

令和2年度

# 薩摩川内市の教育



薩摩川内市教育委員会

〒895-8650 薩摩川内市神田町3番22号

TEL 0996-23-5111

FAX 0996-25-0776



## 薩摩川内市民憲章

美しい自然と、古い歴史を誇りとする  
わたしたち薩摩川内市民は、

やさしくすれば、心はかよう。  
はなしをすれば、だれでもわかる。  
考えさえすれば、みちはひらける。  
やりさえすれば、かならずできる。

という信条をもって  
明るく豊かなまちをつくります。

薩摩川内市民が、こぞって明るく豊かなまちづくりを目指し、市民一人ひとりが生活指標として愛していただきたいとの願いをこめています。

平成17年1月1日 制定

令和2年度  
薩摩川内市の教育

目 次

薩摩川内市の概要	1
市章、市木、市花、市鳥、市魚	2
教育文化行政の沿革	4
市長・副市長、議会、教育委員名簿	10
薩摩川内市教育委員会事務局等所在地・職員数	11
学校等施設配置図	12
薩摩川内市教育委員会の組織図	13
薩摩川内市教育委員会事務局及び教育機関の主な事務分掌	14
薩摩川内市教育振興基本計画の体系	17
薩摩川内市教育委員会の基本方針	18
[教育総務課]	19
[学校教育課]	20
[社会教育課]	23
[文化課]	24
[中央公民館・地域公民館]	25
[少年自然の家]	26
[中央図書館]	27
[視聴覚ライブラリー]	28
[少年愛護センター]	28
<b>【資料編】</b>	
薩摩川内市の面積と人口推移	29
一般会計と教育費の決算額の推移	29
令和2年度一般会計予算、教育費の内訳	30
市内の幼稚園・小学校・中学校・義務教育学校・高等学校・大学・ 大学院・その他の教育関係機関の一覧	
○ 市立幼稚園の一覧	31
○ 私立幼稚園の一覧	32
○ 市立小学校の一覧	33
○ 市立中学校・義務教育学校の一覧	35
○ 市立小学校・中学校・義務教育学校の概要	36
○ 児童生徒数・学級数の年度別推移	74
○ 県立高等学校の一覧	76

○ 私立中学校の一覧	7 6
○ 私立高等学校の一覧	7 6
○ 大学の一覧	7 6
○ 大学院の一覧	7 6
○ その他の教育関係機関の一覧	7 6
薩摩川内市の文化財一覧	7 7
教育機関の状況	
[川内歴史資料館・郷土館]	8 3
[川内まごころ文学館]	8 5
[旧増田家住宅]	8 6
[少年自然の家]	8 7
[中央公民館・地域公民館]	8 9
[中央図書館]	9 3
[視聴覚ライブラリー]	9 5
[学校給食センター]	9 6
関係各種審議会（附属機関）の状況	9 8
<b>【行事予定】</b>	
年間行事予定表	9 9

## 薩摩川内市の概要

薩摩川内市は、薩摩半島の北西部に位置し、南は県都鹿児島市といちき串木野市、北は阿久根市に隣接する本土区域と、上甑島、中甑島、下甑島で構成される甑島区域で構成されています。

東シナ海に面した変化に富む白砂青松の海岸線、市街部を悠々と流れる一級河川「川内川」、藪牟田池を始めとするみどり豊かな山々や湖、地形の変化の美しい甑島、各地の温泉など、多種多様な自然環境を有しています。

本市が有するこれらの多彩で美しい自然環境は、甑島国定公園、川内川流域県立自然公園、藪牟田池県立自然公園に指定され、人々に親しまれています。

- 総面積： 682.92 km<sup>2</sup>
- 総人口： 96,076人 (平成27年国勢調査)
- 世帯数： 40,686世帯 ( " )

本市は、社会情勢の変化に的確に対応するため、市民と市が一体となって、これまで築いた環境を土台として、地域特性をいかした活力と魅力あるまちづくりに取り組む計画として、今後の5年を見通した『第2次薩摩川内市総合計画後期基本計画』を令和2年3月に策定しました。

### 『第2次薩摩川内市総合計画』の体系

- 基本理念
- 【安全・安心】互いに支え合い、安全・安心な暮らしを充実します
  - 【活力】培った地域の活力から、更なる魅力を創造します
  - 【共生】人と地域が活躍する、共生協働のまちづくりを進めます
  - 【行財政】効果的・効率的な行財政運営を推進します

将来都市像 **人と地域が躍動し 安心と活力のあるまち 薩摩川内**

- 基本方針
- 1 健やかに生き生きと暮らせるまちづくり
  - 2 快適で魅力的な住み続けたいまちづくり
  - 3 地域の豊かな個性で活力を生み出すまちづくり
  - 4 安全性と利便性の質を高めるまちづくり
  - 5 次世代を担う人と文化を育むまちづくり
  - 6 市民みんなで考え、行動するまちづくり

## 市章、市木、市花、市鳥、市魚

### 市章 (平成17年1月1日制定)

薩摩川内市の頭文字の S と川内川の形状を組み合わせたデザインです。

緑は田園と山々の自然のやすらぎを、青は海、川、湖など水のうるおいを表しています。

広い面積を有する薩摩川内市が一体となって地域力・都市力を発揮し、明るい未来に向けて力強く躍動する姿を表現したものです。



### 市木 (平成17年2月13日制定)

#### クロガネモチ (もちのき科)

『高く伸びる木・常緑の葉は、市の発展を象徴』

本市の山野に分布する常緑樹で、樹姿は雄大、樹性は強健です。通称「実つぎ」と呼ばれ、11月から3月まで枝いっぱいに赤い実をつけ、美観をそえます。

また、この木を群植したときは、この実を求めて多くの鳥類が集まります。

粘り強くたくましく成長する姿は、市勢の発展を、集まる小鳥のイメージは、市民の融和を表現しています。



### 市花 (平成17年2月13日制定)

#### カノコユリ

『初夏に咲くピンクの花は、市民の優雅さと情熱を、そのたくましい生命力は、市民の活力を象徴』

カノコユリの原産地は日本と台湾で、特に、本市に存する甌島は、「鹿の子ゆりのふるさと」として、道路端や山間部のいたる所に自生しています。

カノコユリの名前の由来は、桃紅地に濃厚な斑点の対比を、「鹿の子しぼり」にたとえて、江戸時代の愛好家が名付けたものと伝えられています。

欧米でも、その美しさゆえに人々を魅了し、現在も愛され続けています。



市鳥 (平成17年2月13日制定)

メジロ (スズメ目メジロ科)

『甲高く活気あふれる鳴き声は、市民の力強さと明朗性を象徴』

本市では、「ハナシ」と呼ばれていますが、雀より小さい日本特産の樹上性の保護鳥です。昔から、高音で響くさえずりが好まれ、姿も極めて愛らしく、飼鳥として知られています。

樹木の小昆虫類を始め、アブラムシ、貝殻虫、蛾類を食べ、森林の害虫駆除の上からも極めて有益な鳥です。



市魚 (川) (平成17年2月13日制定)

アユ

『激流ともいえる流れの早い流心に定位する姿は、何事にも負けない不屈の精神を、また、集団で行動する姿は、市民の協調融和の精神を象徴』

背側は青みがかったオリーブ色、腹側は銀白色で、長く立派な背びれが印象的な魚です。

中国や朝鮮半島の一部にも生息していますが、その量は少なく、日本固有といってもいいようです。

アユは淡水魚というイメージがありますが、実際は冬に生まれ、海で越冬した後、川を上ってきて、秋まで生きる1年魚です。

川に入ったアユは、川底の石につく珪藻類を食べ、生息しています。



市魚 (海) (平成17年2月13日制定)

キビナゴ

『小さな体ですばやく回遊する姿は、市民の力強さと明朗性を、美しい姿は、市民の豊かな心を象徴』

体側に美しい銀色と青の帯を持つ小さな魚です。産卵期である春先に多く取れたことから、昔は、肥料やカツオ・タイの一本釣り用の餌として利用されていました。しかし、DHAやEPAなどの不飽和脂肪酸を多く含むことから、健康食品としての人気が高く、特に産地である鹿児島県では人気が高いです。

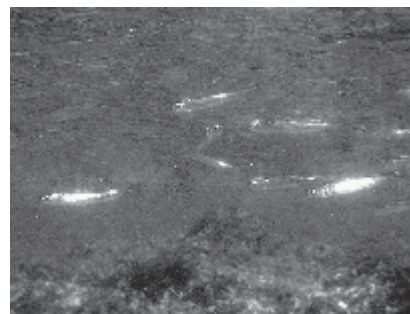

## 教育文化行政の沿革

平成16年10月12日	川内市、樋脇町、入来町、東郷町、祁答院町、里村、上甌村、下甌村及び鹿島村が合併し、薩摩川内市制を施行
平成16年10月12日	任期を市長選挙後の議会の最終日とする5名の教育委員を任命 第1回教育委員会 濱田委員長、石塚教育長を選任。教育委員会規則の議決・制定
平成16年11月19日	濱田、柳田、江崎、三本、向原各氏を教育委員として任命
平成16年11月20日	濱田委員長、向原教育長を選任
平成16年11月8日	『新大橋』が国の登録建造物に指定される。
平成17年1月1日	薩摩川内市民憲章制定
平成17年2月5日	薩摩川内市誕生記念『市民合唱祭』を開催
平成17年4月1日	川内学校給食センターの調理・配送業務を民間委託
平成17年4月19日	『甌島の植物繊維衣料』が県の有形民俗文化財に指定される。
平成17年11月21日	濱田委員長の任期満了に伴い、森菌委員長を選任
平成18年3月20日	高来小学校屋内運動場完成
平成18年3月31日	『薩摩川内市小中一貫教育特区』が内閣府から構造改革特別区域計画の認定を受ける。
平成18年4月1日	水引・祁答院・里中学校区で小中連携モデル事業を開始（～20年度）
平成18年4月1日	8教育支所の廃止に伴い、教育生涯学習課に改編。グループ制（教育グループ）を導入
平成18年4月21日	『川内大綱引』が県の無形民俗文化財に指定される。
平成18年9月16日	第60回県民体育大会川薩大会開催（荒天のため17日の日程を中止）
平成19年4月1日	生涯学習の総合調整に係る事務を市長事務部局（企画政策部）に移管し、生涯学習課を社会教育課と、教育生涯学習課を教育課と改称。全課所にグループ制を導入
平成19年4月1日	東郷学校給食センターを川内学校給食センターに、祁答院地域の5学校給食調理場を入来学校給食センターに、上甌学校給食センターを里学校給食センターに、鹿島学校給食センターを下甌学校給食センターにそれぞれ機能統合し、同時に調理・配送業務を民間委託
平成19年8月20日	『NHK夏期巡回ラジオ体操・みんなの体操会』が開催される。
平成20年3月13日	『東郷文弥節人形浄瑠璃』が国の重要無形民俗文化財に指定される。
平成20年3月29日	八幡小学校プール完成
平成20年4月1日	浦内小学校閉校。106年の歴史を閉じる。（閉校式3月21日） 市立小学校46校となる。



平成20年6月9日	川内川激甚災害対策特別緊急事業による埋蔵文化財発掘調査開始 (～22年度まで)
平成20年6月27日	天辰第一土地区画整理事業区域内で古墳(後に名称を天辰寺前古墳とする。)が発見される。
平成20年11月20日	向原教育長の任期満了に伴い、上屋教育長を任命
平成21年2月23日	市内全小中学校が文部科学省から教育課程特例校として承認を受ける。
平成21年3月19日	育英小学校特別教室棟完成
平成21年4月1日	樋脇幼稚園と市比野幼稚園をひわき幼稚園に、入来幼稚園と副田幼稚園、朝陽幼稚園、大馬越幼稚園をいりき幼稚園に、長浜幼稚園と青瀬幼稚園、鹿島幼稚園をかのこ幼稚園に、それぞれ統廃合。市立幼稚園20園を14園とする。
平成21年4月1日	市内全域の16中学校区で、連携型の小中一貫教育を開始
平成21年6月10日	薩摩川内市民歌～輝け未来へ～を制定
平成21年6月26日	下甕島鹿島の白亜紀後期(約7000万年前)の地層から肉食恐竜の歯と肋骨の化石が発見された旨を発表
平成21年7月1日	入来麓伝統的建造物群保存地区内の旧増田家住宅と敷地を公開施設として寄贈を受ける。
平成21年7月23日	国指定史跡清色城跡が追加指定(2筆 11, 147㎡)を受ける。
平成21年9月30日	重要無形民俗文化財『甕島のトシドン』がユネスコの『人類の無形文化遺産の代表的な一覧表』に記載された。
平成21年10月23日	天辰寺前古墳の石室内から貝製腕輪を装着した人骨やこれに伴う銅鏡・刀子の副葬品が出土
平成21年11月18日	委員長の任期満了に伴い、森菌委員長を選任
平成22年3月4日	永利小学校屋内運動場完成
平成22年4月1日	倉野小学校閉校。132年の歴史を閉じる。(閉校式3月21日) 市立小学校45校となる。
平成22年4月1日	陽成幼稚園と湯田幼稚園を高城中央幼稚園に統廃合、寄田幼稚園は亀山幼稚園に統合。市立幼稚園12園となる。
平成22年10月25日	薩摩川内市教育振興基本計画を策定
平成22年12月8日	薩摩川内市立小・中学校の再編等に関する基本方針を策定
平成23年3月18日	川内小学校特別教室棟完成
平成23年4月1日	平良小学校閉校。135年の歴史を閉じる。(閉校式3月19日) 野下小学校閉校。109年の歴史を閉じる。(閉校式3月20日) 市立小学校43校となる。
平成24年2月22日	第二次薩摩川内市子ども読書活動推進計画を策定

平成24年4月1日	高城西中学校閉校。65年の歴史を閉じる。(閉校式3月10日) 青瀬小学校閉校。125年の歴史を閉じる。(閉校式3月17日) 寄田小学校閉校。132年の歴史を閉じる。(閉校式3月18日) 子岳小学校閉校。125年の歴史を閉じる。(閉校式3月24日) 滄浪小学校閉校。136年の歴史を閉じる。(閉校式3月25日) 鹿島中学校休校。 市立小学校39校、中学校15校(休校1校を含む。)となる。
平成24年4月1日	学校給食課を学校教育課に統合
平成24年8月1日	スポーツ交流研修センター完成(竣工式 10月29日) (供用開始 11月1日)
平成24年9月1日	かこの幼稚園鹿島分園開園 かこの幼稚園を旧青瀬小学校跡地に移転
平成24年11月15日	市立中央図書館が「子どもの読書活動推進優良図書館」として県教育委員会表彰を受ける。
平成25年2月19日	下甕島鹿島の白亜紀後期(約8000万年前)の地層から草食恐竜の歯根と肋骨の化石が発見された旨を発表。角竜類恐竜の確実な化石が発見されたのは国内で2例目(1例目は兵庫県)。角竜の中でも角が顕著なケラトプス類が確認されたのは国内初
平成25年3月6日	水引小学校屋内運動場完成(竣工式 3月20日)
平成25年3月18日	新樋脇公民館完成(竣工式 3月26日)
平成25年3月21日	総合運動公園総合体育館が公益財団法人日本オリンピック委員会バレーボール競技強化センターに認定
平成25年3月25日	旧増田家住宅保存整備事業完了(公開記念式典 3月27日)
平成25年4月1日	西山小学校閉校。132年の歴史を閉じる。(閉校式3月16日) 西方小学校閉校。142年の歴史を閉じる。(閉校式3月17日) 藤本小学校閉校。131年の歴史を閉じる。(閉校式3月24日) 市立小学校36校、中学校15校(休校1校を含む。)となる。
平成25年4月1日	さつませんだい学校応援団(学校支援ボランティア)事業を開始
平成25年4月23日	天辰寺前古墳が県指定史跡、同古墳出土品が県指定有形文化財(考古資料)、下甕島夜萩円山断崖の白亜系姫浦層群が県指定天然記念物となる。
平成25年5月22日 ～ 5月24日	第35回全国伝統的建造物群保存地区協議会総会・研修会が入来町入来麓を中心に開催され、県内外の関係者約260名の参加があった。
平成25年11月20日	森菌委員長の任期満了に伴い、三本委員長を選任
平成26年2月14日	下甕島鹿島の白亜紀後期(約8000万年前)の地層から竜脚類(植物食恐竜)の歯の化石が発見された旨を発表

平成26年 3月11日	永利小学校教室棟完成
平成26年 3月11日	亀山小学校屋内運動場完成（竣工式 3月20日）
平成26年 4月1日	湯田小学校閉校。135年の歴史を閉じる。（閉校式3月23日） 市立小学校35校、中学校15校（休校1校を含む。）となる。
平成26年12月10日	旧増田家住宅（おもて、なかえ、石蔵、浴室便所、附石敢當）が重要文化財の指定を受ける。
平成27年 3月10日	甑島長目の浜及び潟湖群の植物群落が国の天然記念物の指定を受ける。
平成27年 3月26日	甑島が、県内で3か所目の国定公園に指定される。
平成27年 3月26日	下甑の5つの郷土芸能を（武士踊、青瀬ヤンハ、網持ちばやし、出羽踊、シアノーノー）市の無形民俗文化財として指定
平成27年 4月1日	吉川小学校閉校。128年の歴史を閉じる。（閉校式3月22日） 市立小学校34校、中学校15校（休校1校を含む。）となる。
平成27年 4月1日	手打幼稚園閉園
平成27年 4月1日	市民スポーツ課を市長事務部局に移管する。 本土地域教育課を廃止し、樋脇地域、入来地域、東郷地域及び祁答院地域に駐在制度を導入する。 里教育課と上甑教育課を統合し、里支所に上甑島教育課を設置し、上甑地域に駐在制度を導入する。 下甑教育課と鹿島教育課を統合し、下甑支所に下甑島教育課を設置し、鹿島地域に駐在制度を導入する。
平成27年 4月1日	川内歴史資料館及び川内まごころ文学館の土・日曜日等の小・中学校等の児童・生徒の入館料の無料化の実施
平成27年 4月1日	放課後子ども教室を開始（陽成子ども教室、平佐東子ども教室）
平成27年 4月25日	わくわく薩摩川内土曜塾を開始（3月を除く毎月第4土曜日）
平成27年 8月19日	旧増田家住宅来館者3万人突破記念セレモニー
平成27年 9月12日	土曜授業開始（毎月第2土曜日）
平成27年10月24日	甑ミュージアム恐竜化石等準備室オープニングセレモニー
平成27年10月31日 ～ 11月8日	第30回 国民文化祭・かごしま2015 全国はんやの祭典 甑島の生活と文化の祭典 薩摩川内こころの川柳大会 全国まごころ短歌大会 甑島の生活と文化の祭典 文弥節人形浄瑠璃の祭典
平成28年 1月8日	薩摩川内市立小・中学校の再編等に関する第2次基本方針を策定
平成28年 3月19日	天辰寺前古墳公園開園セレモニー

平成28年4月1日	学校施設整備室を設置
平成28年4月23日	中央図書館が「子どもの読書活動優秀実践図書館」として文部科学大臣表彰を受ける。
平成28年11月20日	上屋教育長が「新教育長」※として任命される。 ※ 教育委員長と教育長が一本化された職
平成29年1月31日	小中一貫教育読本『ふるさと薩摩川内学』作成
平成29年4月1日	藤川小学校閉校。139年の歴史を閉じる。(閉校式3月12日) 南瀬小学校閉校。139年の歴史を閉じる。(閉校式3月18日) 鳥丸小学校閉校。139年の歴史を閉じる。(閉校式3月19日) 山田小学校閉校。139年の歴史を閉じる。(閉校式3月20日) 市立小学校30校、中学校15校(休校1校を含む。)となる。
平成29年4月1日	甌島恐竜化石活性化事業に係る事務を市長事務部局に移管する。
平成29年4月1日	中央図書館窓口等業務の一部を公益財団法人薩摩川内市民まちづくり公社へ委託
平成29年4月26日	少年自然の家利用者100万人達成セレモニー
平成29年6月4日	中国江蘇省常熟市文化交流団初来日。薩摩川内市芸能祭特別出演
平成29年6月13日	旧増田家住宅来館者5万人達成セレモニー
平成29年6月22日	記念物(天然記念物)鷹之巣神社のナギ 市の指定解除
平成29年7月23日	少年自然の家開所30周年記念式典
平成29年12月18日	西郷南洲翁書レプリカ贈呈式
平成30年1月3日	西郷南洲翁書掛軸 旧増田家住宅にて特別展示
平成30年3月27日	下甌分館移動図書館車「かのこゆり」号購入
平成30年4月1日	高江中学校閉校。71年の歴史を閉じる。(閉校式3月10日) 朝陽小学校閉校。147年の歴史を閉じる。(閉校式3月11日) 大馬越小学校閉校。138年の歴史を閉じる。(閉校式3月17日) 陽成小学校閉校。138年の歴史を閉じる。(閉校式3月18日) 市立小学校27校、中学校14校(休校1校を含む。)となる。
平成30年4月1日	図書館受付業務(休日・夜間を含む)・運營業務を(公益財団法人)薩摩川内市民まちづくり公社に業務委託
平成30年4月20日	里八幡神社の大般若波羅蜜多經が鹿児島県指定有形文化財(書跡・典籍)として指定
平成30年8月27日	入来町の藤田家住宅(主屋、附属屋、附 氏神、石垣、石門)を市の有形文化財として指定
平成30年8月27日	市内の6つの郷土芸能を(一條神社太鼓踊、中郷太鼓踊、高江太鼓踊、城上町太鼓踊、大馬越太鼓踊、元村楽太鼓踊)市の無形民俗文化財として指定

平成30年11月29日	「甌島のトシドン」が「来訪神：仮面・仮装の神々」として、ユネスコ無形文化遺産に拡張登録
平成31年1月4日	薩摩川内市公民館等施設改修保全計画を策定
平成31年3月28日	『川内大綱引』が記録作成等の措置を講ずべき無形の民俗文化財「薩摩川内の大綱引き」として、国選択される
平成31年4月1日	東郷小閉校。146年の幕を閉じる。(閉校式3月9日) 東郷中閉校。56年の幕を閉じる。(閉校式3月13日) 東郷学園義務教育学校開校 市立小学校26校、中学校13校(休校1校を含む。)、義務教育学校1校となる。
平成31年4月1日	高城中央幼稚園休園 市立幼稚園12園(休園1園を含む。)となる。
令和元年5月20日	入来麓、里麓、手打麓を含む「麓」をテーマとした「薩摩の武士が生きた町 ～武家屋敷群「麓」を歩く～」が日本遺産認定される
令和元年11月20日	上屋教育長の任期満了に伴い、藤田教育長を任命
令和2年4月1日	学校施設整備室を廃止
令和2年4月1日	上甌中学校休校 市立小学校26校、中学校13校(休校2校を含む。)、義務教育学校1校となる。
令和2年4月1日	高城中央幼稚園閉園 八幡幼稚園休園 いりき幼稚園休園 祁答院幼稚園休園 市立幼稚園11園(休園3園を含む。)となる。

## 市長・副市長、議会、教育委員名簿

### 市長・副市長

区 分	氏 名	就 任 年 月 日
市 長	岩 切 秀 雄	H20. 11. 7
副 市 長	永 田 一 廣	H28. 11. 20
副 市 長	知 識 博 美	H20. 11. 20

### 市議会関係

区 分	氏 名	就 任 年 月 日
議 長	福 田 俊 一 郎	H30. 11. 20
副 議 長	今 塩 屋 裕 一	H30. 11. 20
総務文教委員長	徳 永 武 次	H30. 11. 21

### 現教育長及び教育委員

職 名	氏 名	就任年月日	任 期	備 考
教 育 長	藤 田 芳 昭	R1. 11. 20	R4. 11. 19	
委 員	三 本 伴 子	H16. 11. 20	R4. 11. 19	H28. 11. 19 までは、教育委員長
委 員	上 川 幸 子	H24. 11. 20	R2. 11. 19	
委 員	軍 神 利 喜 男	H29. 11. 20	R3. 11. 19	
委 員	枇 杷 眞 弓	R1. 11. 20	R5. 11. 19	

### 歴代教育委員

氏 名	就 任 期 間	備 考
濱 田 國 弘	H16. 11. 20～H17. 11. 19	教育委員長
柳 田 利 久	H16. 11. 20～H19. 11. 19	
江 崎 紀 久 子	H16. 11. 20～H20. 11. 19	
上尾崎 ゆ り	H20. 11. 20～H24. 11. 19	
森 蘭 正 堂	H17. 11. 20～H25. 11. 19	教育委員長
福 山 廣	H19. 11. 20～H27. 11. 19	
初 田 健	H25. 11. 20～H29. 11. 19	
坂 口 由 一	H27. 11. 20～R1. 11. 19	

### 歴代教育長

氏 名	就 任 期 間	備 考
向 原 翼	H16. 11. 20～H20. 11. 19	教育委員 H16. 11. 20～H20. 11. 19
上 屋 和 夫	H20. 11. 20～R1. 11. 19	教育委員 H20. 11. 20～H28. 11. 19
藤 田 芳 昭	R1. 11. 20～R4. 11. 19	

薩摩川内市教育委員会事務局等所在地・職員数（令和2年4月1日現在）

教育長	藤田 芳昭
教育部長	上大迫 修

課所名	課・所長名	所在地	電話番号	備考
教育総務課	大濱 浩一	神田町3番22号	0996-23-5111	薩摩川内市役所 本庁
学校教育課	村上 勝美			
社会教育課	橋口 公男	大小路町14番5号	0996-22-7251	中央公民館内
文化課	羽田 美由紀	神田町3番22号	0996-23-5111	薩摩川内市役所 本庁
少年自然の家	南 竜治	永利町2133番地15	0996-29-2114	
中央図書館	堂元 清憲	大小路町14番5号	0996-22-3542	
上甕島教育課	羽田 秀樹	里町里1922番地	09969-3-2311	里支所内
下甕島教育課	地藏 博隆	下甕町手打819番地	09969-7-0311	下甕支所内

[職員数] 129名（再任用職員を含み、会計年度任用職員を除く。）

教育長 1名 教育部長 1名

事務局 68名 教育総務課 (19) 学校教育課 (20) 社会教育課 (6)  
文化課 (11) 上甕島教育課 (6) 下甕島教育課 (6)

教育機関 59名 少年自然の家 (7) 中央図書館 (3)  
小・中学校 (23) 幼稚園 (26)

# 学校等施設配置図

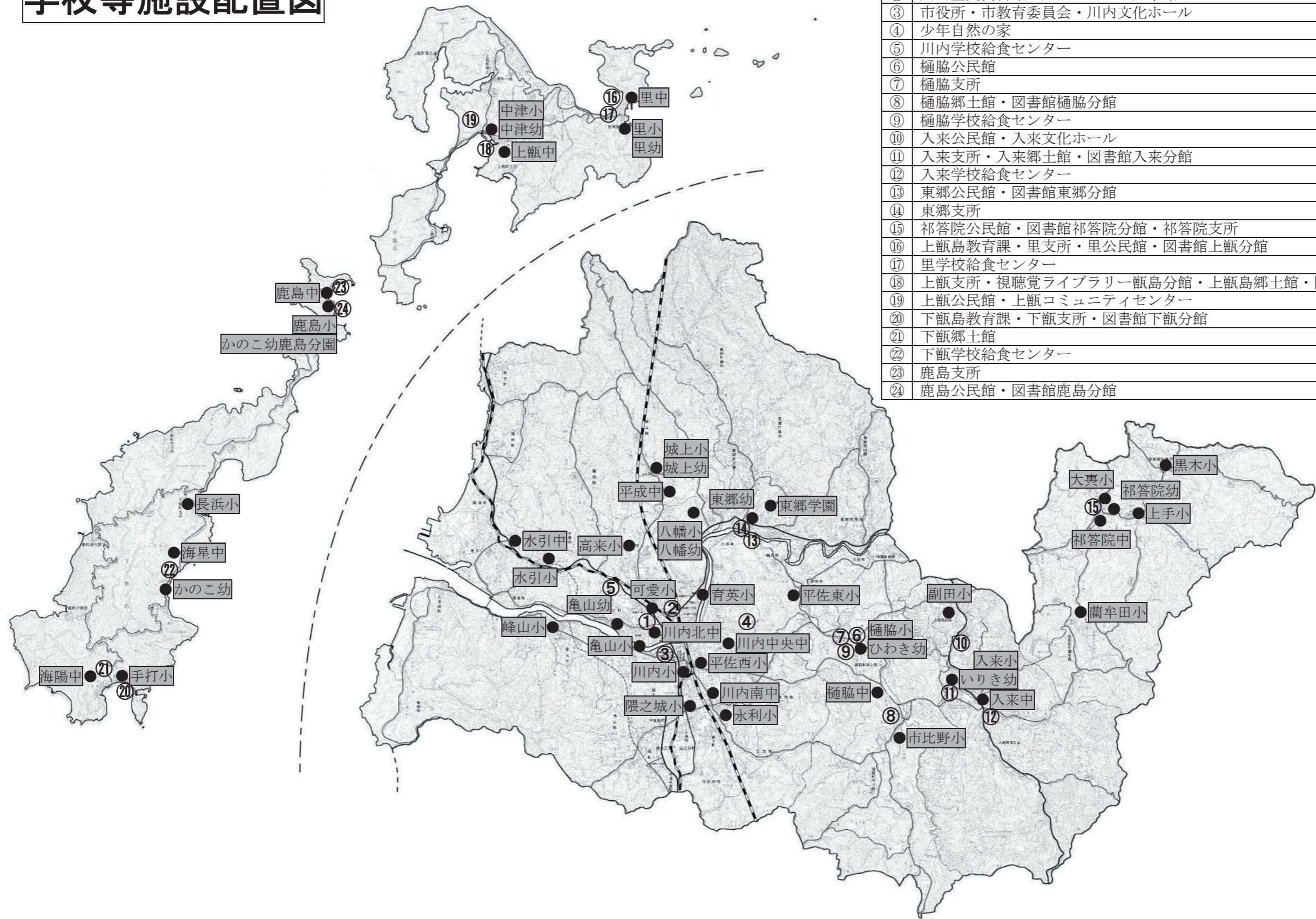

①	中央公民館・中央図書館・視聴覚ライブラリー
②	川内歴史資料館・川内まごころ文学館
③	市役所・市教育委員会・川内文化ホール
④	少年自然の家
⑤	川内学校給食センター
⑥	樋脇公民館
⑦	樋脇支所
⑧	樋脇郷土館・図書館樋脇分館
⑨	樋脇学校給食センター
⑩	入来公民館・入来文化ホール
⑪	入来支所・入来郷土館・図書館入来分館
⑫	入来学校給食センター
⑬	東郷公民館・図書館東郷分館
⑭	東郷支所
⑮	祁答院公民館・図書館祁答院分館・祁答院支所
⑯	上甌島教育課・里支所・里公民館・図書館上甌分館
⑰	里学校給食センター
⑱	上甌支所・視聴覚ライブラリー甌島分館・上甌島郷土館・図書館上甌分館
⑲	上甌公民館・上甌コミュニティセンター
⑳	下甌島教育課・下甌支所・図書館下甌分館
㉑	下甌郷土館
㉒	下甌学校給食センター
㉓	鹿島支所
㉔	鹿島公民館・図書館鹿島分館



# 薩摩川内市教育委員会の組織図

令和2年4月1日現在

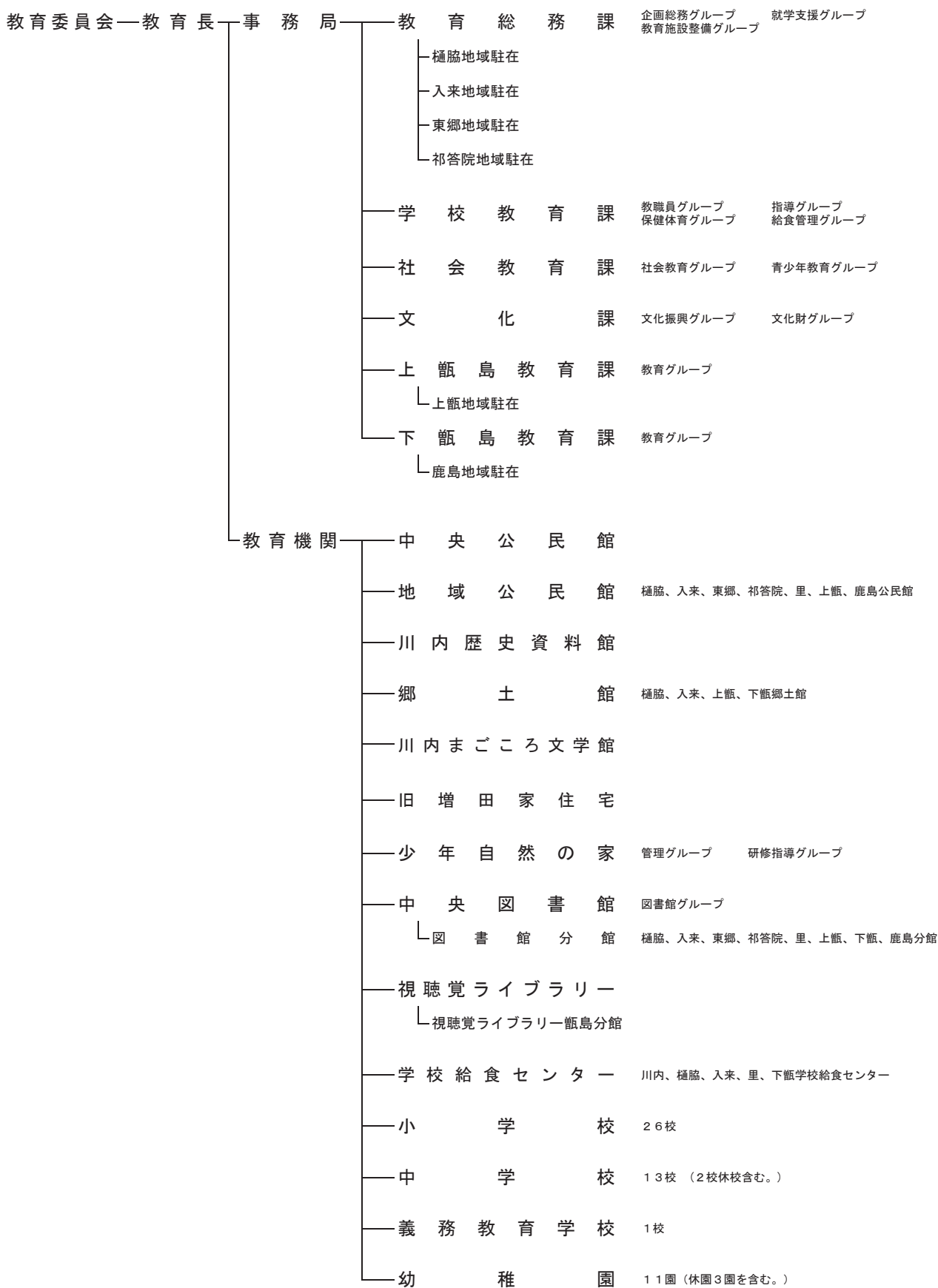

## 薩摩川内市教育委員会事務局及び教育機関の主な事務分掌

### 事務局

#### 教育総務課

- 1 教育行政の総合的な企画及び調整に関する事
- 2 部に係る総合計画施策、実施計画事業及び事務事業の総括に関する事
- 3 部内の予算編成及び決算の総括に関する事
- 4 部内の行財政改革の総括に関する事
- 5 部内の行政評価の総括に関する事
- 6 部内の合併未調整事項の総括に関する事
- 7 教育委員会の会議及び秘書事務に関する事
- 8 栄典及び表彰に関する事
- 9 事務局及び教育機関の組織及び定数に関する事
- 10 職員及び学校職員(市費負担職員に限る。)の任免、給与、分限、懲戒、服務その他の人事に関する事
- 11 教育委員会の規則、訓令その他の規程等の制定及び改廃に関する事
- 12 奨学資金の貸付け及び収納に関する事
- 13 児童生徒の就学の援助に関する事
- 14 教育財産の管理、取得及び処分に関する事
- 15 遠距離通学補助に関する事
- 16 スクールバスに関する事
- 17 市立学校の校舎その他の学校施設の整備及び管理に関する事
- 18 教育委員会所管に係る施設管理の総合調整に関する事
- 19 教育委員会所管に係る未利用財産活用の調整に関する事
- 20 市立学校の教具その他の設備の整備に関する事
- 21 教職員住宅の設置、管理及び廃止に関する事
- 22 学校林に関する事

#### 学校教育課

- 1 学校教育の企画及び指導に関する事
- 2 市立学校の教職員の人事管理に関する事
- 3 市立学校の組織編制に関する事
- 4 市立学校の教育課程に関する事
- 5 教職員の研修に関する事
- 6 教育ネットワークの運用及び情報教育に関する事
- 7 外国語指導助手に関する事
- 8 幼稚園教育に関する事
- 9 教科書の採択及び給与並びに教材の取扱いに関する事
- 10 児童生徒の入学、転学及び退学に関する事
- 11 市立学校の通学区域に関する事
- 12 学齢児童及び学齢生徒の就学に関する事。
- 13 幼稚園児の入退園に関する事
- 14 幼稚園の使用料の収納に関する事
- 15 学校教育に係る調査統計に関する事
- 16 学校体育の指導に関する事
- 17 学校安全指導に関する事
- 18 児童生徒のスポーツ等による国際交流に関する事
- 19 県費負担教職員に係る手当等に関する事
- 20 学校給食施設の管理及び運営の総合調整に関する事
- 21 学校給食施設の設置及び廃止に関する事
- 22 学校給食運営審議会に関する事
- 23 学校給食関係機関との連絡調整に関する事
- 24 学校給食会の運営及び会計に関する事

## 社会教育課

- 1 社会教育の総合的企画、調整及び推進に関すること
- 2 家庭教育、青少年教育、成人教育、人権教育の振興に関すること
- 3 少年愛護センターの総合的企画運営に関すること
- 4 社会教育関係団体及び指導者の育成に関すること
- 5 中央公民館運営、維持及び管理に関すること
- 6 地域公民館に係る総合調整に関すること
- 7 学習情報の収集及び提供に関すること

## 文化課

- 1 芸術文化の総合的企画、調整及び振興に関すること
- 2 文化ホールに関すること
- 3 川内歴史資料館・郷土館の運営及び総合調整に関すること
- 4 川内まごころ文学館の運営に関すること
- 5 文化財の調査、保存、整備及び活用に関すること
- 6 清色城跡に関すること
- 7 入来麓伝統的建造物群保存地区に関すること
- 8 埋蔵文化財に関すること
- 9 郷土史に関すること

## 上甑島教育課、下甑島教育課

- 1 栄典及び表彰の推薦事務に関すること
- 2 教育行政に関する相談に関すること
- 3 市立学校の校舎その他の学校施設の管理に関すること
- 4 市立学校の教具その他の設備の整備に関すること
- 5 教職員住宅の管理に関すること
- 6 児童生徒の入学、転学及び退学に関すること
- 7 児童生徒の就学の援助に関すること
- 8 幼稚園児の入退園に関すること
- 9 児童生徒及び教職員の健康管理に関すること
- 10 地域公民館の運営及び管理に関すること
- 11 社会教育の推進に関すること
- 12 家庭教育、青少年教育、成人教育、人権教育の振興に関すること
- 13 社会教育関係団体及び指導者の育成に関すること
- 14 少年愛護センターとの連携に関すること
- 15 芸術文化の振興に関すること
- 16 文化財の調査、保存及び管理に関すること
- 17 図書館分館の運営に関すること
- 18 視聴覚教育の振興に関すること
- 19 視聴覚ライブラリー甑島分館の運営管理に関すること（上甑島教育課のみ）
- 20 郷土館の施設、設備の管理及び運営に関すること

## 教育機関

### 少年自然の家

- 1 自然の家の運営計画及び管理に関すること
- 2 自然の家の施設及び設備の管理に関すること
- 3 自然の家の入所及び退所並びに使用料の徴収に関すること
- 4 自然の家に係る保健衛生及び安全管理に関すること
- 5 自然の家の研修計画に関すること
- 6 自然の家の入所者に対する指導及び助言に関すること
- 7 自然の家に係る広報及び統計に関すること
- 8 自然の家に関する資料の収集、整理及び保存に関すること
- 9 その他研修指導に関すること

### 中央図書館

- 1 図書館（中央図書館、分館）の運営に関すること
- 2 図書館資料の収集、整理及び保存に関すること
- 3 図書館の施設及び設備の維持管理に関すること
- 4 図書館資料の閲覧、相談、貸出し及び返本に関すること
- 5 読書活動の推進に関すること
- 6 図書館事業の広報に関すること
- 7 図書館システムの運用、管理等に関すること
- 8 移動図書館に関すること
- 9 貸出し文庫に関すること

### 視聴覚ライブラリー

- 1 視聴覚機材・教材の購入、管理及び貸出しに関すること
- 2 視聴覚教育指導者の指導・育成に関すること

### 川内学校給食センター、樋脇学校給食センター、入来学校給食センター、里学校給食センター 下甕学校給食センター

- 1 学校給食施設の運営計画に関すること
- 2 学校給食会の運営及び会計に関すること
- 3 学校給食施設及び設備の管理に関すること
- 4 学校給食の栄養及び献立並びに調理指導に関すること
- 5 学校給食施設の衛生管理及び安全管理に関すること
- 6 学校給食の調理及び配送に関すること
- 7 調理用機械、器具等の点検及び整備に関すること
- 8 前各号に掲げるもののほか、学校給食に関すること

薩摩川内市民憲章

第2次薩摩川内市総合計画（政策5：教育文化 次世代を担う人と文化を育むまちづくり）

薩摩川内市教育振興基本計画

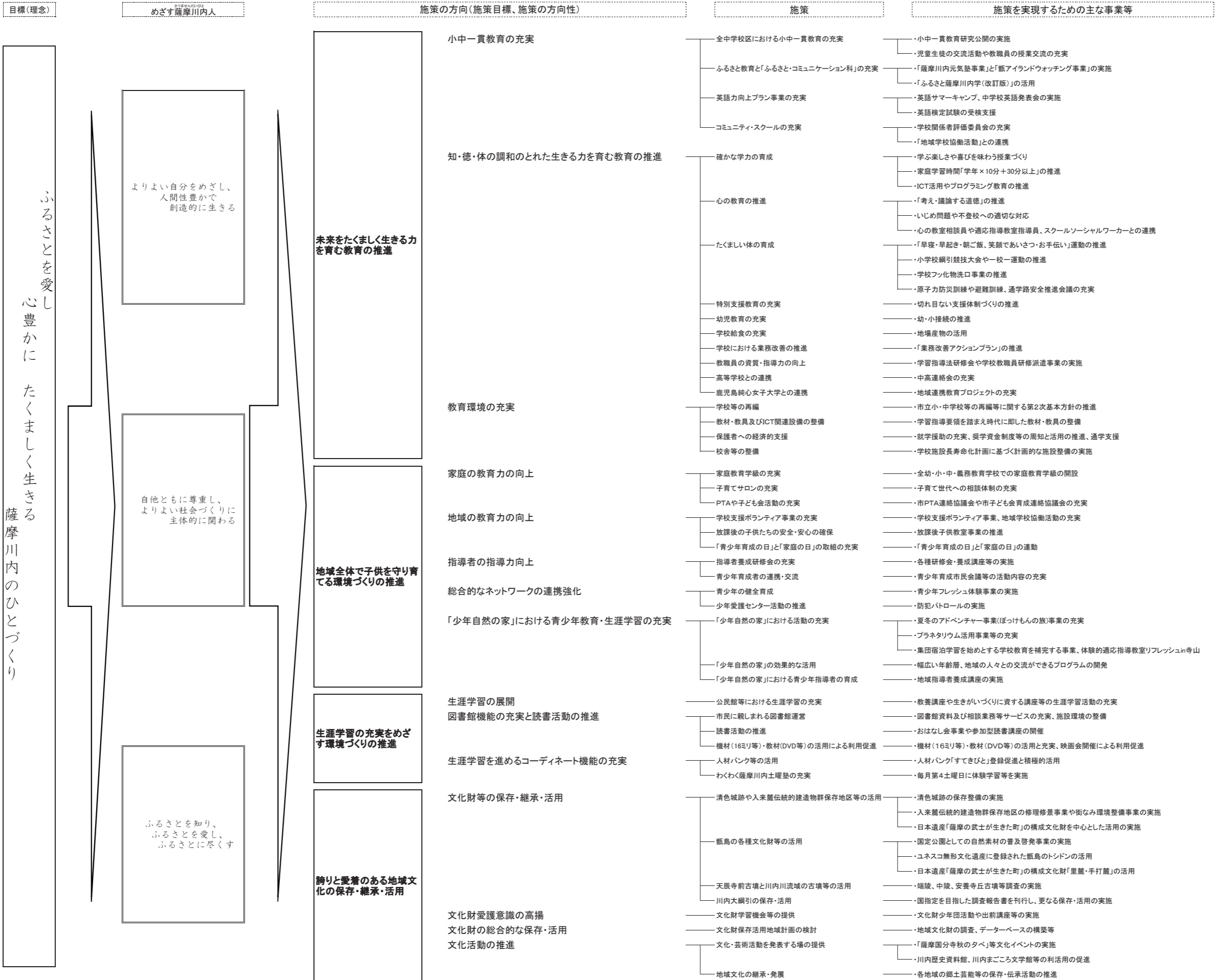

## 薩摩川内市教育委員会の基本方針

近年、高度情報化の進展により、社会や生活を大きく変えていく超スマート社会（Society5.0）の到来が予測されており、最先端の情報技術を活用できる人材の育成が求められているとともに、SDGs（Sustainable Development Goals）が平成27年9月に国連サミットで採択され、持続可能な社会の実現に向けて取り組むことが求められています。

加えて、本市においては、人口減少・超高齢社会の到来に伴い、地域活動への参加促進や生涯学習の充実、健康で生き生きと暮らすための仕組みづくり、地域の資源や個性をいかした魅力あるまちづくりを進めていくことが求められています。

一方で、本市は豊かな自然環境に恵まれ、多種多様な伝統文化・芸能と古い歴史を誇るほか、様々なスポーツ施設を有する総合運動公園に加え、歴史資料館、まごころ文学館、少年自然の家や4年制女子大学などスポーツ・文化・芸術などの教育的施設に恵まれています。

これまで、本市教育委員会では、この教育的資源を活用しながら、平成27年度に策定した「薩摩川内市教育振興基本計画（第1期・後期）」に基づき、「ふるさとを愛し 心豊かにたくましく生きる 薩摩川内のひとづくり」を基本目標として、薩摩川内のひとづくりに努めてきました。

そして、この度、前述の諸課題に対応するべく、これまでの取り組みを振り返るとともに、「第2次薩摩川内市総合計画（後期基本計画）」を踏まえて中長期的展望に立った「薩摩川内市教育振興基本計画（第2期・前期）」を策定しました。

新たな教育振興基本計画では、これまでどおり「ふるさとを愛し 心豊かにたくましく生きる 薩摩川内のひとづくり」を基本目標とし、

- よりよい自分をめざし、人間性豊かで創造的に生きる人
- 自他ともに尊重し、よりよい社会づくりに主体的に関わる人
- ふるさとを知り、ふるさとを愛し、ふるさとに尽くす人

を“めざす薩摩川内人”として、その具現化をめざします。

本年度は、教育振興基本計画（第2期・前期）の初年度に当たることから、新たに数値目標を設定した施策への取組みについて推進するほか、児童・生徒の学力向上に努めます。

具体的には、新学習指導要領への円滑な移行と小中一貫教育の充実、コミュニティ・スクールの全校実施を進めるとともに、学級経営を基盤とした学力向上に積極的に取り組んでいきます。また、社会環境や家庭環境の複雑化に伴い、様々な問題に対応できるよう、家庭教育の質的向上を図ります。

また、少年自然の家や中央公民館、図書館、まごころ文学館などの社会教育施設を連動させながら青少年教育や生涯学習の充実に努めます。さらには、川内大綱引の国無形民俗文化財指定に向けた取組を進めるとともに、本市の古い歴史について市民の認識を深め、文化に対する理解と関心の向上などに努めてまいります。

# [ 教 育 総 務 課 ]

## [基本方針]

幼稚園、小学校及び中学校並びに義務教育学校における教育の円滑な推進を図るため、機能性や安全性を考慮した施設の計画的整備を進めます。また、保護者への就学支援を行うほか、財務管理及び人事管理等諸業務の計画的かつ効率的な執行に努めます。

## [施策・努力点]

### 1 教育委員会機能の充実

- (1) 教育委員会の開催状況の広報、教育行政要覧、広報紙及びホームページ等による教育情報の提供の充実
- (2) 教育委員会と首長部局との連携・充実
- (3) 教育委員の研修の充実

### 2 教育環境の整備充実

- (1) 校舎等の整備充実
  - ア 学校施設長寿命化計画に基づく学校施設の計画的整備
    - ア 校舎・屋内運動場の改修、改築事業（平佐西小、市比野小、隈之城小）
    - イ 仮設校舎借上事業（亀山小、永利小）
  - イ 学校施設諸施設整備事業
    - ・ トイレ改修、外壁改修、屋根防水改修ほか
- (2) 施設の維持管理の充実
  - ア 校舎、屋内運動場及び園舎等の維持管理
  - イ 遊具、プール及び屋外運動施設の維持管理
- (3) 教材・教具及びICT関連設備の充実
  - ア 学校のニーズに応じた備品整備の推進
    - ア 学校等管理備品及び教材備品の整備
    - イ 学校図書等の充実
  - イ GIGAスクール構想の実現に向けた検討
    - ア 高速大容量の情報通信ネットワーク整備の検討
    - イ 児童生徒一人一台パソコン端末整備の検討
- (4) 教職員住宅の維持管理の充実
  - ア 施設及び設備の改善
  - イ 老朽化した施設の解体（峰山教職員住宅1棟、朝陽教職員住宅2号1棟）

### 3 統合型校務支援システム導入に向けての調査・研究

### 4 学校再編に伴う円滑な事務の推進

- ・ 児童生徒の安全に配慮したスクールバスの適切な運行

### 5 保護者への就学支援

- (1) 特別奨学資金制度の充実
  - ・ 特別奨学資金の新規決定者への早期支給
- (2) 就学支援制度の支援
  - ・ 就学援助対象の児童・生徒への学用品費等の支援
- (3) 甌島地域からの高校進学者への経済的支援
  - ・ 甌島地域からの高校進学者への民間アパート家賃や寮費等の支援
- (4) 遠距離通学等の支援

## [ 学 校 教 育 課 ]

### [基本方針]

県教育行政の重点施策及び北薩地区教育行政の努力点を踏まえ、郷土の自然や歴史、文化に根ざした小中一貫教育をはじめとする薩摩川内らしい特色ある教育活動を推進します。また、薩摩川内市を我がふるさと思う「ふるさと意識」を高めつつ、心身ともに健康で、確かな学力と豊かな心を身に付けた児童生徒の育成に努め、未来をたくましく生きる力を育む教育を推進します。さらに、学校・家庭・地域及び関係機関・団体が一体となった地域ぐるみの取組を推進し、安全・安心な「行きたい学校」づくりに努めます。

また、学校給食においては、衛生的な施設設備のもと、安全な食材、地元産食材を活用し、栄養バランスのとれたおいしい給食を提供するとともに、学校や家庭との連携を図りながら、食に関する指導の推進に努めます。

### [施策・努力点]

- 1 小中一貫教育を核とした学校経営の充実
  - (1) 地域に根ざした魅力ある学校づくりの推進（社会に開かれた教育課程の実現）
    - ア 小・中学校間の円滑な接続（9年間を見通したカリキュラムの編成と充実）
    - イ 児童生徒の交流活動や教職員の授業交流の充実（小中一貫教育ガイドブックの活用）
    - ウ ふるさと教育の充実（小中一貫教育読本『ふるさと薩摩川内学』（改訂版）の活用）
    - エ 教職員の資質向上（小中一貫教育研究公開の実施、小中一貫教育研究推進委員会の充実）
    - オ 「さつませんだい学校応援団（学校支援ボランティア）」や地域人材の活用
    - カ 全中学校区における「コミュニティ・スクール（学校運営協議会制度）」の円滑な推進
    - キ 土曜授業の活用
  - (2) 子供の夢を育み学校や地域を元気にする「薩摩川内元気塾事業」の推進
  - (3) 「甌アイランドウォッチング事業」の効果的な実施（市観光物産協会との連携）
  - (4) 小中9年間英語教育の推進
    - ア 英語サマーキャンプ、中学校英語発表会の充実
    - イ 英語検定試験の受検支援（5級、4級、3級の取得率向上）
    - ウ 小学校ローマ字GO！コンクールの推進
- 2 新学習指導要領実施への確実な対応
  - (1) 新学習指導要領の理解と周知
    - ア カリキュラム・マネジメントの考え方を踏まえた教育課程の編成
    - イ 「主体的・対話的で深い学び」の視点を踏まえた授業改善
    - ウ 移行措置期間における指導内容の確実な実施（中学校）
    - エ 通知表・評価に関する研究の推進（中学校）
    - オ 令和3年度実施（中学校）に向けた教科書採択業務の円滑な推進
  - (2) 「考え、議論する道徳」の推進
    - ア 「考え、議論する道徳」の授業づくりに関する研修の充実（地区道徳教育研修会の充実）
    - イ 9年間を見通した指導計画の見直し
  - (3) 小学校英語活動・英語科の全面实施、中学校英語科の移行期における対応
    - ア 指導力向上研修の実施
    - イ EST・ALTと連携した授業づくりについての研修の充実
  - (4) 小学校におけるプログラミング教育の推進
    - ア 小学校教員を対象にした研修会の実施
    - イ 企業等と連携した「プログラミング教育実施事業」の推進
- 3 「確かな学力」を育む教育の充実
  - (1) 自ら学び、磨き高め合い、学ぶ楽しさや喜びを味わう授業づくり
    - ア 「本物の授業を創る10の提案」の自校化と中学校区による共通実践
    - イ 小中一貫教育を通じた学力向上（重点教科を指定した実践研究〔5年目〕）
    - ウ 諸検査等の「100点チャレンジ」の推進
  - (2) ICT活用の推進
    - ア Z!Stream、テレビ会議システム、「かごしま学力向上支援Webシステム」（県）の活用
    - イ ICT支援員の活用推進、情報モラル教育の推進
  - (3) 特別支援教育の充実
    - ア 個別の指導計画、個別の教育支援計画の作成・活用
    - イ 移行支援シートを活用した切れ目ない支援体制づくりの推進
    - ウ 特別支援教育支援員配置事業の充実
  - (4) 家庭学習習慣の確立と内容の充実（「10分×学年＋30分以上」）
  - (5) 「わくわく薩摩川内土曜塾『基礎・基本学習講座』」（第4土曜日）の充実



#### 4 「豊かな心」を育む教育の充実

- (1) 「命を大切にすることを育む教育」の推進
  - ア リーフレット「命 輝け」の活用
  - イ 命の大切さや思いやりの心を学ぶ授業公開
- (2) 地域の実態を踏まえた人権教育の充実
- (3) 心に届く生徒指導の推進と充実（不登校やいじめ、問題行動等の未然防止）
  - ア 「薩摩川内いじめのない学校づくりの日」（毎月1日）の充実
  - イ 市中学校生徒会連絡会の充実（交流キャンプの実施）
- (4) 教育相談の充実やスマイルルーム等の活用による不登校への適切な対応
  - ア 不登校児童生徒への適切な対応
  - イ 心の教室相談員、スクールソーシャルワーカー、スクールカウンセラーとの連携
- (5) P T Aや地区コミュニティ協議会、子育て支援課、警察署等の関係機関・団体との連携

#### 5 「たくましい体」を育む教育の充実

- (1) 体力向上を図る取組の推進
  - ア 薩摩川内の特色を生かした体力向上への取組（「小学校綱引競技大会」等の充実）
  - イ 「たくましい“薩摩川内っ子”育成推進プラン」による計画的な体力向上への取組
    - ・ 「一校一運動」、「チャレンジかごしま」等の課題に応じた補強運動の推進
  - ウ 小学校体育連盟・中学校体育連盟との連携
  - エ 青少年スポーツ等交流の推進（中国常熟市、韓国昌寧郡）
- (2) 健康で安全な環境づくりの促進
  - ア 「心豊かにたくましく生きる薩摩川内っ子」の基本的な生活習慣の確立
    - ・ 「早寝・早起き・朝ごはん、笑顔であいさつ・お手伝い」、「横断後、ニコッと笑顔でお礼」
  - イ 全学校における学校フッ化物洗口の充実
  - ウ 学校・家庭・地域・関係機関が一体となった幼児・児童生徒の安全確保
    - (ア) 風水害、津波、原子力災害等を想定した防災マニュアルによる避難訓練の実施
    - (イ) 「通学路安全推進会議」を核とした通学路の安全対策（防犯も含む）の充実
    - (ウ) ヘルメット着用率と自転車損害賠償保険加入率の向上
    - (エ) 学習時における健康に影響をもたらす気象条件への適切な配慮（熱中症予防等）
  - エ 中学校2年生を対象とした「A E Dを用いた普通救命講習」の実施
  - オ 「食」に関する指導の充実
    - (ア) 食に関する指導計画基底の活用と栄養教諭の計画的な学校訪問・指導
    - (イ) 食物アレルギー等への適切な対応

#### 6 教職員の業務改善等への取組と資質向上

- (1) 学校における業務改善アクションプランの推進
- (2) 総括安全衛生委員会におけるストレスチェックの積極的な勧奨
- (3) 適切な人事管理と服務規律の厳正確保
- (4) 管理職研修会による経営力の向上
- (5) 県内外の教育先進地及び教育機関等での教職員研修の充実
- (6) 学習指導法研修会、複式学級担当者研修会、臨時的任用教員研修会の充実

#### 7 学校給食センターの管理運営体制の整備と学校給食の充実

- (1) 衛生管理の徹底、施設設備の安全管理と充実
- (2) 安全な食材の納入と検収体制の強化（食材の厳選と地場産物の活用）
- (3) 献立の充実と食材購入の調整、安全な調理、配送業務の徹底
- (4) 市学校給食会連合会の運営の充実
  - ア 確実な給食費の徴収と未納対策の推進
  - イ 学校給食会の運営調整
- (5) 献立表、給食だより、ホームページ等による学校給食の啓発

#### 8 幼児教育の充実

- (1) 幼稚園教育要領の円滑な実施と幼・小接続の推進
- (2) 幼稚園教諭等研修会の充実
- (3) 幼稚園再編の検討

#### 9 大学等との連携

- (1) 鹿児島純心女子大学との地域連携教育プロジェクトへの協力
- (2) 鹿児島大学及び鹿児島大学大学院との協力（教育実習・学校サポートプロジェクト等）
- (3) 企業等との連携（「キャリア教育&プログラミング教育実施事業」）

# 学力向上

【授業改善】主体的・対話的で深い学び



自己有用感

学びへの構え【意欲・学習規律等】

## ルールと信頼関係の確立

- 学級のルールの定着
- ソーシャルスキルトレーニング
- 仲間づくり  
(構成的グループ・エンカウンター)
- コミュニケーション能力の育成
- 話し合い活動の充実

## 個への指導・支援 集団への指導・支援

- 個への指導・支援
  - ・ 子供一人一人の理解
  - ・ 自己肯定感の醸成
- 集団への指導・支援
  - ・ みんなが安心して過ごすことができる学級づくり

## 家庭・地域との連携

- 信頼関係づくり
  - ・ 情報の収集
  - ・ 情報の発信
- コミュニティ・スクールとしての取組
- 学校応援団の活用

## 【学級経営の充実】

チーム学校 ― 学校教育目標 ― 同僚性

## 〔薩摩川内市教育委員会の施策等〕

〈本市教育の強み〉 小中一貫教育 コミュニティ・スクール

- 教員の資質向上
- 校内研修の充実
  - 本物の授業を創る10の提案
  - 三方よし、学び合いプロジェクト
  - 『学びの羅針盤』を基にした指導助言

- 学び合う子供の育成
- 教育研究会
  - 学習指導法研修会
  - 情報教育担当者研修会
  - ICT活用研修会
  - 英語担当者研修会

- 授業改善
- 100点チャレンジ
  - 基礎・基本学習講座
  - 英語サマーキャンプ
  - Z! Stream の活用

- 家庭学習の推進
- 授業と家庭学習のサイクル化
  - 家庭学習時間「学年×10分+30分以上」
  - 家庭学習の手引の活用
  - 家庭学習の見届け

## [ 社会教育課 ]

### [基本方針]

市民一人一人が充実した人生を送るため、社会教育諸条件の整備を図りながら、現代的課題に対応した家庭教育、青少年教育及び成人教育等に関する各種施策の充実に努めます。

特に、家庭教育の重要性に鑑み、薩摩川内市家庭教育学級推進事業ガイドラインに基づく家庭教育学級の充実や、子育てサロン事業の推進とともに、幼稚園、学校、家庭及び地域と連携し、親自身の学ぶ機会の充実に努めます。

また、小中一貫教育を支える地域学校協働活動の推進体制の充実に努めるとともに、児童生徒が有意義に土曜日を過ごせるよう、行政や民間企業等が体験学習等の教育環境を提供する「わくわく薩摩川内土曜塾」の充実に努めます。さらに、少年自然の家など他の社会教育機関等と協力・連携して、個性豊かな人づくりと青少年健全育成を図る多様な体験活動を推進します。

併せて、少子・高齢化社会における社会教育の推進及び調査研究に努めます。

### [施策・努力点]

#### 1 家庭教育の充実

- (1) 各幼稚園・小・中学校等における家庭教育学級の充実
- (2) 家庭教育学級・PTA合同研修会及びブロック別講演会を通じた親の学びと子育ての充実
- (3) 子育てサポーターの養成及び子育て講座の開催、並びに子育てサロンの利用促進及び相談体制の充実、関係機関等との連携強化
- (4) 私立幼稚園、認定こども園等の保護者に向けた家庭教育の充実
- (5) 家庭教育支援員の養成及び活用の検討
- (6) 毎月第3日曜日「家庭の日」の普及・啓発

#### 2 心豊かな青少年の育成及び体験活動の推進

- (1) 青少年フレッシュ体験事業による体験交流活動の充実（北海道ニセコ町へ小・中学生派遣）
- (2) 青少年問題協議会における青少年育成関係機関による連携、取組状況の検証、課題の把握
- (3) 青少年育成市民会議による家庭、学校、企業、地域社会が連携した青少年健全育成活動、その環境づくりの推進
- (4) 毎月第3土曜日「青少年育成の日」の普及・啓発
- (5) 「放課後子供教室事業」の実施

#### 3 小中一貫教育を支える「さつませんだい学校応援団(学校支援ボランティア事業)」の充実

- (1) 学校支援ボランティアの募集・登録及び活用
- (2) 学校応援団コーディネーターによる学校・地域との連携強化
- (3) 学校等の要望に応じた支援活動の実施
- (4) 地域学校協働活動の充実

#### 4 児童生徒が有意義に土曜日を過ごすための「わくわく薩摩川内土曜塾事業」の充実・推進

- (1) 第4土曜日に公共施設等を利用した体験学習や学習支援の実施
- (2) 第4土曜日等に実施されるイベント情報等の収集、周知

#### 5 社会教育関係団体及び指導者の育成・連携強化

- (1) 少年団体等の育成強化と指導者の養成、活用  
「市子ども会育成連絡協議会事業」「ジュニア・リーダー養成事業」  
「社会教育関係団体指導者養成事業」
- (2) PTA活動の充実と指導者の養成  
「PTA指導者養成事業」
- (3) 社会教育関係団体の相互連携・協調の推進及び指導者の養成  
「高齢者団体指導者養成事業」「地域活動活性化研修会」

#### 6 人権啓発の推進

- (1) 広報・啓発活動の充実
- (2) 各種学習・講座等の充実
- (3) 社会教育関係職員の研修機会の確保

## [ 文 化 課 ]

### [基本方針]

市民の意欲的な創作活動や市民主体の芸術文化事業を奨励・支援し、魅力あるまちづくりに資するための文化まちづくり事業の推進に努めます。

各地域に伝わる民俗芸能等の伝承活動を推進し、将来に確実に継承されていくよう活動や発表への支援を行います。また、郷土芸能の保存伝承への意識を高めてもらうため、文化財をまちづくりに生かしながら地域社会総がかりで継承に取り組んでいけるよう、保存団体の活動や後継者の育成を支援します。

川内歴史資料館や川内まごころ文学館では、郷土ゆかりの歴史資料や人物に関する資料の収集・保存を行うとともに、展示公開の場として歴史・文化学習の拠点に位置づけ、各郷土館や旧増田家住宅などは、地域の歴史文化を発信する場として、その積極的な活用を図ります。

### [施策・努力点]

#### 1 文化活動の普及と向上

- (1) 芸術・文化活動を実施する団体及び個人の育成とアーティストバンクの活用促進
- (2) 文化交流活動の促進と文化施設を活用した事業の推進

#### 2 文化のまちづくりの推進

- (1) 地域に伝わる郷土芸能や芸術文化を披露する「薩摩川内市芸能祭」の開催
- (2) 薩摩国分寺跡史跡公園を活用する「薩摩国分寺秋の夕べ」及びトンボロ芸術村等文化振興事業の推進
- (3) 地域に根ざした芸術文化事業の継続・充実

#### 3 文化施設の維持管理

- (1) 公共施設再配置計画に基づく文化施設の適正な維持管理及び整備促進
- (2) 川内まごころ文学館、川内歴史資料館、各郷土館の資料等の収集整理
- (3) 旧増田家住宅等の管理の推進
- (4) 指定管理者との連携強化による施設の維持管理
- (5) 川内文化ホールの閉館に向けた取組

#### 4 文化財保護の推進及び支援

- (1) 文化財保護体制の整備と連携
- (2) 文化財等に係る専門的な研修会等への積極的な参加推進
- (3) 文化財の保存、ボランティア団体等の協力、支援
- (4) 指定文化財等の定期的な点検管理及び補修
- (5) 文化財等の記録保存と情報収集、指定等による保存、整備
- (6) 開発事業等に伴う埋蔵文化財発掘調査等の調整と対応
- (7) 無形民俗文化財等の後継者育成と保存伝承活動の支援並びに市指定への推進
- (8) 旧増田家住宅・入来麓伝統的建造物群保存地区並びに史跡清色城跡の一体的な活用の推進
- (9) 甌ミュージアム（恐竜化石等博物館）構想について甌島ツーリズム推進協議会との連携
- (10) 川内川流域における陵・古墳群の地形測量調査及び研究の推進
- (11) 川内大綱引の国無形民俗文化財指定に向けた取組の推進

#### 5 文化財等の活用

- (1) 文化財パンフレット等を活用した出前講座等による文化財等の周知広報及び文化財少年団員の確保と育成
- (2) 旧増田家住宅、川内歴史資料館等の歴史文化施設の利活用の推進
- (3) 薩摩国分寺跡史跡公園、天辰寺前古墳公園、横岡古墳公園等の利活用の推進
- (4) 川内川流域における陵・古墳群の情報発信

## [中央公民館・地域公民館]

### [基本方針]

市民の学習活動を推進するため、「いつでも、どこでも、誰でも」学ぶことができるよう、公民館施設を質の高い地域の学習拠点とするとともに、地域の家庭教育の支援及び小中一貫教育を支える学校支援、並びに「わくわく薩摩川内土曜塾」の拠点としての充実を図ります。併せて、多様化する市民のニーズ等に柔軟に対応した講座等を展開するとともに、公民館等施設改修保全計画に基づき、計画的な維持補修及び整備を図ります。

また、行政・家庭・地域・学校の連携を進め、社会全体の教育力の向上を目指し、地域等の実情を踏まえた運営を目指します。

### [施策・努力点]

#### 1 公民館の運営組織の充実

- (1) 中央公民館・地域公民館相互の連携・強化
- (2) 研修機会拡充による公民館職員の資質向上

#### 2 中央公民館及び地域公民館の事業充実

- (1) 地域の特性や現代的課題（人づくり・地域づくり等）に対応した公民館講座等の開設及び人材の育成
- (2) まなびねっとセンターの利用推進及びICT教育（タブレット講習）の充実
- (3) 自主学級の活動支援及び拡充
- (4) 自主学級生等による学習成果活用の促進
- (5) わくわく薩摩川内土曜塾など青少年への学習機会の提供

#### 3 公民館等施設改修保全計画に基づく、計画的な維持補修

- (1) 中央公民館・地域公民館の施設設備の改修  
「東郷公民館高圧電気設備更新工事」等
- (2) 中央公民館・地域公民館の施設管理台帳の整備

#### 4 地域学習活動への支援

- (1) 地域住民の要望に応える学習活動と自主学習への支援
- (2) 地区学習グループの支援
- (3) 地域の特色を活用した社会教育事業の振興支援
- (4) 生涯学習人材バンク「すてきびと」及び学校支援ボランティアの人材活用・情報提供
- (5) 「すてきびと」及び自主学級等を対象とした、生涯学習活動研修会の実施

#### 5 市民が集い学ぶ学習拠点づくり

- (1) 地域学習拠点づくり及び学習機能の充実
- (2) 公民館情報の提供及び発信

## [少年自然の家]

### [基本方針]

ふるさとの恵まれた自然や施設の特徴を活かし、集団宿泊、自然探求、野外活動等の体験活動を通して心身を鍛錬し、情操及び社会性を豊かにするとともに、「ふるさとを愛し、心豊かにたくましく生きる薩摩川内っ子（ぼっけもん）」の育成に努めます。

また、薩摩川内市立の社会教育施設として、市民の年代に応じた様々な学習の場や機会を提供し、活気あるふるさとの創造に貢献する人づくりに努めます。

### [施策・努力点]

- 1 学校教育を補完する事業の推進
  - (1) 児童生徒が生き生きと活動する集団宿泊学習の推進及びその指導・支援の強化
  - (2) 学校のニーズに応じた活動プログラムの開発・提供（小中一貫教育、ふるさと・コミュニケーション科、土曜授業、特別支援教育等）
  - (3) 関係課・機関等と連携した「心の教育」の推進（「リフレッシュ in 寺山」の実施）
  - (4) 「わくわく薩摩川内土曜塾」における第4土曜日の創作活動及び体験活動の継続的な実施
- 2 施設の特徴を生かした主催事業の充実（19事業）
  - (1) 青少年を対象とした大自然にチャレンジし心を耕す事業（「夏・冬のアドベンチャー」等）
  - (2) プラネタリウム等を活かして星座や天体への興味や関心を高め、「宇宙に関する好奇心」を育む事業（せんだい宇宙館との連携・出張星空観望会）
  - (3) 我が国や郷土の伝統と文化を学ぶ創作活動事業（「新年を迎える手作りのつどい」等）
  - (4) 施設開放事業（「てらやまんちフェスタ」「てらやまんち無料開放」等）
  - (5) 家庭教育を支援する自然体験事業（「ファミリー自然体験隊」・「親子ふれあいキャンプ」等）
  - (6) 一般成人を対象とする体験事業（「てらやまんちほっとサロン」・「元気はつらつスクール」等）
- 3 積極的な生涯学習の推進
  - (1) 幼児・青少年・女性・高齢者等の社会教育関係団体の利用促進
  - (2) 一般成人・高齢者の利用促進（ニーズの把握、広報の工夫、ホームページの更新、利用しやすい環境づくり）
  - (3) P T Aや少年団体育成者等に対する研修支援の充実（家庭教育学級・地域指導者養成講座等）
  - (4) 出前講座・出張指導の積極的な推進と自主研修グループの育成
  - (5) 企業研修・合宿研修等の利用促進
  - (6) ボランティア組織との連携・活用（鹿児島純心女子大学・ワールドカップ・川内青年会議所等）
- 4 広報活動の充実
  - (1) 事業案内チラシ・広報「薩摩川内」・FMさつませんだい等を活用した市民の一人一人に届く広報の充実
  - (2) 刊行物・ホームページ等を活用した市民の視点に立った効果的・継続的な情報発信
- 5 職員研修等の充実
  - (1) 職員の意欲を高め、組織的な運営を図るための所内会議等の充実
  - (2) 職員一人一人の力量を向上させ、職員個々の課題解決を図る所内及び所外研修の充実
  - (3) 不易と流行を大切に魅力ある事業・研修プログラムの企画・開発の推進
- 6 施設整備の充実
  - (1) 野外活動施設を含む施設・設備の計画的保守整備及び管理の充実
  - (2) 環境美化（緑化・設営等）の充実
  - (3) 施設の長寿命化対策の研究
- 7 事故防止の徹底と保健・安全指導の充実
  - (1) 安全点検の徹底（定期・研修活動前実施）と不備に対する迅速な対応
  - (2) 危機管理マニュアルに基づく安全対策と事故ゼロに対する安全意識の徹底
  - (3) 入所団体と連携を密にした研修活動中の健康管理や安全指導の徹底
  - (4) 食堂等との連携によるアレルギー対応及び食中毒防止の徹底
  - (5) 防災訓練（火災・地震・不審者等）及び救命訓練（A E D、人工呼吸法）等の充実
  - (6) 緊急連絡体制の確立及び事故発生時の迅速かつ適切な対応
  - (7) 関係機関（警察署、消防署、病院等）との連携強化

## [ 中央図書館 ]

### [基本方針]

市民の自主的な学習・文化・余暇活動を支援する生涯学習の拠点施設として、市民に親しまれ、市民が集う図書館づくりを目指して、利用者目線に立った魅力ある図書館資料の整備・充実をはじめ、市民生活の役に立つ図書、本市に関する人や出来事に関する図書などの館内展示と施設整備に努め、市民の図書館利用の促進を図ります。

また、迅速・丁寧な窓口事務・相談業務（レファレンス）と共に、図書館システム、図書館ホームページ等の円滑な運営に努めて利用者のサービス向上を図るとともに、「おはなし会」事業等の読書推進活動に積極的に取り組み、子どもを始めとした市民の読書活動の推進に努めます。

このほか、図書館利用促進のための各種事業や広報活動の充実を図るとともに、今後の施設整備や管理運営のあり方等について、引き続き調査研究を進めます。

### [施策・努力点]

- 1 利用しやすく市民生活の役に立つ図書館づくり
  - (1) 利用者に分かりやすい図書分類や書架表示
  - (2) 市民生活の問題解決に役立つ子育てや介護などの「課題対応型図書コーナー」の充実
- 2 社会状況に即し利用者目線に立った図書館資料の整備・充実
  - (1) 市民の生涯学習の推進に資する図書館資料の提供
  - (2) 利用者の要望等を考慮した均整のとれた図書館資料の収集
  - (3) 本市に関する出来事や本市ゆかりの人に関わる図書や資料の収集と展示  
（「燃ゆる感動かごしま国体」・「鹿島の恐竜」・「日本遺産」・「有島三兄弟」など）
  - (4) 図書館資料のデジタル化の調査研究
- 3 図書館サービスの充実
  - (1) 迅速・丁寧な窓口事務・相談業務（レファレンス）
  - (2) 図書館システムの円滑な運用による迅速で効率的なサービスの提供
  - (3) 各分館、歴史資料館及びまごころ文学館との連携強化
  - (4) 移動図書館、貸出文庫及び宅配サービスの充実
  - (5) 他自治体図書館等との相互貸借の実施
  - (6) 高齢者や障がい者に配慮したサービスの提供（大活字本・録音図書の充実）
  - (7) ICT等を利用した図書館サービスについての調査研究
- 4 読書活動の推進
  - (1) 家庭における読書活動推進のための広報活動、ブックスタート事業等の実施
  - (2) 地域における読書活動推進のための読書グループ等との連携及び研修会開催
  - (3) 「おでかけ図書館」等対象者のニーズに応じた「おはなし会」事業の実施
  - (4) 「読み聞かせボランティア」等と連携した「おはなし会」事業の実施
  - (5) 「読書感想文コンクール」及び「読書感想文の書き方教室」の実施
  - (6) 読書の楽しさと本の魅力を伝える「ビブリオバトル」の推進（講習会の開催及び実施の支援）
  - (7) 学校、幼稚園、保育所等への情報提供、読書活動等支援
- 5 図書館利用促進のための各種事業、広報活動の充実
  - (1) 市民生活に役立つ「図書館教養講座」等の開催と関連図書の展示
  - (2) 市民の文芸作品を掲載した郷土文芸誌「文化薩摩川内」の発行
  - (3) 「薩摩せんたい図書館フェスタ」において、ビブリオバトルや読書グループによる活動発表
  - (4) 「わくわく薩摩川内土曜塾」での中学生以下を対象とした映画やお話し、工作会等の実施
  - (5) 図書館ホームページや各種メディアの活用による図書館の利用促進に向けた最新情報の提供
- 6 施設・設備の適切な維持管理及び今後の施設整備や管理運営のあり方の検討
  - (1) 利用者しやすい施設整備
  - (2) 分館を含めた今後の施設の維持・管理運営のあり方の検討
  - (3) 個人情報保護の徹底

## [視聴覚ライブラリー]

### [基本方針]

学校教育及び社会教育における視聴覚教育の振興のため、所有する機材（16ミリ等）・教材（DVD等）の適切な整備・維持管理と積極的な貸出や映画会の開催、広報活動の充実等により利用促進を図るとともに、住民のニーズに対応した研修会等を開催して視聴覚教育に関する知識の普及に努めます。

### [施策・努力点]

- 1 学校教育、社会教育用の機材・教材の適切な整備・維持管理
- 2 機材・教材の利用促進に向けたインターネットによる情報提供や、「ライブラリーだより」の発行
- 3 機材・教材を活用した映画会開催
  - (1) 保育園や介護施設、自治会等での「出張映画会（おでかけ図書館）」
  - (2) わくわく薩摩川内土曜塾『わくわく図書館 映画会』
  - (3) 「16ミリ映画を楽しむつどい・春夏秋冬」
  - (4) 「夏休み映画会」
- 4 教材としての郷土資料の収集・保存・整備と利活用の推進
- 5 機材・教材の利用促進及び視聴覚教育の普及促進のための研修会等の開催
- 6 高齢者のためのICT利用についての講座の開催
- 7 利用者や自主教材・映像コンクール等出品者への助言・指導
- 8 県視聴覚教育連盟所蔵教材の積極的な活用
- 9 今後の視聴覚ライブラリーの方向性の検討

## [少年愛護センター]

### [基本方針]

明日の郷土を担う青少年が、夢や目標を描き、志をもって、たくましく生き抜いていけるよう、家庭・学校・地域・行政が協働して健全育成を推進するとともに、関係機関や団体との相互連携を強化して補導活動を行い、非行のおそれのある青少年の早期発見に努め、青少年や保護者が困ったときや悩んだときの相談機関として活動の周知・充実に努めます。

また、ネット社会の進展に対応し、トラブルから子供たちを守るための対策を調査・研究し、関係機関と連携して啓発を行います。

なお、青少年の保護と健全な育成を図るため、青少年を取り巻く有害環境の浄化活動を展開します。

### [施策・努力点]

- 1 少年愛護委員の連携と活動の充実
  - (1) 少年愛護委員連絡会議の開催
  - (2) 少年愛護委員班別会議の開催
- 2 防犯パトロール活動の充実及び問題行動等の早期発見
  - (1) 長期休業期間及び「子ども・若者育成支援強調月間」における街頭補導
  - (2) 青少年教育指導員による安全パトロール
  - (3) 少年愛護委員による地域の街頭補導
- 3 青少年有害環境の浄化活動の推進
  - (1) スマートフォンや通信機器所持の低年齢化及び普及に伴うネット犯罪やネットいじめなどから青少年を守るための対策を調査・研究し、啓発活動及び関係機関との連携強化に努める。
  - (2) 関係機関との連携による県青少年保護育成条例に基づく店舗立ち入り調査及び指導
  - (3) 少年愛護委員との連携による環境調査及び環境診断
- 4 相談活動の充実及び関係機関等との連携強化
  - (1) 来所・電話・メール等による少年なやみ相談（電話相談の夜間対応を継続）
  - (2) 児童・生徒へのなやみ「相談カード」の配布、及び周知活動
  - (3) 行政組織（市・県）間の情報共有化
  - (4) 相談員のスキルアップ
- 5 児童生徒の登下校時の安全確保
  - (1) 青少年教育指導員による朝夕の安全パトロール及び声かけ活動
  - (2) 少年愛護委員による補導と見守り活動

少年なやみ相談

こまったとき・なやんだとき！

あなたの心をお聴きします。

080-8369-5529

E-mail: aigo@reg.satsumasendai.jp

来所相談 AM8:30～PM5:15（土・日・祝日を除く）

電話相談 AM8:30～PM9:00（土・日・祝日を除く）

薩摩川内市少年愛護センター（薩摩川内市中央公民館内）  
〒895-0076 薩摩川内市大小路町 14番5号



# 【資料編】

## 薩摩川内市の面積と人口推移

### 面積

総面積 682.92 k m<sup>2</sup>

### 年次別人口の推移

年次	世帯数	人口			一世帯あたり 人員	備考
		総数	男	女		
平成16年	41,601	103,412	48,756	54,656	2.5	
平成20年	41,882	100,148	47,161	52,987	2.4	
平成21年	42,022	99,615	46,992	52,623	2.4	
平成22年	41,449	99,589	47,062	52,527	2.4	国勢調査
平成23年	41,741	99,250	47,024	52,226	2.4	
平成24年	41,691	98,297	46,588	51,709	2.4	
平成25年	41,711	97,581	46,306	51,275	2.3	
平成26年	41,608	96,705	45,936	50,769	2.3	
平成27年	40,686	96,076	45,926	50,150	2.4	国勢調査
平成28年	40,775	95,496	45,753	49,743	2.3	
平成29年	40,765	94,622	45,360	49,262	2.3	
平成30年	40,945	93,927	45,111	48,816	2.3	
平成31年	40,927	93,009	44,735	48,414	2.3	
令和2年	45,980	93,967	45,212	48,755	2.0	

※ 平成16年は合併前の旧市町村分の合算である。

※ 平成31年以前は国勢調査を行った年以外は推計人口である。(各年10月1日現在)

※ 令和2年は、4月1日現在の住民基本台帳人口である。

### 一般会計と教育費の決算額の推移

(単位：千円、%)

年度	一般会計総額	うち教育費	構成比
平成16年度	58,348,285	4,702,577	8.06
平成20年度	47,791,045	3,973,843	8.32
平成21年度	51,758,305	4,336,250	8.38
平成22年度	53,514,906	4,396,985	8.22
平成23年度	54,312,110	4,359,063	8.02
平成24年度	51,060,138	4,298,397	8.42
平成25年度	52,147,401	3,847,328	7.38
平成26年度	55,846,155	4,043,038	7.24
平成27年度	53,815,689	3,934,995	7.31
平成28年度	54,251,352	4,135,001	7.62
平成29年度	55,076,337	4,428,502	8.04
平成30年度	53,578,850	6,103,924	11.39

※ 16年度は合併前の旧市町村の決算の合算額と薩摩川内市の決算額の計である。

## 令和2年度薩摩川内市一般会計予算

(単位：千円、%)

歳出区分 (款)	令和2年度		平成31年度		比較	
	当初予算額	構成比	当初予算額	構成比	増減額	比率
議会費	294,877	0.5	299,246	0.5	-4,369	-1.5
総務費	10,019,034	18.5	9,412,328	17.1	606,706	6.4
民生費	15,772,803	29.1	16,257,529	29.5	-484,726	-3.0
衛生費	6,210,914	11.5	7,132,386	13.0	-921,472	-12.9
労働費	37,532	0.1	41,616	0.1	-4,084	-9.8
農林水産業費	2,105,877	3.9	2,135,984	3.9	-30,107	-1.4
商工費	1,955,061	3.6	2,130,629	3.9	-175,568	-8.2
土木費	4,958,453	9.1	5,602,406	10.2	-643,953	-11.5
消防費	1,952,500	3.6	1,969,832	3.6	-17,332	-0.9
<b>教育費</b>	<b>4,309,929</b>	<b>8.0</b>	<b>4,303,008</b>	<b>7.8</b>	<b>6,921</b>	<b>0.2</b>
災害復旧費	546,724	1.0	547,439	1.0	-715	-0.1
公債費	5,163,141	9.5	5,085,826	9.2	77,315	1.5
諸支出金	813,155	1.5	51,771	0.1	761,384	1470.7
予備費	50,000	0.1	50,000	0.1	0	0
合計	54,190,000	100	55,020,000	100	-830,000	-1.5

### 教育費（4,309,929千円）の内訳

(単位：千円、%)

歳出区分 (款)	令和2年度		平成31年度		比較	
	当初予算額	構成比	当初予算額	構成比	増減額	比率
教育総務費	748,993	17.4	761,332	17.7	-12,339	-0.3
小学校費	738,601	17.1	748,850	17.4	-10,249	-0.3
中学校費	364,122	8.5	454,194	10.6	-90,072	-2.1
幼稚園費	270,374	6.3	272,831	6.3	-2,457	0
社会教育費	800,423	18.5	769,838	17.9	30,585	0.6
保健体育費	1,387,416	32.2	1,295,963	30.1	91,453	2.1
合計	4,309,929	100	4,303,008	100	6,921	

※ 社会教育費には市長事務部局が所管する予算 28,988 千円、保健体育費には市長事務部局が所管する予算 935,596 千円を含む。また、教育委員会が所管する予算の総額は「11 款 災害復旧費」中の 16,200 千円を加えた 3,361,545 千円である。

市長事務部局所管	10 款 教育費 964,584 千円	10 款 教育費 計 4,309,929 千円	教育委員会所管 計 3,361,545 千円
教育委員会所管	10 款 教育費 3,345,345 千円		
	11 款 災害復旧費 16,200 千円		

〇市立幼稚園の一覧

令和2年4月9日現在

幼稚園名	園長名※1 (小学校長兼務)	副園長名※1 (小学校教頭兼務)	所在地	T E L	職員 数※2	園児数			学級数
				F A X		男	女	計	
八幡幼稚園	令和2年4月から休園		田海町3683-1						
城上幼稚園	前田 望	坂下 泰洋	城上町4387	0996 30-2155 0996 30-2155	2	3	7	10	1
亀山幼稚園	今藤 いずみ	盛重 幸代	五代町635	0996 22-6232 0996 22-3028	10	22	33	55	4
ひわき幼稚園	上梶 久伸	鍛冶屋 恵子	樋脇町塔之原 3624	0996 37-3677 0996 37-3677	2	7	11	18	1
いりき幼稚園	令和2年4月から休園		入来町浦之名60						
東郷幼稚園	時吉 睦子	新門 久美	東郷町斧渕 4773-2	0996 42-1547 0996 42-1547	9	20	19	39	3
祁答院幼稚園	令和2年4月から休園		祁答院町下手 255						
里幼稚園	榎元 寛之	山形 幸司	里町里1650-1	09969 3-2372 09969 3-2372	2	10	10	20	2
中津幼稚園	辻 孝義	小山田 和良	上甕町中甕253	09969 2-1110 09969 2-1110	2	9	6	15	1
かのか幼稚園	中野 広子	—	下甕町青瀬382	09969 6-2767 09969 5-0133	6	21	7	28	2
かのか幼稚園 鹿島分園	東條 睦宣	有馬 由美子	鹿島町藺牟田 1501	09969 4-2424 09969 4-2012	1	1	6	7	1
計					34	93	99	192	15

※1・・・ 亀山幼稚園、東郷幼稚園及びかのか幼稚園の園長並びに亀山幼稚園、ひわき幼稚園、東郷幼稚園及びかのか幼稚園鹿島分園の副園長は、専任である。

※2・・・ 「職員数」は本務者のみである。

○私立幼稚園の一覧

	園長名	副園長名	所在地	T E L F A X	職員 数※	園児数			学級数	備考
						男	女	計		
みくに幼稚園	種子田 香代	種子田 佳奈子	御陵下町11-9	0996 22-3974	10	33	49	82	4	令和2年4月11日現在
				0996 22-3575						
川内聖母幼稚園	小島 芳武		若松町2-20	0996 22-3877	9	40	38	78	3	令和2年4月7日現在
				0996 22-4166						
認定こども園 のぞみ幼稚園	日下部 遣志	戸田 奈都子	大小路町 54-16	0996 22-3744	18	42	30	72	6	令和2年4月13日現在 1号認定に係る数値
				0996 22-4006						
認定こども園 鹿児島純心女子大学 附属純心幼稚園	浦田 むつ子		隈之城町1001	0996 23-6168	22	68	79	147	7	令和2年4月1日現在 1号認定に係る数値
				0996 22-0807						
認定こども園 せんたい幼稚園	田原 慎也		平佐町3590-2	0996 20-1280	34	108	98	206	10	令和2年4月1日現在 1号認定に係る数値
				0996 25-1730						
認定こども園 青山幼稚園	島谷 晶子	島谷 精利	青山町4194	0996 20-0775	33	43	48	91	6	令和2年4月1日現在 1号認定に係る数値
				0996 20-0171						
計					126	334	342	676	36	

※・・・「職員数」は本務者のみである。

○市立小学校の一覧

令和2年4月9日現在

学校名	校長名	所在地	TEL	職員数※1			児童数	学級数※2	校地面積				校舎面積		
	教頭名		FAX	教育職員	事務職員	市費職員			建物敷地	屋外運動場	その他	計	一般校舎	屋内運動場	計
亀山小学校	中村 義浩	宮内町1680	0996 23-7286	34 (1)	1	2	542	23 (5)	13,143	8,282	470	21,895	4,623	995	5,618
	久保田 昭二		0996 23-7296												
可愛小学校	飯森 秀志	御陵下町 4-30	0996 23-6103	38 (1)	1	2	679	29 (9)	12,514	7,455	414	20,383	5,586	1,048	6,634
	船迫 光一		0996 23-6104												
川内小学校	林 耕二	向田町1425	0996 23-7201	19 (1)	1	2	285	14 (3)	9,166	5,742	6,346	21,254	3,611	595	4,206
	徳留 健成		0996 23-7244												
隈之城小学校	萩原 聖司	隈之城町 1392-1	0996 23-2604	36 (2)	1	2	685	28 (7)	13,469	7,995	205	21,669	5,901	1,048	6,949
	池上 祥一郎		0996 22-0581												
平佐西小学校	池田 浩	平佐町2193	0996 23-7160	45 (2)	2	2	860	33 (8)	13,201	4,885	2,108	20,194	6,464	719	7,183
	佐藤 光秀 奥野 裕樹		0996 23-7163												
平佐東小学校	山下 佳子	中村町7401	0996 29-2124	7 (1)	1	1	23	4 (1)	5,953	4,078	1,265	11,296	1,773	494	2,267
	八木 修一		0996 29-2690												
水引小学校	内田 奈緒美	水引町 5349-1	0996 26-2004	12 (1)	1	2	124	8 (2)	8,513	5,281	2,405	16,199	2,515	823	3,338
	金ヶ江 俊春		0996 26-3205												
永利小学校	畠野 裕昭	百次町959	0996 23-2804	28 (1)	1	2	507	20 (3)	11,564	7,327	8,291	27,182	3,427	844	4,271
	中菌 千寿		0996 23-2052												
峰山小学校	舞田 ひろみ	高江町 526-1	0996 27-2004	8 (1)	1	1	29	5 (2)	6,540	4,274	920	11,734	1,886	434	2,320
	柴田 浩		0996 27-2045												
八幡小学校	田中 真佐利	田海町 3683-1	0996 30-2132	9 (1)	1	1	36	6 (2)	8,249	4,068	1,308	13,625	1,486	797	2,283
	川畑 鈴代		0996 30-2725												
育英小学校	田原 稔	中郷三丁目 147	0996 23-3973	24 (1)	1	2	377	17 (4)	9,472	8,970	528	18,970	3,386	532	3,918
	井上 智司		0996 23-3645												
高来小学校	平山 英俊	高城町1326	0996 30-0504	12 (1)	1	2	111	8 (2)	6,545	5,245	289	12,079	1,451	798	2,249
	大前 鉄冶		0996 30-0543												
城上小学校	前田 望	城上町 4525-1	0996 30-0593	8 (1)	1	1	40	5 (1)	4,925	4,205	3,715	12,845	1,742	797	2,539
	坂下 泰洋		0996 30-2135												
樋脇小学校	上楯 久伸	樋脇町 塔之原3624	0996 37-2038	14 (1)	1	2	136	8 (2)	9,023	10,431	290	19,744	2,494	607	3,101
	原田 千鶴子		0996 37-2296												
市比野小学校	丸山 博三	樋脇町 市比野2805	0996 38-0014	13 (1)	1	2	145	8 (2)	5,672	6,166	2,901	14,739	2,942	514	3,456
	川崎 真吾		0996 38-0326												
入来小学校	本山 和彦	入来町 浦之名60	0996 44-2062	12 (1)	1	2	132	8 (2)	3,400	4,900	1,116	9,416	1,880	763	2,643
	佐々木 久志		0996 44-2103												
副田小学校	橋口 俊崇	入来町 副田2030	0996 44-2928	13 (1)	1	1	91	8 (2)	7,192	5,450	1,212	13,854	2,247	532	2,779
	石岡 一洋		0996 44-2931												

学校名	校長名	所在地	TEL	職員数※1			児童数	学級数※2	校地面積				校舎面積		
	教頭名		FAX	教育職員	事務職員	市費職員			建物敷地	屋外運動場	その他	計	一般校舎	屋内運動場	計
黒木小学校	平山 淳郎	祁答院町黒木123	0996 55-0057	8 (1)	1	1	21	4	4,660	4,116	2,713	11,489	1,505	532	2,037
	祝原 佳苗		0996 55-0905												
大裏小学校	田村 修司	祁答院町下手974	0996 55-0009	11 (1)	1	2	67	8 (2)	3,354	11,498	919	15,771	1,648	532	2,180
	花木 あゆみ		0996 55-0903												
上手小学校	吉永 久志	祁答院町上手578	0996 55-0025	8 (1)	1	1	33	5 (1)	5,109	6,471	1,957	13,537	1,615	565	2,180
	星子 聡		0996 55-0904												
藺牟田小学校	沖 敦	祁答院町藺牟田108	0996 56-0032	9 (1)	1	1	36	5 (1)	5,464	5,641	1,574	12,679	2,086	472	2,558
	上国料 豊		0996 56-0623												
里小学校	榎元 寛之	里町里1601	09969 3-2008	10 (1)	1	2	58	6 (1)	2,302	3,457	2,161	7,920	1,498	510	2,008
	山形 幸司		09969 3-2206												
中津小学校	辻 孝義	上甌町中甌254	09969 2-0013	7 (1)	1	1	23	4 (1)	3,265	2,011	1,140	6,416	1,158	601	1,759
	小山田 和良		09969 6-1632												
手打小学校	馬場 勝博	下甌町手打1010	09969 7-0024	7 (1)	1	2	21	4 (1)	4,689	2,818	4,180	11,687	1,694	680	2,374
	向島 和紀		09969 7-0201												
長浜小学校	川村 俊弘	下甌町長浜660	09969 5-0051	7 (1)	1	1	30	4	3,018	7,688	7,857	18,563	1,694	680	2,374
	上野 洋樹		09969 5-0050												
鹿島小学校	東條 睦宣	鹿島町藺牟田1501	09969 4-2004	7 (1)	1	2	21	4 (1)	2,814	4,869	705	8,388	1,180	736	1,916
	岩重 智美		09969 4-2012												
小学校計				406 (28)	27	42	5,112	276 (65)							

※1・・・ ( ) は養護教諭再掲

※2・・・ ( ) は特別支援学級再掲

○市立中学校の一覧

令和2年4月9日現在

学校名	校長名	所在地	T E L	職員数※1			生徒数	学級数※2	校地面積				校舎面積		
	教頭名		F A X	教育職員	事務職員	市費職員			建物敷地	屋外運動場	その他	計	一般校舎	屋内運動場	計
川内北中学校	桑畑 明斎	花木町 17-60	0996 23-4164	52 (2)	2	2	741	25 (6)	14,392	10,576	414	25,382	6,330	1,202	7,532
	山下 博文 丸山 英児		0996 23-4055												
川内中央中学校	池田 猛	平佐町 5000	0996 23-5200	35 (1)	1	2	518	16 (2)	29,953	26,324	4,326	60,603	7,119	1,446	8,565
	鶴田 和仁		0996 23-5585												
川内南中学校	霧島 一浩	平佐町 985	0996 23-4602	39 (1)	2	2	579	19 (4)	13,422	19,593	12,564	45,579	6,161	1,222	7,383
	福岩 寛之		0996 22-0582												
水引中学校	十田 孝志	水引町 7602-1	0996 26-2104	11 (1)	1	1	64	5 (2)	13,563	5,910	1,144	20,617	2,340	830	3,170
	山下 恵理子		0996 26-3908												
平成中学校	大園 誉	城上町 610	0996 30-1284	13 (1)	1	2	109	6 (2)	9,918	11,160	8,734	29,812	2,923	830	3,753
	久津輪 修一		0996 30-2965												
樋脇中学校	小牟禮 勉	樋脇町 塔之原 10295	0996 38-1244	19 (1)	1	2	145	8 (2)	12,321	28,000	690	41,011	4,239	843	5,082
	紙屋 貴志		0996 38-1815												
入来中学校	渊上 盛人	入来町 浦之名 7635	0996 44-2070	14 (1)	1	1	94	5 (2)	4,084	11,308	1,273	16,665	3,445	852	4,297
	森山 富士子		0996 44-2232												
祁答院中学校	山縣 祥美	祁答院町 下手190-1	0996 55-0030	13 (1)	1	2	84	5 (2)	9,430	13,280	4,987	27,697	2,896	884	3,780
	末吉 泰幸		0996 55-0906												
里中学校	柚木 義哉	里町里3377	09969 3-2002	10 (1)	1	1	30	4 (1)	3,415	8,838	1,754	14,007	1,629	628	2,257
	上山 憲一		09969 3-2080												
上甌中学校	令和2年4月 から休校	上甌町中甌 191-1							4,431	9,735	762	14,928	1,547	615	2,162
海陽中学校	前田 真喜子	下甌町手打 1472	09969 7-0109	10 (1)	1	1	17	3	7,068	11,807	11,027	29,902	1,655	804	2,459
	中村 宣規		09969 7-0125												
海星中学校	下中 諭	下甌町青瀬 1034-1	09969 5-0054	11 (1)	0	1	18	3	1,644	12,152	5,723	19,519	1,590	751	2,341
	鮎川 康弘		09969 5-0321												
鹿島中学校	平成24年4月 から休校	鹿島町 蘭牟田1397							3,478	6,397	5,537	15,412	1,132	697	1,829
中学校計				227 (12)	12	17	2,399	99 (23)							

○市立義務教育学校の一覧

令和2年4月9日現在

学校名	校長名	所在地	T E L	職員数※1			生徒数	学級数※2	校地面積				校舎面積		
	教頭名		F A X	教育職員	事務職員	市費職員			建物敷地	屋外運動場	その他	計	一般校舎	屋内運動場	計
東郷学園 義務教育学校	三戸瀬 智	東郷町 斧淵4564	0996 42-0001	36 (2)	2	2	(前期) 289	15 (4)	23,194	36,452	7,770	67,416	6,556	1,749	8,305
	平山 啓 前田 壮一		0996 42-0004				(後期) 146								

※1・・・職員数は定数、( )は養護教諭再掲〔中学校、義務教育学校共通〕  
 ※2・・・( )は特別支援学級再掲

小中学校計	職員数※1			児童 生徒数	学級数 ※2
	教育職員	事務職員	市費職員		
	669 (42)	41	61	7,946	397 (93)



学 校 名	亀山小学校							校長 中村 義浩 教頭 久保田 昭二		
所 在 地 等	〒 8 9 5 - 0 0 6 5 宮内町 1 6 8 0 TEL 0 9 9 6 - 2 3 - 7 2 8 6 FAX 0 9 9 6 - 2 3 - 7 2 9 6 HP: <a href="http://www.edu.satsumasendai.jp/kameyama-e/">http://www.edu.satsumasendai.jp/kameyama-e/</a>									
学 年	1 年	2 年	3 年	4 年	5 年	6 年	特別 支援学級	合計		
学 級 数	3	3	3	3	3	3	5	2 3		
児 童 数	男	4 3	3 1	5 5	3 8	4 6	5 0	2 6	2 8 9	
	女	4 2	3 7	4 6	4 3	3 7	4 6	2	2 5 3	
	計	8 5	6 8	1 0 1	8 1	8 3	9 6	2 8	5 4 2	
職 員 数	校長	教頭	教諭等	養護 教諭	栄養 教諭	事務	計	主事	司書	特別支援 教 育 員
	計	1	1	3 1	1	0	1	3 5	1	1
学 校 の 特 色	本校は、明治9年に開校し、創立144年を迎える。校区には、校名の由来となっている神亀山、一級河川の川内川、由緒ある新田神社などがあり、豊かな自然と歴史・伝統に育まれた学校である。川内川や河川敷を活用した教育活動(持久走大会、うなぎの放流)も多い。また、川内北中校区で小中一貫教育を推進し、本校は国語科を研究教科としている。									
学 校 教 育 目 標 等	教育目標 確かな学力と思いやりの心をもった、心身ともにたくましく生きる「かめやま」の子を育てる。 児童像 かしこい子 めあてをもってがんばる子 やさしい子 まごころを貫き通す子									
研 究 主 題	子供も教師も「主体的・対話的で深い学び」を実感する授業の創造 ～国語科における「読むこと」を通して～									
本 年 度 の 努 力 点	○ 学力向上(諸検査等で全国・県平均クリア) ○ 主体的に学ぶ態度の育成(単元・まとめテストで80%以上達成) ○ いじめ問題の早期発見と未解消事例0 ○ 一校一運動(綱引き・縄跳び)に主体的に取り組む意欲の育成 ○ 環境整備と一事徹底事項(くつ並べ)の共通指導									
特 色 あ る 教 育 活 動	○ 「花と緑と笑顔の学校～元気いっぱい友達いっぱいの学校～」 ○ 環境緑化活動、グリーンタイム(第3木曜日の朝)、全校縦割り清掃 ○ 地域素材や伝統を踏まえた活動(米作り、稚魚の放流、金管バンド)									
郷 土 の 歴 史 ・ 名 所 ・ 旧 跡 ・ 文 化 施 設 等	【御陵】可愛山陵、中陵、端陵、川合陵 【社寺】新田神社、武内神社、九棲神社、菩薩院九品寺跡、日枝神社 神亀山十二坊跡、若宮神社、霧島神社、大將軍神社、熊野神社 神宮寺五大院跡 【遺跡】崎原遺跡、植平遺跡、若宮遺跡、外川江遺跡、梶城跡 【碑】憲春法印の碑、百難克服の碑(山本實彦)、二方兼一先生頌徳碑 【伝統芸能】宮内奴振踊									
児 童 の 活 躍 ・ そ の 他	○ 綱引き・ドッジボールの各大会への積極的な参加 ○ 金管バンド(亀バンド)の学校内外での活動 ○ 地区コミュニティ協議会と連携した学校水田での米作り・いも作り ○ 子供大綱引や地区文化祭への参加									

学 校 名	可愛小学校						校長 飯森 秀志 教頭 船迫 光一			
所 在 地 等	〒895-0061 御陵下町4番30号 TEL 0996-23-6103 FAX 0996-23-6104 HP:http://www.edu.satsumasendai.jp/eno-e/									
学 年	1年	2年	3年	4年	5年	6年	特別 支援学級	合計		
学 級 数	4	4	3	3	3	3	9	29		
児 童 数	男	42	55	44	41	48	54	41	325	
	女	67	53	73	47	51	53	10	354	
	計	109	108	117	88	99	107	51	679	
職 員 数	校長	教頭	教諭等	養護 教諭	栄養 教諭	事務	計	主事	司書	特別支援 教育支援員
	計	1	1	34	1	1	39	1	1	4
学 校 の 色	<p>本校は、昭和26年に亀山小から分立して開校し、本年度創立70周年の節目を迎える。令和2年度の児童数は679人である。</p> <p>キャッチフレーズ「学びと感動と汗の学校」のもと、綱引き・縄跳び・はんや踊りへの参加、史跡調査（泰平寺・国分寺跡）、川内北中生徒や高齢者との交流活動（陸上・水泳教室、昔遊び体験）など、恵まれた環境を生かした特色ある教育活動を展開し、確かな学力と思いやりの心を持った、心身ともにたくましい児童の育成に努めている。</p>									
学 校 教 育 目 標 等	<p>1 教育目標「確かな学力と思いやりの心を持った、心身ともにたくましい子どもを育てる。」</p> <p>2 校訓「かしこく（知）・やさしく（徳）・たくましく（体）」</p> <p>3 キャッチフレーズ「学びと感動と汗の学校」</p>									
研 究 主 題	<p>1 研究主題 子どもも教師も「主体的・対話的で深い学び」を実感する算数科指導のあり方～自力解決と学び合いの工夫を通して～</p> <p>2 研究内容 (1) 既習事項を生かした自分の考えをもたせる手立て (2) 本時のねらいに沿った学び合いを充実させる手立て</p>									
本 年 度 の 努 力 点	<p>1 基本的な生活習慣と確かな基礎学力の定着</p> <p>2 思いやりをもち、健康でたくましく、最後までやり抜く子どもの育成</p> <p>3 小中一貫教育の推進とふるさとに誇りをもつ子どもの育成</p>									
特 色 あ る 教 育 活 動	<p>1 綱引き、縄跳び、はんや祭り等各種大会への参加</p> <p>2 朝のかけ足とオアシス運動</p> <p>3 高齢者クラブとの交流活動（昔の遊び）</p> <p>4 3校綱引き交流（北中校区3小）、3・3クリーン作戦（小3・中3）、にこにこ手紙交流（小5・中2）、陸上・水泳教室（中学生による指導）</p>									
郷 土 の 歴 史 ・ 名 所 ・ 旧 跡 ・ 文 化 施 設 等	<p>本校区の周辺には、中央公民館や図書館・歴史資料館・文学館・サンアリーナせんだい・御陵下グラウンド・川内プール・県立川内高等学校等があり、市の文教地域ともなっている。また、可愛山陵・新田神社・薩摩国分寺跡・薩摩国府跡等の歴史的な環境にも恵まれている。</p>									
児 童 の 活 躍 ・ そ の 他	<p>1 川内地域水泳記録会（6年女子200mリレー準優勝）</p> <p>2 市陸上記録会（6年女子400mリレー準優勝、6年男子400mリレー準優勝）</p> <p>3 ライオンズカップドッジボール大会（上級生リーグ：優勝）</p> <p>4 夢絵画コンクール（学校賞）</p> <p>※ 上記の他にも多くの分野で活躍しています。</p>									

学 校 名	川内小学校							校長 林 耕二 教頭 徳留 健成		
所 在 地 等	〒 8 9 5 - 0 0 2 5 向 田 町 1 4 2 5 番 地 TEL 0 9 9 6 - 2 3 - 7 2 0 1 FAX 0 9 9 6 - 2 3 - 7 2 4 4 HP: <a href="http://www.edu.satsumasendai.jp/sendai-e/">http://www.edu.satsumasendai.jp/sendai-e/</a>									
学 年	1 年	2 年	3 年	4 年	5 年	6 年	特別 支援学級	合 計		
学 級 数	2	2	2	1	2	2	3	1 4		
児 童 数	男	2 3	1 8	1 9	1 7	2 2	2 3	1 2	1 3 4	
	女	2 4	1 9	2 5	2 2	2 7	2 8	6	1 5 1	
	計	4 7	3 7	4 4	3 9	4 9	5 1	1 8	2 8 5	
職 員 数	校長	教頭	教諭等	養護 教諭	栄養 教諭	事務	計	主事	司書	特別支援 教育支援員
	計	1	1	1 6	1	0	1	2 0	1	(1)
学 校 の 色	創立 1 4 2 周年の歴史と伝統を継承し、地域の教育力も高い。「あいさつ」「健康」「読書」「ボランティア」「保護者」という 5 つのキャッチフレーズ「つな GOOD 5」を基に、様々な体験的活動に取り組んでいる。また、ICT 教育にも積極的に取り組んでいる。さらに、1 学年 2 学級維持のために、指定学校の弾力化を図り、児童数も微増傾向にある。									
学 校 教 育 目 標 等	川内小魂で 未来を創る 「自ら学ぶ 思いやる がんばる」川内っ子の育成 【校訓】 よろこび がんばる よりやさしく よりたくましく									
研究主題	お互いを認め合い、自分の思いを表現できる児童の育成									
本 年 度 の 努 力 点	<ol style="list-style-type: none"> <li>1 新学習指導要領を踏まえ、新しい時代に必要となる資質・能力（生きる力）の育成</li> <li>2 人間尊重の基盤となる心の教育の充実</li> <li>3 家庭と連携し、基本的な生活習慣の確立「早寝・早起き・朝ご飯、笑顔であいさつ、お手伝い」</li> <li>4 命を守るための保健・安全教育の充実</li> <li>5 健やかな体の育成のための保健・体育指導の充実</li> <li>6 校区内の歴史と伝統を生かした「ふるさと教育」の推進と小中一貫教育の充実</li> <li>7 ICTを活用した教育活動の充実</li> <li>8 教育実習校としての使命を果たすための教育実習の充実</li> <li>9 学び続ける教師としての教職員の資質向上</li> <li>10 社会や地域など「地域に開かれた教育課程」の推進</li> <li>11 業務改善・教員の働き方改革の推進による教育の質の向上</li> </ol>									
特色ある教育活動	<ul style="list-style-type: none"> <li>・「日暮長者伝説」の発表と継承</li> <li>・地域の高齢者との交流</li> <li>・薩摩街道を歩く「半成人ウォーキング」</li> </ul>									
郷土の歴史・名所・旧跡・文化施設等	<ul style="list-style-type: none"> <li>・日暮丘：「日暮長者伝説」由来地 ※関連史跡として「鳥追いの杜」</li> <li>・塾山：生活指導・精神教育の陶冶を図ることを目的とし、昭和 9 年発案され、同 1 2 年 3 月に学校裏日暮丘の中腹に開塾</li> <li>・上野次郎男胸像</li> </ul>									
児童の活躍・その他	平成 28 年度	南校舎棟外壁棟改修工事								
	平成 29 年度	川内中央中学校区小中一貫教育研究公開								
	平成 30 年度	創立 140 周年記念式典・講演・祝賀会								
	令和 元年度	鹿児島県 P T A 活動研究委嘱公開								

学 校 名	隈之城小学校							校長 萩原 聖司 教頭 池上 祥一郎		
所 在 地 等	〒 8 9 5 - 0 0 4 1 隈之城町 1 3 9 2 番地 1 TEL 0 9 9 6 - 2 3 - 2 6 0 4 FAX 0 9 9 6 - 2 2 - 0 5 8 1 HP: <a href="http://www.edu.satsumasendai.jp/kumanojo-e/">http://www.edu.satsumasendai.jp/kumanojo-e/</a>									
学 年	1 年	2 年	3 年	4 年	5 年	6 年	特別 支援学級	合計		
学 級 数	4	5	3	4	2	3	7	2 8		
児 童 数	男	5 4	6 2	5 8	6 0	3 8	4 6	3 4	3 5 2	
	女	5 5	6 0	5 2	6 1	3 6	5 7	1 2	3 3 3	
	計	1 0 9	1 2 2	1 1 0	1 2 1	7 4	1 0 3	4 6	6 8 5	
職 員 数	校長	教頭	教諭等	養護 教諭	栄養 教諭	事務	計	主事	司書	特別支援 教育支援員
	計	1	1	3 2	2	0	1	3 7	1	1
学 校 の 特 色	<p>1 薩摩川内市街地の南に位置し、校区内に4つの保育園・2つの幼稚園、中学校、私立の中学校・高等学校を有する。また、JR隈之城駅・木場茶屋駅の2つを有し、旧3号線沿いには、大型店が建ち並ぶ。</p> <p>2 明治7年に「外城29郷校」として創立され、明治19年に「城下尋常小学校」、大正10年に「隈之城尋常高等小学校」となる。校庭中央には、シンボルのせんだんの巨木があり、創立146年の歴史を物語っている。</p>									
学 校 教 育 目 標 等	自分や友達の「よさ」を生かし、いつも笑顔でキラリ輝く隈っ子の育成									
研 究 主 題	<p>自ら考え、進んで学ぶ子どもの育成（1年次） ～主体的・対話的で深い学びの視点に立った授業をとおして～</p>									
本 年 度 の 努 力 点	<p>1 確かな学力を育む学校【子どもが主役の授業づくり】 2 豊かな心を育む学校【キラリ輝く魅力ある人づくり】 3 安心・安全で健やかな体を育む学校【健やかな体づくり】 4 家庭・地域と一体となって「よさ」を育む学校</p> <p style="text-align: right;">【地域の誇りとなる学校】</p>									
特 色 有 る 教 育 活 動	<p>1 川内南中学校区小中一貫教育の実践 2 子ども自らがいじめ問題を考える「キラリーズ・キラリ賞」の取組 3 子どもが作る弁当の日の取組（年3回）</p>									
郷 土 の 歴 史・名所・ 旧跡・文化 施 設 等	<p>1 二福城跡 2 大源寺跡 入来院氏関係石塔群 3 森殿原の宝塔 4 尾白江庚申供養燈籠</p>									
児 童 の 活 躍・その他	ソフトボール、サッカー、水泳、ソフトテニス、ミニバスケットボール、バレーボール、空手、剣道などスポーツが盛んで、全国大会へ出場する児童もいる。また、金管バンドは、地域の行事や各種催しなどに出演依頼が多く、地域になくてはならない存在である。									

学 校 名	平佐西小学校							校長 池田 浩 教頭 佐藤 光秀 奥野 裕樹		
所在地等	〒895-0012 平佐町2193番地 TEL 0996-23-7160 FAX 0996-23-7163 HP: <a href="http://www.edu.satsumasendai.jp/hirasanishi-e/">http://www.edu.satsumasendai.jp/hirasanishi-e/</a>									
学 年	1年	2年	3年	4年	5年	6年	特別 支援学級	合計		
学 級 数	5	5	4	4	4	3	8	33		
児 童 数	男	65	69	75	68	72	50	28	427	
	女	65	71	70	72	67	68	20	433	
	計	130	140	145	140	139	118	48	860	
職 員 数	校長	教頭	教諭等	養護 教諭	栄養 教諭	事務	計	主事	司書補	特別支援 教育支援員
	計	1	2	40	2	0	2	47	1	1
学 校 の 色	平佐北郷（ほんごう）家の居城であった平佐城跡に建てられた創立148年の歴史と伝統のある学校である。また、近くには新幹線が停まる川内駅があり、「はばたけ平佐から！未来の国際人」をキャッチフレーズにした英語教育を先進的に研究している進取の精神を育む学校である。 さらに、郷土の先人である里見 弴先生の「慈眼観（じがんかん）」の精神「慈しみの眼で全てを見る」を重んじており、平成9年には中国常熟市石梅小学校と友好交流校の締結をしている。									
学 校 教 育 目 標 等	【校訓】：すなおな子ども よく考える子ども ねばり強い子ども 【学校教育目標】：「気づき、考え、実行する平佐西の子供の育成」 4Hの教育 HOPE：夢・希望 HEAD：確かな知性・能力 HEART：豊かな感性・徳性 HEALTH：たくましい体力・気力									
研究主題	生き生きと学び、コミュニケーション能力の基礎を養う小学校英語の授業の創造									
本年度の努力点	1 P D C A サイクルによる学校教育目標の具現化と特色ある学校づくりの推進 2 確かな学力の育成と研修の推進 3 心の教育の推進 4 体力の向上と健康・安全教育の推進 5 小中一貫教育の充実とコミュニティ・スクールの推進 6 業務改善、働き方改革の推進									
特色ある教育活動	平成13年度から小学校英語の文部科学省研究開発学校として、研究・実践を積み重ねている。最近では、本市の小中一貫教育を踏まえ、「コミュニケーションの素地を培う小学校英語科・英語活動」の研究を推進している。									
郷土の歴史・名所・旧跡・文化施設等	○ 平佐城跡 ○ 天辰寺前古墳（県指定文化財） ○ 北郷家墓地（市指定文化財） ○ 平佐焼窯跡（市指定文化財）									
児童の活躍・その他	【令和元年度】 ○ 九州吹奏楽コンクール鹿児島県大会（金賞）・九州大会（金賞） ○ 南日本硬筆展（学校賞） ○ 北薩地区指定「英語科・英語活動」研究協力校研究公開									

学 校 名	平佐東小学校							校長 山下 佳子 教頭 八木 修一		
所 在 地 等	〒 8 9 5 - 0 0 0 3 中村町 7 4 0 1 TEL 0 9 9 6 - 2 9 - 2 1 2 4 FAX 0 9 9 6 - 2 9 - 2 6 9 0 HP: <a href="http://www.edu.satsumasendai.jp/hirasahigashi-e/">http://www.edu.satsumasendai.jp/hirasahigashi-e/</a>									
学 年	1 年	2 年	3 年	4 年	5 年	6 年	特別 支援学級	合計		
学 級 数	1		1		1		1	4		
児 童 数	男	3	3	1	1	4	0	1	1 3	
	女	1	0	3	1	4	1	0	1 0	
	計	4	3	4	2	8	1	0	2 3	
職 員 数	校長	教頭	教諭等	養護 教諭	栄養 教諭	事務	計	主事	司書	特別支援 教育支援員
	計	1	1	4	1	0	1	8	1	(1)
学 校 の 特 色	<ul style="list-style-type: none"> <li>○ 「あったかサン」明るく・強く・正しく・考える・サン（朝昇る太陽を意味している。）を校訓に基づいた教育活動の展開</li> <li>○ 平佐東小3つのしつけへの取組（PTAと連動した取組） （姿勢をよくする、元気よくあいさつする、履物のかかとを揃える）</li> <li>○ 少人数のよさを生かした学習指導（個別指導の充実）</li> <li>○ 地域の自然を生かした体験活動（さつまいも栽培等）</li> </ul>									
学 校 教 育 目 標 等	ふるさとを愛し、自ら未来を切り拓く「あったかサン」の子を育てる									
研 究 主 題	自分の思いや考えを意欲的に表現する子どもの育成 ～主体的・対話的で深い学びの実現から									
本 年 度 の 努 力 点	<ul style="list-style-type: none"> <li>○ 平佐東小「3つのしつけ」の実践化</li> <li>○ 学級経営の充実・学習指導の充実</li> <li>○ 生徒指導の充実（心の教育及び道徳教育、特別活動の充実）</li> <li>○ 体力向上・保健・安全・給食指導の充実</li> </ul>									
特 色 有 る 教 育 活 動	<ul style="list-style-type: none"> <li>○ ふるさと・コミュニケーション科</li> <li>○ 地域のがらっぱ伝説に基づいた、「がらっぱ祭り」</li> <li>○ 伝統芸能「棒踊り」伝承活動</li> <li>○ 保育園と連携した交流学习及びいも掘り</li> </ul>									
郷 土 の 歴 史・名所・ 旧跡・文化 施 設 等	<ul style="list-style-type: none"> <li>○ 戸田神社（戸田観音と河童像）</li> <li>○ 久住阿弥陀山磨崖仏</li> <li>○ 馬立遺跡（旧石器時代の尖頭器）</li> <li>○ 平佐東小学校内の精魂碑</li> </ul>									
児 童 の 活 躍・その他	○ 小規模校の特性により、教育活動に主体的・積極的に参加する機会に恵まれ、子ども一人一人が主役となり、目標達成を目指し取り組んでいる。									

学 校 名	水引小学校							校長 内田 奈緒美 教頭 金ヶ江 俊春		
所 在 地 等	〒 8 9 9 - 1 9 2 1 水引町 5 3 4 9 番地 1 TEL 0 9 9 6 - 2 6 - 2 0 0 4 FAX 0 9 9 6 - 2 6 - 3 2 0 5 HP: <a href="http://www.edu.satsumasendai.jp/mizuhiki-e/">http://www.edu.satsumasendai.jp/mizuhiki-e/</a>									
学 年	1 年	2 年	3 年	4 年	5 年	6 年	特別 支援学級	合計		
学 級 数	1	1	1	1	1	1	2	8		
児 童 数	男	9	1 3	1 5	7	1 2	7	4	6 7	
	女	9	4	8	7	1 5	1 4	0	5 7	
	計	1 8	1 7	2 3	1 4	2 7	2 1	4	1 2 4	
職 員 数	校長	教頭	教諭等	養護 教諭	栄養 教諭	事務	計	主事	司書	特別支援 教育員
	計	1	1	9	1	0	1	1 3	1	(1)
学 校 の 特 色	平成 24 年度に滄浪小学校と寄田小学校、平成 25 年度に西方小学校、平成 26 年度に湯田小学校を統合し現在に至っている。市の海岸線の全てを占める広い校区には川内川、唐浜等の豊かな自然があり、発電所や農業、漁業などの産業も盛んで、学習の環境に恵まれている。平成 18 年度には薩摩川内市小中一貫教育モデル校、平成 26 年度にはコミュニティ・スクールに指定され、常に先端の教育研究に取り組んでいる。									
学 校 教 育 目 標 等	ふるさと大好き、新たな時代をたくましく生き抜く子供の育成 ～ かしこく やさしく たくましく ～									
研 究 主 題	主体的に学習に取り組み、学び合う子供の育成 ～ 「つながる」カリキュラム・マネジメントの実践を通して～									
本 年 度 の 努 力 点	規律正しさの中にも子供に夢や自信、やる気をもたせる教育 1 確かな学力の育成 2 体力・気力の向上 3 「心の教育」の推進 4 コミュニティ・スクール、小中一貫教育、幼小接続の充実									
特 色 有 る 教 育 活 動	1 「地域と共にある信頼される学校（コミュニティ・スクール）」 2 小中一貫教育における個を大切にされた系統性・継続性ある教育活動 3 キャッチフレーズ 【あいさつ・チャレンジ・学び合い 笑顔あふれる水引小】									
郷 土 の 歴 史・名所・ 旧跡・文化 施 設 等	無形民俗文化財＝三尺棒踊り（寄田地区）、港六尺棒踊り、次郎次郎踊り（水引地区）、想夫恋（滄浪地区）他 名所・旧跡＝月屋山（水引地区）、人形岩、西方海岸（西方地区）、川内高城温泉（湯田地区）、久見崎軍港跡、ハマボウ自生地（滄浪地区）、天狗鼻海軍望楼台跡、オニバス自生地（寄田地区）他									
児 童 の 活 躍・その他	令和元年度	さわやか歯と口の健康づくり	学校の部	優秀賞						
	令和元年度	薩摩川内はんやジュニア大会		特別賞						
	令和元年度	南日本新聞「よむのびコンクール」		学校賞						

学 校 名	永利小学校		校長 畠野 裕昭 教頭 中藪 千寿							
所在地等	〒895-0007 百次町959番地 TEL 0996-23-2804 FAX 0996-23-2052 HP: <a href="http://www.edu.satsumasendai.jp/nagato-shi-e">http://www.edu.satsumasendai.jp/nagato-shi-e</a>									
学 年	1年	2年	3年	4年	5年	6年	特別支援学級	合計		
学 級 数	3	3	3	3	2	3	3	20		
児 童 数	男	31	40	44	38	46	49	14	262	
	女	45	36	44	45	27	45	3	245	
	計	76	76	88	83	73	94	17	507	
職 員 数	校長	教頭	教諭等	養護教諭	栄養教諭	事務	計	主事	司書	特別支援教育支援員
	計	1	1	25	1	0	1	29	1	1
学 校 の 色	1 豊かな体験活動(学校緑化等)や感動体験を多く取り入れた教育活動を展開し、児童一人一人の心に届く、指導を展開している。(JRC加盟校) 2 指導法改善に努め、基礎・基本の確実な定着とそれを活かす思考力・判断力・表現力の育成に努めている。 3 一校一運動(なわとび)を推進し、気力、体力の向上を図り、健康・安全教育の充実を図っている。 4 開かれた学校づくりを推進し、地域の教育力を積極的に活用している。									
学 校 教 育 目 標 等	自ら学ぶ意欲をもち、社会とつながりながらたくましく生きる永利の子を育てる。 【学校訓】つよく やさしく かしこく 【キャッチフレーズ】あいさついっぱい 歌声いっぱい 読書・花いっぱい									
研 究 主 題	主体的に学習に取り組み、学びを広げることができる子供の育成 ～算数科における基礎・基本の定着と対話活動の充実を通して～									
本 年 度 の 努 力 点	1 豊かな心の育成・・・「よりよく生きるために自己を見つめ、生き方について考える児童の育成」 ・ 基本的な生活習慣の確立 ・ いじめ・不登校への積極的対応 ・ 道徳科授業の充実 ・ 読書指導の充実 ・ 掃除指導の充実 ・ 緑化活動の充実 2 確かな学力の定着・・・「進んで学ぶ児童の育成」 ・ 学業指導の徹底と授業の充実(「分かる授業」) ・ 個に応じた指導の充実(「個人差への対応」) ・ 思考力・判断力・表現力の育成(「言語活動の充実」) ・ 家庭学習の充実(「復習・予習の充実、学習時間の確保」) 3 たくましく生きる体力・気力の育成・・・「たくましい児童の育成」 ・ 体力・気力の向上(「歩いて登下校」、「一校一運動(なわとび)の充実」) ・ 安全教育の充実と事故防止(校内での怪我防止「危険予知能力、危険回避能力」の育成) ・ 健康教育の推進(むし歯の治療率の向上) 4 社会に開かれたる学校づくりの推進・・・「家庭・地域の期待に応える学校」「社会とつながる学校」 ・ 積極的な情報発信・人材活用(「学校応援団の活用」) ・ PTA行事や地域行事への参加 5 教職員の資質・指導力の向上(信頼される教職員)									
特 色 あ る 教 育 活 動	1 「地域とともにある学校」・コミュニティスクールの推進 2 児童一人一人にあこがれを抱かせる川内南中学校区小中一貫教育の推進 3 明るいあいさつと歌声の響く学校づくり 4 読書と花作りを通して豊かな感性の育成									
郷 土 の 歴 史 ・ 名 所 ・ 旧 跡 ・ 文 化 施 設 等	・ 永利町石神神社境内のオガタマノキは、周囲6.7m、高さ約22m、推定樹齢は約800年と言われ、昭和19年11月13日に国の天然記念物に指定された。 ・ 校区内には薩摩川内市立少年自然の家やせんだい宇宙館などの教育施設や市民病院を含めた福祉の里等の福祉施設がある。 ・ 古戦場跡や戦死墓、城跡、遺跡が29カ所ある。また、由緒ある神社も多く、上野氏三代の墓など貴重な文化財も多い。									
児 童 の 活 躍 ・ そ の 他	R2.1 永利スウィートキッズ JBA ソロ・アンサンブルコンテスト：管打四重奏「金賞」(最優秀賞)受賞 R2.1 永利スウィートキッズ JBA ソロ・アンサンブルコンテスト：トランペットソロ「金賞」(最優秀演奏者賞)受賞									



学 校 名	峰山小学校							校長 舞田 ひろみ 教頭 柴田 浩		
所 在 地 等	〒 8 9 5 - 0 1 3 1 高江町 5 2 6 番地 1 TEL 0 9 9 6 - 2 7 - 2 0 0 4 FAX 0 9 9 6 - 2 7 - 2 0 4 5 HP: <a href="http://www.edu.satsumasendai.jp/mineyama-e/">http://www.edu.satsumasendai.jp/mineyama-e/</a>									
学 年	1 年	2 年	3 年	4 年	5 年	6 年	特別 支援学級	合計		
学 級 数	1		1		1		2	5		
児 童 数	男	2	3	7	0	2	1	1	1 6	
	女	1	0	1	2	5	3	1	1 3	
	計	3	3	8	2	7	4	2	2 9	
職 員 数	校長	教頭	教諭等	養護 教諭	栄養 教諭	事務	計	主事	司書	特別支援 教 育 員
	計	1	1	5	1	0	1	9	1	(1)
学 校 の 色	薩摩川内市の南西部、川内川流域に広がる田園地帯に位置し、151年の歴史と伝統を持つ学校である。全校児童29名という少人数のよさを生かし、個に応じたきめ細やかな指導の実践や、複式学級におけるガイド学習の充実などで、子供達の自ら学びに向かう姿勢を育て、大きく力を伸ばしている。また、学校応援団や峰山キッズクラブ（放課後子供教室）などの地域の協力も非常に充実している。									
学 校 教 育 目 標 等	【学校教育目標】学び合い 高め合い 「生きる力」をもつ子供の育成 【校訓】考える子 助け合う子 元気な子 【スローガン】3つのC (Chance Challenge Change) 【目指す子供像】自分から進んで学び、学んだ事を生かせる子 思いやりの心、感動する心、感謝の心に満ちた子 困難を克服し、最後までやり遂げる子									
研 究 主 題	「自分の考えを広げ、深めることのできる児童の育成」 ～対話活動における意見の深まりを目指して～									
本 年 度 の 努 力 点	1 学力の向上・定着を図る「確かな学力」の効果的教育活動の推進 2 教職員の資質向上（職員研修の充実・教育公務員としてのモラル高揚と服務規律の厳正確保） 3 一人一人の心に届く生徒指導の推進、思いやりのある心の育成 4 安心・安全な学校づくりの推進 5 開かれた学校づくりの推進と家庭・地域が一体となった連携強化									
特 色 あ る 教 育 活 動	○ 地域・PTAと連携して実施する高江米作り（通年） ○ 地域の高齢者で行う芋植え、芋掘り、郷土料理（ねったぼ）作り ○ 毎朝15分間行う学力定着タイムでの個別指導・補充指導の充実 ○ ガイド学習などを中心とした自ら学びに向かう姿勢の育成									
郷 土 の 歴 史 ・ 名 所 ・ 旧 跡 ・ 文 化 施 設 等	○阿弥陀如来三尊像 ○長崎堤防 ○峰ヶ城 ○武家屋敷 ○峰ヶ城磨崖仏 ○八間川 ○江ノ口橋（めがね橋） ○高江三千石 ○猫岳 ○柳山アグリランド									
児 童 の 活 躍 ・ そ の 他	個に応じた丁寧な指導で、着実に学力を高めている。また、各種コンクールにも積極的に参加し、受賞を重ねている。さらに、高学年が伝統芸能「太郎太郎踊り」に参加し、地域の文化と伝統に触れることができている。また、地域と連携した体験活動（米・芋・郷土料理作りや河川学習など）により、ふるさとを愛する心を十分に醸成している。									

学 校 名	八幡小学校							校長 田中 真佐利 教頭 川畑 鈴代		
所 在 地 等	〒895-0071 田海町3683番地1 TEL 0996-30-2132 FAX 0996-30-2725 HP: <a href="http://www.edu.satsumasendai.jp/yahata-e/">http://www.edu.satsumasendai.jp/yahata-e/</a>									
学 年	1年	2年	3年	4年	5年	6年	特別 支援学級	合計		
学 級 数	1	1	1	1	1	1	2	6		
児 童 数	男	2	4	2	2	5	2	4	21	
	女	1	2	3	4	0	3	2	15	
	計	3	6	5	6	5	5	6	36	
職 員 数	校長	教頭	教諭等	養護 教諭	栄養 教諭	事務	計	主事	司書	特別支援 教育支援員
	計	1	1	6	1	0	1	10	1	(1)
学 校 の 色	1 創立140年の歴史と伝統を踏まえ、校訓を大切にされた教育活動を展開する。 2 小規模校の特性（よさ）を生かし、地域の「人・物・自然」とより深く関わる教育活動を展開することにより、郷土に誇りを持つ子供を育成する。 3 児童一人一人の個性を生かし、何事にも果敢に挑戦し、鍛錬しようとする子供を育成するとともに、個別指導や合同授業等を通して、基礎学力を確実に身に付けさせる。 4 全教職員で子供の教育を進めるといふ協働体制の確立を図る。									
学 校 教 育 目 標	「郷土に誇りを持ち、自ら学び挑戦する心豊かでたくましい子供を育成する。」 <キャッチフレーズ；あいさつ 読書 花いっぱい> 【校訓】『やる気・はきはき・たくましく』 や→よく考え進んで学習する子供 は→礼儀正しく思いやりのある子供 た→粘り強く挑戦する子供									
研 究 主 題	自分の考えや思いを相手にしっかりと伝えられる子供の育成 ～表現力向上を目指した国語科の研究～ ○ 指導法の改善と様々な学習環境の整備の実践									
本 年 度 の 努 力 点	(1) 新学習指導要領移行措置への対応、基礎学力の定着と向上 (2) 基礎的な生活習慣の定着と積極的な生徒指導の推進 (3) 自ら考え、思いや考えを表現する能力・態度の育成 (4) 健康・安全教育の充実及び心身ともにたくましい子供の育成 (5) 地域に根ざした特色ある教育活動の推進 (6) 豊かな感性を育む花と緑に囲まれた教育環境の整備 (7) 研修の充実と教職員の資質向上									
特 色 有 る 教 育 活 動	1 小中一貫教育の研究と推進「自分の考えを伝えられる子供」 2 「やる気・はきはき・たくましく」の校訓で育てる学校 3 読書活動の充実(120冊、読み聞かせグループ『ともだちクラブ』との連携) 4 「八幡太鼓」で魅せる八幡の伝統づくり 5 環境で育てる教育(花いっぱい等)の推進 6 薩摩川内元気塾・さつませんだい学校応援団の計画的な活用推進									
郷 土 の 歴 史 ・ 名 所 ・ 旧 跡 ・ 文 化 施 設 等	周囲は、緑豊かな森林が多く、島津家に由来する神社が多数存在している。 ◆川内城址（西川内） ◆役田簡易小学校跡（役田） ◆諏訪神社（別府原） ◆八幡神社跡（中今村） ◆観音山（耳神社） ◆紫尾神社 ◆八幡神社（白浜） ◆大明神社跡 ◆熊野神社 ◆阿羅人神社等									
児 童 の 活 躍 ・ そ の 他	○県学校体育優良校受賞(H27) ○市「英語・ローマ字チャレンジ」優秀賞(H28) 「地区新聞よむのびコンクール学校賞」(H28) ○体力アップチャレンジ鹿児島県ランキング第1学年の部「馬跳びピョンピョン」第1位(H30) ○第14回薩摩川内市綱引き競技大会Bブロック第三位(R1) ○さわやか歯徳地の健康づくり学校賞(R1)									

学 校 名	育英小学校							校長 田原 稔 教頭 井上 智司		
所 在 地 等	〒 8 9 5 - 0 0 7 2 中郷三丁目 1 4 7 番 TEL 0 9 9 6 - 2 3 - 3 9 7 3 FAX 0 9 9 6 - 2 3 - 3 6 4 5 <a href="http://www.edu.satsumasendai.jp/ikuei-e/">http://www.edu.satsumasendai.jp/ikuei-e/</a>									
学 年	1 年	2 年	3 年	4 年	5 年	6 年	特別 支援学級	合計		
学 級 数	2	3	2	2	2	2	4	1 7		
児 童 数	男	2 6	3 0	3 2	2 5	4 4	3 0	1 9	2 0 6	
	女	2 7	3 2	3 3	2 6	2 9	2 0	4	1 7 1	
	計	5 3	6 2	6 5	5 1	7 3	5 0	2 3	3 7 7	
職 員 数	校長	教頭	教諭等	養護 教諭	栄養 教諭	事務	計	主事	司書	特別支援 教 育 員
	計	1	1	2 0	1	1	1	2 5	1	1
学 校 の 特 色	本校区は、学校を中心に半径 2 km あまりで、田園地帯の名残である水田もいくらか残っている。北の山手側には中郷上池・中郷下池・天神池の 3 つの池、南には川内川が流れている。また、市の総合運動公園や歴史資料館・まごころ文学館、中央消防署等の行政施設や機関、児童公園が 10 か所設置され、教育環境に恵まれていると言える。また、保護者の教育への関心は高く、熱心な P T A 活動が展開されている。5 つの地域に 10 の自治会があり、文化・スポーツなどの活動が展開されている。学校への関心も高く、児童とのふれあい活動も企画し、非常に協力的である。									
学 校 教 育 目 標 等	確かな学力と思いやりの心を持った 心身ともにたくましく生きる子どもを育てる 《校訓》 やさしく・かしこく・つよく									
研究主題	児童が「できた・わかった」を実感できる授業の創造									
本年度の努力点	①100 点チャレンジ、5 問テスト等での繰り返しの指導の推進と学業指導の共通実践 ②いじめ・不登校の早期発見と全校体制による指導と共通実践、小中一貫教育による中 1 ギャップの解消 ③一人一人がめあてを持った体力・運動能力育成の推進									
特色ある教育活動	■ 伝統芸能の伝承（太鼓踊り保存会との連携） ■ 地域と連携した環境教育の推進（ビオトープ、長寿会と 5 年生との米作り、河川事務所と 4 年生による河川清掃） ■ 小中一貫教育の推進（3・3 クリーン作戦、中学生による陸上・水泳教室）									
郷土の歴史・名所・旧跡・文化施設等	《主な史跡》 ■ 鶴峯窯跡 ■ 京田遺跡 ■ 計志加里遺跡 ■ 大菌遺跡 ■ 諏訪神社 《施設》 ■ 川内歴史資料館 ■ 川内まごころ文学館									
児童の活躍・その他	● 将棋日本シリーズテーブルマークこども大会福岡大会低学年部門優勝（R 元） ● 川内北中学校区小中一貫教育研究公開「3 年 社会科」（R2） ● ジュニア綱引き選手権大会九州大会出場（R2）									

学 校 名	高来小学校							校長 平山 英俊 教頭 大前 鉄治		
所 在 地 等	〒 8 9 5 - 0 2 1 1 高城町 1 3 2 6 番地 TEL 0 9 9 6 - 3 0 - 0 5 0 4 FAX 0 9 9 6 - 3 0 - 0 5 4 3 HP: <a href="http://www.edu.satsumasendai.jp/takaki-e/">http://www.edu.satsumasendai.jp/takaki-e/</a>									
学 年	1 年	2 年	3 年	4 年	5 年	6 年	特別 支援学級	合計		
学 級 数	1	1	1	1	1	1	2	8		
児 童 数	男	8	4	1 4	1 2	1 3	5	2	5 8	
	女	6	1 1	1 3	4	1 0	8	1	5 3	
	計	1 4	1 5	2 7	1 6	2 3	1 3	3	1 1 1	
職 員 数	校長	教頭	教諭等	養護 教諭	栄養 教諭	事務	計	主事	司書	特別支援 教育支援員
	計	1	1	9	1	0	1	1 3	1	1
学 校 の 特 色	ボランティア活動（青少年赤十字活動） 朝の5分間かけあし、体力づくり 読書で豊かな心の充実（年間冊数目標の達成）									
学 校 教 育 目 標 等	自ら学び高め合い、心豊かで、心身共にたくましい子どもを育成する									
研 究 主 題	考え、議論する学び合いを通して、 自己の生き方についての考えを深めることができる子どもの育成									
本 年 度 の 努 力 点	1 主体的・対話的で深い学びの授業づくり 2 ふるさとを感じる体験活動やボランティア活動 3 高め合い、体を動かす一校一運動 4 教育環境作りと心の融和 5 業務改善アクションプラン									
特 色 あ る 教 育 活 動	ふる・コミ科でふるさとに学ぶ（米づくり、川調べ、史跡巡り） 横綱西ノ海をめざす相撲大会									
郷 土 の 歴 史 ・ 名 所 ・ 旧 跡 ・ 文 化 施 設 等	校区は、市の中心から約6キロ、川内川の支流である高城川を中央に、東西・南北約3キロのひし形の田園地帯に位置している。また、近代的な工場がある一方で、妹背城址や高城神社、馬場通など、旧高城村麓としての古い歴史の名残も留めている。毎年9月には、約400年の歴史を誇る伝統芸能「太鼓踊り」「虚無僧踊り」が高城神社に奉納されている。横綱西ノ海をはじめ、優れた人材も数多く輩出されている。 平成30年度に陽成小学校と統合した。									
児 童 の 活 躍 ・ そ の 他	<ul style="list-style-type: none"> <li>・「ごみ減量児童作品コンクー」優秀賞</li> <li>・「小学校ローマ字GO」銀賞</li> <li>・「鹿児島県ジュニア綱引競技選手権大会」三位（九州大会出場）</li> </ul>									

学 校 名	城上小学校							校長 前田 望 教頭 坂下 泰洋								
所 在 地 等	〒 8 9 5 - 0 2 1 3 城上町 4 5 2 5 番地 1 TEL 0 9 9 6 - 3 0 - 0 5 9 3 FAX 0 9 9 6 - 3 0 - 2 1 3 5 HP: <a href="http://www.edu.satsumasendai.jp/jyokami-e/">http://www.edu.satsumasendai.jp/jyokami-e/</a>															
学 年	1 年	2 年	3 年	4 年	5 年	6 年	特別 支援学級	合計								
学 級 数	1	1	1		1		1	5								
児 童 数	男	3	4	7	0	1	1	2	1 8							
	女	3	5	4	5	1	4	0	2 2							
	計	6	9	1 1	5	2	5	2	4 0							
職 員 数	校長	教頭	教諭等	養護 教諭	栄養 教諭	事務	計	主事	司書	特別支援 教育支援員						
	計	1	1	5	1	0	1	9	1	(1)	1					
学 校 の 特 色	<p>キャッチフレーズ「元気いっぱい 友だちいっぱい ふれあいいっぱい」</p> <p>創立 1 4 1 年目となる。学校並びに校区の歴史と伝統を創造的に継承し、教師や保護者・地域住民が一体となった城上ならではの特色ある教育活動を行っている。また、城上校区の豊かな自然を生かした多くの体験活動を通し、人や自然を大切にした教育活動を行っている。</p>															
学 校 教 育 目 標 等	<p>「心身ともに健やかで、自ら学び、豊かな感性とたくましく生きる力を身に付けた子どもを育てる」</p> <p>〈校訓〉なかよく かしこく たくましく</p>															
研 究 主 題	自分の思いを深め、表現する力を高める学習指導の在り方 ～主体的・対話的に展開する授業を通して～															
本 年 度 の 努 力 点	<table border="0"> <tr> <td>1 学力向上と小中一貫教育の推進</td> <td>4 教育活動の見直し</td> </tr> <tr> <td>2 豊かな感性を育む教育の推進</td> <td>5 コミュニティ・スクールへの対応</td> </tr> <tr> <td>3 健康安全と体力の向上</td> <td>6 教職員の資質向上</td> </tr> </table>										1 学力向上と小中一貫教育の推進	4 教育活動の見直し	2 豊かな感性を育む教育の推進	5 コミュニティ・スクールへの対応	3 健康安全と体力の向上	6 教職員の資質向上
1 学力向上と小中一貫教育の推進	4 教育活動の見直し															
2 豊かな感性を育む教育の推進	5 コミュニティ・スクールへの対応															
3 健康安全と体力の向上	6 教職員の資質向上															
特 色 有 る 教 育 活 動	いちごがり体験活動 うなぎの放流活動 ふれ合い活動「米作り」 高齢者クラブとのふれあい活動															
郷 土 の 歴 史・名所・旧 跡・文化施 設 等	<p>〈歴史〉城上太鼓踊り</p> <p>〈名所・旧跡・文化施設〉</p> <p>塔頭どん 塚村小跡碑 招魂社（碑）源光寺 春日神社 慈眼寺跡 板碑（ノボドン） 中園村右衛門碑 日露戦役記念碑 児美神社 地藏菩薩</p>															
児 童 の 活 躍・その他	<p>令和元年度 鹿児島県小学校書写教育研究会学校奨励賞</p> <p>令和元年度 南日本新聞投稿欄「若い目」「子供のうた」5名掲載</p>															

学 校 名	樋脇小学校						校長 上 柁 久 伸 教頭 原 田 千 鶴 子			
所 在 地 等	〒 8 9 5 - 1 2 0 2 樋脇町塔之原 3 6 2 4 番地 TEL 0 9 9 6 - 3 7 - 2 0 3 8 FAX 0 9 9 6 - 3 7 - 2 2 9 6 HP: <a href="http://www.edu.satsumasendai.jp/hiwaki-e/">http://www.edu.satsumasendai.jp/hiwaki-e/</a>									
学 年	1 年	2 年	3 年	4 年	5 年	6 年	特別 支援学級	合計		
学 級 数	1	1	1	1	1	1	2	8		
児 童 数	男	8	8	9	8	1 1	1 1	5	6 0	
	女	1 6	1 4	1 3	1 2	7	1 2	2	7 6	
	計	2 4	2 2	2 2	2 0	1 8	2 3	7	1 3 6	
職 員 数	校長	教頭	教諭等	養護 教諭	栄養 教諭	事務	計	主事	司書	特別支援 教 育 員
	計	1	1	1 0	1	1	1 5	1	(1)	2
学 校 の 色	創立 1 4 4 周年の歴史と伝統を誇り、「花とあいさつ自慢」の学校 1 いじめや差別のない学級にするために、清掃活動や集団遊び等において、縦割りグループで仲間づくりを行っている。 2 小中一貫教育で児童生徒の交流（甌ウォッチング・集団宿泊学習）や教員の交流授業（学力向上）を実践している。 3 地域の素材や学校応援団を活用した「ふるさと樋脇」学習を行っている。									
学 校 教 育 目 標 等	自他を大切にし、自ら課題を見つけ解決する、生きる力を備えた子どもの育成 〔キャッチフレーズ〕 花とあいさつ自慢の学校 〔校訓〕 正しく 強く 最後まで									
研究主題	主体的に学び、コミュニケーションを図る中で考えを深める児童の育成 ～ プログラミング的思考を育てる授業を通して ～									
本 年 度 の 努 力 点	〔学習面〕 ○ 「主体的・対話的で深い学び」を目指す授業改善 ○ 目標の明確化とラスト 1 0 分の充実の徹底 ○ 学習のきまりやしつけの徹底（返事、聞く姿勢、発表話型等） 〔生活面〕 ○ いじめや差別のない学級づくり、縦割りグループを活用した仲間づくり ○ 元気なあいさつの励行、時間厳守、ボランティア活動の推進 〔保健面〕 ○ 基本的生活習慣の確立、歯磨き指導の徹底、フッ化物洗口の取組									
特色ある教育活動	1 児童会が中心となり「ひまわり集会」を行っている。各学年の代表が、作文を読み、意見や感想を交換し、人権について考えている。 2 隣接するひわき幼稚園と連携し、節分集会・交流給食・授業参観等を通して幼から小へのスムーズな繋ぎを図っている。									
郷土の歴史・名所・旧跡・文化施設等	1 「樋脇武士踊り」は、樋脇町塔之原地域の郷土芸能として古くから踊り伝えられている。 2 「地頭仮屋跡」は、江戸時代の初めに置かれた行政や警察などの役所である。ここにあった稽古所が、明治時代に樋脇小学校になった。									
児童の活躍・その他	○令和元年度市水泳記録会 5年男子 50m 平泳ぎ 1位 ○令和元年度南日本硬筆展 優秀賞 2年1名、4年1名、6年1名 ○第38回全国児童画コンクール 入選 3年1名									

学 校 名	市比野小学校							校長 丸山 博三 教頭 川崎 真吾		
所 在 地 等	〒 8 9 5 - 1 2 0 3 樋脇町市比野 2 8 0 5 番地 TEL 0 9 9 6 - 3 8 - 0 0 1 4 FAX 0 9 9 6 - 3 8 - 0 3 2 6 HP: <a href="http://www.edu.satsumasendai.jp/ichihino-e/">http://www.edu.satsumasendai.jp/ichihino-e/</a>									
学 年	1 年	2 年	3 年	4 年	5 年	6 年	特別 支援学級	合計		
学 級 数	1	1	1	1	1	1	2	8		
児 童 数	男	1 0	9	1 2	1 2	1 0	8	6	6 7	
	女	1 6	7	1 0	1 2	1 8	1 3	2	7 8	
	計	2 6	1 6	2 2	2 4	2 8	2 1	8	1 4 5	
職 員 数	校長	教頭	教諭等	養護 教諭	栄養 教諭	事務	計	主事	司書補	特別支援 教育支援員
	計	1	1	1 0	1	0	1	1 4	1	(1)
学 校 の 特 色	<p>本校は、田園が広がる自然豊かな地にある。校区の中心部には、温泉の湧き水があり、由緒ある湯処がある。</p> <p>令和2年度は、創立144年に当たる。本校では、「[い]つも元気なあいさつを」「[ち]ちゃんとスリッパなれます」「[ひ]とにやさしいことばづかい」「[の]のんびりろうかを歩きます」のキャッチフレーズのもと、知・徳・体のバランスのとれた児童の育成を図っている。</p>									
学 校 教 育 目 標 等	<p>「ふるさとを愛し、確かな学力と豊かな心を持ち、主体的に行動できる子供の育成」</p> <p>校訓【かしこく やさしく すこやかに】</p>									
研 究 主 題	<p>確かな学力を育む主体的で対話的な国語科授業の創造 ～「書くこと」の力の育成～</p>									
本 年 度 の 努 力 点	<p>1 学力の向上</p> <p>(1) 基礎学力の定着（アンダーアチーバーの解消、学力向上タイム）</p> <p>(2) 家庭教育力の向上（家庭学習「40～90運動」の継続・徹底）</p> <p>(3) 地域・家庭との更なる連携（コミュニティスクール・学校応援団）</p> <p>2 校内研修の充実</p> <p>(1) 自分の考えを主体的に表現する力の育成</p> <p>(2) 小中一貫教育の充実（指導の連携）</p> <p>3 新規取組</p> <p>(1) 学力向上プロジェクトによるアンダーアチーバーの解消</p> <p>(2) NIE教育の充実</p> <p>・ よい文章に触れさせる、記事に対する自分の考えを投稿させる。</p>									
特色ある教 育 活 動	<p>○ 選書会                      ○ なわとび運動（一校一運動）                      ○ ひまわり集会</p> <p>○ 半成人式                      ○ よさこい踊り継承、披露</p> <p>○ 青少年赤十字                      ○ 小中一貫教育における交流学习</p>									
郷 土 の 歴 史・名所・旧 跡・文化施 設 等	<p>◇ 旧市比野村床屋跡地                      ◇ よさこい祭り                      ◇ 郷土館</p> <p>◇ 相撲大会（市比野、藤本）                      ◇ 温泉郷                      ◇ 市（いち）</p> <p>◇ もくもく館                      ◇ 遊湯館                      ◇ 丸山公園</p>									
児 童 の 活 躍・その他	<p>◇ 「よむのび」コンクール、南日本硬筆展、理科作品展 等入賞</p> <p>◇ 市比野温泉よさこい祭り、樋脇文化祭等、地域の行事に積極的に参加している。</p>									

学 校 名	入来小学校							校長 本山 和彦 教頭 佐々木 久志		
所 在 地 等	〒 8 9 5 - 1 4 0 2 入来町浦之名 6 0 番地 TEL 0 9 9 6 - 4 4 - 2 0 6 2 FAX 0 9 9 6 - 4 4 - 2 1 0 3 HP: <a href="http://www.edu.satsumasendai.jp/iriki-e/">http://www.edu.satsumasendai.jp/iriki-e/</a>									
学 年	1 年	2 年	3 年	4 年	5 年	6 年	特別 支援学級	合計		
学 級 数	1	1	1	1	1	1	2	8		
児 童 数	男	5	8	8	1 5	1 1	1 0	1 0	6 7	
	女	1 0	4	1 1	1 2	1 0	1 8	0	6 5	
	計	1 5	1 2	1 9	2 7	2 1	2 8	1 0	1 3 2	
職 員 数	校長	教頭	教諭等	養護 教諭	栄養 教諭	事務	計	主事	司書	特別支援 教育支援員
	計	1	1	9	1	0	1 3	1	(1)	1
学 校 の 特 色	キャッチフレーズ 「入来の子供たちを光に」 創立 1 5 1 年で、清色城の大手門（現在の門）、お濠などが現在も残り、入来院 7 0 0 年の歩みをしのぶことのできる歴史と伝統のある学校である。									
学 校 教 育 目 標 等	豊かな心と確かな学力を持ち、たくましく実践力のある入来の子供を育成する。									
研 究 主 題	「主体的・対話的で深い学び」をめざす学習活動のあり方 ～ 算数科における協働的な学習活動の工夫 ～									
本 年 度 の 努 力 点	1 「確かな学力」の定着と向上 <ul style="list-style-type: none"> <li>「主体的・対話的で深い学び」を視点とした授業の改善に努める。</li> <li>ICT 機器の活用、英語等の定着、10 分×学年+30 分以上の家庭学習</li> </ul> 2 心の教育の充実 <ul style="list-style-type: none"> <li>教児同行による基本的な生活習慣の確立（挨拶、廊下歩行、掃除）</li> </ul> 3 たくましい気力・体力の向上と健康教育の充実 <ul style="list-style-type: none"> <li>体力・運動能力調査の結果を生かした体力づくりを推進する。</li> <li>健康・安全への指導を徹底し、声かけに努める。</li> </ul>									
特 色 有 る 教 育 活 動	1 ジュニア歴史ガイド育成 <ul style="list-style-type: none"> <li>入来の歴史や伝統的な遊びを学び、観光客等への説明を通しておもてなしの心を学び、コミュニケーション能力の育成を図る。</li> </ul> 2 地域と連携を図った教育活動 <ul style="list-style-type: none"> <li>そば作り体験と入来地域に昔から伝わる「そば切り踊り」を習得する学習を通して、地域の歴史や伝統のすばらしさを学ぶ。</li> </ul>									
郷 土 の 歴 史・名所・旧 跡・文化施 設 等	<ul style="list-style-type: none"> <li>入来麓武家屋敷群</li> <li>旧増田家住宅</li> <li>清色城の大手門</li> <li>茅ぶき門</li> </ul>									
児 童 の 活 躍・その他	平成 3 0 年度の学校再編・統合から 3 年目を迎える。新しい入来小学校の児童として、元気に仲良く活動し、学校外の活動（校区の行事や緑の少年団活動）にも積極的に取り組んでいる。									



学 校 名	副田小学校							校長 橋口 俊崇 教頭 石岡 一洋		
所 在 地 等	〒 8 9 5 - 1 4 0 1 入来町副田 2 0 3 0 番地							TEL 0 9 9 6 - 4 4 - 2 9 2 8 FAX 0 9 9 6 - 4 4 - 2 9 3 1 HP: <a href="http://www.edu.satsumasendai.jp/soeda-e/">http://www.edu.satsumasendai.jp/soeda-e/</a>		
学 年	1 年	2 年	3 年	4 年	5 年	6 年	特別 支援学級	合計		
学 級 数	1	1	1	1	1	1	2	8		
児 童 数	男	7	6	3	1 2	8	3	7	4 6	
	女	3	8	1 0	7	9	6	2	4 5	
	計	1 0	1 4	1 3	1 9	1 7	9	9	9 1	
職 員 数	校長	教頭	教諭等	養護 教諭	栄養 教諭	事務	計	主事	司書	特別支援 教育支援員
	計	1	1	1 0	1	0	1	1 4	1	(1)
学 校 の 特 色	<p>キャッチフレーズ「元気いっぱい 花いっぱい にこにこ登校 満足して下校の 夢広がる 副田小」</p> <p>東に蘭牟田池と愛宕山、南に八重山を臨む、創立148年の歴史と伝統をもつ学校である。命を尊び他人を思いやれる優しい子、よく考え進んで実行するかしこい子、心身を鍛え目標に立ち向かう子の育成を目指し、学校、保護者、地域が連携して教育活動に取り組んでいる。</p>									
学 校 教 育 目 標 等	「自ら学び 自ら鍛え 創造性やコミュニケーション能力に富む心豊かでたくましい副田の子」を育成する。									
研 究 主 題	「伝え合う力」を高め、「わかる・できる」を実感できる授業の創造									
本 年 度 の 努 力 点	<p>1 心の教育の充実（豊かな人間性の育成）</p> <ul style="list-style-type: none"> <li>・発達段階に応じた規範意識の育成 ・基本的な生活習慣の育成 ・道徳教育の充実</li> </ul> <p>2 基礎学力の定着</p> <ul style="list-style-type: none"> <li>・学習習慣の確立と学習環境の整備 ・指導体制の工夫と教育機器の活用</li> </ul>									
特 色 有 る 教 育 活 動	<p>1 「気づき 考え 実行する」（青少年赤十字）の教育の実践</p> <p>2 読書活動の充実 ・ ・ ・ 学校・家庭・地域が連携した読み聞かせ活動</p> <p>3 小中一貫教育の推進 ・ ・ ・ 地域素材を生かした郷土学習（歴史、特産物、人材）体験活動をもとにした豊かな表現活動（川柳・俳句・短歌）</p>									
郷 土 の 歴 史・名所・旧跡・文化施設等	<p>県下二番目に古い中組の田の神様（県指定）</p> <p>700年の歴史を有する入来温泉、入来温泉湯之山館（2015年完成）</p> <p>入来グラウンド、入来体育館、入来文化ホール</p>									
児 童 の 活 躍・その他	<p>令和元年度「全員登校日数（欠席0人）」58日達成</p> <p>第19回さわやか歯と口の健康づくり 学校の部「最優秀賞」</p> <p>第7回川薩地区新聞よむのびコンクール「教育委員会賞」「販売所長賞」</p>									

学 校 名	黒木小学校							校長 平山 淳郎 教頭 祝原 佳苗		
所 在 地 等	〒 8 9 5 - 1 5 0 4 祁答院町黒木 1 2 3 番地 TEL 0 9 9 6 - 5 5 - 0 0 5 7 FAX 0 9 9 6 - 5 5 - 0 9 0 5 HP: <a href="http://www.edu.satsumasendai.jp/kuroki-e/">http://www.edu.satsumasendai.jp/kuroki-e/</a>									
学 年	1 年	2 年	3 年	4 年	5 年	6 年	特別 支援学級	合計		
学 級 数	1	1	1		1		0	4		
児 童 数	男	2	0	1	1	4	2	0	1 0	
	女	1	6	2	1	1	0	0	1 1	
	計	3	6	3	2	5	2	0	2 1	
職 員 数	校長	教頭	教諭等	養護 教諭	栄養 教諭	事務	計	主事	司書	特別支援 教育支援員
	計	1	1	5	1	0	1	9	1	(1)
学 校 の 特 色	1 確かな学力を形成する基礎的・基本的な知識や技能の確実な習得 2 豊かな心と道徳的実践力の育成 3 健康、安全で活力ある生活を営む資質や能力の育成 4 小中一貫教育の充実 5 特色ある教育の充実									
学 校 教 育 目 標 等	【教育目標】「誠実で 誰にでも優しく 最後までやり遂げる黒木の子供の育成」 【校 訓】「明るい子」「考える子」「がんばる子」									
研 究 主 題	【研修テーマ】 自己の生き方について考えを深める黒木っ子の育成 ～「考え、議論する道徳教育」の実践を通じた「深い学び」の実現を目指して～									
本 年 度 の 努 力 点	1 個々の学力の向上 2 「黒木魂」の精神を具現化する教育の展開 3 小中一貫教育の充実 4 保護者・地域住民に信頼される学校づくり									
特 色 あ る 教 育 活 動	1 中学生とともに継承する「黒木鷹踊り」 (夏祭り、運動会での披露、大楠神社での奉納踊り) 2 小中学生で構成する「黒木地域興しキッズ隊」のボランティア活動 (キッズガーデンでの定植、夏祭りの出店活動、募金活動)									
郷 土 の 歴 史 ・ 名 所 ・ 旧 跡 ・ 文 化 施 設 等	1 木場の棚田 (薩摩川内市景勝地百選) 2 矢立農村公園「せせらぎの里」 3 豊州家関係石塔群、永源寺跡等 4 すずれんの滝									
児 童 の 活 躍 ・ そ の 他	1 西日本読書感想画コンクール努力学校賞 2 令和元年度新聞掲載 10 回、ラジオ収録 1 回									

学 校 名	大 叟 小 学 校							校長 田村 修司 教頭 花木あゆみ		
所 在 地 等	〒 8 9 5 - 1 5 0 1  祁答院町下手 9 7 4 番地 TEL 0 9 9 6 - 5 5 - 0 0 0 9 FAX 0 9 9 6 - 5 5 - 0 9 0 3 HP: <a href="http://www.edu.satsumasendai.jp/daigou-e/">http://www.edu.satsumasendai.jp/daigou-e/</a>									
学 年	1 年	2 年	3 年	4 年	5 年	6 年	特別 支援学級	合計		
学 級 数	1	1	1	1	1	1	2	8		
児 童 数	男	4	3	4	8	7	5	4	3 5	
	女	6	2	6	7	5	6	0	3 2	
	計	1 0	5	1 0	1 5	1 2	1 1	4	6 7	
職 員 数	校長	教頭	教諭等	養護 教諭	栄養 教諭	事務	計	主事	司書	特別支援 教育支援員
	計	1	1	8	1	0	1	1 2	1	(1)
学 校 の 特 色	<p>旧祁答院町の中心にあり、学校周辺に支所、公民館、体育館、消防署、保健センターなど公的機関が集中し、郵便局や商店街なども広がる。</p> <p>旧轟小と大村小が昭和52年に統合し、今年度で創立44周年となる。校区内に児童養護施設「大村報徳学園」があり、全児童数の2割程度が通っている。校区の中央に県道があり瀬早川が流れ、周辺に田畑が広がる農村地帯である。</p>									
学 校 教 育 目 標 等	<p>【共に学び 自ら鍛え 夢に向かって進む子供の育成】</p> <p>ア 共に学び、よく考え、創造性のある子供</p> <p>イ 明るく思いやりのある豊かな心をもつ子供</p> <p>ウ 目標に向かってねばり強く取り組む子供</p>									
研 究 主 題	<p>考えを深め、お互いにみがき合う児童の育成 ～「考え、議論する道徳」への質的転換を目指して～</p>									
本 年 度 の 努 力 点	<p>◇資質・能力の育成にむけて「主体的・対話的で深い学び」の実現に向けた授業改善を行う。</p> <p>◇各種学力調査等の分析を行い、基礎学力と活用力を高める。</p> <p>◇「祁答院地域家庭学習の手引き」を活用した家庭学習の充実</p> <p>◇いじめの早期発見と対応、個々の課題についての相談の実施</p> <p>◇体力向上を目指す教科体育の充実と大叟スポーツチャレンジの推進</p>									
特 色 有 る 教 育 活 動	<p>◇ふるさと・コミュニケーション科での地域人材の活用 「ふるさと先生による郷土学習、環境学習、福祉体験学習」</p> <p>◇小中一貫教育での4小1中学校の児童・生徒・教職員の交流活動 ＜祁答院地域小・中一貫教育の推進＞</p> <p>◇綱引き活動を中心とした異学年縦割り班活動による大叟スポーツチャレンジ</p>									
郷 土 の 歴 史・名所・旧 跡・文化施 設 等	<p>◇大村古城跡・・・学校の裏山の山城跡で1142年以前に築城</p> <p>◇大応寺・・・・・・1352年以前に創建。藩政時代は寺子屋として利用</p> <p>◇菊地田石塔群・・・菊地田城跡に近く、武士の供養塔として伝承</p> <p>◇種子島踊り（轟地域の伝承芸能） ◇棒踊り（馬頃尾集落の伝承芸能）</p> <p>◇バラ踊り（川東集落の伝承芸能）</p>									
児 童 の 活 躍・その他	<p>◇令和元年度 薩摩川内市小学生綱引き大会 Bパート 優勝</p> <p>◇第34回 鹿児島県小学校書写展 学校奨励賞</p>									

学 校 名	上手小学校							校長 吉永 久志 教頭 星子 聡		
所 在 地 等	〒 8 9 5 - 1 5 0 3 祁答院町上手 5 7 8 番地 TEL 0 9 9 6 - 5 5 - 0 0 2 5 FAX 0 9 9 6 - 5 5 - 0 9 0 4 HP: <a href="http://www.edu.satsumasendai.jp/kamide-e/">http://www.edu.satsumasendai.jp/kamide-e/</a>									
学 年	1 年	2 年	3 年	4 年	5 年	6 年	特別 支援学級	合計		
学 級 数	1	1	1		1		1	5		
児 童 数	男	1	4	2	1	2	1	1	1 2	
	女	4	4	5	2	1	5	0	2 1	
	計	5	8	7	3	3	6	1	3 3	
職 員 数	校長	教頭	教諭等	養護 教諭	栄養 教諭	事務	計	主事	司書	特別支援 教育支援員
	計	1	1	5	1	0	1	9	1	(1)
学 校 の 特 色	1 4 2 年の歴史と伝統を持つ学校で、校区は県北部の中心部に位置し、周囲を山地に囲まれた盆地にある農村地帯である。学校教育に対して P T A はもとより、校区民あげて協力的で、運動会の共同開催や奉仕活動、伝統芸能継承活動など地域・P T A・学校が一体となって教育を推進している。 児童数は、ここ数年減少傾向にあり少人数で個に応じた指導を充実させ、校区の自然や文化を生かした教育活動を展開している。									
学 校 教 育 目 標 等	豊かでたくましい心を持ち、自分の力であしたをひらく上手っ子の育成 【校訓】 よく勉強し 根気強く 礼儀正しい子ども 【キャッチフレーズ】 花と米と文化を誇り輝き上手、上手小～キラリ輝く笑楽校～ 【合い言葉】 あいさつ上手 かけ足上手 花づくり上手 夢語り上手									
研 究 主 題	豊かな心と確かな学力を身に付け、たくましく生きる祁答院の子供育成 ～自己の生き方についての考えを深める学習を通して～									
本 年 度 の 努 力 点	1 学力の向上（基礎・基本の定着、活用力の育成） 2 心の教育の充実（道徳教育、生命尊重教育、夢を語る教育の推進） 3 健康・体力づくり（基本的な生活習慣の確立、一校一運動の推進） 4 小中一貫教育の推進（交流活動の充実、授業交流の実施、生徒指導での連携）									
特 色 有 る 教 育 活 動	1 小規模校の特色を生かした学習活動（複式学習での主体的な学び） 2 上手の自然、人、伝統文化を生かした体験活動（俵踊りの伝承等） 3 自主的な体力づくり（朝のかけ足等） 4 小中一貫教育									
郷 土 の 歴 史・名所・旧 跡・文化施 設 等	【神社・史跡】 豊日雲神社、岩屋観音磨崖仏、滝間城跡、滝間供養塔 大聖寺跡、西南の役供養塔、大日如来像 【施設】 桜渡し公園、祁答院グランド、癒しの郷特別養護老人ホーム（おむら園）、上手地区コミセン 【その他】 溝下糯発祥地									
児 童 の 活 躍・その他	○俵踊りの披露（8月地区夏祭り 10月豊日雲神社秋の大祭）									

学 校 名	蘭牟田小学校							校長 沖 敦 教頭 上国料 豊		
所 在 地 等	〒 8 9 5 - 1 5 0 2 祁答院町蘭牟田 1 0 8 番地 TEL 0 9 9 6 - 5 6 - 0 0 3 2 FAX 0 9 9 6 - 5 6 - 0 6 2 3 HP: <a href="http://www.edu.satsumasendai.jp/imuta-e/">http://www.edu.satsumasendai.jp/imuta-e/</a>									
学 年	1 年	2 年	3 年	4 年	5 年	6 年	特別 支援学級	合計		
学 級 数	1	1	1		1		1	5		
児 童 数	男	0	3	0	2	6	5	1	1 7	
	女	3	7	4	1		4	0	1 9	
	計	3	1 0	4	3	6	9	1	3 6	
職 員 数	校長	教頭	教諭等	養護 教諭	栄養 教諭	事務	計	主事	司書	特別支援 教 育 員
	計	1	1	6	1	0	1	1 0	1	(1)
学 校 の 特 色	<p>本校区は、周囲を山に囲まれた高原地帯にあり、平成 17 年 11 月ラムサール条約に登録され、ベッコウトンボの生息地の蘭牟田池がある。また、校区内に蘭牟田温泉等があり、自然環境に大変恵まれている。</p> <p>令和元年度に創立 150 年を迎えた歴史と伝統のある学校、平成 14 年に新築された校舎はとても広く綺麗で、明るく開放感のあるつくりである。学校教育に対する地域・保護者の関心は高く、大変協力的である。児童数は減少傾向にあるが、少人数で個に応じた指導を充実させ、校区の自然や文化、人材を生かした教育活動、福祉体験学習等を展開している。</p>									
学 校 教 育 目 標 等	<p>【校訓・学校教育目標】 心豊かでたくましく きらり輝く蘭牟田っ子を育成する。</p> <p>【キャッチフレーズ】 瞳に輝き 声に響き 言葉に温もり 動きにリズム</p>									
研 究 主 題	<p>自己の生き方について考えを深め、お互いに高め合う子どもの育成 ～考え、議論する道徳科授業を中心にして～</p>									
本 年 度 の 努 力 点	<ol style="list-style-type: none"> <li>1 深い学びによる主体的、対話的な学び方を身に付けさせ、基礎的・基本的事項の定着を図るとともに、確かな学力（学ぶ意欲や思考力・判断力・表現力など）の定着と向上に努める。</li> <li>2 道徳教育や体験活動等を通して、豊かな人間性や社会性を育み、自己効力感の向上に努める。</li> <li>3 基本的な生活習慣を身に付けさせるとともに、心身の鍛錬を図る活動を通して、たくましい体力・気力の育成に努める。</li> <li>4 コミュニティスクールの充実を図るとともに、「チーム蘭牟田小」の体制づくりを推進し、地域の信頼に応えられる開かれた魅力ある学校づくりに努める。</li> </ol>									
特 色 有 る 教 育 活 動	<ul style="list-style-type: none"> <li>○ 金山踊りの伝承活動</li> <li>○ 地域と協力した行事（梅ちぎり、米作り）</li> <li>○ 花いっぱい学校（ボランティア協力校）</li> <li>○ 小中一貫教育の充実</li> </ul>									
郷 土 の 歴 史・名所・ 旧跡・文化 施 設 等	<p>【神社・史跡】招魂社、蘭牟田城跡</p> <p>【施設】蘭牟田コミュニティセンター、なかよし子ども園、のぞみ園 蘭牟田温泉</p> <p>【その他】蘭牟田池、泥炭形成植物群、ベッコウトンボ、さとっこあげ</p>									
児 童 の 活 躍・その他	<ul style="list-style-type: none"> <li>○ ベッコウトンボ頭数調査協力</li> <li>○ 金山踊り披露（秋季大運動会）</li> <li>○ のぞみ園訪問（3・4年）</li> </ul>									

学 校 名	里小学校							校長 榎元 寛之 教頭 山形 幸司		
所 在 地 等	〒 8 9 6 - 1 1 0 1 里町里 1 6 0 1 番地 TEL 0 9 9 6 9 - 3 - 2 0 0 8 FAX 0 9 9 6 9 - 3 - 2 2 0 6 HP: <a href="http://www.edu.satsumasendai.jp/sato-e/">http://www.edu.satsumasendai.jp/sato-e/</a>									
学 年	1 年	2 年	3 年	4 年	5 年	6 年	特別 支援学級	合計		
学 級 数	1	1	1	1	1		1	6		
児 童 数	男	4	6	4	3	6	3	2	2 8	
	女	4	6	8	5	4	3	0	3 0	
	計	8	1 2	1 2	8	1 0	6	2	5 8	
職 員 数	校長	教頭	教諭等	養護 教諭	栄養 教諭	事務	計	主事	司書	特別支援 教育支援員
	計	1	1	6	1	1	1 1	1	(1)	1
学 校 の 特 色	<p>甌島の玄関口「里港」から徒歩10分のところにある149年の歴史と伝統をもつ学校である。幼稚園が隣接し、中学校までも徒歩5分という立地を生かし、幼稚園や中学校と連携した行事や学習活動を積極的に行っている。</p> <p>薩摩川内元気塾や学校応援団等地域人材を活用した授業も積極的に行っており、地域の方々も学校教育に大変熱心に協力してくださっている。</p>									
学 校 教 育 目 標 等	<p>ふる里を愛し、「確かな学力」、「豊かな心」、「健やかな体」など、たくましく生きる力を備えた子供の育成 ～強い体にやさしい心 めあてをもって 最後までがんばる～</p>									
研 究 主 題	<p>「主体的・対話的で深い学び」を実現する授業の創造 ～関わり、考え、学び合う活動の充実を通して～</p>									
本 年 度 の 努 力 点	<p>1 確かな学力の定着と向上に向けた取組の充実 2 心の教育の推進と充実 3 体力づくりへの意欲付けと健康教育の推進 4 小中一貫教育の積極的な推進と内容の充実・深化</p>									
特 色 有 る 教 育 活 動	<p>1 里漁業青年部の協力をいただきながら甌島で獲れる魚の種類や漁法等について学ぶ「里の魚から学ぼう」 2 里高齢者クラブの協力をいただきながら地域の伝統行事の由来等について体験的に学ぶ「磯餅焼き」</p>									
郷 土 の 歴 史・名所・旧 跡・文化施 設 等	<p>1 亀城跡 2 村西地区武家屋敷跡 3 長目の浜 4 トンボロ地形</p>									
児 童 の 活 躍・その他	<p>○ 第6回薩摩川内市防犯少年綱引大会 優勝 ○ 南日本作文コンクール学校賞（奨励賞）受賞</p>									

学 校 名	中津小学校							校長 辻 孝義 教頭 小山田 和良		
所在地等	〒896-1201 上甕町中甕254番地 TEL 09969-2-0013 FAX 09969-6-1632 HP: <a href="http://www.edu.satsumasendai.jp/nakatsu-e/">http://www.edu.satsumasendai.jp/nakatsu-e/</a>									
学 年	1年	2年	3年	4年	5年	6年	特別 支援学級	合計		
学 級 数	1		1		1		1	4		
児 童 数	男	1	1	1	1	3	1	1	9	
	女	3	2	1	2	2	4	0	14	
	計	4	3	2	3	5	5	1	23	
職 員 数	校長	教頭	教諭等	養護 教諭	栄養 教諭	事務	計	主事	司書	特別支援 教育支援員
	計	1	1	4	1	0	8	1	0	0
学 校 の 色	<p>1 上甕島と中甕島という2つの島、5つの旧小学校区、上甕町の7つの全地域を校区としている。（官公庁・商店・公営の教育施設が充実している。）</p> <p>2 離島小規模校の特色を踏まえ、「生きる力」を支える「確かな学力」「豊かな人間性」「健康な体力」の調和のとれた育成を推進している。</p> <p>3 幼小連携、小中一貫教育を推進し、行事が充実している。</p> <p>4 「国定公園、甕島」においてふるさとと自然、歴史、文化を学習している。</p> <p>5 家庭・地域との連携を図り、外部人材としての活用を進めている。</p>									
学 校 教 育 等	<p>「ふるさとを愛し、確かな学力と豊かな心を身に付け、主体的にたくましく生きる子供の育成」</p> <p>○ 自ら学ぶ子供 ～かしこく～「頭に汗をかこう」</p> <p>○ 仲よくする子供 ～なかよく～「心に汗をかこう」</p> <p>○ たくましい子供 ～つよく～「体に汗をかこう」</p> <p>キャッチフレーズ「あいさついっぱい、歌いっぱい、花いっぱい」中津小</p>									
研 究 主 題	<p>「確かな学力を身に付けるための複式学級の学習指導」 （中津小校内研修）※テーマ研修・領域研修有り。</p> <p>「独り立ちに向け、自らの生き方を主体的に切り拓く上甕の子供の育成」 （里中との共同研究）</p>									
本 年 度 の 努 力 点	<p>1 確かな学力の定着（学びづくり）①主体的・対話的で深い学びの授業づくり ②習熟の程度に応じた活用力を高める授業づくり ③言語活動を重視した授業づくり ④家庭学習につなぐ授業づくり</p> <p>2 心の教育の充実（心づくり）①楽しい学校づくり ②楽しい仲間づくり ③豊かな心づくり④美しい心づくり</p> <p>3 心の健康・安全（体づくり）①進んで運動する子づくり ②特色ある体験活動づくり③安全に過ごせる子づくり ④生活習慣の確立した子づくり</p> <p>4 小中一貫教育の充実（連携づくり）①学力と体力づくり ②英語のリズムづくり ③独り立ちの心づくり ④ふるさとづくり</p>									
特 色 有 る 教 育 活 動	<p>○ カヌー学習（ふるさとの海で体験活動）</p> <p>○ 上甕町フィールドワーク（小中一貫教育にて地域講師を招聘）</p> <p>○ 命を大切にすることを育む日（毎月15日）</p> <p>○ 時間走記録会（教科体育の充実と持久力の向上）</p>									
歴 史 ・ 名 所 ・ 旧 跡 ・ 文 化 施 設 等	<p>・旧平良小・中学校閉校記念碑・旧浦内小学校閉校記念碑・旧江石小学校跡地・旧宇佐小学校跡地・特攻基地跡地・震洋艇モニュメント・篤姫ゆかりの硯石原石採集地・海軍貯炭・貯水所跡・長目の浜（なまこ池・貝池・鉄崎池）・真珠研究記念モニュメント・大敷はやし記念碑・江石遺跡・桑之浦遺跡・甕大明神・甕島神社・梶原源太景季の墓・楠木正行の墓・金吾山・甕島学童疎開の記録・コシキトゲオトンボ・甕大明神橋・鹿の子大橋・蘭傘田瀬戸架橋（建設中）</p>									
児 童 の 活 躍 ・ そ の 他	<p>平成 24～26、28、30、令和元年度 薩摩川内市はんやジュニア大会市長賞受賞 平成 25年度 鹿児島県総合教育センター移動講座（複式）授業提供校 平成 27年度 薩摩川内市はんやジュニア大会市議会議員賞受賞 平成 28年度 薩摩川内市教育委員会子ども表彰受賞 平成 29年度 薩摩川内市はんやジュニア大会特別賞受賞 平成 29年度 しきなみ子供短歌コンクール 文部科学大臣賞受賞1名 平成 30年度 県いきいき教育活動表彰1名</p>									

学 校 名	手打小学校							校長 馬場 勝博 教頭 向島 和紀			
所 在 地 等	〒896-1601 下甌町手打1010番地 TEL 09969-7-0024 FAX 09969-7-0201 HP: <a href="http://www.edu.satsumasendai.jp/teuchi-e/">http://www.edu.satsumasendai.jp/teuchi-e/</a>										
学 年	1年	2年	3年	4年	5年	6年	特別 支援学級	合計			
学 級 数	1		1		1		1	4			
児 童 数	男	1	1	3	2	3	2	1	13		
	女	1	1	1	1	2	2	0	8		
	計	2	2	4	3	5	4	1	21		
職 員 数	校長	教頭	教諭等	養護 教諭	栄養 教諭	事務	計	主事	司書	特別支援 教育支援員	
	計	1	1	4	1	0	1	8	1	(1)	1
学 校 の 色	本校は下甌島の最南端にあり、校区内には手打浜をはじめ、佐野浦海岸、釣掛崎灯台など素晴らしい景観に恵まれている。古い歴史をもち、地域の学校に対する愛着は深く、また学校教育への期待も大きい。そのため、PTA活動をはじめ、地域の方々は大変協力的である。平成24年度から子岳小が統合し、校区が広がった。										
学 校 教 育 目 標	豊かな心とたくましい体をもち、基礎的・基本的事項を身に付けた、実践力のある子どもの育成を図る。【生きる力を身に付けた子ども】 (やさしい子) 思いやりがあり礼儀正しくけじめのある子 (かしこい子) 基礎的・基本的事項を身に付け進んで表現する子 (たくましい子) 健康・安全に気を付け運動に励む子										
研究主題	ふるさとに誇りをもち、未来を切り拓く子供の育成 ～主体的に学ぶ子供の育成を目指して～ (1) 児童生徒の情報の共有化と活用 (2) 自主的・協働的な活動の充実 (3) 定期的な自己評価の実施 (4) ふるコミュ科、英語教育の充実										
本年度の 努力点	1 学力向上の推進 ○「主体的・対話的で深い学び」授業の実践 ○個に応じた指導の充実 ○家庭学習の徹底 ○複式学級におけるガイド学習の充実 2 豊かな心をもつ児童の育成 ○道徳教育の充実 ○SSTの実施 ○人権教育の充実 ○縦割り班活動・特別活動の充実 ○あいさつの習慣化 ○事例研究会による実態把握と指導の共通理解・共通実践 3 たくましい体づくり ○健康な生活習慣の確立 ○安全指導の徹底 ○運動習慣の育成と能力向上										
特色ある教育 活動	【キャッチフレーズ】花とあいさつと作文の学校 1 豊かな感性を養い表現力を高めるための作文の時間(手打タイム)を設定 ○新聞やラジオへの積極的投稿 ○南日本新聞「若い目」掲載 2 花いっぱい運動の推進(毎週木曜日「みどりタイム」実施) 3 地域の素材や人材を生かしたふるさと・コミュニケーション科の充実 ○ろこぎ体験 ○郷土芸能活動 ○高齢者クラブとの交流(からいも植栽・こっ ぱ作り・昔遊びなど) 4 小中一貫教育の推進(授業交流・交流活動の計画的推進) ○小中合同研究授業 ○小中合同運動会 ○小中合同クリーン作戦など 5 一輪車・縄跳び(一校一運動)の取組の充実 ○運動会での一輪車競技 ○縄跳び大会実施 ○チャレンジかごしま参加 など										
郷土の歴史・名所・旧跡・文化施設等	○津口番所跡 ○武家屋敷通り ○下甌郷土資料館 ○釣掛崎灯台 ○隠れ念仏跡 ○貴船観音 ○手打海岸 ○しんきろうの丘 ○キリシタン殉教地 ○観音三滝公園 ○おふくろさん歌碑 ○乙御子大明神										
児童の活躍・その他	○薩摩川内市歯と口の衛生週間に関する図画ポスター金賞2名、銀賞4名 ○県図画作品展と県審査会市長会賞1名、特選1名 ○ごみ減量児童作品コンクール最優秀賞1名 ○県理科作品展市村審査会特選3名、入選1名 県審査会 特選2名 ○ト俳句部門 KYT鹿児島読売賞1名、絵画部門 NHK放送局賞1名 ○毎月23日は子どもと読書の日」ポスター原画コンクール 特選1名、入選2名、学校賞 ○県児童作文コンクール市特選1名 ○「家庭の日」絵画 最優秀賞										



学 校 名	長浜小学校							校長 川村 俊弘 教頭 上野 洋樹		
所 在 地 等	〒896-1411 下甌町長浜660番地 TEL 09969-5-0051 FAX 09969-5-0050 HP: <a href="http://www.edu.satsumasendai.jp/nagahama-e/">http://www.edu.satsumasendai.jp/nagahama-e/</a>									
学 年	1年	2年	3年	4年	5年	6年	特別 支援学級	合計		
学 級 数	1	1	1	1	1	1	0	4		
児 童 数	男	5	1	1	5	4	2	0	18	
	女	4	2	2	1	0	3	0	12	
	計	9	3	3	6	4	5	0	30	
職 員 数	校長	教頭	教諭等	養護 教諭	栄養 教諭	事務	計	主事	司書	特別支援 教育支援員
	計	1	1	4	1	0	1	8	1	(1)
学 校 の 特 色	本校区は、薩摩半島の西方約50kmの東シナ海に浮かぶ甌島列島の中で最も大きい下甌島のほぼ中央に位置している。校区には、長浜と青瀬（青瀬小H24.3閉校）、西山（西山小H25.3閉校）の3地区があり、青瀬の児童は、スクールバスで通学している。（今年度西山地区児童0名） 高齢化により、過疎化は進んでいるが、自衛隊員とその家族が多数居住しており、児童数維持の一助となっている。									
学 校 教 育 目 標 等	目標：人の心を思いやり 自ら学び 心も体もたくましい子供を育成する 校訓：やさしく かしこく たくましく キャッチフレーズ：元気なあいさつ 優しい言葉 やればできると前を向き 進んで勉強 長小っ子 モットー：わくわく登校 満足下校									
研 究 主 題	海星中校区小中一貫教育主題…島立ちに向け、知・徳・体の調和のとれた児童・生徒の育成 ～9年間の小中一貫教育による学力向上を目指して～ 長浜小…少人数・複式学級の特性を踏まえた学習指導法の研究									
本 年 度 の 努 力 点	1 確かな学力を定着させる 2 豊かな心を育てる 3 たくましい心と体を育成する 4 地域とともにある学校づくりを推進する									
特 色 あ る 教 育 活 動	1 社会福祉協議会と連携したボランティア活動の推進 2 毎月の暗唱チャレンジ、週1回の地区コミュニティ放送 3 豊かな自然を生かした体験活動（遠泳大会、和船遊び、ろこぎ訓練） 4 伝統芸能・文化の継承（長浜小波濤太鼓・青瀬ヤンハ、子供綱引）									
郷 土 の 歴 史・名所・旧 跡・文化施 設 等	○ナポレオン岩 ○ろうそく岩 ○観音三滝 ○隠れ念仏 ○宣教師上陸記念の碑 ○敷潮神社 ○青潮神社 ○大帯姫神社 ○自衛隊レーダー基地 ○長浜海岸 ○青瀬海岸 ○芦浜海岸 ○八艘穴 ○瀬々野浦断崖									
児 童 の 活 躍・その他	○令和元年度県ジュニア綱引き選手権大会 男子の部 優勝 ○H30年度県ジュニア綱引き選手権大会 男子の部 準優勝 ○H30年度九州オープン綱引き大会ジュニア 男子の部 準優勝 ○第23回トンボロ芸術村コンテスト 【書道の部】南国交通株式会社賞 【絵画の部】KKB鹿児島放送賞 他									

学 校 名	鹿島小学校							校長 東條 睦宣 教頭 岩重 智美			
所在地等	〒896-1301 鹿島町藺牟田1501番地 TEL 09969-4-2004 FAX 09969-4-2012 HP: <a href="http://www.edu.satsumasendai.jp/Kashima-e/">http://www.edu.satsumasendai.jp/Kashima-e/</a>										
学 年	1年	2年	3年	4年	5年	6年	特別 支援学級	合計			
学 級 数	1		1		1			1	4		
児 童 数	男	1	1	4	3	3	2	1	15		
	女	1	1	3	0	0	1	0	6		
	計	2	2	7	3	3	3	1	21		
職 員 数	校長	教頭	教諭等	養護 教諭	栄養 教諭	事務	計	主事	司書	特別支援 教育支援員	
	計	1	1	4	1	0	1	8	1	(1)	1
学 校 の 特 色	<p>本校は、下甕島の北部に位置し、「笑顔いっぱい 感動いっぱい 夢がふくらむ鹿島小」をキャッチフレーズに、創立141年の歴史と良き伝統を継承している学校である。</p> <p>ウミネコ留学制度採用校として、毎年全国各地から多数の留学生を受け入れる。自然豊かな中で、留学生と共に学び、体験活動を通じて心身ともに明るくたくましい子の育成に努めている。</p>										
学 校 教 育 目 標 等	<p>心身ともに明るくたくましく、自ら学び、進んで行動できる子どもを育成する。</p> <p>校訓 明るい子 考える子 たくましい子</p>										
研 究 主 題	英語を用いて、自分の思いが伝わる楽しさや喜びを味わい、進んでコミュニケーションを図る子どもの育成										
本 年 度 の 努 力 点	<ol style="list-style-type: none"> <li>1 基本的な生活習慣の確立「いじめ・不登校未解消0」 <ul style="list-style-type: none"> <li>・ 一事徹底（あいさつ・返事、整理整頓）</li> </ul> </li> <li>2 基礎学力の向上「定着率80%以上」 <ul style="list-style-type: none"> <li>・ 個に応じた目標設定と読み・書き・計算力及び表現力の向上</li> <li>・ アンダーアチーバー解消につながる個別指導の徹底</li> <li>・ 家庭学習の充実（復習・予習の工夫、国語辞典の日常的活用）</li> </ul> </li> <li>3 体力・気力の向上「事故0」 <ul style="list-style-type: none"> <li>・ 毎日運動（ランニング・一輪車・縄跳び）、チャレンジかごしまの挑戦、安全指導の徹底</li> </ul> </li> </ol>										
特 色 有 る 教 育 活 動	<ol style="list-style-type: none"> <li>1 海洋型体験活動や鹿島太鼓等の伝統文化継承活動</li> <li>2 ボランティア活動の推進（鹿島園訪問、ボランティア協力校登録）</li> <li>3 島立ちに向けて、小中一貫教育の充実（長浜小、海星中との連携）</li> </ol>										
郷 土 の 歴 史・名所・旧 跡・文化施 設 等	<ul style="list-style-type: none"> <li>・ 鹿島断崖 ・ 鶴穴 ・ カノコユリ自生地 ・ 鳥の巣山展望所</li> <li>・ 夜萩丸山公園 ・ 円崎灯台 ・ 甕ミュージアム ・ 梶原家の大ソテツ</li> <li>・ ウミネコの繁殖地 ・ 文化2年の大火の焼け残り榎 ・ 鹿島神社</li> <li>・ 藺牟田瀬戸架橋（建設中、R2年度開通予定） ・ 鹿島海岸</li> </ul>										
児 童 の 活 躍・その他	<p>第21回南九州市かわなべ青の俳句大会 特選</p> <p>第33回「健康増進月間」作文標語コンクール 県国民健康保険団体連合会理事長賞</p> <p>第69回全国小・中学校作文コンクール 佳作</p> <p>第47回海の子作品コンクール 県知事賞、入選</p> <p>歯と口の健康ポスターコンクール 薩摩川内歯科医師会長賞、川内ヤクルト賞</p>										

学 校 名	川内北中学校							校長 桑畑 明斎 教頭 山下 博文 丸山 英児			
所 在 地 等	〒895-0064 花木町17番60号 TEL 0996-23-4164 FAX 0996-23-4055 HP: <a href="http://www.edu.satsumasendai.jp/sendaikita-j">http://www.edu.satsumasendai.jp/sendaikita-j</a>										
学 年	1年		2年		3年		特別 支援学級	合計			
学 級 数	6		6		7		6	25			
生 徒 数	男	109		100		115		22	346		
	女	129		124		130		12	395		
	計	238		224		245		34	741		
職 員 数	校長	教頭	教諭等	養護 教諭	栄養 教諭	事務	計	主事	司書	特別支援 教育支援員	
	計	1	2	46	2	1	2	54	1	1	
学 校 の 特 色	<p>本校区は市のほぼ中央部に位置し、九州三大河川の一つ川内川を境に北部中央市街地を校区としている。生徒は亀山小学校・可愛小学校・育英小学校の三校から入学してくる。</p> <p>校訓は、【自主】【友愛】【奉仕】【鍛錬】の4つで、キャッチフレーズを、『あいさつのある学校』『花と絵のある学校』『歌声のある学校 対話のある学校』として、学力向上や部活動に取り組んでいる。</p>										
学 校 教 育 等	主体的・対話的で深い学びを通して、確かな学力や体力を身に付け、心身ともにたくましく生きる人間性豊かな生徒を育成する。										
研 究 主 題	組織的な取組を推進する校内研修体制の構築 －「北中校区PDCAサイクル」の実践を通じた主体的・対話的で深い学びの具現化を目指して－										
本 年 度 の 努 力 点	<p>(1) 生徒指導の充実：豊かな人間性とたくましい心身を育てる教育の推進</p> <p>(2) 学力向上：確かな学力の定着</p> <p>(3) 小中一貫教育の充実と教育環境整備</p>										
特 色 あ る 教 育 活 動	本校区では、小中一貫教育の充実に取り組み、ふるさと・コミュニケーション科や授業交流等積極的な活動を展開している。中でも、小学3年生と一緒に出身小学校（居住）校区の公園等の公共施設の清掃活動を行う『3・3クリーン作戦』や水泳部員による『水泳教室』、陸上部員による『陸上教室』等が本校区の代表的な交流活動である。										
郷 土 の 歴 史・名 所・旧 跡・文 化 施 設	本校は小高い常緑の森に囲まれた可愛山陵と新田神社の麓の閑静な住宅街の一角に位置し、清澄な自然が残っている。また、薩摩国府、薩摩国分寺跡の貴重な文化遺産があり、古い文化が息づく風情豊かな地域である。昭和29年川南造船所跡に製紙会社が進出し、道路を隔てて相接し工業都市化と車両の増量の影響を受けるようになったが、快適環境整備事業[アメニティタウン計画]が進められ、郷土のよき伝統、恵まれた風土を生かし、進取・粘り強い市民性の高揚にも期待が込められている。										
生 徒 の 活 躍・そ の 他	<ul style="list-style-type: none"> <li>・ 全九州卓球選手権 県予選（卓球女子I部団体 優勝）</li> <li>・ 九州総体出場（新体操競技）</li> <li>・ 全国中学総体出場（体操競技 男子個人）</li> </ul>										

学 校 名	川内中央中学校 校長 池田 猛 教頭 鶴田 和仁										
所 在 地 等	〒 8 9 5 - 0 0 1 2 平佐町 5 0 0 0 番地 TEL 0 9 9 6 - 2 3 - 5 2 0 0 FAX 0 9 9 6 - 2 3 - 5 5 8 5 HP: <a href="http://www.edu.satsumasendai.jp/sendaichuoj/">http://www.edu.satsumasendai.jp/sendaichuoj/</a>										
学 年	1 年		2 年		3 年		特別 支援学級	合計			
学 級 数	4		5		5		2	1 6			
生 徒 数	男	8 2		9 4		7 9		9	2 6 4		
	女	7 3		8 8		9 1		2	2 5 4		
	計	1 5 5		1 8 2		1 7 0		1 1	5 1 8		
職 員 数	校長	教頭	教諭等	養護 教諭	栄養 教諭	事務	計	主事	司書	特別支援 教育支援員	
	計	1	1	3 1	1	1	1	3 6	1	1	1
学 校 の 特 色	昭和 5 7 年 4 月 に、川内西中学校と川内東中学校が合併して川内中央中学校が誕生した。また、平成 3 0 年度より高江中学校が合併し、4 小学校から通学することになった。広大な敷地に、サッカーや野球、陸上、テニスなど、専用の練習場があり、校舎や体育館も特色のある建物になっている。生徒は、授業や学校行事等に対して一生懸命取り組む。生徒会活動が活発で、元気のよいあいさつができる素直な生徒が多い。PTA と連携した高齢者への花プレゼント事業や川内文化ホールでの合唱コンクール、校内駅伝・持久走大会、小中一貫教育の小学生の体験入部・体験入学等への取組を行っている。鹿児島大学教育学部の教育実習校である。										
学 校 教 育 目 標 等	【学校教育目】 標時代を担う心豊かでたくましい生徒の育成 【校 訓】 自主・友愛・好学 【4 つ の 心】 「感動する心」「思いやりの心」「感謝する心」「耐える心」										
研 究 主 題	研究主題 確かな学力の定着と豊かな心の育成 ～系統性・継続性のある指導体制づくりを通して～										
本 年 度 の 努 力 点	○組織の活性化と職責感の高揚 組織の活性化、校内外研修の充実 ○学力向上 基礎・基本の定着、教える学校から学ぶ学校への転換、個に応じた指導 ○生徒理解と生徒支援 基本的な生活習慣の確立 心の教育の推進 人権教育の充実 ○健康教育 健康・安全・体力づくりの指導の充実 ○連携強化 保護者や地域との連携強化 ○道徳の教科化による道徳教育の充実 ○小中一貫教育の充実 郷土に根ざした教育の推進 ○キャリア教育の充実 キャリア教育と社会人基礎力育成のための資質・能力の関連性										
特 色 有 る 教 育 活 動	・花プレゼント事業 ・朝読書、読み聞かせの実施 ・早朝ランニング・トレーニング、体力づくり、リズムランニング ・全校体制の家庭学習（宅習帳）の取組 ・小中一貫教育（小6と中3の綱引き交流、小6と中1の薩摩川内市への提言） ・小学生の部活動体験、小学5、6年生の体験入学										
郷 土 の 歴 史・名所・旧 跡・文化施 設 等	【郷土の歴史・名所・旧跡】 平佐城、平佐焼窯跡、鳥追いの杜、塾山、楠元駅跡、平佐東中学校跡 【文化施設】 国際交流センター・川内文化ホール・鹿児島純心女子大学 等										
生 徒 の 活 躍・その他	平成 3 0 年度	鹿児島県中体連男子駅伝大会 第 3 位									
	平成 3 0 年度	第 6 9 回鹿児島県図画作品展 優秀学校賞									
	平成 3 0 年度	JA 共済コンクール（書道）学校賞									
	令和 元年度	夏の祭典「金賞」、九州大会 4 年連続出場									
	令和 元年度	県総合体育大会上位入賞（柔道、陸上、卓球）									
	令和 元年度	JA 共済コンクール（書道）学校賞									

学 校 名	川内南中学校							校長 霧島 一浩 教頭 福岩 寛之			
所 在 地 等	〒895-0012 平佐町985番地 TEL 0996-23-4602 FAX 0996-22-0582 HP:http://www.edu.satsumasendai.jp/sendaiminami-j/										
学 年	1年			2年		3年		特別 支援学級	合計		
学 級 数	5			5		5		4	19		
生 徒 数	男	100			95		70		13	278	
	女	97			92		104		8	301	
	計	197			187		174		21	579	
職 員 数	校長	教頭	教諭等	養護 教諭	栄養 教諭	事務	計	主事	司書	特別支援 教育支援員	
	計	1	1	36	1	0	2	41	1	1	
学 校 の 特 色	本校は教育や文化的環境に恵まれた生徒数579名の大規模校で、水泳やソフトテニス、バスケットボール部などを筆頭に変部活動が盛んである。また、南中校区の子ども育成会として川内南部地区青少年育成会があり、非常に協力的で、高い教育力を持っており、生徒の健全育成の一助となっている。										
学 校 教 育 目 標 等	夢かなえる 力はぐくむ 心豊かな生徒の育成										
研 究 主 題	「主体的・対話的で深い学び」の視点に立った授業改善 ～思考力、判断力、表現力を高める授業づくり～										
本 年 度 の 努 力 点	I 健康でたくましい身体の育成 II 豊かな心の育成 III 確かな学力の定着				IV 小中一貫教育の充実 V 特別支援教育の充実 VI 家庭や地域との連携						
特 色 有 る 教 育 活 動	① 整然とした集会活動 ② 生徒会と連携した「ARMS(アームズ)」の推進 〔A:あいさつ、R:立腰、M:黙想、S:作業〕 ③ 生徒が全力で取り組む学校行事 (学習発表会、合唱コンクール、体育大会応援演舞等) ④ 学力向上タイム(アームズタイム)の推進(年12回以上) 〔自力解決→グループ解決(サポート学習)→解答〕										
郷 土 の 歴 史・名所・旧 跡・文化施 設 等	二福城跡、森殿原の宝塔、春日神社、原田帯刀の墓、諏訪神社、オガタマノキ、薩摩氏関係の宝塔、永楽寺、篠原口古戦場跡、永利城跡、上野城跡遺跡、日笠山神社、入来院重聡の墓(義久・義弘・歳久の祖父)										
生 徒 の 活 躍・その他	<九州総体> ○男子ソフトテニス部：団体戦・個人戦出場 ○女子ソフトテニス部：個人戦出場 5位 ○水泳部 男子：団体総合優勝、400Mフリーレー 6位、400Mメドレーレー 2位、100Mバタフライ 2位、200Mバタフライ 3位 女子：団体総合6位、100M平泳ぎ 1位、200M平泳ぎ 1位 ○硬式テニス：個人戦出場 ○バドミントン：個人戦出場 <全国総体> ○水泳部：100Mバタフライ 決勝7位 200Mバタフライ 決勝4位 ○女子ソフトテニス部：個人戦出場 <夏の祭典> ○吹奏楽部 金賞										

学 校 名	水引中学校							校長 十田 孝志 教頭 山下 恵理子		
所在地等	〒899-1921 水引町7602番地1 TEL 0996-26-2104 FAX 0996-26-3908 HP:http://www.edu.satsumasendai.jp/mizuhiki-j/									
学 年	1年		2年		3年		特別 支援学級	合計		
学 級 数	1		1		1		2	5		
生徒数	男	17		10		11		1	39	
	女	13		4		6		2	25	
	計	30		14		17		3	64	
職員数	校長	教頭	教諭等	養護 教諭	栄養 教諭	事務	計	主事	司書	特別支援 教育支援員
	計	1	1	8	1	0	1	12	1	(1)
学 校 の 色	<p>1 水引小と1小1中。平成24年度から平成26年度までに高城西中、滄浪小・寄田小・西方小・湯田小が校区に統合されたことで、北は阿久根市境から南はいちき串木野市境まで続く非常に長い海岸線を有する面積が大変広い校区である。</p> <p>2 水引小とともに平成26年度から薩摩川内市で最初のコミュニティ・スクールの指定を受け、校区5地区から選出された委員で成る学校運営協議会を持ち、保護者・地域と連携した教育活動を推進している。</p> <p>3 水引小と1小1中という校区の特性を生かし、小中一貫教育の推進にも力を入れており、小・中合同の運動会や文化祭等をはじめとした児童・生徒の交流や小・中合同の職員研修や共同授業(職員の授業を通じた交流)等、教職員の交流も非常に活発である。</p>									
学 校 教 育 目 標 等	<p>自他と向き合い人間力を高める</p> <p><b>校 訓</b> 【誠実】 【錬磨】 【創造】</p> <p><b>合言葉</b> 「気づき 考え 実行する」</p>									
研究主題	豊かな人間性と確かな学力・体力を身に付け、主体的にたくましく生きる生徒の育成 ～授業・家庭学習を通じて培う学びに向かう力の育成～									
本年度の努力点	<p>1 基礎学力の定着・向上並びに総合力の育成</p> <p>2 コミュニティ・スクールを基盤とした小中一貫教育の一層の充実</p> <p>3 特別支援教育の充実</p> <p>4 生徒指導の充実</p> <p>5 体位・体力・気力の向上</p> <p>6 生命の尊重と心身の健康(安全・安心)</p> <p>7 家庭・地域との連携(相互信頼関係の構築)</p>									
特色ある教育活動	<p>1 PTAと連携し、特産品「らっきょう」の栽培活動を行っている。</p> <p>2 小中一貫教育の取組として、小・中合同運動会、中期における郷土学習や合同宿泊学習、小1と中3のふれあい活動等を行っている。</p> <p>3 コミュニティ・スクールの取組として、小・中学校と地域が一体となった文化祭を合同で開催している</p>									
郷土の歴史・名所・旧跡・文化施設等	<p>○京泊天主堂跡、船間島古墳、次郎次郎踊り、港六尺棒踊り (水引地区)</p> <p>○湯田温泉、兵六踊り、黒米・赤米栽培 (湯田地区)</p> <p>○人形岩、西方海岸、西方御仮屋、破乱踊り (西方地区)</p> <p>○久見崎軍港跡、樗木家造船資料、想夫恋踊り (滄浪地区)</p> <p>○天狗鼻望楼台、寄田三尺棒踊り、オニバス (寄田地区)</p>									
生徒の活躍・その他	<p>○中学生の税についての作文 川薩地区租税教育推進協議会会長賞受賞</p> <p>○プルタブ回収活動による福祉施設への車椅子贈呈</p> <p>○ペットボトルキャップ回収運動によるポリオワクチンの送付活動</p>									

学 校 名	平成中学校							校長 大園 誉 教頭 久津輪 修一		
所在地等	〒895-0213 城上町610番地 TEL 0996-30-1284 FAX 0996-30-2965 HP:http://www.edu.satsumasendai.jp/heisei-j/									
学 年	1年		2年		3年		特別 支援学級	合計		
学 級 数	2		1		1		2	6		
生 徒 数	男	21		12		17		3	53	
	女	23		13		20		0	56	
	計	44		25		37		3	109	
職 員 数	校長	教頭	教諭等	養護 教諭	栄養 教諭	事務	計	主事	司書	特別支援 教育員
	計	1	1	10	1	0	1	14	1	(1)
学 校 の 特 色	平成中学校は、「高城東中学校」と「下東郷中学校」が統合して平成3年4月に創立した。薩摩川内市の特色である小中一貫教育については、校区内の小学校5・6年生と中学生全員による「合同合唱」、全体研修会（4回／年）、授業交流、小学6年生の「中学校授業体験」、中学1年生による小学6年生への「中学生生活の紹介」など、9年間を見通した教育が行われている。									
学 校 教 育 目 標 等	豊かな心で支え合い、共に学ぶ生徒の育成 ＜キャッチフレーズ＞ 「ひとみ輝く学校」～歌声響く学校～									
研 究 主 題	「主体的・対話的で深い学び」の視点に立った教育の実践 ～思考力・判断力・表現力の育成を目指した授業づくり～									
本 年 度 の 努 力 点	1 生徒の安心・安全と健康 ＜体力・気力アップ＞ 2 豊かな心の育成 ＜思いやりアップ＞ 3 確かな学力の定着 ＜学力アップ＞									
特 色 あ る 教 育 活 動	1 生徒が創る「心地よく響き渡る歌声」 2 全生徒（同年齢・異年齢集団）が支え合い高まり合う生徒会活動 3 教生ひとつの学校行事の推進 4 平成中学校区小中一貫教育による児童生徒の交流活動									
郷 土 の 歴 史 ・ 名 所 ・ 旧 跡 ・ 文 化 施 設 等	○太鼓踊り（陽成・城上・高来校区）○虚無僧踊り（高来校区） ○八幡太鼓（八幡校区） ○高城温泉（西郷どん愛好の湯） ○横綱初代西ノ海（江戸時代）生誕地 ○川内アリーナ・総合運動公園									
生 徒 の 活 躍 ・ そ の 他	1 早朝ボランティア活動とあいさつ運動（生徒会活動） 2 地域伝統行事等への参加・協力 3 県レベルに迫る主体的活動の部活動（野球部・女子バレーボール部・サッカー部・卓球部・音楽部） 4 音楽部の地域貢献活動（平成中学校区地域行事での演奏）									

学 校 名	樋脇中学校		校長 小牟禮 勉 教頭 紙屋 貴志							
所 在 地 等	〒 8 9 5 - 1 2 0 2 樋脇町塔之原 1 0 2 9 5 番地 TEL 0 9 9 6 - 3 8 - 1 2 4 4 FAX 0 9 9 6 - 3 8 - 1 8 1 5 HP: <a href="http://www.edu.satsumasendai.jp/hiwaki-j/">http://www.edu.satsumasendai.jp/hiwaki-j/</a>									
学 年	1 年	2 年	3 年	特別 支援学級	合計					
学 級 数	2	2	2	2	8					
生 徒 数	男	2 4	2 6	2 5	3	7 8				
	女	2 6	2 3	1 8	0	6 7				
	計	5 0	4 9	4 3	3	1 4 5				
職 員 数	校長	教頭	教諭等	養護 教諭	栄養 教諭	事務	計	主事	司書	特別支援 教育支援員
	計	1	1	1 5	1	0	1	2 0	1	(1)
学 校 の 特 色	<p>本校区は、薩摩川内市のほぼ中央に位置しており、四方を山々に囲まれ、自然豊かな環境にある。その中央部にはシンボリック存在の丸山がそびえる。校区は、主に武家屋敷に代表される歴史的な雰囲気を残す塔之原地区と県内でも有数の温泉地である市比野温泉がある市比野地区から成り立っている。</p> <p>本校は各学年 2 学級の小規模校である。校区の小学校は 2 小学校区（樋脇・市比野）からなり、地域活動は活発で、P T A 活動にも積極的である。</p>									
学 校 教 育 等	<p>確かな学力を身に付け、人を尊重する豊かな人間性と、たくましい生活力を備えた生徒の育成</p> <p>校訓：学ぶ、磨く、鍛える</p> <p>キャッチフレーズ：あいさつ・思いやり・ありがとう</p>									
研 究 主 題	<p>基礎的・基本的内容を確実に身に付けた生徒の育成 ～基本的学校生活習慣の確立と教科指導の充実を通して～ 樋脇中学校区小中一貫教育目標 「心豊かで活力（生きる力）溢れる樋脇っ子の育成」</p>									
本 年 度 の 努 力 点	<ol style="list-style-type: none"> <li>1 学力タイムの充実や学業指導の徹底による確かな学力の定着</li> <li>2 生徒指導の重点 6 項目の共通実践による豊かな人間性の育成</li> <li>3 積極的な授業交流による小中一貫教育の推進</li> <li>4 部活動休養日の設定や職員の意識化による業務改善の推進</li> </ol>									
特 色 あ る 教 育 活 動	<ul style="list-style-type: none"> <li>・ ボランティア活動の実践（指月苑 4 月、出張ボランティア 1 2 月、よさこい祭り 1 1 月）</li> <li>・ 地域に根ざしたキャリア教育の充実</li> </ul>									
郷 土 の 歴 史 ・ 名 所 ・ 旧 跡 ・ 文 化 施 設 等	<ul style="list-style-type: none"> <li>・ 丸山：標高 2 1 8 m の溶岩円頂丘（ドーム）で校区の中央に位置している。</li> <li>・ 武家屋敷：武家屋敷跡や寺子屋跡、塔之原殿墓、樋脇城跡など多数の文化財が残っている。</li> </ul>									
生 徒 の 活 躍 ・ そ の 他	<ul style="list-style-type: none"> <li>・ 新聞掲載 3 回</li> </ul>									



学 校 名	入来中学校							校長  瀧上  盛人 教頭  森山  富士子			
所 在 地 等	〒 8 9 5 - 1 4 0 2 入来町浦之名 7 6 3 5 番地 TEL  0 9 9 6 - 4 4 - 2 0 7 0 FAX  0 9 9 6 - 4 4 - 2 2 3 2 HP: <a href="http://www.edu.satsumasendai.jp/iriki-j/">http://www.edu.satsumasendai.jp/iriki-j/</a>										
学 年	1 年		2 年		3 年		特別 支援学級	合計			
学 級 数	1		1		1		2	5			
生 徒 数	男	2 1		1 7		1 7		2	5 7		
	女	9		1 1		1 5		2	3 7		
	計	3 0		2 8		3 2		4	9 4		
職 員 数	校長	教頭	教諭等	養護 教諭	栄養 教諭	事務	計	主事	司書	特別支援 教育支援員	
	計	1	1	1 0	1	1	1 5	1	(1)	1	
学 校 の 色	入来中学校は、薩摩川内市の東部に位置し、設立当初からの校訓「高きを求めて一步前進 心を合わせ身をもって行う」のもと、キャッチフレーズ「い（いもこじ）・り（りつよう）・き（きそくじゅんしゅ）」を合い言葉に、生徒・職員ともに教育活動に取り組んでいる。										
学 校 教 育 目 標	郷土を愛し、夢の実現に向けて自ら学び、心豊かにたくましく生きる生徒を育成する。										
研 究 主 題	郷土を愛し、未来を拓き、夢や希望に向かって、たくましく生きる子供の育成 ～中小連携した授業改善と人権教育の充実を中心として～										
本 年 度 の 努 力 点	(1) 確かな学力の定着 (2) 心に届く生徒指導の推進 (3) 自主的活動の推進 (4) 小中一貫教育への取組										
特 色 有 る 教 育 活 動	2小1中の入来地域小中一貫教育の中心として、児童・生徒の交流や教師の授業交流などを積極的に推進している。 中でも「ふるさと・コミュニケーション科」では、川柳に取り組み、学校応援団を活用し、表現活動の充実を図っている。										
郷 土 の 歴 史・名 所・旧 跡・文 化 施 設 等	歴史的由緒深い史跡や文化財が点在し、貴重な文献として数々の「古文書」も発掘されている。入来麓には武家屋敷群があり、国の重要文化財に指定されている。										
生 徒 の 活 躍・そ の 他	夏祭りや鉦踊り、地域運動会などに中学生が積極的に参加し、地域の方から喜ばれている。また、子ども会活動では、中学生が企画し、2小学校の子どもたちの交流活動を進めており、小学生のあこがれになっている。										

学 校 名	<b>祁答院中学校</b>							校長 山縣 祥美 教頭 末吉 泰幸		
所 在 地 等	〒 8 9 5 - 1 5 0 1 祁答院町下手 1 9 0 番地 1 TEL 0 9 9 6 - 5 5 - 0 0 3 0 FAX 0 9 9 6 - 5 5 - 0 9 0 6 HP: <a href="http://www.edu.satsumasendai.jp/kedoin-j/">http://www.edu.satsumasendai.jp/kedoin-j/</a>									
学 年	1 年		2 年		3 年		特別 支援学級	合計		
学 級 数	1		1		1		2	5		
生 徒 数	男	1 5		1 2		1 3		3	4 3	
	女	1 3		1 4		1 3		1	4 1	
	計	2 8		2 6		2 6		4	8 4	
職 員 数	校長	教頭	教諭等	養護 教諭	栄養 教諭	事務	計	主事	司書	特別支援 教育員
	計	1	1	1 0	1	0	1	1 4	1	(1)
学 校 の 特 色	<p>本校区は、旧祁答院町全域で、鹿児島市から 45 km、薩摩川内市内から 25 km の距離をもって鹿児島県のほぼ中央に位置します。</p> <p>本校の生徒は、祁答院地域の大裏小学校、上手小学校、黒木小学校、藺牟田小学校の 4 小学校から進学してきます。</p> <p>野球部、女子バレーボール部、剣道部、柔道部、吹奏楽部の 5 つの部活動があり、活気のある学校です。</p>									
学 校 教 育 目 標 等	<p>自立する生徒を育成する</p> <p>校訓 勉学（自発的な態度をもって不断に勉強する習慣を養い、各方面に通じる豊かな知性を磨く）</p> <p>品位（生徒の本分を自覚し、礼儀正しく情操豊かな高潔な品位を養う）</p> <p>忍耐（どんな困難や苦境に出会うとも強い意志を持って切り抜けていく心をもつ）</p>									
研 究 主 題	道徳教育の充実を通して、困難を乗り越える心を身につける生徒の育成～「わけ」をそえる活動を通して～									
本 年 度 の 努 力 点	(1) 確かな学力の定着・向上 (2) 基本的な生活習慣の確立と豊かな心の育成 (3) 体力・気力の向上 (4) 進路指導の充実 (5) 教職員研修の充実と資質向上									
特 色 有 る 教 育 活 動	薩摩川内市が推進する小中一貫教育における第 1 段階（H18.4～H21.4）のモデル中学校区として研究を進めてきました。本年度は第 5 ステージの 3 年目として、校区内の大裏小、上手小、黒木小、藺牟田小との交流授業や交流活動等、本年度実施の研究公開に向けて実践を積み重ねます。									
郷 土 の 歴 史・名所・ 旧跡・文化 施 設 等	国内希少動物であるベッコウトンボが生息する藺牟田池県立自然公園をはじめ、豊かな自然環境に恵まれた「森と湖と温泉」の地域です。また、棚田を活用した農業教育施設の矢立農村公園「せせらぎの里」などもあります。									
生 徒 の 活 躍・その他	吹奏楽部：県中学校音楽コンクール 金賞、薩摩川内市子ども表彰 女子バレー部：地区総体第 3 位、剣道部：地区総体男子団体第 3 位 薩摩川内子供大綱引応援旗デザインコンテスト 市長賞、南日本ジュニア美術展 昴賞、南九州美術展 特選、県児童生徒ゆめ立体・彫刻展 特選									

学 校 名	里 中 学 校							校長 柚木 義哉 教頭 上山 憲一				
所 在 地 等	〒 8 9 6 - 1 1 0 1 里 町 里 3 3 7 7 番 地 TEL 0 9 9 6 9 - 3 - 2 0 0 2 FAX 0 9 9 6 9 - 3 - 2 0 8 0 HP: <a href="http://www.edu.satsumasendai.jp/sato-j/">http://www.edu.satsumasendai.jp/sato-j/</a>											
学 年	1 年			2 年			3 年			特別 支援学級	合計	
学 級 数	1			1			1			1	4	
生 徒 数	男	3			6			6			1	1 6
	女	5			6			2			1	1 4
	計	8			1 2			8			2	3 0
職 員 数	校長	教頭	教諭等	養護 教諭	栄養 教諭	事務	計	主事	司書	特別支援 教育支援員		
	計	1	1	7	1	0	1 1	1	0	0		
学 校 の 特 色	<p style="text-align: center;">「島立ち」へ向けての教育の推進</p> <p>本校は、甌島列島の玄関口「里港」から徒歩5分の所にあり、町の中心部に位置している。里中学校区には上級学校がないため中学校を卒業すると子供たちは親元を離れる（「島立ち」と呼んでいる）。「島立ち」に向けて、「生きる力」の育成を目指し、基礎学力の定着や、豊かな心の育成、健康体力づくり、ふる里を愛する心の育成を柱に教育活動を展開している。</p> <p>これらの教育活動の展開の中で小中一貫教育の充実を図っている。全職員の共通理解と協働実践（校内研修、合同研修、係や教科間の緊密な連携）の下で、小学校との授業交流や交流活動の充実、更には小学校英語活動への支援やふるさと・コミュニケーション科の系統的な実践等を進めている。</p>											
学 校 教 育 目 標 等	ふる里を愛し、明るく心豊かで、たくましい身体と優れた知性を備えた生徒の育成 【校訓】 自主・気魄・根性 【キャッチフレーズ】 里中発元気！（子供が輝き、学校・地域が元気）											
研 究 主 題	ふる里を胸に、社会の中で自立していく生徒の育成											
本 年 度 の 努 力 点	1	小中一貫教育の充実				5	ふる里の良さを生かした教育活動の推進					
	2	確かな学力の定着				6	個に応じた、特別支援教育の充実					
	3	豊かな心の育成				7	学校・家庭・地域との緊密な連携					
	4	健康でたくましい身体 <small>の</small> 育成				8	信頼される教師（資質の向上）					
特 色 有 る 教 育 活 動	1 小中一貫教育の推進 2 健康・安全教育（生徒会の取組） 3 食農教育（さつまいも生産・焼酎造り） 4 トレーニングタイム（学力・体力の向上） 5 遠泳大会の実施											
郷 土 の 歴 史・名所・旧 跡・文化施 設 等	・ 亀城跡 ・ 承久の乱の後、甌島の地頭となった小川氏が築城したと言われている城跡。現在は「一の段」公園と呼ばれている。 ・ 武家屋敷跡 ・ 亀城や、地頭の役所が置かれた周囲に広がった武士の集落跡。 ・ トンボロ地形 ・ 上甌島北端にある遠見山と上甌島本島の間に形成された地形。											
生 徒 の 活 躍・その他	○ 県中体連総体 柔道 団体優勝 男子個人1位1人 2位1人 3位2人 ○ 薩摩川内市子供大綱引応援旗デザインコンテスト 県作文コンクール特選3人 ○ 全国中学総体・九州中学総体出場											

学 校 名	海陽中学校		校長 前田 真喜子 教頭 中村 宣規							
所 在 地 等	〒 8 9 6 - 1 6 0 1 下甌町手打 1 4 7 2 番地 TEL 0 9 9 6 9 - 7 - 0 1 0 9 FAX 0 9 9 6 9 - 7 - 0 1 2 5 HP: <a href="http://www.edu.satsumasendai.jp/kaiyou-j/">http://www.edu.satsumasendai.jp/kaiyou-j/</a>									
学 年	1 年		2 年		3 年		特別 支援学級	合計		
学 級 数	1		1		1		0	3		
生 徒 数	男	3		6		2		0	1 1	
	女	0		3		3		0	6	
	計	3		9		5		0	1 7	
職 員 数	校長	教頭	教諭等	養護 教諭	栄養 教諭	事務	計	主事	司書	特別支援 教育支援員
	計	1	1	7	1	0	1 1	1	(1)	1
学 校 の 特 色	串木野から西へ約 3 0 k m に浮かぶ甌島列島の南端に位置する。昭和 5 5 年 4 月に、下甌村立手打中学校と子岳中学校を統合して設立された。「海陽」の名は、若人の燃える情熱と南の灼熱の太陽を象徴し、無限に広がる海洋の雄大な環境に生まれた素晴らしい学園でありたいとの願いを込めて命名された。校区は手打地区と片野浦地区からなる。校章は海から登る太陽を図案化したものである。									
学 校 教 育 目 標 等	ふるさとを愛し、確かな学力を身に付け、心豊かにたくましく生きぬく生徒を育成する。									
研 究 主 題	島立ちを見据えた小中一貫教育のあり方 1 コミュニケーション能力や人間関係構築力を身に付けた生徒の育成 2 確かな学力、思考力・判断力・表現力を身に付けた生徒の育成 3 豊かな心を身に付け、健やかな体をもった生徒の育成 4 夢や希望の実現を求める能力や態度を身に付けた生徒の育成									
本 年 度 の 努 力 点	1 学習指導の充実 2 生き方を考える教育の充実 3 豊かな心を育む教育と生徒指導の充実 4 保健・安全指導の充実 5 小中一貫教育の充実									
特 色 有 る 教 育 活 動	<ul style="list-style-type: none"> <li>・小中交流学習、クリーン作戦：中学生が小学生に勉強を教えたり、海岸のゴミ拾いをしたり、いっしょに活動します。</li> <li>・手打湾横断遠泳大会：下甌南端の手打湾を全校生徒で横断します。</li> <li>・秋季大運動会：(校区内の手打小と共に取り組み、保護者・地域の方たちの熱い声援を受けながら体育大会を行います。</li> <li>・駅伝大会：中学校から地域内を駅伝区間として、保護者や地域の方々の応援に応えながら走ります。</li> </ul>									
郷 土 の 歴 史・ 名 所・旧 跡・文化 施 設 等	手打海岸（「釣りバカ日誌 9」のロケ地にもなった下甌を代表する海岸） 武家屋敷通り（手打集落の入江に沿って 700m ほど続く） 釣掛崎灯台（百有余年の歴史があり、船舶の安全を現在も見守っている） 伝統芸能（港ヤンハ・本町棒踊り・麓武士踊り・子岳手踊り）									
生 徒 の 活 躍・ 其 他	<ul style="list-style-type: none"> <li>・県児童生徒作文コンクール市審査会 特選</li> <li>・薩摩川内市剣道選手権大会 個人 3 位</li> <li>・里武道大会剣道競技 個人優勝、敢闘賞</li> </ul>									

学 校 名	海星中学校							校長 下中 諭 教頭 鮎川 康弘			
所 在 地 等	〒896-1521 下甕町青瀬1034番地1 TEL 09969-5-0054 FAX 09969-5-0321 HP: <a href="http://www.edu.satsumasendai.jp/kaisei-j/">http://www.edu.satsumasendai.jp/kaisei-j/</a>										
学 年	1 年			2 年		3 年		特別 支援学級	合計		
学 級 数	1			1		1		0	3		
生 徒 数	男	6			5		2		0	13	
	女	3			1		1		0	5	
	計	9			6		3		0	18	
職 員 数	校長	教頭	教諭等	養護 教諭	栄養 教諭	事務	計	主事	司書	特別支援 教育支援員	
	計	1	1	7	1	1	0	11	1	(1)	1
学 校 の 色	キャッチフレーズ：『元気な声 明るくあいさつ 海星中』 自然豊かな環境に恵まれ、郷土の伝統や文化を生かした教育を推進している。生徒は明るくあいさつを交わし、日々の登下校時においても、すれ違う車（運転される方）に立ち止まって積極的にあいさつを行う。また、教師も生徒の「島立ち」に向けて学力向上を目指し、個別指導にも力を注ぎながら熱心に指導を行っている学校である。										
学 校 教 育 目 標	『知・徳・体の調和のとれた生徒を育成する』 校訓 責任…自己の責任を自覚し、やるべきことを誠実に取り組む生徒 耐性…自ら進んで学習や運動に励み、最後までやり遂げる生徒 友愛…お互いの違いを理解し、励まし合い、助け合う生徒										
研 究 主 題	『確かな学力を育成するための「主体的・対話的で深い学び」に向けた指導の工夫』 ～ 9年間の小中一貫教育による学力向上を目指して ～										
本 年 度 の 努 力 点	1 授業の充実…目標の明確化とまとめの充実及び言語活動の充実 2 生徒指導の充実…一人一人に応じたきめ細やかな対応 3 礼を正し、場を清め、時を守る…あたりまえのことに磨きをかける 4 信頼される開かれた学校づくりと説明責任…一人一人の自覚 5 小中一貫教育の推進…自ら意欲を持って、授業交流等を推進する										
特 色 あ る 教 育 活 動	1 学習指導・キャリア教育の充実 ・ 個別学習相談及び朝学習の時間の有効活用 ・ 3年間職場体験実施等 2 小中一貫教育の充実 ・ 学力向上を目指した、海星中校区の共通実践事項の取組等 3 学校・家庭・地域と連携した行事 ・ 2年立志式（子どもから親へ感謝のことば・親から子どもへ激励のことば） ・ 文化祭、地域行事での郷土芸能披露										
郷 土 の 歴 史・名所・旧 跡・文化施設 等	郷土芸能：「長浜波濤太鼓」「出羽踊り」「青瀬ヤンハ」「西山シアノーノー」「鹿島太鼓」 旧 跡：「宣教師上陸記念の碑」「かくれ念仏跡」 自 然：「鹿島の断崖」「ナポレオン岩」「コシキトゲオトンボ」 文化遺産：「トシドン」										
生 徒 の 活 躍・その他	令和元年度 ・ 第47回海の子作品コンクール（鹿児島信漁連 県知事賞） ・ 第23回トボコ芸術村コンテスト絵画・書道の部 （金賞 南日本新聞社賞 KYT賞 奨励賞） 平成30年度 ・ 川薩地区中学校新人体育大会（剣道競技 第3位） ・ 第46回海の子作品コンクール（鹿児島信漁連 学校賞） ・ 第15回席書会（2年鹿児島県書道会 大賞） ・ 第23回トボコ芸術村コンテスト絵画・書道の部 （1・2年MBC南日本放送賞） ・ 第18回「さわやか歯と口の健康づくり」（学校賞）										

学 校 名	東郷学園 義務教育学校							校長 三戸瀬 智 教頭 平山 啓 前田 壮一		
所在地等	〒895-1106 東郷町斧淵4564番地 TEL 0996-42-0001 FAX 0996-42-0004 HP: <a href="http://www.edu.satsumasendai.jp/togo-c/">http://www.edu.satsumasendai.jp/togo-c/</a>									
前期課程	1年	2年	3年	4年	5年	6年	特別 支援学級	合計		
学級数	2	2	1	2	2	2	4	15		
児童数	男	25	13	24	31	33	27	14	167	
	女	20	23	13	24	17	21	4	122	
	計	45	36	37	55	50	48	18	289	
後期課程	7年		8年		9年		特別 支援学級	合計		
学級数	2		2		2		1	7		
生徒数	男	30		21		28		2	81	
	女	18		28		18		1	65	
	計	48		49		46		3	146	
職員数	校長	教頭	教諭等	養護 教諭	栄養 教諭	事務	計	主事	司書	特別支援 教育支援員
	計	1	2	31	2	0	2	38	1	1
学校の特色	東郷学園義務教育学校は、開校2年目を迎える。1年目の実践・検証結果を踏まえ、施設一体型の学校である利点を生かしながら、人権尊重の精神を基盤として、9年間の豊かな学びの「系統性と連続性」を重視した教育を推進している。また、コミュニティ・スクールとして地域や保護者と連携・協働しながら児童生徒の自己肯定感を向上させ、「東郷キャリア」を推進している。									
学校教育目標等	ふるさとを愛し 自ら学び 心豊かにたくましく 未来に挑む東郷の子の育成 校訓「創造 誠実 挑戦」 かしこく やさしく たくましく									
研究主題	魅力あふれる東郷学園義務教育学校、東郷地域とするために ～開校2年目のチャレンジと検証を通して～									
本年度の努力点	○ 確かな学力・豊かな人間性・健やかな心身の育成 ○ 施設一体型小中一貫校及び義務教育学校に関する研究の継続 ○ コミュニティ・スクールの推進 ～win win の関係づくり～									
特色ある教育活動	○ 地域素材を生かした小中一貫教育の展開(5～7ステージ交流学习を中心に) ○ 地域と協働した活動の実践(「世代を越えて地域について語ろう」「コミュニティ・スクールの日」「入試面接練習」等)									
郷土の歴史・名所・旧跡・文化施設等	【以下は、5～7ステージ交流学习等で学ぶ地域素材を中心に記載】 ○ 山田：俵踊り、鬼神舞 ○ 南瀬：太鼓踊り ○ 斧淵：東郷文弥節人形浄瑠璃、東郷土人形 ○ 鳥丸：鷹踊り ○ 藤川：藤川天神と臥龍梅、藤川太鼓									
児童・生徒の活躍・その他	諸コンクール・作品展・検定等の入賞者・合格者…のべ253名 新聞掲載回数…23回 吹奏楽部…市や東郷地域の諸行事へ出演									

○ 児童生徒数・学級数の年度別推移

※平成16年度～平成30年度については、各年5月1日現在の実数である。

【小学校】

学校名	平成16年度		平成26年度		平成27年度		平成28年度		平成29年度		平成30年度		平成31年度		令和2年度	
	児童数	学級数	児童数	学級数	児童数	学級数	児童数	学級数	児童数	学級数	児童数	学級数	児童数	学級数	児童数	学級数
亀山小	555	20	527	24	554	24	559	24	550	22	565	24	551	25	542	23
可愛小	730	23	617	22	610	22	627	22	633	23	653	25	660	26	679	29
川内小	334	13	244	11	245	12	257	12	263	13	268	13	266	13	285	14
隈之城小	815	26	726	26	707	26	697	27	715	28	720	28	700	27	685	28
平佐西小	770	25	859	29	844	29	838	29	856	29	864	30	858	31	860	33
平佐東小	63	6	22	4	18	4	23	4	22	5	22	3	26	4	23	4
水引小	169	9	129	7	130	7	131	7	128	8	128	8	134	8	124	8
永利小	420	14	467	18	497	19	503	19	505	18	517	18	525	20	507	20
峰山小	91	7	35	5	35	5	32	6	29	5	29	6	32	6	29	5
寄田小	18	3	(H 2 4 . 4 . 1 閉校)													
滄浪小	26	3	(H 2 4 . 4 . 1 閉校)													
八幡小	83	6	54	6	45	5	47	7	41	6	45	5	39	5	36	6
育英小	312	13	399	16	393	15	396	15	375	15	372	16	380	17	377	17
高来小	130	6	121	7	112	8	122	8	119	8	134	7	131	8	111	8
城上小	87	7	58	7	55	7	49	7	43	5	45	7	42	6	40	5
吉川小	17	3	20	3	(H 2 7 . 4 . 1 閉校)											
陽成小	35	4	19	3	15	3	13	3	12	3	(H 3 0 . 4 . 1 閉校)					
湯田小	28	4	(H 2 6 . 4 . 1 閉校)													
西方小	13	3	(H 2 5 . 4 . 1 閉校)													
樋脇小	192	8	152	7	148	7	146	7	137	8	140	8	140	8	136	8
市比野小	177	7	178	7	170	7	165	7	166	7	161	8	139	8	145	8
倉野小	12	3	(H 2 2 . 4 . 1 閉校)													
藤本小	12	3	(H 2 5 . 4 . 1 閉校)													
野下小	9	3	(H 2 3 . 4 . 1 閉校)													
入来小	119	6	81	7	87	7	87	7	94	8	145	8	136	8	132	8
副田小	149	6	94	7	93	7	85	7	84	8	79	8	81	8	91	8
朝陽小	38	5	28	4	28	4	28	3	25	3	(H 3 0 . 4 . 1 閉校)					
大馬越小	26	3	15	3	16	3	14	3	16	4	(H 3 0 . 4 . 1 閉校)					
東郷小	229	9	229	9	237	11	244	11	318	15	302	15	東郷学園へ			
山田小	12	3	17	3	10	3	15	4	(H 2 9 . 4 . 1 閉校)							
南瀬小	28	4	15	4	15	4	15	5	(H 2 9 . 4 . 1 閉校)							
烏丸小	41	5	21	3	21	4	22	4	(H 2 9 . 4 . 1 閉校)							
藤川小	20	4	11	3	10	3	9	3	(H 2 9 . 4 . 1 閉校)							
黒木小	47	5	34	4	31	4	29	4	30	4	32	4	25	3	21	4
大妻小	84	6	58	8	56	6	58	7	65	7	67	8	72	8	67	8
上手小	61	6	35	4	37	4	35	4	29	3	31	4	31	4	33	5
藺牟田小	47	5	61	7	55	7	51	6	41	6	31	4	35	5	36	5





### ○県立高等学校の一覧

学校名	校長名	教頭名	所在地	T E L	F A X	教育職員数	事務職員数	その他職員数	生徒数	学級数	備考
川内高等学校	白石 秀逸	小牧 剛 田口 浩太郎	御陵下町 6-3	0996 23-7274	0996 22-1542	58	8	0	856	23	令和2年4月7日 現在
川内商工高等学校	帆西 弘幸	中間 淳一 清川 康雄	平佐町 1835	0996 25-2554	0996 25-1018	78	7	0	819	24	令和2年4月7日 現在
川薩清修館高等学校	孤杉 勉	中嶋 康明	入来町副田 5961	0996 44-5020	0996 44-5022	33	3	9	191	9	令和2年4月7日 現在

### ○私立中学校の一覧

学校名	校長名	教頭名	所在地	T E L	F A X	教育職員数	事務職員数	その他職員数	生徒数	学級数	備考
れいめい中学校	徳留 秀樹	田畑 研一	隈之城町 2205	0996 23-8801	0996 23-8858	14	1	0	134	6	令和2年4月1日 現在

※校長については、れいめい高等学校と兼務しており、れいめい中学校の教育職員数には本務者のみとして含んでいない。

### ○私立高等学校の一覧

学校名	校長名	教頭名	所在地	T E L	F A X	教育職員数	事務職員数	その他職員数	生徒数	学級数	備考
れいめい高等学校	徳留 秀樹	前屋 寛	隈之城町 2205	0996 23-3178	0996 27-0920	42	5	1	487	19	令和2年4月1日 現在

※校長については、れいめい中学校と兼務しており、れいめい高等学校の教育職員数に含んでいる。

### ○大学の一覧

学校名	学長名	副学長名	所在地	T E L	F A X	教育職員数	事務職員数	その他職員数	国際人間学部 学生数	人間教育学部 学生数	看護栄養学部 学生数	備考
鹿児島純心女子大学	山口 明美	岡村 和信	天辰町 2365	0996 23-5311	0996 23-5030	71	35	0	90	90	384	令和2年4月4日 現在

### ○大学院の一覧

学校名	学長名	副学長名	所在地	T E L	F A X	教育職員数	事務職員数	その他職員数	人間科学研究科 学生数	備考
鹿児島純心女子大学 大学院	山口 明美	岡村 和信	天辰町 2365	0996 23-5311	0996 23-5030	※	※	0	12	令和2年4月4日 現在

※学長、副学長、教育職員、事務職員については、鹿児島純心女子大学と兼務

### ○その他の教育関係機関の一覧

学校名	学長名	副学長名	所在地	T E L	F A X	教育職員数	事務職員数	その他職員数	生徒数	学科数	備考
九州職業能力開発 大学校附属 川内職業能力開発 短期大学校	古田 光則	—	高城町 2526	0996 22-2121	0996 22-6612	17	9	4	143	3	令和2年4月7日 現在
国立・県営 鹿児島障害者職業 能力開発校	新・ 政志	鮫島 健太郎	入来町浦 之名 1432	0996 44-2206	0996 44-2207	15	3	12	48	7	令和2年4月8日 現在

## 薩摩川内市の文化財一覧

### (1) 国指定文化財

令和2年4月1日現在

No.	種別	名称	地域	所在地	指定年月日
1	有形文化財 (工芸品)	銅鏡 花鳥文様 永仁二年三月十八日施入ノ銘アリ 一面	川内	宮内町1935-2 新田神社	T7. 4. 8
2	有形文化財 (工芸品)	柏樹鷹狩鏡 一面	川内	宮内町1935-2 新田神社	S28. 11. 14
3	有形文化財 (工芸品)	秋草蝶鳥鏡 一面	川内	宮内町1935-2 新田神社	S28. 11. 14
4	有形文化財 (古文書)	新田神社文書(百二十四通)九卷、一枚	川内	中郷二丁目2-6 川内歴史資料館	S58. 6. 6
5	有形文化財 (歴史資料)	船大工榑木家関係資料	川内	中郷二丁目2-6 川内歴史資料館	H7. 6. 15
6	有形文化財 (建造物)	旧増田家住宅	入来	入来町浦之名77	H26. 12. 10
7	無形民俗文化財	甌島のトシドン	下甌	下甌町手打、片野浦、瀬々野浦、青瀬	S52. 5. 17
8	無形民俗文化財	東郷文弥節人形浄瑠璃	東郷	東郷町斧渕	H20. 3. 13
9	記念物 (史跡)	薩摩国分寺跡	川内	国分寺町字大都及び下台の一部	S19. 11. 13
10	記念物 (史跡)	清色城跡	入来	入来町浦之名字庵之坂、赤城之前、古春、後之迫	H16. 9. 30
11	記念物 (天然記念物)	藺牟田池の泥炭形成植物群落	祁答院	祁答院町藺牟田1994 藺牟田池	T10. 3. 3
12	記念物 (天然記念物)	ヘゴ自生北限地帯	里 上甌 下甌	里町里字柳ヶ迫 上甌町中野字橋ヶ迫 下甌町青瀬字池平	T15. 10. 27
13	記念物 (天然記念物)	藤川天神の臥龍梅	東郷	東郷町藤川1266 藤川天神	S16. 10. 3
14	記念物 (天然記念物)	永利のおガタマノキ	川内	永利町石神106-1 石神神社	S19. 11. 13
15	記念物 (天然記念物)	カラスバト	里 上甌 下甌 鹿島	甌島(地域を定めず)	S46. 5. 19
16	記念物 (天然記念物)	甌島長目の浜及び潟湖群の植物群落	里 上甌	里町里字牛瀬3026外 上甌町瀬上字大浦30外	H27. 3. 10

### (2) 県指定文化財

1	有形文化財 (建造物)	新田神社本殿 拝殿 舞殿 勅使殿 両脇摂社	川内	宮内町1935-2 新田神社	H2. 3. 23
2	有形文化財 (彫刻)	阿弥陀如来坐像 1軀 両脇侍像 2軀	川内	高江町長崎1044 長崎公民館	S62. 3. 16
3	有形文化財 (書跡・典籍)	里八幡神社の大般若波羅蜜多經	里	中郷町2丁目2-6 川内歴史資料館	H30. 4. 20
4	有形民俗文化財	入来町中組の田の神	入来	入来町副田4530-1	S41. 3. 11
5	有形民俗文化財	甌島の植物繊維衣料	下甌	下甌町手打1031 下甌郷土館	H17. 4. 19
6	無形民俗文化財	南方神社春祭に伴う芸能(田打)	川内	高江町 南方神社	S37. 10. 24
7	無形民俗文化財	入来町の疱瘡踊	入来	入来町浦之名	S38. 6. 17
8	無形民俗文化財	新田神社の御田植祭に伴う芸能 (奴踊、棒踊)	川内	宮内町1935-2 新田神社神田	S38. 6. 17
9	無形民俗文化財	久見崎盆踊(想夫恋)	川内	久見崎町	S46. 5. 31
10	無形民俗文化財	甌島の内侍舞	里	里町里1580 八幡神社	H13. 4. 27
11	無形民俗文化財	川内大綱引	川内		H18. 4. 21
12	記念物 (天然記念物)	オニバス自生地	川内	寄田町885-39、886-3、886-6(小比良池)	S30. 1. 14
13	記念物 (史跡)	天辰寺前古墳	川内	天辰寺前651 -2の一部	H25. 4. 23
14	有形文化財 (考古資料)	天辰寺前古墳出土品	川内	御陵下町413-17	H25. 4. 23
15	記念物 (天然記念物)	下甌島夜萩山断崖の白亜系姫浦層群	鹿島	鹿島町藺牟田夜萩1018-1	H25. 4. 23

## (3) 国選定文化財

1	伝統的建造物群 保存地区	薩摩川内市入来麓伝統的建造物群 保存地区	入来	入来町浦之名	H15. 12. 25
---	-----------------	-------------------------	----	--------	-------------

## (4) 国登録文化財

1	有形文化財 (建造物)	鹿島村離島住民生活センター (旧藺牟田漁業組合)	鹿島	鹿島町藺牟田1611-5	H13. 8. 28
2	有形文化財 (建造物)	新大橋	入来	入来町浦之名	H16. 11. 8

## (5) 国選択文化財

1	無形民俗文化財	甌島の葛布の紡織習俗	里	鹿児島県（地域を定めず）	S45. 3. 1
			上甌		
			下甌 鹿島		
2	無形民俗文化財	東郷人形浄瑠璃	東郷	東郷町斧渕	S54. 12. 7
3	無形民俗文化財	薩摩川内の大綱引き	川内	向田・大小路地区	H31. 3. 28

## (6) 市指定文化財

1	有形文化財 (建造物)	江之口橋	川内	高江町（八間川河口）	S47. 4. 1
2	有形文化財 (建造物)	かやぶき門	入来	入来町浦之名130-1	S57. 3. 16
3	有形文化財 (建造物)	降来橋と擬宝珠	川内	宮内町1935-2	S61. 3. 26
4	有形文化財 (建造物)	兼喜神社本殿および拝殿	川内	平佐町1850	S61. 3. 26
5	有形文化財 (建造物)	田中邸の漆喰壁土蔵	入来	入来町浦之名56	H6. 2. 8
6	有形文化財 (建造物)	笹野橋	東郷	東郷町南瀬笹野（山田川）	H7. 6. 12
7	有形文化財 (建造物)	藤田家住宅 主屋 附属屋 附 氏神 石垣 石門	入来	入来町浦之名	H30. 8. 27
8	有形文化財 (彫刻)	松尾神社の木像	東郷	東郷町斧渕五社 松尾神社	S46. 7. 13
9	有形文化財 (彫刻)	三島仁王像	樋脇	樋脇町塔之原554	S50. 9. 1
10	有形文化財 (彫刻)	福昌寺仁王石像	川内	向田町1040 福昌禅寺	S60. 3. 27
11	有形文化財 (彫刻)	昌了寺跡の仁王像	入来	入来町浦之名7570	S62. 3. 7
12	有形文化財 (彫刻)	天福寺阿弥陀如来像	川内	中村町6026	H4. 3. 25
13	有形文化財 (彫刻)	南瀬山之口の虚空蔵菩薩像	東郷	東郷町南瀬山ノ口	H7. 6. 12
14	有形文化財 (彫刻)	山王岳木造仏三尊像	祁答院	祁答院町藺牟田1927	H15. 3. 1
15	有形文化財 (彫刻)	円明院仁王像	祁答院	祁答院町黒木191-1	H15. 3. 1
16	有形文化財 (古文書)	宥印法印文書	川内	中郷二丁目2-6 川内歴史資料館	S61. 3. 26
17	有形文化財 (考古資料)	石笛	里	里町里444	S57. 2. 1
18	有形文化財 (考古資料)	清水寺経壺	川内	中郷二丁目2-6 川内歴史資料館	S60. 3. 27
19	有形文化財 (考古資料)	青磁蓮花唐草文碗 青磁櫛描き文皿	川内	中郷二丁目2-6 川内歴史資料館	H7. 3. 24
20	有形文化財 (歴史資料)	宥印法印の墓	川内	大小路町 泰平寺	S42. 9. 23
21	有形文化財 (歴史資料)	経塚山板碑	東郷	東郷町斧渕	S46. 7. 13
22	有形文化財 (歴史資料)	平佐焼絵形	川内	中郷二丁目2-6 川内歴史資料館	S46. 11. 1
23	有形文化財 (歴史資料)	東郷洪谷氏宝篋印塔	樋脇	樋脇町塔之原7192-1	S50. 9. 1
24	有形文化財 (歴史資料)	霧島若宮神社の宝塔残欠	樋脇	樋脇町塔之原	S50. 9. 1
25	有形文化財 (歴史資料)	倉野殿墓	樋脇	樋脇町倉野2549	S50. 9. 1
26	有形文化財 (歴史資料)	下甌嶋藺牟田村御検地台帳他四冊	鹿島	鹿島町藺牟田1457-10 鹿島支所	S52. 6. 20

27	有形文化財 (歴史資料)	森殿原の宝塔	川内	宮崎町字森殿原1834	S56. 12. 5
28	有形文化財 (歴史資料)	南瀬観音古石塔群	東郷	東郷町南瀬向江原	S57. 11. 10
29	有形文化財 (歴史資料)	大村郷絵地図	祁答院	祁答院町下手275-2	S58. 4. 21
30	有形文化財 (歴史資料)	藺牟田郷諸家系図帳	祁答院	祁答院町藺牟田138	S58. 4. 21
31	有形文化財 (歴史資料)	宇都六地藏塔	祁答院	祁答院町下手5365	S58. 4. 21
32	有形文化財 (歴史資料)	薩摩国分寺層塔	川内	国分寺町字西原4346-1	S60. 3. 27
33	有形文化財 (歴史資料)	太平橋架橋碑	川内	東開開町14-1 ポケットパーク	S61. 3. 26
34	有形文化財 (歴史資料)	船瀬殿墓	入来	入来町浦之名53	S62. 3. 7
35	有形文化財 (歴史資料)	樋脇郷鳥瞰図	樋脇	樋脇町市比野 樋脇郷土館	S63. 6. 24
36	有形文化財 (歴史資料)	熊野神社板碑	川内	中郷一丁目327	H1. 9. 26
37	有形文化財 (歴史資料)	泰平寺住僧墓	川内	大小路町2158 泰平寺墓地	H4. 3. 25
38	有形文化財 (歴史資料)	ロザリオ聖母踏絵	川内	中郷二丁目2-6 川内歴史資料館	H4. 3. 25
39	有形文化財 (歴史資料)	宍野殿古石塔群	東郷	東郷町宍野	H12. 12. 8
40	有形文化財 (歴史資料)	鹿島のどん(梵鐘)	鹿島	鹿島町47	H16. 7. 27
41	有形民俗文化財	宮里田の神石像	川内	宮里町字日吉地内	S56. 12. 5
42	有形民俗文化財	松下田庚申塔	川内	城上町字松下田5416	S56. 12. 5
43	有形民俗文化財	尾白江庚申供養燈籠	川内	尾白江町3221	S56. 12. 5
44	有形民俗文化財	松下田の田の神	入来	入来町浦之名14267	S57. 3. 16
45	有形民俗文化財	本庵の田の神	樋脇	樋脇町塔之原5338	S62. 1. 10
46	有形民俗文化財	祢地山の田の神	樋脇	樋脇町祢地山	S62. 1. 10
47	有形民俗文化財	石堂の田の神	東郷	東郷町斧淵石堂	H2. 5. 15
48	有形民俗文化財	山田玉田の田の神	東郷	東郷町山田玉田	H2. 5. 15
49	有形民俗文化財	山田下の女田の神	東郷	東郷町山田山田下 生涯学習センター	H2. 5. 15
50	有形民俗文化財	今村庚申塔	川内	田海町1425	H7. 3. 24
51	有形民俗文化財	ツーク	鹿島	鹿島町1530 鹿島生涯学習センター	H13. 12. 17
52	有形民俗文化財	藺牟田麓西の石敢当	祁答院	祁答院町藺牟田8130-1	H15. 3. 1
53	無形民俗文化財	南瀬の太鼓踊	東郷	東郷町南瀬	S46. 7. 13
54	無形民俗文化財	山田楽	東郷	東郷町山田	S46. 7. 13
55	無形民俗文化財	倉野太鼓踊 (諏訪神社例祭に伴う芸能)	樋脇	樋脇町倉野 諏訪神社	S48. 3. 14
56	無形民俗文化財	樋脇武士踊	樋脇	樋脇町塔之原	S48. 3. 14
57	無形民俗文化財	上手太鼓踊	樋脇	樋脇町市比野	S48. 3. 14
58	無形民俗文化財	塔之原一区太鼓踊・花尾楽 (諏訪神社夏祭に伴う芸能)	樋脇	樋脇町塔之原 諏訪神社	S48. 3. 14
59	無形民俗文化財	野下鎌踊	樋脇	樋脇町市比野野下	S48. 3. 14
60	無形民俗文化財	藤本棒踊	樋脇	樋脇町藤本	S48. 3. 14
61	無形民俗文化財	岩下棒踊 (熊野神社例祭に伴う芸能)	樋脇	樋脇町塔之原岩下 熊野神社	S48. 3. 14
62	無形民俗文化財	入来神舞 (大宮神社例祭に伴う芸能)	入来	入来町浦之名7303	S49. 7. 1

63	無形民俗文化財	次郎次郎踊 (射勝神社春祭に伴う芸能)	川内	水引町字射勝5921 射勝神社	S56. 12. 5
64	無形民俗文化財	里の武者踊	里	里町里3283	S57. 2. 1
65	無形民俗文化財	さっころ踊	里	里町里115	S57. 2. 1
66	無形民俗文化財	朝陽太鼓踊 (諏訪神社例祭に伴う芸能)	入来	入来町浦之名朝陽12637	H1. 6. 21
67	無形民俗文化財	山下太鼓踊 (諏訪神社例祭に伴う芸能)	入来	入来町浦之名山下6816	H1. 6. 21
68	無形民俗文化財	下手太鼓踊 (諏訪神社例祭に伴う芸能)	入来	入来町副田下手3124-1	H1. 6. 21
69	無形民俗文化財	飯母鷹踊	川内	中村町4927 飯母集会所	H7. 3. 24
70	無形民俗文化財	高城町太鼓踊 (高城神社例祭に伴う芸能)	川内	高城町2308	H7. 3. 24
71	無形民俗文化財	中郷虚無僧踊 (諏訪神社例祭に伴う芸能)	川内	中郷町6485-7	H7. 3. 24
72	無形民俗文化財	南瀬下の太鼓踊 (アケスメロ)	東郷	東郷町南瀬	H7. 6. 12
73	無形民俗文化財	鹿島のトシドン	鹿島	鹿島町1530-1 鹿島生涯学習センター	H13. 12. 17
74	無形民俗文化財	武士踊	下甌	薩摩川内市下甌町手打麓	H27. 3. 26
75	無形民俗文化財	青瀬ヤンハ	下甌	薩摩川内市下甌町青瀬	H27. 3. 26
76	無形民俗文化財	網持ちばやし	下甌	薩摩川内市下甌町青瀬	H27. 3. 26
77	無形民俗文化財	出羽踊	下甌	薩摩川内市下甌町長浜	H27. 3. 26
78	無形民俗文化財	シアノーノー	下甌	薩摩川内市下甌町瀬々野浦	H27. 3. 26
79	無形民俗文化財	一條神社太鼓踊(一條神社例祭に伴う芸能)	川内	薩摩川内市陽成町	H30. 8. 27
80	無形民俗文化財	中郷太鼓踊(諏訪神社夏の例祭に伴う芸能)	川内	薩摩川内市中郷町	H30. 8. 27
81	無形民俗文化財	高江太鼓踊(南方神社秋祭に伴う芸能)	川内	薩摩川内市高江町	H30. 8. 27
82	無形民俗文化財	城上町太鼓踊(児美神社例祭に伴う芸能)	川内	薩摩川内市城上町	H30. 8. 27
83	無形民俗文化財	大馬越太鼓踊(鷹子神社例祭に伴う芸能)	入来	薩摩川内市入来町大馬越	H30. 8. 27
84	無形民俗文化財	元村楽太鼓踊(諏訪神社例祭に伴う芸能)	入来	薩摩川内市入来町副田	H30. 8. 27
85	記念物 (史跡)	平佐焼窯跡	川内	天辰町皿山2992	S42. 9. 23
86	記念物 (史跡)	和睦石	川内	大小路町 泰平寺	S42. 9. 23
87	記念物 (史跡)	香積寺跡石塔群等	東郷	東郷町南瀬城ヶ原	S46. 7. 13
88	記念物 (史跡)	船間島古墳	川内	港町510	S46. 11. 1
89	記念物 (史跡)	江崎鼻祈願銘文	下甌	下甌町青瀬字焼原1404-1	S48. 4. 1
90	記念物 (史跡)	お石塔	入来	入来町浦之名向山6791	S49. 7. 1
91	記念物 (史跡)	いくさ墓	入来	入来町浦之名555	S49. 7. 1
92	記念物 (史跡)	渋谷有重の墓塔	入来	入来町浦之名9090	S49. 7. 1
93	記念物 (史跡)	大永板碑	入来	入来町浦之名9728-z	S49. 7. 1
94	記念物 (史跡)	天文板碑	入来	入来町浦之名9728-z	S49. 7. 1
95	記念物 (史跡)	下手の十三仏塔	入来	入来町副田3243-4	S49. 7. 1
96	記念物 (史跡)	麓下の三十三観音塔	入来	入来町浦之名166	S49. 7. 1
97	記念物 (史跡)	旦那墓	入来	入来町副田206-2	S49. 7. 1
98	記念物 (史跡)	小路磨崖仏	東郷	東郷町斧淵愛宕山	S50. 7. 28

99	記念物 (史跡)	瑠璃光寺跡石塔群	樋脇	樋脇町塔之原891	S50. 9. 1
100	記念物 (史跡)	倉野磨崖仏	樋脇	樋脇町倉野1181	S50. 9. 1
101	記念物 (史跡)	倉野六地藏塔	樋脇	樋脇町倉野1181	S50. 9. 1
102	記念物 (史跡)	木下逆修塔群	樋脇	樋脇町倉野484	S50. 9. 1
103	記念物 (史跡)	笹嶺馬頭観音	樋脇	樋脇町倉野1892	S50. 9. 1
104	記念物 (史跡)	塔之原殿墓	樋脇	樋脇町塔之原6607	S50. 9. 1
105	記念物 (史跡)	薬師堂荒神石塔	樋脇	樋脇町塔之原409-5	S50. 9. 1
106	記念物 (史跡)	愛宕山勝軍地藏	樋脇	樋脇町塔之原4837	S50. 9. 1
107	記念物 (史跡)	樋脇郷地頭仮屋跡	樋脇	樋脇町塔之原485	S50. 9. 1
108	記念物 (史跡)	快慶入定の石室	樋脇	樋脇町塔之原1346	S50. 9. 1
109	記念物 (史跡)	衾礼北六地藏塔	樋脇	樋脇町塔之原10608	S50. 9. 1
110	記念物 (史跡)	市比野駅の跡	樋脇	樋脇町市比野2120-6	S50. 9. 1
111	記念物 (史跡)	玄豊寺跡石塔群	樋脇	樋脇町市比野3482-3	S50. 9. 1
112	記念物 (史跡)	阿弥陀殿の岩仏	樋脇	樋脇町市比野9941	S50. 9. 1
113	記念物 (史跡)	牛鼻の逆修塔群	樋脇	樋脇町市比野10834	S50. 9. 1
114	記念物 (史跡)	屋所石塔群	祁答院	祁答院町藺牟田4394	S52. 4. 1
115	記念物 (史跡)	藺落丘のかくれ念仏	鹿島	鹿島町字藺落1441、1590、1529	S52. 6. 20
116	記念物 (史跡)	永田十三仏塔	樋脇	樋脇町塔之原13424	S54. 12. 1
117	記念物 (史跡)	亀城跡	里	里町里1684-1、2	S56. 3. 6
118	記念物 (史跡)	小川の森	里	里町里2260	S56. 3. 6
119	記念物 (史跡)	隠山のかくれ念仏	里	里町里548	S56. 3. 6
120	記念物 (史跡)	北郷家墓地	川内	平佐町2088	S56. 12. 5
121	記念物 (史跡)	神籠岳の環状列石	入来	入来町浦之名13440-6	S57. 3. 16
122	記念物 (史跡)	大乘妙典千部塔	祁答院	祁答院町黒木4343	S58. 4. 21
123	記念物 (史跡)	岩屋観音磨崖仏	祁答院	祁答院町上手702-2	S58. 4. 21
124	記念物 (史跡)	鳥追の杜	川内	鳥追町102	S60. 3. 27
125	記念物 (史跡)	戸田観音石塔群等	川内	中村町戸田	S60. 3. 27
126	記念物 (史跡)	久住阿弥陀山磨崖仏	川内	久住町490	S60. 3. 27
127	記念物 (史跡)	天狗鼻海軍望楼台	川内	寄田町1094-2	S60. 3. 27
128	記念物 (史跡)	大源寺跡入来院氏関係石塔群	川内	隈之城町1531	S61. 3. 26
129	記念物 (史跡)	栗下磨崖仏	入来	入来町浦之名5987	S62. 3. 7
130	記念物 (史跡)	後醍醐院源良任之墓	樋脇	樋脇町和田	H1. 1. 23
131	記念物 (史跡)	般者殿墓	入来	入来町浦之名6809	H1. 6. 21
132	記念物 (史跡)	島津歳久及び殉死者の供養塔	川内	田海町2409	H1. 9. 26
133	記念物 (史跡)	高城氏石塔群	川内	高城町1301	H1. 9. 26
134	記念物 (史跡)	北山寺住僧墓	川内	高城町4660	H1. 9. 26

135	記念物 (史跡)	水引経塚	川内	水引町5576-2	H1. 9. 26
136	記念物 (史跡)	司野古石塔群	東郷	東郷町斧渕・司野下	H2. 5. 15
137	記念物 (史跡)	山田古石塔群	東郷	東郷町山田・沖田	H2. 5. 15
138	記念物 (史跡)	古城殿石塔	東郷	東郷町斧渕・古城	H2. 5. 15
139	記念物 (史跡)	渋谷重親墓碑	東郷	東郷町斧渕・小路	H2. 5. 15
140	記念物 (史跡)	横岡古墳	川内	上川内町字釜口4770-1 横岡古墳公園	H4. 3. 25
141	記念物 (史跡)	桃花山浄興寺跡石塔群	川内	高城町3059-209	H7. 3. 24
142	記念物 (史跡)	上野氏関係石塔群	川内	百次町2385	H11. 4. 22
143	記念物 (史跡)	下岩戸のかくれ念仏	樋脇	樋脇町倉野2419-2	H14. 4. 25
144	記念物 (史跡)	永源寺跡石塔群	祁答院	祁答院町黒木165	H15. 3. 1
145	記念物 (史跡)	大村古城跡	祁答院	祁答院町下手字中鷲961-3	H15. 3. 1
146	記念物 (史跡)	良重寺跡石塔群	祁答院	祁答院町下手字早馬水流4481-5	H15. 3. 1
147	記念物 (史跡)	龍盛寺跡石塔群	祁答院	祁答院町下手馬頃尾字石原2972-3	H15. 3. 1
148	記念物 (史跡)	大翁寺跡石塔群等	祁答院	祁答院町藺牟田9071	H15. 3. 1
149	記念物 (史跡)	入来院重高墓塔	入来	入来町副田6841-2	H15. 5. 9
150	記念物 (名勝)	瀬尾瀑布 (滝の観音)	下甌	下甌町青瀬	S48. 4. 1
151	記念物 (天然記念物)	新田神社の大樟	川内	宮内町1935-2 新田神社	S46. 11. 1
152	記念物 (天然記念物)	諏訪神社のイスノキ	入来	入来町浦之名22	S49. 7. 1
153	記念物 (天然記念物)	鷹之巣神社のイチイガシ	入来	入来町浦之名13614-2	S49. 7. 1
154	記念物 (天然記念物)	ウミネコ繁殖地	鹿島	鹿島町字三本迫2531-1～2533-1、 字下藺落2512	S52. 6. 20
155	記念物 (天然記念物)	珊瑚群生地	鹿島	鹿島町夜萩浦海底	S52. 6. 20
156	記念物 (天然記念物)	梶原家の大ソテツ	鹿島	鹿島町108	S52. 6. 20
157	記念物 (天然記念物)	徳船寺境内及周辺樹林	鹿島	鹿島町字橋之口1590、1529	S52. 6. 20
158	記念物 (天然記念物)	久留須梅	東郷	東郷町藤川上園	H2. 5. 15
159	記念物 (天然記念物)	久見崎ハマボウ自生地	川内	久見崎町字蛸原崎35-1、40-2、40-3	H12. 8. 1

## 教育機関の状況

### [川内歴史資料館]

- 所在地 中郷二丁目2番6号 (電話 0996-20-2344)
- 開館 昭和59年2月11日
- 施設 《本館 鉄筋コンクリート造3階建 一部ピロティ》
  - ・敷地面積 7,523.91㎡
  - ・建築面積 1,313.90㎡
  - ・延床面積 1,782.81㎡
 《屋外便所 鉄筋コンクリート造平家建》 ・建築面積 30.24㎡
- 開館時間等
  - ・開館時間 午前9時～午後5時 (入館は午後4時30分まで)
  - ・休館日 月曜日 (その日が国民の祝日の場合は翌日休館)
  - ・入館料 大人：200円 (20人以上の団体は1人160円)  
 小・中・義務教育学校生、高校生：100円 (20人以上の団体は1人80円)  
 ※ 未就学児は無料。高校生以下は、土日等は無料。

#### ●常設展示

- ・ロビー展示 ⇒ 川内の地層パネル、川内地図模型、渡し舟
- ・考古コーナー (旧石器時代～古墳時代) ⇒ 貝塚はぎとり展示、横岡古墳石室移設復元など
- ・歴史コーナー (奈良時代～現代) ⇒ 薩摩国府・国分寺、新田神社など
- ・民俗コーナー ⇒ 復元民家、漁労、稲作、昔の遊び、田の神さあなど
- ・部門別コーナー ⇒ 久見崎船手、平佐焼、岩谷松平、川内大綱引、太平橋など
- ・屋外展示 ⇒ 薩摩型船 (原寸大)・田の神さあ・石風呂など

#### ●収蔵資料数

(令和2年4月1日現在)

	考古	歴史	民俗	美術	その他	計
資料数	729	3,766	3,780	436	570	9,281

#### 《令和2年度事業計画》

##### ※展示・企画・講座等

- 1 トピック展示「薩摩川内の『麓』」  
4月7日(火)～12月6日(日)
- 2 トピック展示「華やかな八橋蒔絵螺鈿硯箱と絵葉書」  
4月28日(火)～6月7日(日)
- 3 トピック展示「日本書紀1300年記念パネル展」  
12月8日(火)～令和3年3月21日(日)
- 4 東京オリンピック・かごしま国体記念企画展  
7月8日(水)～10月25日(日)
- 5 戦後75年企画展  
7月28日(火)～10月11日(日)
- 6 資料館講演会(年1回)
- 7 史跡めぐり(年1回)
- 8 工作教室(年4回)
- 9 いきいき生涯学習事業(年2回)
- 10 歴史講座(7月～3月、全5回)
- 11 春のおりがみ広場  
4月29日(水/祝)～5月6日(水/振替休日)
- 12 秋のおりがみ広場  
9月19日(土)～27日(日)、11月1日(日)～7日(土)
- 13 お正月あそび  
令和3年1月4日(月)～11日(月/祝)
- 14 夏休みチャレンジクイズ  
7月18日(土)～8月30日(日)
- 15 冬休みチャレンジクイズ  
12月19日(土)～令和3年1月11日(月/祝)
- 16 体験コーナー「武者になろう！」  
5月5日(火/祝)、6日(水/振替休日)
- 17 ミュージアムコンサート(年1回)



※運営・開館等

- 1 ゴールデンウィーク無料開館 【4月29日(土)～5月6日(月/振替休日)】
- 2 県民の日無料開館 【7月14日(火)】
- 3 敬老の日65歳以上無料開館 【9月19日(土)～27日(日)】
- 4 教育・文化週間無料開館 【11月1日(日)～7日(土)】
- 5 お正月無料開館 【令和3年1月4日(月)～11日(月/祝)】
- 6 特別開館 【令和3年1月4日(月)】
- 7 臨時休館 【6月2日(火)、12月29日(火)～令和3年1月3日(日)】

**[樋脇郷土館]**

- 所在地 樋脇町市比野2442番地1 (電話 0996-38-0009)
- 開館 昭和60年
- 施設 ・敷地面積 2,319㎡ ・建築面積 567㎡
- 開館時間等
  - ・開館時間 午前9時～午後5時(入館は午後4時30分まで)
  - ・休館日 月曜日、第3日曜日、国民の祝日に関する法律に規定する休日、1月2日から1月4日まで及び12月28日から12月31日まで
  - ・入館料 無料
- 収蔵資料数 (令和2年4月1日現在)

	考古	歴史	民俗	美術	その他	計
資料数	491	483	600	28	28	1,630

**[入来郷土館]**

- 所在地 入来町浦之名33番地 (電話 0996-44-3111)
- 開館 平成元年
- 施設 ・敷地面積 716.70㎡  
・建築面積 354.86㎡  
・延床面積 312.00㎡
- 開館時間等
  - ・開館時間 午前9時～午後5時(入館は午後4時30分まで)
  - ・休館日 月曜日、第3日曜日、国民の祝日に関する法律に規定する休日、1月2日から1月4日まで及び12月28日から12月31日まで
  - ・入館料 無料
- 収蔵資料数 (令和2年4月1日現在)

	考古	歴史	民俗	美術	その他	計
資料数	22	86	150	38	798	1,098

**[上甑郷土館]**

- 所在地 上甑町中甑481番地1 (電話 09969-2-0001)
- 開館 昭和60年
- 施設 ・延床面積 360㎡
- 開館時間等
  - ・開館時間 午前9時～午後5時(入館は午後4時30分まで)
  - ・休館日 土曜日、日曜日、国民の祝日に関する法律に規定する休日、1月2日から1月4日まで及び12月28日から12月31日まで
  - ・入館料 無料
- 収蔵資料数 650点

**[下甑郷土館]**

- 所在地 下甑町手打1031番地 (電話 09969-7-0419)
- 開館 昭和58年
- 施設 ・敷地面積 1,650㎡

- ・建築面積 255.57㎡
- ・延床面積 427.77㎡

●開館時間等

- ・開館時間 午前9時～午後5時（入館は午後4時30分まで）
- ・休館日 月曜日、火曜日、国民の祝日に関する法律に規定する休日、1月2日から1月4日まで及び12月28日から12月31日まで
- ・入館料 無料

●収蔵資料数

（令和2年4月1日現在）

	考 古	歴 史	民 俗	美 術	その他	計
資 料 数	72	179	1,310	0	27	1,588

[川内まごころ文学館]

●所 在 地 中郷二丁目2番6号（歴史資料館隣接地）（電話 0996-25-5580）

●開 館 平成16年1月30日

●施 設 鉄筋コンクリート造2階建

- ・敷地面積 7,523.91㎡
- ・建設面積 1,162.93㎡
- ・延床面積 1,537.21㎡

●開館時間等

- ・開館時間 午前9時～午後5時（入館は午後4時30分まで）
- ・休館日 月曜日（その日が国民の祝日の場合は翌日休館）
- ・入館料 大人：300円（20人以上の団体は一人240円）  
小・中・義務教育学校生、高校生：150円（20人以上の団体は一人120円）  
※ 未就学児は無料。高校生以下は、土日等は無料。

●常設展示

1階 常設展示室 ⇒ 「改造社に残された二百余名の直筆原稿の世界」

日本文化に旋風を起こした川内出身の大ジャーナリスト山本實彦の足跡と實彦主宰の総合雑誌「改造」に寄せられた芥川龍之介、谷崎潤一郎等近代文学者たちの直筆原稿・資料を展示。

2階 常設展示室 ⇒ 「有島芸術・とくに里見弴の文芸の世界」と「郷土ゆかりの芸術家たちの世界」

川内ゆかりの有島兄弟、特に里見弴の文芸資料を中心に白樺派の絵画など幅広く展示。作曲家武満徹や画家山口長男、歌人と謝野晶子など郷土に関わりの深い芸術家たちの資料等も展示。

●川内まごころ文学館で展示顕彰する主な作家・芸術家

里見弴・有島武郎・有島生馬・志賀直哉・武者小路実篤・与謝野晶子・芥川龍之介・谷崎潤一郎・佐藤春夫・菊池寛・小林多喜二・林芙美子・横光利一・高村光太郎・高浜虚子・小林秀雄・山本直純・武満徹・椋鳩十・今井白楊・岩谷莫哀 等

●一般市民の利用スペース（1階）

企画展示室（市民ギャラリー） ⇒ 展示用照明やピクチャーレール、展示ウォールを付設した173㎡の展示空間。特別企画展のほか、美術展、書道展、写真展等で市民ギャラリーとして一般に貸出可。

多目的映像ホール ⇒ 本格的な映像・音楽機器を設置した約100席のミニシアター。名作シネマ上映会のほか、市民シアター、演奏会、講演会等にも貸出可。

●収蔵資料数

（令和2年4月1日現在）

	図書	雑誌	特 別 資 料									合計
			原稿	書簡	装丁	書画	印刷物	複製	視聴覚	遺品	その他	
総資料数	4,104	1,901	373	1,733	149	249	295	844	167	395	215	10,425

## 《令和2年度事業計画》

### ※展示・企画・講座等

- 1 第14回特別企画展「THE KAIZO 100<sup>th</sup> ～改造社と作家たち～」  
(令和2年3月17日(火))～5月17日(日)
- 2 里見弴生誕記念展示「1920年の里見弴」(仮)  
7月14日(火)～9月6日(日)
- 3 上期トピック展示「『改造』にみるまぼろしの東京オリンピック」  
7月28日(火)～12月
- 4 下期トピック展示(収蔵品展示)  
令和3年3月23日(火)～5月9日(日)
- 5 里見弴 大寒忌コーナー  
令和3年1月13日(水)～31日(日)
- 6 第10回まごころ児童絵画展  
12月5日(土)～令和3年1月11日(月/祝)
- 7 まごころ文芸講座  
・名詩で味わうブンガク  
定員50名 奇数月第2・4土曜日、偶数月第2土曜日(全14回)  
・楽しく学ぶ薩摩狂句  
定員20名 毎月第1土曜日(全7回)  
・源氏物語を読む～物語を彩る人びと～  
定員30名 毎月第4日曜日(全5回)  
・あいうえおから始める文字講座  
定員25名 毎月第3金曜日(全9回)  
・優しい朗読～はじめの一步～  
定員15名 毎月第4金曜日(全5回)
- 8 名作シネマ上映会(月2回ほか特別上映)
- 9 シネマトーク 9月20日(日)
- 10 おはなし会(年3回)
- 11 夏休みチャレンジクイズ  
7月18日(土)～8月30日(日)
- 12 冬休みチャレンジクイズ  
12月19日(土)～令和3年1月11日(月/祝)

### ※運営・開館等

- 1 ゴールデンウィーク無料開館 【4月29日(土)～5月6日(月/振替休日)】
- 2 県民の日無料開館 【7月14日(火)】
- 3 敬老の日65歳以上無料開館 【9月19日(土)～27日(日)】
- 4 教育・文化週間無料開館 【11月1日(日)～7日(土)】
- 5 お正月無料開館 【令和3年1月4日(月)～11日(月/祝)】
- 6 特別開館 【令和3年1月4日(月)】
- 7 臨時休館 【6月2日(火)、12月29日(火)～令和3年1月3日(日)】

## 〔旧増田家住宅〕

- 所在地 入来町浦之名77番 (電話 0996-44-4111)
- 開館 平成25年4月1日
- 施設 重要文化財(建造物)に指定(平成26年12月10日)  
旧増田家住宅 おもて なかえ 石蔵 浴室便所 附石敢當

### ●開館時間等

- ・開館時間 午前9時から午後5時まで(ただし、入館は午後4時30分まで)
- ・休館日 月曜日(ただし、月曜日が休日の場合は火曜日)  
12月29日から翌年1月3日まで
- ・入館料 無料

### ●概要

旧増田家住宅は、母屋、石蔵、浴室便所、洗い場が一带となって保存され、平成21年度に土地と建物の寄贈を受け、平成22年度から3カ年間かけて保存修理工事を実施しました。

別棟型民家として「おもて」と「なかえ」を樋の間で繋ぐ形式など随所に武家住宅としての特徴が見られ、修理前の調査で、母屋の桁から茅葺であったことを示すサス穴の痕跡が確認されました。

母屋は、大正12年の入来町の大火後、茅葺から瓦葺に改められたと口承されており、石蔵1階の石柱には、「大正七年四月竣工」の銘が刻まれています。

平成の修理では、母屋が茅葺屋根であり、全ての建造物が敷地内にそろそろ大正7年から12年を復原整備年代としました。

石蔵に入来麓伝統的建造物群保存地区、清色城跡、旧増田家住宅の映像設備を設置してあります。

## [少年自然の家]

### 1 名称及び所在地等

名称 薩摩川内市立少年自然の家  
所在地 永利町2133番地15 (電話 0996-29-2114 )  
設立 昭和62年4月 1日  
開所 昭和62年7月23日  
開所時間等  
・開所時間 8時30分 ~ 17時15分  
・休所日 月曜日



### 2 施設の概要

<活動地> (面積 約128,000㎡)

<建物> (面積 4,324.57㎡)

① 研修管理棟	1,558.71㎡	⑥キャンプ管理棟	122.17㎡
集会室 (100人)		⑦野外炊飯棟	117.12㎡
研修和室 (45人)		⑧キャンプ場トイレ棟	50.76㎡
視聴覚室 (48人)		⑨公用車車庫	28.71㎡
工作室 (45人)		⑩自転車車庫	39.00㎡
読書室 (45人)		⑪ふれあい工房	198.00㎡(72人)
プラネタリウム室 (58人)		⑫森の遊学館	324.00㎡(200人)
②食堂 (120人)		⑬陶芸窯	76.00㎡
③プレイホール517.43㎡ (250人)		⑭炭焼窯	14.44㎡
④浴室 (大浴室40人用2室)		⑮野外トイレ	11.73㎡
(小浴室2人用2室)		⑯陶芸小屋	55.00㎡
(身障者浴室1室)		⑰パーベキューハウス	9.00㎡
⑤宿泊施設		⑱ピザ窯	10.00㎡
・本館宿泊棟	1,201.52㎡ (定員248人)		
宿泊室	12室 (各室16人 定員192人)		
和室	2室 (各室24人 定員48人)		
リーダー室	4室 (各室2人 定員8人)		
・野外宿泊施設	64.98㎡		
(バンガロー)	3棟 (各棟5人 定員15人)		
・キャンプ場	38張 (各張6人 定員228人)		

<野外活動施設>

- |                      |                   |
|----------------------|-------------------|
| ① キャンプの森 (テントサイト38基) | ④冒険の森 (23施設)      |
| ② 野外炊飯の森             | ⑤自転車モトクロス場        |
| ③ キャンプファイヤー場         | ⑥チームワークゲーム (16施設) |

### 3 利用できる人

- (1) 幼稚園・保育園の園児、小・中・高校の児童・生徒5人以上の団体及びその指導者
- (2) 子ども会、スポーツ少年団等の5人以上の少年団体及びその指導者
- (3) 生涯学習に関する研修等を行う5人以上の団体
- (4) その他、教育委員会が適当と認めるもの

令和2年度主催事業一覧

薩摩川内市立少年自然の家

区分	番号	事業名	目的	期 日	対 象	募集人員
指導者育成研修	1	集団宿泊学習担当者事前研修会Ⅰ・Ⅱ	学校が計画する集団宿泊学習を効率的に実施するため、施設の機能及び活動内容や施設と学校の役割分担について理解を深め、望ましい研修活動プログラムの企画や展開方法について研修する。	Ⅰ 4月16日(木)	前期利用学校の担当者	52人
				Ⅱ 7月22日(水)	後期利用学校の担当者	12人
自然	2	地域指導者養成講座	地域等で行われる青少年教育活動を充実させるため、青少年育成指導者に対して、レクリエーションの概要や実施方法等について理解を深めさせ、青少年育成指導者としての資質向上と意欲付けを図る。	6月26日(金)	青少年教育関連団体の育成者・指導者	40人
	3	プラネタリウム開放	四季を通して週末にプラネタリウムを開放し、星や宇宙について学び、自然科学に対する興味関心を高める。	① 4月17日(金)・18日(土) ② 8月28日(金)・29日(土) ③ 11月6日(金)・7日(土) ④ 1月15日(金)・16日(土)	全市民	120人
自然	4	ふれあいを深める「ファミリー自然体験隊」	親子が様々な野外活動や創作活動に挑戦し、ふるさとの自然のすばらしさを体感しながら、食に関する活動を通して、家族の触れ合いを深める。	① 4月5日(日) ② 8月30日(日) ③ 10月25日(日) ④ 1月24日(日)	小学生以下の子どもを含む家族	各回30人(7家族)
	5	夏休み親子工作教室	木材や木の実等の自然をいかした素材を活用して作品を作ることで、夏休みの工作課題の支援をするとともに、家族の触れ合いを深める。(わくわく薩摩川内土曜塾と兼ねる)	Ⅰ 7月25日(土) Ⅱ 8月22日(土)	小学生とその保護者	各回30人
にしむ活動	6	星座ロマン体験「出張星空観望会」	地域に出かけ、季節の星座を観察する機会を提供し、星や宇宙への興味関心を高めるとともに、自然豊かなふるさと(地域)づくりを喚起する。	① 10月16日(金)…川内 ② 11月20日(金)…東部 ③ 1月22日(金)…川内	全市民	各回50人
	7	てらやまんち森の学校	より多くの市民が寺山の自然に親しみ、自然の素材を活用した創作活動を通して、作る楽しさや感動を味わうことで、生涯学習へと繋げる機会とする。	① 4月10日(金)…陶芸Ⅰ ② 6月12日(金)…木工 ③ 7月10日(金)…藍染め ④ 9月18日(金)…旋盤 ⑤ 10月30日(金)…陶芸Ⅱ ⑥ 1月31日(日)…スベジャル	全市民(内容により制限あり)	各回30人(旋盤は14名)
にしむ活動	8	てらやまんち元気はつらつスクール	自然散策やスポーツ活動をしたり、食事づくりしたりして自然に親しみ、心身の健康増進と参加者同士の触れ合いを楽しむ。	11月6日(金)	65歳以上の市民	30人
	9	目指せ!未来のぼっけもん!キッズキャンプ	宿泊体験を伴う野外炊飯やテント設営等の野外活動を行うことで、体験活動への興味を高めたり、協力したりする態度を養う。	8月22日(土)～23日(日) 【1泊2日】	市内の小学校3・4年生	30人
にしむ活動	10	てらやまんちほっとサロン	一般成人を対象に、てらやまんちの自然を活かした創作活動と食を楽しみ、自然や少年自然の家への興味関心を高め、さらに、参加者同士の親睦を深める。	9月12日(土)	一般成人	30人
	11	親子ふれあいキャンプ	冬期のキャンプや体験活動を通して、親子の絆を深めるとともに、自然に親しむことで、自らの生活を見直し、今後の生活に役立てる。	2月20日(土)～2月21日(日)	小中高校生とその保護者	30人(10家族)
体験的適応指導教室	12	リフレッシュin寺山	心に悩みを持つ児童生徒を対象に、日常生活から離れた寺山の自然の中で様々な体験活動を通し、心のリフレッシュを図りながら、人との関わり方や集団生活等への適応能力の育成など自立に向けた支援活動の場とする。	① 5月8日(金) ② 6月19日(金) ③ 7月3日(金) ④ 9月11日(金) ⑤ 10月9日(金) ⑥ 11月13日(金) ⑦ 12月4日(金) ⑧ 1月15日(金) ⑨ 2月19日(金)	市内の小・中学生及びその保護者	各回希望者
				13	夏のアドベンチャー「薩摩川内ぼっけもんの旅」	甌島の険しい大自然の中で様々な野外活動に挑戦しながら、やりぬく力や冒険心・協調性などの「生きる力」を育むとともに、豊かで便利な自分たちのふるさとの素晴らしさを再発見する機会とする。
野外活動	14	冬のアドベンチャー「薩摩川内ぼっけもんの挑戦」	冬期の野外宿泊や体験活動にチャレンジし、仲間との友情を深めながら、思いやりの心やどんな困難にも打ち勝つ強い精神力などを養う。	12月25日(金)～27日(日) 【2泊3日】	市内の小学校5年生以上中学生・高校生	50人
	15	新年を迎える手作りのついで	新年を迎える生活伝承文化として継承されている「しめなわ・ミニ門松」等の手作り体験活動を行いながら、正月の意義やふるさとに伝承されている生活文化の継承意識や家庭・地域の教育力の高揚を図る。	12月13日(日)	全市民	40人
総合主催	16	てらやまんちオータムフェスタ	全国少年自然の家連絡協議会が提唱する「全国少年自然の家自然体験活動推進月間」の趣旨を生かし、小・中学生や家族等を中心に、様々な自然体験活動の場を提供し、少年自然の家の理解や利用促進を図る。	11月15日(日)	全市民(全県民)	500人
	17	寺山こどもの日フェスタ(せんだい宇宙館と共催)	少年自然の家及びせんだい宇宙館の施設を使って、親子やグループ等で野外や創作活動、プラネタリウム学習などに取り組み、参加者同士の交流や自然と触れ合う楽しさ、豊かなふるさと薩摩川内の素晴らしさを体感する機会とする。	5月5日(火)	全市民	2,000人
	18	てらやまんちフェスタ	少年自然の家及びせんだい宇宙館の施設を使って、親子やグループ等で野外や創作活動、プラネタリウム学習などに取り組み、参加者同士の交流や自然と触れ合う楽しさ、豊かなふるさと薩摩川内の素晴らしさを体感する機会とする。	2月7日(日)	全市民	500人
施設開放	19	てらやまんち無料開放	所内の施設を市民に一部開放し、諸施設の理解を深めてもらうとともにその活用を図る。	9月6日(日) 3月14日(日)	全市民	各回200人

※ 19事業 43本

※ この他に、毎月第4土曜日に「わくわく薩摩川内土曜塾」(11、12、3月を除く計9回)を実施

## [中央公民館・地域公民館]

### 1 施設の所在

施設名 (併設・複合施設)	所在地	電話番号
中央公民館	大小路町 14 番 5 号	0996-22-7251
樋脇公民館	樋脇町塔之原 3567 番地 1	0996-37-2036
入来公民館	入来町副田 6029 番地 1	0996-44-3358
東郷公民館 (図書館東郷分館)	東郷町斧渕 618 番地 4	0996-42-0053
祁答院公民館 (図書館祁答院分館)	祁答院町下手 974 番地	0996-21-8755
里公民館 (図書館里分館)	里町里 1910 番地	09969-3-2958
上甌公民館 (上甌コミュニティセンター)	上甌町中甌 1296 番地	09969-2-1139
鹿島公民館 (図書館鹿島分館)	鹿島町藺牟田 1530 番地 1	09969-4-2524

### ※ 各施設の休館日等

館 別	休 館 日	開館時間
中央公民館 及び 地域公民館	(1) 毎月第3日曜日 (2) 年末年始 (12月29日～1月3日)	9 : 0 0 ~ 2 2 : 0 0

### 2 施設の概要

施設名	中央公民館	樋脇公民館	入来公民館	東郷公民館								
建設年度	昭和54年度	平成24年度	昭和50年度	平成2年度								
構造	鉄筋コンクリート造3階建	鉄筋コンクリート造平屋建	鉄筋コンクリート造2階建	鉄筋コンクリート造2階建								
敷地面積	4681.97 m <sup>2</sup>	2339.25 m <sup>2</sup>	6171.9 m <sup>2</sup>	3969.29 m <sup>2</sup>								
延べ床面積	2402.72 m <sup>2</sup>	526.24 m <sup>2</sup>	946.14 m <sup>2</sup>	2024.8 m <sup>2</sup>								
主な施設・規模	1階	1階	1階	1階	会議室	38 m <sup>2</sup>	事務室	50 m <sup>2</sup>	事務室	51 m <sup>2</sup>	事務室	68 m <sup>2</sup>
					視聴覚室	116 m <sup>2</sup>	樋脇コミュニティ事務所	28 m <sup>2</sup>	小会議室	26 m <sup>2</sup>	ホール	568 m <sup>2</sup>
					事務室	60 m <sup>2</sup>	小会議室	27 m <sup>2</sup>	多目的室	87 m <sup>2</sup>	小会議室	42 m <sup>2</sup>
					実習室	54 m <sup>2</sup>	和室	29 m <sup>2</sup>	書庫	77 m <sup>2</sup>	和室研修室(1・2)	49 m <sup>2</sup>
					ホール	350 m <sup>2</sup>	研修室	25 m <sup>2</sup>			調理研修室	44 m <sup>2</sup>
	2階		第1研修室	92 m <sup>2</sup>	調理室	44 m <sup>2</sup>			図書室	64 m <sup>2</sup>		
			第2研修室	52 m <sup>2</sup>	第1会議室	71 m <sup>2</sup>	2階	2階	大会議室	91 m <sup>2</sup>		
			第3研修室	58 m <sup>2</sup>	第2会議室	44 m <sup>2</sup>			研修室	47 m <sup>2</sup>		
	和室		81 m <sup>2</sup>	第3会議室	54 m <sup>2</sup>	和室			17 m <sup>2</sup>			
	3階		調理室	80 m <sup>2</sup>			婦人の部屋	33 m <sup>2</sup>	製作学習室	64 m <sup>2</sup>		

施設名	祁答院公民館	里公民館	上甌公民館	鹿島公民館								
建設年度	昭和56年度	昭和53・54年度	平成3年度	昭和54年度								
構造	鉄筋コンクリート造2階建	鉄筋コンクリート造2階建	鉄筋コンクリート造2階建一部鉄骨	鉄筋コンクリート造2階建								
敷地面積	6785 m <sup>2</sup>	5094.97 m <sup>2</sup>	2992 m <sup>2</sup>	1033.753 m <sup>2</sup>								
延べ床面積	1864.75 m <sup>2</sup>	1491.98 m <sup>2</sup>	2431.21 m <sup>2</sup>	1030 m <sup>2</sup>								
主な施設・規模	1階	1階	1階	1階	事務室	38 m <sup>2</sup>	事務室	47 m <sup>2</sup>	事務室	21 m <sup>2</sup>	事務室	25 m <sup>2</sup>
					多目的ホール	380 m <sup>2</sup>	多目的ホール	512 m <sup>2</sup>	トレーニング室	122 m <sup>2</sup>	小会議室	41 m <sup>2</sup>
					大広間	73 m <sup>2</sup>	和室1	43 m <sup>2</sup>	アリーナ	1115 m <sup>2</sup>	研修室(和室)	63 m <sup>2</sup>
					和室	43 m <sup>2</sup>	図書室	72 m <sup>2</sup>			視聴覚室	87 m <sup>2</sup>
					図書室	80 m <sup>2</sup>					調理実習室	40 m <sup>2</sup>
	2階		会議室1	57 m <sup>2</sup>	会議室	43 m <sup>2</sup>	会議室	77 m <sup>2</sup>	ホール	313 m <sup>2</sup>		
			会議室2	36 m <sup>2</sup>	和室2	54 m <sup>2</sup>	研修室	88 m <sup>2</sup>				
			農事研修室	72 m <sup>2</sup>	視聴覚室	82 m <sup>2</sup>	観覧席	810 m <sup>2</sup>				
			調理実習室	84 m <sup>2</sup>	調理室	48 m <sup>2</sup>						
			生活研修室	37 m <sup>2</sup>								

### 3 社会教育の状況

#### ○ 青少年教育の状況

##### (1) 子ども会（令和元年度実績）

単位子ども会数	加入者数
264	6,005人

##### (2) 少年愛護センター事業（令和元年度）

- ・常時防犯パトロール・・・月曜日から金曜日まで市内6コースを巡回
- ・特別補導・・・学校休業中及び青少年育成強調月間に活動
- ・夜間街頭補導・・・毎月第1木曜日
- ・朝の安全パトロール・・・毎月第2・4の月曜日
- ・定期補導・・・毎月青少年育成の日（第3土曜日）
- ・環境診断 年1回
- ・少年なやみ相談 5件（※H29.6～平日電話相談延長21:00まで）
- ・広報啓発活動 少年愛護センターだより 年3回  
少年なやみ相談カード配布 年1回 10,000枚

#### ○ PTAの状況（令和元年度実績）

小学校		中学校		義務教育学校		高等学校		計	
単P	会員数	単P	会員数	単P	会員数	単P	会員数	単P	会員数
26	3,694人	12	2,152人	1	278人	3	1,790人	42	7,914人

### 4 令和2年度市民大学講座一覧

#### (1) 中央公民館

対象	講座名	回数	日程	定員
高齢者	さわやかセミナー	7回	5月～12月	50人
一般成人	楽しい園芸	6回	6月～12月	50人
	ひとつの居場所にたくさんの物語（前期） ～「こんな居場所あったらいいな」を一緒に実現しませんか～（社協と連携）	5回	6月～10月	30人
	手づくりのときめきスイーツ	4回	6月～9月	20人
	きらり☆おごじょ講座	4回	6月～9月	20人
	ふるさと再発見ウォーキング	4回	6月～9月	25人
	あなたも出来る地域づくり	5回	6月～10月	25人
	楽しみましょう！「子育て・自分育て」	4回	6月～9月	30人
	ふるさと深読み	4回	10月～2月	20人
	ふるさとを彩る料理とお菓子	4回	11月～2月	20人
	まち・人・enjoyライブ	4回	11月～3月	20人
	きら・リラ人生の作り方	4回	10月～3月	30人
ひとつの居場所にたくさんの物語（後期） ～「こんな居場所あったらいいな」を一緒に実現しませんか～（社協と連携）	5回	11月～3月	30人	

対 象	講 座 名	回数	日 程	定員
一般成人	はじめよう Word 入門①	4回	5月～6月	15人
	ステップ楽しく Word 活用①	4回	7月～8月	15人
	はじめよう Word 入門②	4回	7月	15人
	ステップ楽しく Word 活用②	4回	9月	15人
	E X C E L 講座(入門から活用まで) ①	6回	10月～12月	15人
	E X C E L 講座(入門から活用まで) ②	6回	1月～2月	15人
青少年・親子	親子魚捌き教室	2回	夏休み	24人
	親子で料理教室	2回	夏休み	12組
	親子でおかしを作ろう	2回	夏休み	12組
	親子でものづくり教室	2回	夏休み	12組
	親子で虫よけスプレー作り	1回	夏休み	10組
	夏休みの宿題をみんなでやっちゃおう！(書道)	1回	夏休み	10人
	夏休みの宿題をみんなでやっちゃおう！(絵画)	1回	夏休み	10人

(2) 樋脇公民館

対 象	講 座 名	回数	日 程	定員
一般成人	やさしい歴史学習講座	5回	6月～11月	20人
	すこやか講座	5回	6月～11月	15人
	体操教室	6回	6月～11月	10人
	楽しい園芸教室	5回	6月～12月	10人
	ハンドメイド講座	5回	5月～9月	10人
	美文字講座	5回	6月～11月	10人
	パソコン講座	5回	11月～12月	10人
青少年	夏休みの習字教室	1回	8月	15人
	書初め教室	1回	1月	15人

(3) 入来公民館

対 象	講 座 名	回数	日 程	定員
高齢者	入来愛宕大学	10回	5月～3月	60人
一般成人	エコクラフト講座	4回	5月～8月	10人
	素敵にヨガライフ講座	4回	6月～9月	15人
	女性学講座	4回	10月～1月	10人
	パッチワーク講座	4回	11月～2月	10人
	素敵にヨガライフ講座後編	4回	11月～2月	15人
青少年	絵の描き方教室	1回	7月	20人
	習字・硬筆教室	1回	12月	10人

(4) 東郷公民館

対 象	講 座 名	回数	日 程	定員
高齢者	いきいき講座	8回	6月～1月	100人
	男の家庭料理	5回	6月～12月	15人
一般成人	花の寄せ植え講座	3回	5月～12月	20人
	季節の野菜づくり講座	4回	6月～11月	20人
	ハーモニカ・オカリナ教室	5回	6月～11月	15人



対 象	講 座 名	回数	日 程	定員
一般成人	ヨガ健康教室	5回	6月～11月	8人
	絵手紙教室(初心者)	5回	6月～11月	15人
	音楽の時間	8回	6月～1月	20人
	東郷土人形指導者養成講座	6回	9月～10月	10人
青少年	子ども人形浄瑠璃伝承教室	5回	6月～10月	20人

(5) 祁答院公民館

対 象	講 座 名	回数	日 程	定員
高齢者	祁答院高齢者大学	10回	5月～2月	55人
一般成人	懐メロ講座	5回	5月～9月	15人
	絵手紙講座	5回	5月～9月	15人
	郷土料理講座	5回	5月～9月	15人
	オカリナ講座(初心者)	5回	5月～7月	15人
	ボディケア講座	5回	10月～2月	15人
	手芸講座	5回	10月～2月	15人
	太極拳講座	5回	10月～2月	15人
	ペタンク講座	5回	10月～2月	15人

(6) 里公民館

対 象	講 座 名	回数	日 程	定員
一般成人	生け花・フラワーアレンジメント講座(昼)	2回	10月～12月	10人
	生け花・フラワーアレンジメント講座(夜)	2回	10月～12月	10人
	料理・お菓子作り教室	3回	8月～2月	10人
	ハンドメイド教室	3回	8月～2月	10人

(7) 上甌公民館

対 象	講 座 名	回数	日 程	定員
一般成人	フラダンス	4回	7月～2月	10人
	料理とお菓子教室	2回	未定	10人
	心と体を豊かに	2回	未定	10人

(8) 下甌島教育課

対 象	講 座 名	回数	日 程	定員
一般成人	味噌づくり教室	3回	9月	8人
	パンづくり教室	未定	未定	7人
	気功教室	未定	未定	無し
青少年	カレン先生のえいご教室	6回	6月～7月	無し

(9) 鹿島公民館

対 象	講 座 名	回数	日 程	定員
一般成人	ロウの花教室	6回	5月～11月	10人
青少年	子ども学習教室	4回	6月～2月	30人

(10) ICT(タブレット)講習会

対 象	公 民 館 名	回数	日 程	定員
一般成人	中央公民館	4回	6月～2月	各10人
	樋脇公民館	1回		
	東郷公民館	1回		

## [中央図書館]

### 施設の概要

施設名 (併設・複合施設)	所在地	電話番号
中央図書館 (視聴覚ライブラリー)	大小路町 14 番 5 号	0996-22-3542
図書館榑脇分館 (榑脇郷土館)	榑脇町市比野 2442 番地 1	0996-38-0009
図書館入来分館 (入来郷土館)	入来町浦之名 33 番地	0996-44-5311
図書館東郷分館 (東郷公民館)	東郷町斧渕 618 番地 4	0996-42-0053
図書館祁答院分館 (祁答院公民館)	祁答院町下手 974 番地	0996-21-8755
図書館里分館 (里公民館)	里町里 1910 番地	09969-3-2958
図書館上甑分館 (上甑総合センター)	上甑町中甑 481 番地 1	09969-2-0001
図書館下甑分館 (下甑支所)	下甑町手打 819 番地	09969-7-0311
図書館鹿島分館 (鹿島公民館)	鹿島町藺傘田 1530 番地 1	09969-4-2215

### ※ 各施設の休館日等

館 別	休 館 日	開館時間
中央図書館	(1) 毎月第 4 木曜日 (※午後 5 時からは開館) (2) 特別図書整理期間 (年 1 5 日以内) (3) 年始 (1 月 1 日)	8 : 4 5 ~ 2 1 : 0 0
各分館	(1) 毎月第 3 日曜日及び祝日 (2) 年末年始 (12 月 29 日~1 月 3 日)	9 : 0 0 ~ 1 7 : 1 5

## 1 奉仕に関すること

### (1) 移動図書館の運営状況 (令和 2 年度)

〔巡回コース〕	本土【学校】コース	1 6 コース
	本土【一般】コース	1 コース
	甑島コース	7 コース
〔貸出場所設置数〕	本土【学校】コース	2 4 箇所
	本土【一般】コース	8 箇所
	甑島コース	2 8 か所

貸出冊数…………… 1 人につき 1 0 冊以内

貸出期間…………… 約 1 ヶ月間 (次回の巡回日まで)

### (2) 読書グループ登録団体

(令和元年 1 2 月現在)

館 名 区 分	中央 図書館	榑 脇 分 館	入 来 分 館	東 郷 分 館	祁答院 分 館	里 分 館	下 甑 分 館	鹿 島 分 館	計
団体数	1 8	3	2	2	1	1	2	1	3 0

## 2 年間貸出利用者数・貸出冊数に関すること

(令和元年度)

貸出利用者数			貸出冊数		
図書館	移動図書館	計	図書館	移動図書館	計
78, 799	13, 649	92, 448	293, 852	47, 049	340, 901

### 3 令和2年度主要事業計画について

事業	内容	時期・回数
移動図書館	○本土地域 ・学校16コース24ステーション ・一般1コース8ステーション ○甌島地域 ・7コース28ステーション 計27コース、61ステーション	○学校コース ・4月と8月は運行なし ・7月と3月は回収のみ ○一般コース（毎月1回） ○甌島コース ・毎月1回（8月を除く）
「おはなし会」事業	おはなしひろば（中央図書館、分館で開催）	月1～2回
	おでかけ図書館（出張おはなし会）	通年実施（月2回程度）
薩摩せんだい図書館フェスタ	小学生ビブリオバトル、読書グループによるおはなし会、本のリサイクル市など	11月8日（日）
市民講座	図書館教養講座	年1回
	おはなし実践講座	年1回
郷土文芸誌「文化薩摩川内」発行	原稿募集、編集委員会による編集作業、印刷、発行。	6月～3月
読書感想文コンクール	・「読書感想文書き方教室」開催 ・作品募集、審査会開催、表彰、文集発行	7月～1月
読書を楽しむ集い	参加者が気に入った本を持ち寄り、本の紹介や交流を楽しむ会	①9月21日（土） ②1月18日（土）
文字のない絵本をつくろう	台紙に様々な紙のパーツを貼り、おはなしを作る、子どもを対象とした絵本づくり講座	①7月26日（日） ②8月2日（日）
ビブリオバトルを体験しよう	ビブリオバトルのマナーやルールを学び、実践する講座	年2回
読書グループ等連絡会	おはなし活動の実践者が集まり、実演披露や情報交換をし、交流や問題解決を図る。	①6月7日（日） ②9月27日（日）
ブックスタート	市民健康課と連携し、生後2か月の子どもへ、3種類の絵本の中から1冊をプレゼントする。	通年実施
宅配サービス	身体の障害等により図書館へ来られない方等を対象に、登録宅へ本を届けるサービス	月1回
団体貸出	・福祉施設等へ移動図書館巡回で図書を配送 ・地区コミュニティセンターへ200冊配本 ・幼稚園などの登録団体へ、上限200冊貸出	・配送（月1回） ・配本（3カ月に1回） ・登録団体（随時貸出）
わくわく薩摩川内土曜塾（わくわく図書館）	毎月第4土曜日に、小学生を対象とした映画やおはなし等の実施	月1回

## [視聴覚ライブラリー]

【本館】 所在地 薩摩川内市大小路町14番5号 (電話 0996-22-3542)

(1) 機材の整備状況

(令和2年4月1日現在)

機材名	数量	機材名	数量	機材名	数量
ビデオプロジェクター	15	デジタルビデオ編集機 (パソコン)	3	スクリーン	12
16ミリ映写機	12	S-VHSビデオ編集機	2	暗幕	12
スライド映写機	2	8ミリビデオ編集機	1	暗幕カーテン	13
DVDデッキ	5	デジタルビデオカメラ	5	マイク(有線)	7
ポータブルDVDデッキ	1	DVDビデオカメラ	1	ピンマイク	3(1)
ポータブルビデオデッキ (再生専用)	3	デジタルカメラ	5	マイクスタンド	4
ブルーレイドライブ	1	資料提示装置・書画カメラ	2	三脚	6
コントロールパワーアンプ	1	OHP	4	フォトビジョン	1
ワイヤレスアンプシステム (マイク込)	3	CDプレイヤー	1	スポットライト	1
スピーカーシステム	3	MDプレイヤー	1	カラーモニター	4
集音マイクセット (ミキサー)	1	ラジカセ	2		

(2) 教材の整備状況

教材名	数量	教材名	数量	教材名	数量
16ミリフィルム	225	ビデオ	1,041	DVD	133(14)

※数量の( )書きは「令和元年度受入・払出数」(うち数表示)

【甌島分館】 所在地 薩摩川内市上甌町中甌481番地1 (電話 09969-2-0001)

(1) 機材の整備状況

(令和2年4月1日現在)

機材名	数量	機材名	数量	教材名	数量
ビデオプロジェクター	3	資料提示装置	1	16ミリ映写機	4
スライド映写機	1	デジタルカメラ	2	OHP	1
スクリーン	3	三脚	2	CDラジカセ	1
DVDデッキ	1				

(2) 教材の整備状況

教材名	数量	教材名	数量	教材名	数量
16ミリフィルム	189	ビデオ	560	DVD	21

## [学校給食センター]

### ◎薩摩川内市立学校給食センターの概要

#### 1 施設の概要

(令和2年4月1日現在)

施設名	位置	TEL	敷地	建物
		FAX		
川内学校給食センター	上川内町 4887 番地	0996 23-0112	5,452 m <sup>2</sup>	2,382 m <sup>2</sup>
		0996 23-2750		
樋脇学校給食センター	樋脇町塔之原 3624 番地	0996 37-2950	1,050 m <sup>2</sup>	517 m <sup>2</sup>
		0996 37-2950		
入来学校給食センター	入来町浦之名 7635 番地	0996 44-4113	1,500 m <sup>2</sup>	405 m <sup>2</sup>
		0996 44-4113		
里学校給食センター	里町里 1910 番地 3	09969 3-2139	589 m <sup>2</sup>	268 m <sup>2</sup>
		09969 3-2139		
下甕学校給食センター	下甕町青瀬 984 番地 1	09969 5-0090	2,233 m <sup>2</sup>	387 m <sup>2</sup>
		09969 5-0090		

#### 2 運営の概要 (組織機構)

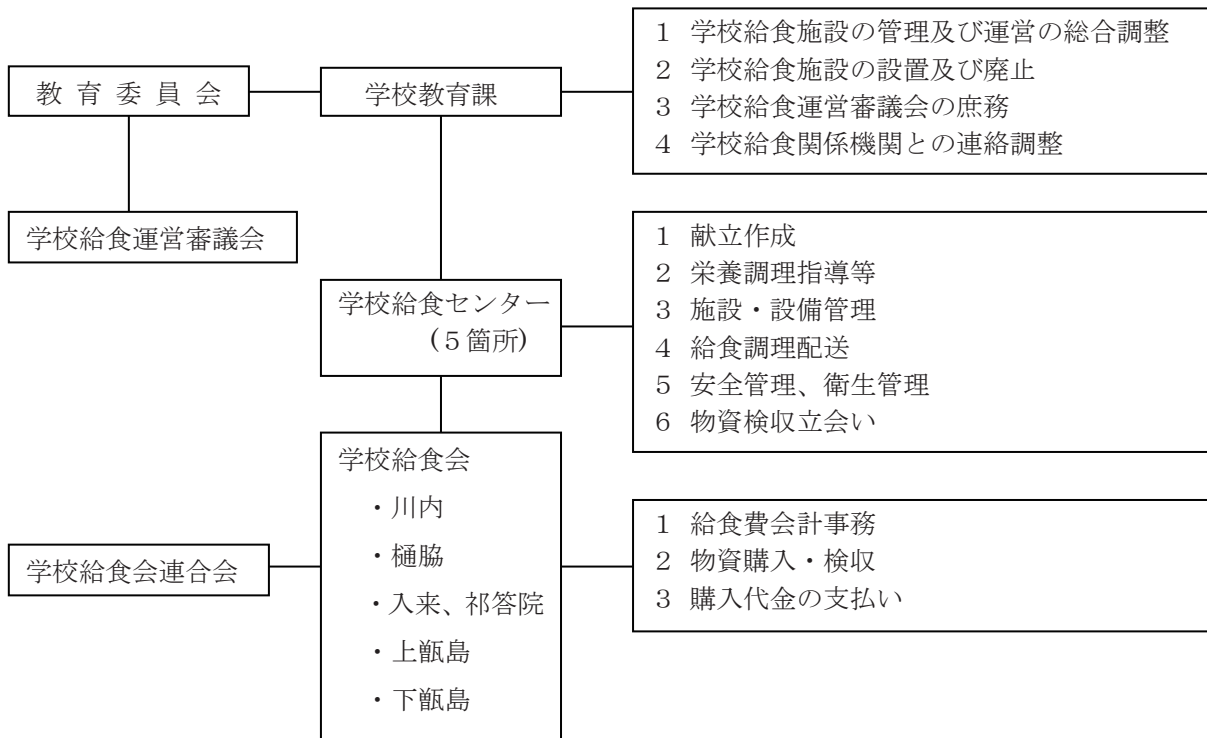

学校給食センター一覧

(令和2年4月6日現在)

センター名	区分	学校	調理方式	学校数 (校)	給食 総数 (食)	給食費 徴収方法	職員数			形態				概要		備考		
							管理 (人)	事務 (人)	栄養 教諭 (人)	委託	献立	食器	運営	調理 能力 (食)	開設 年月			
		牛乳	米飯	パン	調理 配送													
川内	センター 方式	小	ドライ 方式	13	4677	・口歴振替 ・個人納付	(1)	3	4	○	○	○	二本 献立	ステンレス, 耐熱ABS 樹脂	一 部 民 間	9,000	H12.9	
		中		5	2145													
		義		1	477													
		幼		3	124													
		計		23	7423													
種脇	センター 方式	小	ドライ 方式	2	313	・口歴振替 ・個人納付	(1)	1	1	○	○	○	一本 献立	ポリカーボ ネー、 ペ樹脂	一 部 民 間	800	S60.4	
		中		1	164													
		幼		1	21													
		計		4	498													
入来	センター 方式	小	ドライ 方式	6	456	・口歴振替 ・個人納付	(1)	1	1	○	○	○	一本 献立	強化磁器 耐熱ABS 樹脂	一 部 民 間	1,100	S62.4	
		中		2	207													
		幼		0	0													
		計		8	663													
里	センター 方式	小	ドライ 方式	2	101	・PTAによる徴収	(1)	1	1	○	○	○	一本 献立	強化磁器 耐熱ABS 樹脂	一 部 民 間	400	H15.4	
		中		1	42													
		幼		2	42													
		計		5	185													
下飯	センター 方式	小	ドライ 方式	3	102	・PTAによる徴収 ・子ども便で徴収	(1)	1	1	○	○	○	一本 献立	ポリエチレ ン・フタレ ート ステンレス	一 部 民 間	500	H12.3	
		中		2	60													
		幼		2	43													
		計		7	205													
合計		小		26	5,659		(5)	7	8							11,800		
		中		12	2,718													
		義		1	383													
		幼		11	346													
		計		50	9,106													

注：1 「管理」欄の（ ）については、川内は学校教育課主幹、種脇・入来は種脇地域駐在、里は上飯島教育課長、下飯は下飯島教育課長が所長を兼務。

2 「事務」欄については、川内は学校給食会連合会職員2名を含む。

3 給食総数については、教職員を含む。

## 関係各種審議会（附属機関）の状況

附属機関名	委員定数（任期）
薩摩川内市立学校通学区域・適正規模等審議会	20人以内（任期2年）
薩摩川内市教育支援委員会	15人以内（任期2年）
薩摩川内市いじめ問題対策審議会	8人以内（任期2年）
薩摩川内市社会教育委員の会	16人以内（任期2年）
薩摩川内市公民館運営審議会	16人以内（任期2年）
薩摩川内市文化財保護審議会	15人以内（任期2年）
薩摩川内市立視聴覚ライブラリー運営審議会	7人以内（任期2年）
薩摩川内市立図書館協議会	7人以内（任期2年）
薩摩川内市学校給食運営審議会	18人以内（任期1年）
薩摩川内市青少年問題協議会	20人以内（任期2年）
薩摩川内市川内歴史資料館・郷土館運営協議会	10人以内（任期2年）
薩摩川内市立少年自然の家運営協議会	10人以内（任期2年）
薩摩川内市川内まごころ文学館運営協議会	7人以内（任期2年）
薩摩川内市伝統的建造物群保存地区保存審議会	15人以内（任期2年）

# 【行事予定】



## 令和2年 4月 教育委員会行事予定表

日	曜日	教育総務課	学 校 教 育 課	社会教育課・中央公民館・地域公民館	文 化 課
1	水	再任用者辞令交付式 教育委員会新採職員辞令交付式	令和元年度新規採用教員正式採用通知書交付式 新任教頭辞令交付式及び研修会 転入割愛指導主事辞令交付式・宣誓式	子育てサロン	
2	木	学校司書補業務専門員研修会	令和2年度新規採用教職員研修会 スクールソーシャルワーカー辞令交付式		
3	金		特別支援教育支援員辞令交付式		
4	土				
5	日				
6	月	部長・支所長会議	小・中・義務教育学校始業式、入学式		
7	火			市青少年育成市民会議会計監査(中央公民館)	
8	水			子育てサロン 第1回子育てサポーター会議(中央公民館)	
9	木		市立幼稚園始業式・入園式	社会教育行政研修会(県民交流センター)	
10	金		転任教職員宣誓式		
11	土		土曜授業	市子ども会育成連絡協議会総会(国際交流センター)	
12	日				
13	月	部長・支所長会議			
14	火		第1回市小中一貫教育研究推進委員会		
15	水	県教育行政説明会		子育てサロン	県教育行政説明会(自治会館)
16	木		全国学力・学習状況調査 第1回上臈島地区学校給食担当者会		
17	金	学校事務職員令和2年度予算執行説明会	市学校保健・安全講習会 第1回市校長研修会	第1回北薩地区社会教育担当者等研修会(北薩教育事務所)	
18	土			市P連第1回常任理事会(中央公民館)	
19	日			休館日	
20	月	部長・支所長会議	第1回地区教育長会議		
21	火		EST委囀状交付式、説明会		
22	水			子育てサロン	
23	木		市学校運営協議会等事務局連絡会		
24	金		第1回地区小・中・義務教育学校校長研修会	第1回中央公民館自主学級連絡協議会学級長会・総会(中公)	県文化財保護指導委員研修会(県民交流センター)
25	土			わくわく薩摩川内土曜塾	
26	日				
27	月	教育委員会定例会			
28	火				
29	水	昭和の日	昭和の日	昭和の日	昭和の日
30	木		第1回市教育支援委員会		第1回市教育支援委員会

## 令和2年 5月 教育委員会行事予定表

日 曜日	教育総務課	学 校 教 育 課	社会教育課・中央公民館・地域公民館	文 化 課
1 金		心の教室相談員・適応指導教室指導員委嘱状交付式		
2 土				
3 日	憲法記念日	憲法記念日	憲法記念日	憲法記念日
4 月	みどりの日	みどりの日	みどりの日	みどりの日
5 火	こどもの日	こどもの日	こどもの日	こどもの日
6 水	振替休日	振替休日	振替休日	振替休日
7 木	部長・支所長会議	第1回市教頭研修会		
8 金			第1回中央公民館自主学級長連絡協議会役員会(中公)	
9 土		土曜授業		
10 日				
11 月	部長・支所長会議			
12 火	県市町村教育委員会連絡協議会定期総会(鹿児島市) 県市町村教育長会定期総会(鹿児島市)		県社会教育研究会総会・研修会(県民交流センター)	第1回銃砲刀剣類登録審査会(県青少年会館)
13 水			子育てサロン/子育てサポーター情報交換会	
14 木	学校司書補業務専門員ブロック研修会		中央・東ブロック第1回家庭教育学級主事・学級長会(中公)	第1回文化財保護審議会(中旬頃 日付未定)
15 金				市町村文化財保護行政担当職員研修会(県民交流センター)
16 土			北薩地区女性団体指導者養成事業(薩摩川内市) 市P連 母親部会役員会	
17 日			休館日	
18 月	部長・支所長会議	市教委訪問(峰山小)		
19 火		合同計画訪問(東郷学園)	第1回北薩地区子ども会育成連絡協議会理事会・総会(北薩地域振興局第2庁舎)	
20 水		市就学指導説明会及び市特別支援教育研修会	子育てサロン 県社会教育委員連絡協議会総会・研修会(自治会館) 北薩地区社会教育委員連絡協議会役員会(〃)	令和2年度全国伝統的建造物群保存地区協議会総会・研修会(～5/22/兵庫県丹波篠山市)
21 木	全国都市教育長協議会定期総会・研究大会(山口市) (22日まで)			
22 金			西ブロック第1回家庭教育学級主事・学級長会(聖公民館・長浜地区35セン) 県公民館連絡協議会総会(自治会館) 第1回県青少年補導センター連絡協議会(勤労青少年ホーム)	
23 土		基礎・基本学習講座、開講式	わくわく薩摩川内土曜塾 市PTA連合会総会(中央公民館)	
24 日			第1回社会教育関係団体指導者等、ジュニア・リーダー研修会(県民交流センター)	
25 月	部長・支所長会議	合同計画訪問(高来小、城上小)		
26 火	教育委員会定例会			
27 水		市教委訪問(中津小、中津幼)	子育てサロン	
28 木		市いじめ問題対策連絡協議会 市学校保健会総会		
29 金		第1回地区小・中・義務教育学校教頭研修会		
30 土				
31 日				

## 令和2年 6月 教育委員会行事予定表

日 曜日	教育総務課	学 校 教 育 課	社会教育課・中央公民館・地域公民館	文 化 課
1 月	部長・支所長会議			
2 火			青少年育成市民会議総会(川内文化ホール)	
3 水		合同計画訪問(川内南中)	子育てサロン ルンルン子育て学習兼子育てサポーター養成講座 北薩地区高齢者団体指導者養成事業(阿久根市)	
4 木		市教委訪問(川内中央)		
5 金		小学校綱引競技大会	県子ども会育成連絡協議会総会(県青少年会館)	
6 土			県PTA連合会定期総会(自治会館)	
7 日				
8 月	部長・支所長会議			
9 火	本会議		第1回社会教育委員の会及び公民館運営審議会(中央公民館)	
10 水			子育てサロン 子育てサポーター情報交換会	
11 木		市教委訪問(鹿島小、かのこ幼鹿島分園、海星中)		
12 金		市臨時的任用教員研修会(東郷学園)		
13 土		土曜授業		
14 日				
15 月	部長・支所長会議			
16 火				
17 水		地区人権教育授業実践研修会(橘隘小)	子育てサロン ルンルン子育て学習兼子育てサポーター養成講座	
18 木	本会議			
19 金	本会議			
20 土			北薩地区PTA指導者養成事業(薩摩川内市) 市子ども会インリーダー研修会(少年自然の家)	
21 日			休館日	
22 月	本会議			
23 火				
24 水	総務文教委員会		子育てサロン	
25 木	教育委員会定例会	川薩地区特別支援教育研究会		
26 金		地区道徳教育研修会(薩摩川内市)	中央公民館自主学級研修会(中公)	
27 土		基礎・基本学習講座	北薩地区子ども会ジュニアリーダー養成事業(出水市 青年の家) わくわく薩摩川内土曜塾	
28 日			北薩地区子ども会安全教育研修会(出水市)	
29 月	部長・支所長会議			北薩地区文化財保護審議会委員・文化財行政担当者 等合同研修会(出水市)
30 火		市複式学級担当者研修会(平佐東小)		

## 令和2年 7月 教育委員会行事予定表

日	曜日	教育総務課	学 校 教 育 課	社会教育課・中央公民館・地域公民館	文 化 課
1	水		合同計画訪問(可愛小)	子育てサロン ルンルン子育て学習兼子育てサポーター養成講座	第25回「トンボロ芸術村コンテスト」募集開始 ～9/18まで
2	木			第1回愛護委員連絡会(市役所)	
3	金		第2回市校長研修会		
4	土			市P連 母親部研修会(中央公民館)	
5	日			甌島地区PTA指導者養成事業(里定住センター) 家庭教育学級西ブロック講演会(〃)	
6	月		市教委訪問(大妻小、祁答院中)		
7	火		第1回川薩地区結核対策委員会		
8	水			子育てサロン/子育てサポーター情報交換会 社会教育主事等研修会・人権教育指導者研修会(～10日)(県民交流センター)	
9	木	19市教育長・総務課長会(垂水市)～10日	合同計画訪問(里小、里中)		
10	金		合同計画訪問(海陽中)		
11	土		土曜授業		トンボロ芸術村2020「甌の風音楽祭」(里公民館)
12	日				
13	月	部長・支所長会議 県市町村教育長会第1回専門部委員会(鹿児島市)	公立高等学校生徒募集定員策定等に係る地区説明会		
14	火				第2回銃砲刀剣類登録審査(県青少年会館)
15	水		第1回地区指導主事等会議	子育てサロン ルンルン子育て学習兼子育てサポーター養成講座	海の日
16	木				九州地区市町村文化財保存整備協議会総会(宮崎県西都市 ～17日まで)
17	金				
18	土		基礎・基本学習講座		
19	日			休館日	
20	月	部長・支所長会議	1学期終業式		
21	火		川薩地区公立幼稚園協会研究会(東郷幼) 市小学校水泳記録会(甌島・下甌地域)		
22	水		市小学校水泳記録会(本土地域) 地区臨時的任用教員研修会	子育てサロン	
23	木	海の日	海の日	海の日	海の日
24	金	スポーツの日	スポーツの日	スポーツの日	スポーツの日
25	土			わくわく薩摩川内土曜塾	
26	日			北・南薩地区ジュニアリーダー及び高校生クラブ交流大会(～26日)(南薩少年自然の家)	東郷文弥節人形浄瑠璃定期公演「源氏烏帽子折 初段 卒塔婆引き」(東郷公民館/10:40)
27	月	部長・支所長会議 教育委員会定例会			
28	火		市幼保小連絡会(仮称)		
29	水		日中友好薩摩川内市常熟市青少年スポーツ等交流(～8月2日) 市ICT活用研修会	子育てサロン	
30	木		第2回地区小・中・義務教育学校校長研修会		
31	金		市学習指導法研修会	第1回中央公民館まつり実行委員会(中央公民館) 九州地区子ども会ジュニアリーダー大会(～2日)	

## 令和2年 8月 教育委員会行事予定表

日曜日	教育総務課	学 校 教 育 課	社会教育課・中央公民館・地域公民館	文 化 課
1 土			市P連第2回常任理事会(中央公民館)	
2 日				
3 月	部長・支所長会議			
4 火			青少年問題協議会	
5 水		日韓友好薩摩川内市昌寧郡青少年スポーツ等交流(～7日)	子育てサロン 子育てサポーター情報交換会	第1回文化財保護審議会(上旬頃 日付未定)
6 木			家庭教育学級・PTA合同研修会事前説明会	埋蔵文化財担当職員養成講座:初級(埋蔵文化財センター)
7 金		市フレッシュ研修(社会教育研修)		
8 土				第15回薩摩川内市芸能祭(川内文化ホール)
9 日				
10 月	山の日	山の日	山の日	山の日
11 火	部長・支所長会議	リフレッシュウィーク(～17日)		
12 水				
13 木				
14 金				
15 土				
16 日			休館日	県指定無形民俗文化財「久見崎盆踊(想夫恋)」(久見崎町記念碑前広場)
17 月	部長・支所長会議			
18 火	本会議	市英語サマーキャンプ(～20日)		
19 水			子育てサロン	
20 木	学校司書補業務専門員研修会			埋蔵文化財担当職員養成講座:中級(埋蔵文化財センター)
21 金			北薩地区子ども会育成連絡協議会第2回理事会(さつま町)	
22 土			家庭教育学級中央・東ブロック合同講演会(国際交流センター) わくわく薩摩川内土曜塾	
23 日				
24 月	部長・支所長会議	市教育研究会		
25 火	教育委員会定例会			
26 水			子育てサロン	
27 木	本会議	市中学校生徒会交流会キャンプ(～28日)	県社会教育研究会夏期セミナー(～28日)(県民交流センター)	
28 金	本会議			
29 土				
30 日				
31 月	本会議			

## 令和2年 9月 教育委員会行事予定表

日	曜日	教育総務課	学 校 教 育 課	社会教育課・中央公民館・地域公民館	文 化 課
1	火		2学期始業式		
2	水			子育てサロン 北薩地区地域活動活性化研修会(長島町)	
3	木		第1回フッ化物洗口推進会議		
4	金				
5	土				
6	日				
7	月	部長・支所長会議			
8	火				第3回銃砲刀剣類登録審査会(県青少年会館)
9	水		合同計画訪問(黒木小、上手小)	子育てサロン 子育てサポーター情報交換会	
10	木				
11	金	学校事務職員R3年度当初予算要求説明会	第3回市校長研修会		
12	土		土曜授業		
13	日				
14	月	部長・支所長会議 決算特別委員会			
15	火				
16	水			子育てサロン 北薩地区社会教育委員等研修会(川内文化ホール)	
17	木				
18	金				
19	土		基礎・基本学習講座		
20	日		中学校体育大会(基準日)	休館日	
21	月	敬老の日	敬老の日	敬老の日	敬老の日
22	火	秋分の日	秋分の日	秋分の日	秋分の日
23	水	部長・支所長会議		子育てサロン	
24	木			県公民館関係者研修会(県民交流センター)	
25	金	教育委員会定例会		第1回中央公民館まつり運営委員会(中央公民館)	
26	土			わくわく薩摩川内土曜塾	
27	日		小学校運動会(基準日)		
28	月	部長・支所長会議			
29	火	県市町村教育長会第2回専門部委員会(鹿児島市)			
30	水			子育てサロン	

## 令和2年 10月 教育委員会行事予定表

日曜日	教育総務課	学校教育課	社会教育課・中央公民館・地域公民館	文化課
1 木				トンボロ芸術村コンテスト作品審査(上郷コミュニティセンター、里公民館)
2 金				「トンボロ芸術村」第2回企画会議(里定住センター)
3 土				
4 日				
5 月	部長・支所長会議			
6 火		かごしま国体 10/3(総合開会式)～10/13(総合閉会式) ・空手道10/4～6 ・ウエイトリフティング10/4～8		
7 水		・バスケットボール10/8～12 ・ホッケー10/8～12	子育てサロン	全国史跡整備市町村協議会第2回役員会、第55回大宰府大会(～9日/福岡県太宰府市)
8 木		・軟式野球10/9・10		
9 金				
10 土		土曜授業	九州ブロックPTA研究大会	
11 日				
12 月	部長・支所長会議			
13 火				
14 水		市戦没者追悼式	子育てサロン 子育てサポーター情報交換会	
15 木	学校司書補業務専門員ブロック研修会	市中学校英語発表会		
16 金		県小中一貫教育及びコミュニティ・スクールフォーラム in薩摩川内		
17 土		基礎・基本学習講座	青少年育成の日のつどい及び子ども会大会(国際交流センター)	
18 日			休館日	
19 月	部長・支所長会議	市教委訪問(平佐西小)		
20 火		第2回地区小・中・義務教育学校教頭研修会		
21 水			子育てサロン	
22 木		市教委訪問(八幡小、平成中) 仲よし音楽会(樋脇・入来・祁答院地域)		
23 金		合同計画訪問(入来中) 県小学校家庭教育研究大会「北薩大会」(峰山小)	第2回中央公民館まつり実行委員会(中央公民館)	
24 土			わくわく薩摩川内土曜塾	第11回薩摩川内はんやジュニア大会(川内文化ホール)
25 日				里地域生涯学習推進大会(兼里地域文化祭) 第25回トンボロ芸術村コンテスト表彰式
26 月	部長・支所長会議 教育委員会定例会			
27 火		第2回市教頭研修会	家庭教育支援員研修会(～28日)(県民交流センター)	
28 水			子育てサロン	
29 木	九州都市教育長協議会定期総会・研究大会(鹿児島市)～30日	市小学校陸上記録会		
30 金		市教務主任等研修会 第2回市教育支援委員会		
31 土			県PTA活動研究委嘱公開(長島町)	

## 令和2年 11月 教育委員会行事予定表

日 曜日	教育総務課	学 校 教 育 課	社会教育課・中央公民館・地域公民館	文 化 課
1 日		地域が育む「かごしまの教育」県民週間(～7日)		文化財保護強調週間(7日まで)
2 月	部長・支所長会議 県教委との意見交換会(鹿児島市)			
3 火	文化の日	文化の日	文化の日	文化の日 天辰寺前古墳石室一般公開(天辰寺前古墳公園)
4 水			子育てサロン	全国史跡整備市町村協議会第3回役員会・臨時大会(東京～5日)
5 木		仲よし音楽会(川内・東郷地域)		
6 金		小中一貫教育全国サミットin飯塚(福岡県飯塚市～7日)	第2回中央公民館まつり運営委員会(中央公民館)	
7 土				
8 日				
9 月	部長・支所長会議	市教委訪問(川内小)		
10 火		第2回市小中一貫教育研究推進委員会 祁答院中学校区小中一貫教育研究公開		第4回銃砲刀剣類登録審査会(県青少年会館)
11 水		市教委訪問(入来小、副田小)	子育てサロン 子育てサポーター情報交換会	
12 木			県下19市社会教育課長・生涯学習課長研修会(出水市～13日)	
13 金				
14 土		土曜授業	家庭教育学級・PTA合同研修会リハーサル(中央公民館)	
15 日			休館日	
16 月	部長・支所長会議 市町村教育委員会研究協議会(松山市) 17日まで			
17 火		地区研究協力校研究公開(水引小、水引中)		
18 水			子育てサロン	
19 木		市いじめ問題対策審議会	第50回九州ブロック社会教育研究大会沖縄大会(～20日) 第2回県少年補導センター連絡協議会(西之表市～20日)	
20 金		第2回地区指導主事等会議		
21 土			市家庭教育学級研修会PTA合同研修会(国際交流センター)	
22 日				
23 月	勤労感謝の日	勤労感謝の日	勤労感謝の日	勤労感謝の日 入来神舞(大宮神社例祭)
24 火	部長・支所長会議	第3回地区校長研修会		
25 水	教育委員会定例会		子育てサロン	
26 木				
27 金				
28 土		基礎・基本学習講座	青少年フレッシュ体験事業事前説明会 わくわく薩摩川内土曜塾	
29 日			第15回中央公民館まつり(中央公民館)	東郷文弥節人形浄瑠璃定期公演「源氏烏帽子折 二段目 常盤御前雪の段」(東郷公民館/10:40)
30 月				



## 令和2年 12月 教育委員会行事予定表

日	曜日	教育総務課	学 校 教 育 課	社会教育課・中央公民館・地域公民館	文 化 課
1	火				
2	水		市小学校英語指導研修会	子育てサロン	
3	木				
4	金				
5	土			北薩地区子ども会大会・創作活動大会、指導者・育成者研修会(さつま町) 第2回市P連母親部役員会	
6	日				
7	月	部長・支所長会議			
8	火				
9	水			子育てサロン 子育てサポーター報交換会	
10	木	学校司書補業務専門員研修会			
11	金			第2回自主学級連絡協議会役員会(中央公民館)	
12	土		土曜授業		
13	日				
14	月	部長・支所長会議			
15	火				
16	水			子育てサロン	トンボロ芸術村コンテスト受賞作品展(かごしま県民交流センター:生涯学習ふれあい展示)～12/27(日)まで
17	木				
18	金				
19	土			市P連第4回常任理事会	
20	日			休館日	
21	月	部長・支所長会議			
22	火				
23	水	本会議		子育てサロン	
24	木		2学期終業式		
25	金	教育委員会定例会		青少年フレッシュ体験事業(～28日 3泊4日)	
26	土			わくわく薩摩川内土曜塾	
27	日				
28	月	仕事納め			
29	火			休館日	
30	水			休館日	
31	木			休館日	瓶島のトシドン(下瓶町) 入来神舞(入来町大宮神社)

## 令和3年 1月 教育委員会行事予定表

日 曜日	教育総務課	学 校 教 育 課	社会教育課・中央公民館・地域公民館	文 化 課
1 金	元旦	元旦	元旦	元旦
2 土				
3 日				
4 月	仕事始め式 部長・支所長会議			
5 火				
6 水			子育てサロン	
7 木				
8 金		3学期始業式		
9 土		土曜授業		
10 日			薩摩川内市成人式	
11 月	成人の日	成人の日	成人の日	成人の日
12 火		第3回地区指導主事等会議・第1回地区教育論文等審査会		第5回銃砲刀剣類登録審査会(県青少年会館)
13 水		鹿児島学習定着度調査 (学力調査～14日、学習状況調査～15日)	子育てサロン 子育てサポーター情報交換会	
14 木	学校司書補業務専門員ブロック研修会		第2回北薩地区社会教育担当者等研修会(長島町)	
15 金				
16 土			市P連 父親研修会(中央公民館)	
17 日			休館日	第5回薩摩川内こころの川柳大会(入来文化ホール別館)
18 月	部長・支所長会議			埋蔵文化財専門職員養成講座:上級(県立埋蔵文化財センター)
19 火				
20 水			子育てサロン	
21 木				
22 金				
23 土		基礎・基本学習講座	わくわく薩摩川内土曜塾	
24 日				
25 月	部長・支所長会議 教育委員会定例会			
26 火				第67回文化財防火デー
27 水			子育てサロン	
28 木		第3回市教頭研修会		
29 金		第2回地区教育論文等審査会	第2回中央公民館自主学級連絡協議会学級長会・総会(中公)	
30 土				
31 日				

## 令和3年 2月 教育委員会行事予定表

日 曜日	教育総務課	学 校 教 育 課	社会教育課・中央公民館・地域公民館	文 化 課
1 月	部長・支所長会議			
2 火			第2回愛護委員連絡会議(市役所)	
3 水			子育てサロン	
4 木			中央・東ブロック第2回家庭教育学級主事・学級長会(中公)	
5 金		第3回市教育支援委員会		
6 土				
7 日				
8 月	部長・支所長会議			
9 火				
10 水			子育てサロン 子育てサポーター情報交換会	
11 木	建国記念の日	建国記念の日	建国記念の日	建国記念の日
12 金	学校事務職員年度末予算執行説明会			
13 土		土曜授業		
14 日				
15 月	部長・支所長会議			第2回文化財保護審議会(中旬頃 日付未定)
16 火				
17 水		第3回市小中一貫教育研究推進委員会 川内中央中学校区小中一貫教育研究公開	子育てサロン 西ブロック第2回家庭教育学級主事・学級長会(里公民館)	
18 木			西ブロック第2回家庭教育学級主事・学級長会(長浜地区コミセン)	
19 金		第2回フッ化物洗口推進会議		
20 土				
21 日			休館日	
22 月	部長・支所長会議		北薩地区子ども会育成連絡協議会第3回理事会(阿久根市)	
23 火	天皇誕生日	天皇誕生日	天皇誕生日	天皇誕生日
24 水			子育てサロン	
25 木	教育委員会定例会			
26 金				
27 土		基礎・基本学習講座、閉講式	わくわく薩摩川内土曜塾	
28 日				東郷文弥節人形浄瑠璃定期公演「源氏烏帽子折 三段目 鞍馬下りの段」(東郷公民館/10:40)

## 令和3年 3月 教育委員会行事予定表

日曜日	教育総務課	学 校 教 育 課	社会教育課・中央公民館・地域公民館	文 化 課
1 月	部長・支所長会議			
2 火				
3 水			子育てサロン 生涯学習活動研修会(中央公民館)	
4 木				
5 金				
6 土			市P連第4回常任理事会	
7 日				
8 月	部長・支所長会議			
9 火		公立高等学校学力検査		
10 水		公立高等学校学力検査	子育てサロン 第2回子育てサポーター会議(中央公民館)	
11 木				
12 金			第3回中央公民館自主学級連絡協議会役員会(中央公民館)	
13 土		土曜授業		
14 日				
15 月	部長・支所長会議			
16 火		中・義務教育学校卒業式		
17 水		公立高等学校合格者発表	子育てサロン	
18 木		市立幼稚園卒園式		
19 金		市立幼稚園修了式		
20 土	春分の日	春分の日	春分の日	春分の日
21 日			休館日	
22 月	部長・支所長会議			
23 火				
24 水		小学校卒業式	子育てサロン	
25 木	教育委員会定例会	小・中・義務教育学校修了式		
26 金	本会議			
27 土				
28 日				
29 月	部長・支所長会議			
30 火				
31 水	退職者辞令交付式		子育てサロン	

かがや みらい  
薩摩川内市民歌 輝け未来へ

(平成21年6月10日制定)

作 詞 星合 節子

作・編曲 吉俣 良

みひま どりあかふ れやる さつし まじい 一にま きぼ  
 かしを りあかう ふがお るくす せしん だしい がにま やげ  
 うしき をくで かかゆ ざしお うてと ひがの ほりる ゆたど  
 かくも なむも しげんと にかな にやも めさい ぐんき まぎい れうき てもと ふれき  
 あしい うとへ ひとゆ とめ のにを あのは たびば たてた かゆか さくす  
 こせえ こいが ろきお とさあ こかか こえる ろるく かふさ よるわ わさや せとか てのに あへし しいあ たわわ ををせ ひねつ  
 くらうる さ つ ま せ ん だ い

薩摩川内市民歌 輝け未来へ

一 みどりあふれる 薩摩路に  
 希望をかざして 日が昇る

豊かな自然に 恵まれて

ふれあう市民の あたたかさ  
 ころとこころ 通わせて

明日を拓く 薩摩川内

二 ひかり輝く 甑島  
 やさしく香る カノコユリ  
 育む文化や 産業も

歴史と共に 伸びてゆく

世紀 栄える ふるさとの

平和を願う 薩摩川内

三 まちを潤す 川内川  
 元気でゆこうと 呼びかける

こどももおとなも いきいきと

未来へ夢を 翔かす

笑顔 明るく さわやかに  
 幸せ創る 薩摩川内