

Flandre Orientale, Basse-Lotharingie (Lothier) : Maasgau, Lommegau (Lommois), Hennegau, Evêché de Liège

Armes :

«De sable, à un lion d'or lampassé & armé de gueules»

Nombreuses brisures : lambel de gueules à quatre pendants, bande d'argent portant trois annelets de gueules, bande de gueules, etc.

Cris :

«Louvain au riche duc !»

puis «Limbourg à celui qui l'a conquis !»

(Jean 1^{er}, duc de Brabant, ~1288)

Sur la branche Brabant de Perwez :

<http://racineshistoire.free.fr/LGN/PDF/Brabant-Perwez.pdf>

Sources complémentaires :

Brabant & Louvain Nobility (Medlands project,

cf sources Flandres, Hainaut, Namur),

base Roglo,

Euweb.cz genealogy,

Héraldique & Généalogie (1^{ères} alliances des comtes de Louvain),

Contribution de Dominique Degrange (05/2011),

Contribution de Robert Gilles (08/2011) à propos d'Adélaïde

de Louvain, fille d'Henri III & de Gertrude de Flandres,

Contribution de Gilles de Muysen (11 & 12/2011) à propos de l'alliance Lantwick (p.10) : Wikipedia dont sources :

Michel de Muysen Lantwyck : Le Parchemin, Crayon

généalogique de la famille de Muysen, 1987 & Chanoine Jean

Cassart, de Lantwijck : Essai d'une généalogie de cette famille du XV^e au XVIII^e siècle ; & variantes héraldiques,

Contributions de Jean-Luc Defosse (Recueil d'Arras,

04/2017), Thierry Lacourt (02/2019), Paul de Henau (01/2020),

"Armorial des Princes de sang royal de Hainaut et de Brabant", 1898, Edouard de Block,

«L'art de vérifier les dates», tome 14, 1819,

«Trophées de Brabant», tome 1, Christophe Butkens, 1637



Brabant

Ducs de Brabant

grafen im Maasgau, comtes
de Louvain (*Leuven*), seigneurs
de Perwez et Lovain(e) (*Angleterre*)



Brabant-Limbourg



Brabant-Limbourg
(sous obédience
Bourguignonne)



Brabant
brisure de cadet



Brabant
-Aarschot



Jean V de Veen,
bâtard de Brabant

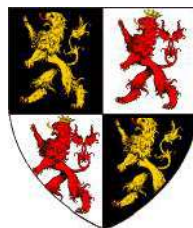

Province belge
du Brabant

© 2008 Etienne Pattou
dernière mise à jour : 30/01/2020
sur <http://racineshistoire.free.fr/LGN>

Brabant

Origines Maasgau

Giselbert 1^{er} (ou Gislebert) ° ~820/30 + après 14/06/877 et sans doute après 06/09/885 (892 ?) peut-être d'origine Viking (le prénom de son fils Reginar=Ragnar) graf im Maasgau (841), im Lommegau (866) (*investi par l'Empereur d'un comté sur le cours moyen de la Meuse, Darnau ou Maasgau mais en est chassé par le traité de Verdun de 843 pour son soutien aux rois francs de l'ouest ; revient dans la grâce impériale 849 ; cité chartes royales et impériales 06/860, 14/06/877 ; reçoit des terres de Karl III par charte 06/09/885*)
ép. 846 (Aquitaine, mariage reconnu par l'Empereur en 849) ? **de Lotharingie (Irmgard, Ermengarde ?)** ° ~825/30 + après 849 (dès 864) (fille de l'Empereur Lothaire 1^{er} et d'Ermengarde de Tours)

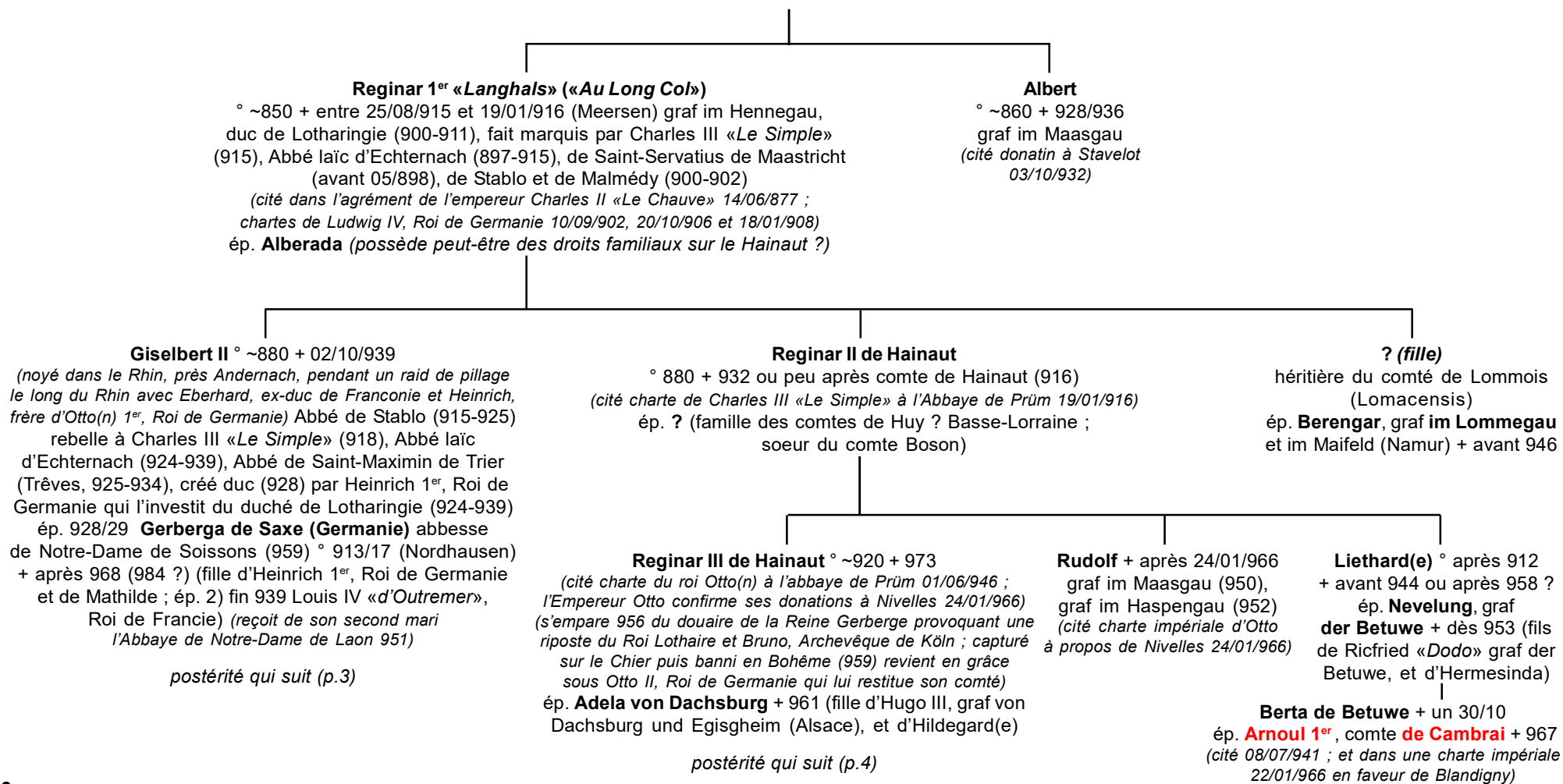

Brabant

Origines
Maasgau

2

Giselbert II
et Gerberga de Saxe (Germanie)

Alberade ° 929/30
ép. **Ragenold**, comte **de Roucy**
+ 10/05/967 (*d'origine viking, installé comme «comte» de Reims au retour de Artald comme archevêque de la ville, entre 947 et 953 ; soutient le roi Lothaire dans la campagne d'Aquitaine 955*)

Haduid (Haduidis)
° avant 934
(citée donation à Remiremont ~934
ép. ?

? **Gui** + après 991 comte
(*cité dans un acte de Bruno, évêque de Langres comme fils probable de sa tante maternelle*)

Heinrich
° avant 934 + 943/44
choisi pour succéder au duché de Lotharingie (939)

Gerberga
° 935 + après 07/09/978
ép. après 949 avant 954 **Albert 1^{er}**, comte **de Vermandois** + 08/09/987 (fils d'Her(i)bert II, comte de Vermandois, et d'Adèle de France)

Brabant

comtes de Louvain

Rainier VI de Hainaut + 1029 comte de Hainaut et de Mons l'est aussi d'une partie du Brabant ; Il ép. **Mahaut de Basse-Lorraine** (fille d'Herman d'Ardenne, comte de Verdun, et de ? d'Asbourg)

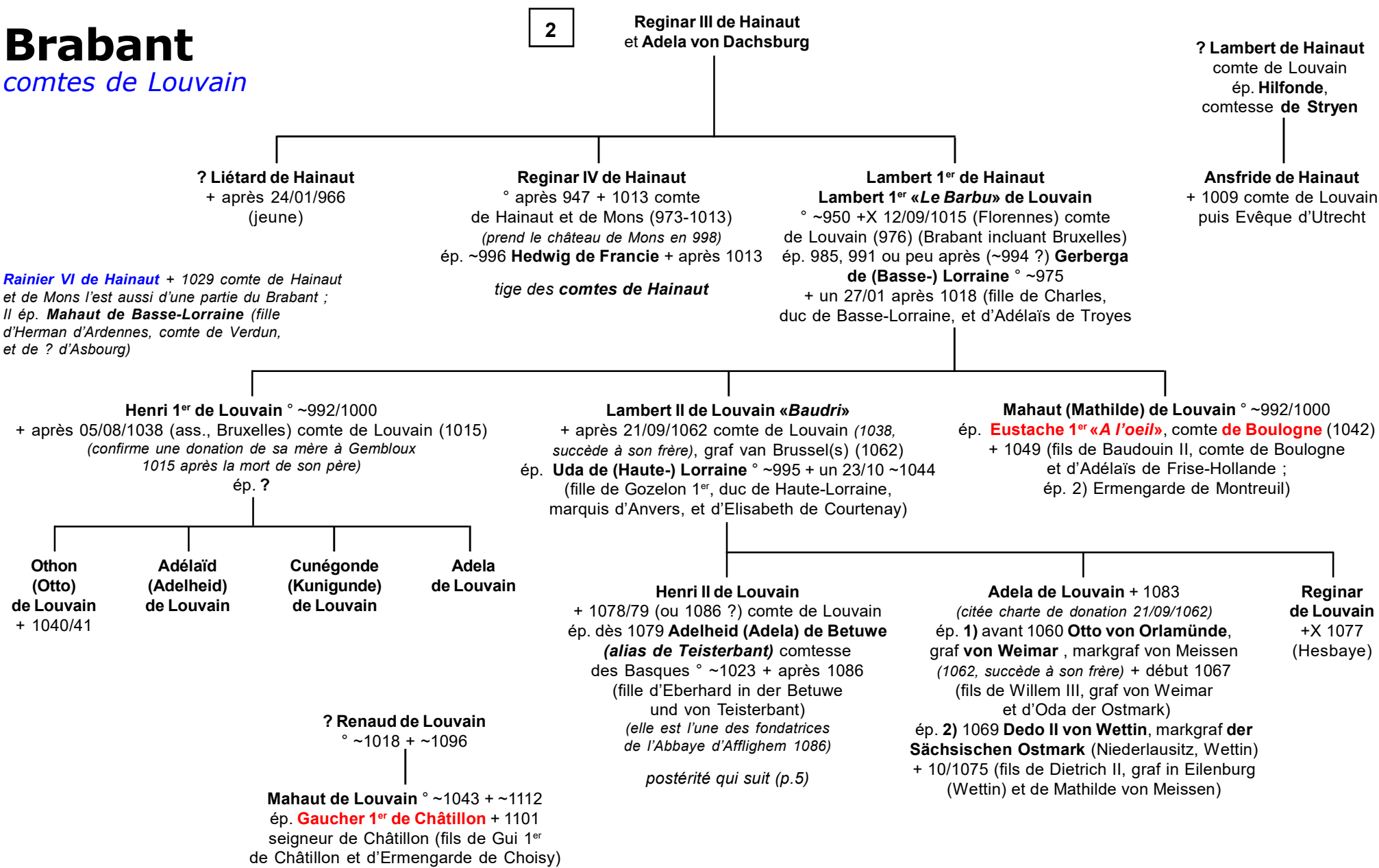

Brabant

comtes puis ducs de Louvain

4

Henri II de Louvain
et Adelheid de (Clèves-) Betuwe

Godefroid «Le Barbu», duc de Brabant confirme officiellement en 1133 par une charte, la fondation en 1129 du Couvent de Grand-Bigard près de Bruxelles par **Gondrée, alias Wivine** °1103 (?) + 1177 sous la direction de Fulgence, Abbé d'Afflighem (+ 1122).

Henri III de Louvain dit aussi «de Bruxelles»
+ 05/02/1095 (*Tournai, en tournoi par Gossuin de Forest (Cambrésis)*, tige de la famille de Landas) comte de Louvain (1078/79), graf en vogt van Brabant (1086)
ép. **Gertrude de Flandres** ° ~1080 + 1115/26 (fille de Robert 1^{er}, «*Le Frison*» comte de Flandres, et de Gertrude de Saxe (Billung) ; ép. 2) 15/08/1095 (Han-sur-Lesse) Therri II, duc de Lorraine + après 01/05/1115) (*citée au Cartulaire de Saint-Bertin*)

Godefroi 1^{er} de Louvain + 05 ou 25/01/1139 (Jérusalem ?)
comte de Louvain (1095, succède à son frère), en conflit avec Richer, Evêque de Liège à propos du comté de Brugeron (1095/96), markgraf van Antwerpen (Anvers, 1105), investi du duché de Basse-Lorraine par Heinrich V, roi de Germanie (1106, **Godefroi V «Le Barbu» «der Bärtige»**), vogt (avoué ?) van Afflighem (1107), van Gembloux et Nivelles (1129), abdique son duché de Basse-Lorraine (Lothier) au profit de Waleran de Limbourg (1128)
ép. **1)** 1105 (ou ~1099 ?) **Ide de Chiny** ° ~1078 + après 1117 un 17/10 dès 1120 (fille d'Otto II, comte de Chiny, et d'Alix de Namur)
ép. **2)** 1125 **Clémence de Bourgogne (-Comté)** Régente de Flandres (durant la croisade de son 1^{er} mari) ° 1078 + ~1133 (fille de Guillaume 1^{er} ou II, comte de Bourgogne, et d'Etienne de Bigorre ; veuve de Robert II, comte de Flandres) (*citée au Cartulaire de Saint-Bertin ; promeut et soutient la réforme clunisienne en Flandres ; fonde l'Abbaye de Bourbourg avec son 1^{er} mari 1103 ; donation de l'église de Saint-Bertin à Cluny 12/04/1112 ; combat la succession du comte Charles en Flandres 1119 et soutient Guillaume d'Ypres*)
liaison avec **X) ? Emissa de Valenciennes dite «Comtesse»**

Ida de Louvain ° ~1077 + 1139
ép. 1084 son cousin **Baudouin II, comte de Hainaut** + 01/01/1128 (1071-1098), Valenciennes, Ostrevant et Douai ° ~1056 + X 1098 après 08/06 (Nikaia, croisé) (fils de Baudouin VI, comte de Flandres et de Richilde de Mons, comtesse de Hainaut)
d'où Richilde qui ép. ~1115 Amauri III de Montfort (annul. 1118)

Adalbero(n) de Louvain
+ 01/01/1128
Primicier de Metz (1075), Evêque de Liège (1123)

? Adélaïde (Adelheid) de Louvain
+ un 04/11 peu après 1158 (*citée charte de donation après 01/09 en 1155 ; veuve, se retire à l'Abbaye cistercienne de Notre-Dame-du-Tart près Dijon*)
ép. avant 05/08/1122 **Simon 1^{er}**, duc de Lorraine «*Le Grois*» + 13-14/01/1139 (fils de Thiéri II et d'Hedwig von Formbach)
postérité

Gertrude de Louvain **2 filles**
ép. **Lambert, comte de Montaigu et de Clermont** + 1140
ou peu après (fils de Conon, comte de Montaigu)

1) Godefroi II de Louvain dit «Le Valeureux» ou «Le Jeune» (Godefroi VI, duc de Basse-Lorraine) + entre 11/11 et 31/12/1142 (13/06 ?) duc de Basse-Lorraine (1140, investi par Konrad III, Roi de Germanie, beau-frère de sa femme), duc de Louvain (1141) (*donation de terres de Dudinsart à Gembloux 1131*)
ép. 1139 **Luitgard von Sulzbach** ° ~1109 + après 1163 (1172 ?) (fille de Berangar 1^{er}, graf von Sulzbach et d'Adelheid von Wolfratshausen-Diessen ; ép. 2) 1143 Heinrich Hugo X, graf von Dabo (57) Dagsburg und Metz + 1178)

postérité qui suit (p.6)

1) Henri de Louvain + 27/09/1141 (Afflighem) comte de Louvain puis moine à Afflighem (1140, Abbaye près Aalst) (*témoin 1131 de la donation de Godefroi à Gembloux*)

1) Adel(is)a (Adélaïde) de Louvain ° 1103/06 + 23-24/03 ou 23/04/1151 (*Afflighem, s'y fait religieuse 1149/50*)
ép. **1)** 29/01 ou 02/02/1121 (Windsor Castle ou Westminster Abbey) **Henry 1^{er} «Beau Clerc»** roi d'Angleterre (05/08/1100) ° 09/1068 (Selby, Yorkshire) + 01-02/12/1135 (Saint-Denis-Le-Fermont, forêt d'Angers près Rouen) (fils de William 1^{er} et de Mathilde de Flandres ; veuf de Mathilde d'Ecosse)
ép. **2)** 1136 et 09/1139 **William II d'Aubigny** créé earl of Arundel (1142) + 12/10/1176 (ou 1157 ?) (Waverley Abbey, Surrey) (fils de William d'Aubigny of Buckenham, Norfolk, et de Maud Le Bigod)

Alice (Alix, Adélaïde Helissende) d'Aubigny-Sussex
° 1140/41 + 11/09/1188 dame de Smergate (ép. 2) Alvred de Saint-Martin)
ép. ~1160 **Jean 1^{er}**, comte d'Eu ° ~1130 + 26/06/1170 (finit moine à Foucarmont, Fécamp) earl of Hastings (1140) (*citée chartes 1149, 1169/70*)
> *postérité*

1) Ida de Louvain
+ un 27/07 avant 1162
ép. 1128 **Arnold 1^{er}** (ou II ?), graf von Kleve + un 20/08 après 1147 (fils de Dietrich 1^{er}, graf von Kleve)

1) Clarissa de Louvain
+ avant 1140

X) Joscelin, bâtard de Louvain
+ 1180 accompagne sa demi-soeur Adélisa en Angleterre, en reçoit l'honneur de Petworth, Sussex (1151)
ép. 1154 **Agnes de Percy** (*hérite des domaines des Percy*)
postérité qui suit (p.18) en Northumberland

Juliana (fille de Godeschalk, originaire de Louvain, venue en Angleterre avec la Reine Adélisa) ép. après 1121 **Jordan d'Auffay** seigneur d'Auffay, reçoit du roi Henry 1^{er} Norton Ferris in Kilmington (Somerset) (famille des seigneurs de Saint-Valéry)

Brabant

*ducs de Louvain
& de Brabant*

5

**Godefroi II de Louvain (Godefroi VI,
duc de Basse-Lorraine)
et Luitgard von Sulzbach**

**Godefroi III de Louvain dit «Le Valeureux»
(Godevaard, Godefroi VII, duc de Basse-Lorraine) ° 1142 + 10/08/1190**
duc de Basse-Lorraine (1142), duc de Louvain (1147), graf van Brabant (1153),
X avec Philippe, comte de Flandres et Mathieu, comte de Boulogne
pendant une campagne en Hollande (1166), vogt van Tengerloo (1175)
ép. **1**) 1158 **Margareta van Limburg** ° ~1135 + 1172 (fille d'Hendrik II, duc de Limbourg,
comte d'Arlon, + 08/1167, et de Mechtild von Saffenberg, héritière de Rode + 1145)
ép. **2**) 1180 **Imagina van Looz**, Abbesse de Münsterbilzen (1203, Be) + 05/06/1214
(fille de Lodewijk 1^{er}, graf van Looz und Rieneck, Stadtgraf von Mainz, et d'Agnes von Metz)

**1) Henri de Louvain
(Henri, duc de Basse-Lorraine)**

Henri 1^{er} «Le Guerroyeur», duc de Brabant

° 1165 (Brabant) + 05-06/09/1235 (Köln) duc de Basse-Lorraine (Lothier, 1180-1222), duc de Louvain (1183-1198), duc de Brabant (1190/91), chef croisé avec Heinrich VI, Roi de Germanie (Palestine, milieu 1197), veut reprendre Jaffa prise par les Musulmans (09/1198 mais la mort d'Henri de Champagne, Roi de Jérusalem le fait revenir à Acre et assurer l'intérim du gouvernement jusqu'à l'arrivée d' Amauri de Lusignan, Roi de Chypre, reprend Beyrouth (10/1197), un temps favori des Français au trône de Germanie (1208), X et est défait à Bouvines (27/07/1214, avec son gendre Otto IV), markgraf van Antwerpen (1211)
ép. **1**) (c.m.) 1179 (Antwerpen) et 1180 **Mahaut (Mathilde) de Boulogne (Flandres)** ° 1170 + 16/10/1210 (Louvain) (fille de Mathieu de Flandres dit «d'Alsace», comte de Boulogne, et de Marie de Champagne-Blois)
ép. **2**) 08 et 22/04/1213 (Soissons, 02) **Marie de France** ° après 1197 (1198 ?) + 15/08/1224 (fille de Philippe II «Auguste», Roi de France, et d'Agnes von Andechs-Merano) ; veuve de Philippe 1^{er} «Le Noble», marquis de Namur

postérité qui suit (p.7)

1) Adalbert (Adalbero(n)) de Louvain

° 1166 + 24/11/1192 (ass., Reims)
Archidiacre de Saint-Lambert de Liège (1177/83), Prévôt de Saint-Jean et Saint-Pierre de Liège (1184/89), élu Evêque de Liège (1191, installé 1192), Cardinal (1192)

2) Guillaume de Louvain

+ après 01/08/1224 heer (seigneur) van Perwez en Ruysbroek
ép. avant 1206 **Marie d'Orbais**
+ après 10/04/1233 (fille d'Enguerrand d'Orbais ; ép. 2) avant 1231 Baudouin Le Karron)

*postérité des seigneurs
de Perwez
qui suit (p.16)*

2) Godefroi de Louvain

+ entre 02/01/1225 et 16/04/1226 établi en Angleterre (1196)
ép. ~1199 **Alice de Hastings** (fille de Robert de Hastings et de Mathilde de Flamville ; veuve de Ralph of Cornhill)

*postérité des seigneurs
de Lovaine (Angleterre)
qui suit (p.17)*

Brabant

*ducs de Louvain
& de Brabant*

6

Henri de Louvain
(Henri, duc de Basse-Lorraine)
Henri 1^{er} «Le Guerroyeur», duc de Brabant
et 1) **Mathilde de Flandres**
et 2) **Marie de France**

1) Marie de Brabant ° 1190/91
+ entre 09/03 et 14/06/1260 (*teste 09/03*)
ép. **1**) 19/05/1214 (Maastricht) Empereur
(04/10/1209) **Otto IV, Roi de Germanie**
° 1176/77 (Normandie)
+ 19/05/1218 (Harzburg) (fils d'Heinrich II
«*der Löwe*», duc de Saxe et de Bavière (Welf),
et de Matilda-Mary d'Angleterre)
ép. **2**) 11/07/1220 **Willem 1^{er}, comte de Hollande**
° ~1167 + 04/02/1222 (fils de Floris III,
comte de Hollande, et d'Ada d'Ecosse)

1) Marguerite de Brabant
° 1192 + 05/04 ou 21/09/1231
(Roermond, Abbaye
cistercienne)
ép. 01/1206 (Louvain)
Gerhard III, graf van Geldern
+ 22/10/1229
(fils d'Otto, graf van Geldern
et de Richardis de Bavière)

1) Aleidis (Adélaïde) de Brabant
° ~1190 + 1261/67
ép. **1**) 1206 **Arnold, graf van Looz en Rieneck**
+ avant 1225 (fils de Gerhard II, graf van Looz
en Rieneck, et d'Adelheid van Geldern)
ép. **2**) dès 03/02/1225 **Guillaume IX (ou X ?)**
de Clermont, comte d'Auvergne
° 1195 + 1246/47
ép. **3**) avant 21/04 ou 12/1251 **Arnold II, heer**
van Wesemaele, Maréchal de Brabant
+ 1260 (ou après 1288 ?)

1) Mathilde de Brabant ° ~1200
+ 21-22/12/1267
ép. **1**) fin 11/1212 (Aachen) **Heinrich II,**
pfalzgraf bei Rhein ° 1196 + 25/04/1214
(fils d'Heinrich, herzog von Braunschweig,
pfalzgraf bei Rhein, et d'Agnes von Staufen)
ép. **2**) 05-06/12/1224 **Floris IV, comte**
de Hollande ° 24/06/1210 + 19/07/1234
(Noyon ou Corbie) (fils de Willem 1^{er}, comte
de Hollande, et d'Adelheid van Geldern)

1) Henri II de Brabant «Le Magnanime»
° 1207 + 01/02/1248 (Louvain) duc de Brabant
(1235, succède à son père)
(*propose - après avoir décliné l'offre pour lui-même - son neveu*
Willem II, comte de Hollande, comme successeur à Heinrich
Raspe, landgraf de Thuringe et anti-roi de Germanie (+ 02/1247))
ép. **1**) (c.m.) 22/08/1215 **Maria von Hohenstaufen (Souabe)**
° ~1196 + dès 1235 (Louvain) (fille de Philip,
Roi de Germanie (09/1198), duc de Souabe,
et de Maria - née Eirene Angelina de Byzance)
ép. **2**) ~1240 **Sofie von Thüringen** héritière de Hessen
(*qui passera ensuite à son fils Heinrich 1^{er} «das Kind», landgraf*
und Herr von Hessen) ° 20/03/1224 (Wartburg) + 22/05/1275
(Marburg) (fille de Ludwig IV «*der Heilige*», landgraf
de Thuringe, et d'Elisabeth de Hongrie)
liaison avec X) ?

postérité qui suit (p.8)

1) Godefroi de Brabant
° 1209 + 21-22/01/1254
heer van Gaesbeek (1236),
seigneur de Baucignies (1246),
heer van Herstal (1247)
ép. avant 07/08/1243 **Marie**
van Oudenaarde, vrouwe van Pamele
fl 1235/92 (fille d'Arnold IV, heer
van Oudenaarde en Pamele ;
veuve de Jean, comte de Réthel)

postérité qui suit (p.14)

**1) ?
de
Brabant**

2) Elisabeth de Brabant
+ 23/10/1272
ép. **1**) 19/03/1233 (Louvain) **Dietrich von Kleve,**
graf von Dinslaken ° 1214/15 + 24/03/1244
(fils de Dietrich IV «*Nust*» graf von Kleve,
et de Mathilde von Dinslaken)
ép. **2**) 02/1246 **Gerhard IV (ou II)**
von Wassenberg, seigneur de Sprimont
+ début 1255 (fils de Gerhard II
von Wassenberg (Limburg),
et de Beatrix von Merheim)

**2) Marie
de Brabant**
+ jeune

Brabant

ducs de Brabant

7

Henri II de Brabant «Le Magnanime»
 et 1) **Maria von Hohenstaufen**
 et 2) **Sophie von Thüringen**
liaison avec X) ?

1) Mahaut (Mathilde) de Brabant
 ° 1224 + 29/09/1288
 ép. **1)** 14/06/1237 (Compiègne)
Robert 1^{er}, comte **d'Artois** (1237)
 ° 17/09/1216 + X 09/02/1250
 (Mansourah, Egypte, croisé)
 (fils de Louis VIII, Roi de France,
 et de Blanca de Castilla y Leon)
 ép. **2)** dès 31/05/1254
 & 16/01/1255/1254 (Naples)
Gui IV de Châtillon, comte
 de Blois (**Gui II**, comte **de Saint-**
Pol (1249)), seigneur d'Ancre et
 d'Aubigny-en-Artois ° après 1226
 + 12/03/1289 (ou 02/02 ?)
 (fils d'Hugues 1^{er} de Châtillon,
 comte de Saint-Pol et de Blois,
 et de Marie d'Avesnes,
 comtesse de Blois, dame
 de Château-Renault)

postérité

1) Béatrix de Brabant
 ° 1225 + 11/11/1288
 ép. **1)** 10/03/1241
 (Creuzburg/Werra)
Heinrich «Raspe» IV,
 landgraf **von Thüringen**,
 Roi de Germanie + 16/02/1247
 (Wartburg)
 ép. **2)** 11/1247 (Louvain)
Guillaume III, comte
de Flandres (G. IV
 de Dampierre) comte
 de Flandres (1246-1251),
 seigneur de Dampierre
 (1231) et Courtrai ° 1224
 + 06/06/1251 (Trazegnies,
 blessé dans un tournoi) (fils
 de Guillaume II de Dampierre,
 et de Marguerite II,
 comtesse de Flandres)

sans postérité

1) Henri III de Brabant «Le Pacifique»
 ou **«Le Débonnaire»** ou **«Le Miséricordieux»**
 + 28/02-01/03/1261 (Louvain)
 Prévôt à Aachen (1233) duc de Brabant
 (1248, succède à son père)
 ép. après 21/07 en 1251 **Alix (Adélaïde)**
de Bourgogne, Régente de Brabant
 (1261-1268, pour ses fils Henri IV
 et Jean 1^{er}) ° 1233 + 20 ou 23/10/1273
 (fille d'Hugues IV, duc de Bourgogne,
 et de Yolande de Dreux) (*Saint Thomas d'Aquin*
correspond avec elle et lui dédie
«Du Gouvernement du Prince»)
liaison(s) avec X) ? Y) Joanna van der Balch

postérité qui suit (p.9)

**1) Philippe
de Brabant**
+ jeune

2) Elisabeth de Brabant
 ° 1243 + 17/04 ou 09/10/1261
 ép. 13/07/1254 (Braunschweg)
Albrecht 1^{er} «der Grosse», herzog
von Braunschweig und Lüneburg
 ° 1236 + 15/08/1279 (Braunschweg)
 (fils d'Otto 1^{er} «dem Kind», herzog
 von Braunschweig, et de Mathilde
 von Brandenburg (Askanier))

**2) Henri de Brabant
Heinrich 1^{er} «das Kind» von Hessen**
 ° 24/06/1244 + 21/12/1308 (Marburg)
 landgraf von Thüringen, herr von Hessen
 puis landgraf und herr von Hessen
 (1263/64), renonce à ses droits
 sur le Brabant (25/11/1279),
 créé Fürst par l'Empereur (10/05/1292)
 ép. **1)** 10/09/1263 **Adelheid Welf**
 ° ~1245 + 12/06/1274
 ép. **2)** avant 26/02/1276 **Mechtild/Irmgard
von Kleve** + 21/12/1309 (fille de Dietrich VI,
 graf von Kleve)

*tige des Landgrafen
von Hessen*

**1) Marguerite
de Brabant**
 + 04/06/1277
 (ou 14/03 ?)
 religieuse
 à Val-Duc
 (Herzogenthal,
 1235)
 puis Abbesse
 (1272)

**X) Hendrik,
bâtard
de Brabant**
clerc (1244)

Brabant

ducs de Brabant

8

Henri III de Brabant «Le Pacifique» ou «**Le Débonnaire**»
et **Alix de Bourgogne**
liaison(s) avec X) ? Y) Joanna van der Balch

Henri IV de Brabant ° 1251/52 (Louvain) + après 29/04/1272
duc de Brabant (1261-1267, succède à son père)
(dans l'incapacité de gouverner pour cause d'imbecilité, contraint à l'abdication (24/05/1267, Cambrai) ; son grand-père maternel l'emmène à Dijon (1269) et lui fait prononcer ses vœux comme chanoine à Saint-Etienne)
fiancé 1257 *(rupture pour les mêmes causes que dessus ; elle épousera plus tard le frère puîné de son 1^{er} fiancé)*
à **Marguerite de France** ° début 1255 + 07/1271
(fille de Louis IX, Roi de France, et de Marguerite de Provence)

Jean 1^{er} de Brabant dit «Le Victorieux» ° 1253 (Bruxelles) + 03/05/1294
(Louvain, ou plutôt Anvers/Antwerpen ?) *(lors d'un tournoi en l'honneur du mariage du comte de Bar avec la fille du Roi d'Angleterre)* duc de Brabant (1267, succède à son frère) puis de Limbourg (1288)
(prétend au duché de Limbourg (1283) lors de la succession de sa cousine Ermengarde et de son mari Reinald 1^{er}, graf van Geldern rachetant les droits d'Adolf V, graf von Berg, X et vainct ses adversaires à Worringen (05/06/1288, + de Henri VI, comte de Luxembourg, qui reprenait les droits de Reinald de Gueldres ; un arbitrage du Roi Philippe III en faveur de Jean le fait duc de Limbourg 1288)
ép. 1) 05/09/1270 **Marguerite de France** ° début 1255 + 12/07/1271 (en couches)
(fille de Louis IX, Roi de France, et de Marguerite de Provence)
ép. 2) 1273 **Marguerite de Flandres (Dampierre)** ° 1251/53 + 03/07/1285
(fille de Gui, comte de Flandres, et de Mathilde de Béthune)
*liaisons avec X) ? Meeuwe
Y) Aleidis van der Plast
Z) ? peut-être Jenneke (ou Henneke) Joanna Pyliser*
postérité qui suit (p.10)

Godefroi de Brabant ° ~1267 (Bruxelles) ou 1255 ?
+X 11/07/1302 (Courtrai)
heer ou graf (comte) van Aerschot, seigneur de Vierzon (18)
ép. dès 1280 (1277 ?) **Jeanne Isabeau de Vierzon**,
dame de Vierzon, Mézières-en-Brenne (36), Lucy,
La Ferté-Imbault (41), Fuselier (ou Le Fuzelier, 41),
L'Isle-Savary (Clion, 36) et Rochecorbon (37)
+ dès 1296 (fille d'Hervé IV de Vierzon (1248), + 1270 (Tunis,
croisé), et de Jeanne de Brenne, dame de Mézières-
en-Brenne + après 1298)

postérité qui suit (p.11)

Marie de Brabant
° 1256 ou 1260 ? (Louvain)
+ 12/01/1322 (Les Mureaux, près Meulan)
(couronnée Reine de France à Paris, Sainte-Chapelle, 24/06/1275)
ép. (c.m.) 21 ou 27/08/1274 (Vincennes) **Philippe III «Le Hardi»**,
Roi de France ° 01/05/1245 (Poissy, 78) + 05/10/1285 (Perpignan)
(fils de Louis IX, Roi de France, et de Marguerite de Provence)

Les quatre seigneuries d'Anet, Bréval, Nogent-Le-Roi et Montchauvet forment un ancien domaine ayant appartenu à Marie de Brabant puis à Louis d'Evreux, cédé au Roi par Charles, Roi de Navarre, en 1404, en échange avec le duché de Nemours). Le Roi en investit Pierre de Brézé (12/1444)

**X) ?
de
Brabant**

**Z) Gilles
van der Balch,
bâtard de Brabant**
fl 1286/88

tige des
**van der Balch
(ou Balct ?)**

Brabant

ducs de Brabant

9

Jean 1^{er} de Brabant dit «Le Victorieux»
 et 1) Marguerite de France
 et 2) **Marguerite de Flandres**
liaisons avec X) ? Meeuwe Y) Aleidis van der Plast
Z) ? peut-être Jenneke (ou Henneke) Joanna Pyliser

1) ?
de Brabant
(fils)
 ° & + 1271

2) **Godefroi de Brabant**
 ° 1273/74
 + après
 13/09/1283

2) **Jean II de Brabant «der Friedfertige» («Le Pacifique»)**
 ° 27/09/1275 + 27/10/1312 (*Tervueren*)
 duc de Brabant & de Limbourg (1294, succède à son père)
 ép. (c.m.) 01/1279 ns & 08 ou 09/07/1290 (*Westminster Abbey*)
Margaret of England ° 15/03/1275 (*Windsor Castle*)
 + après 11/03/1333 (*Bruxelles*) (fille d'Edward 1^{er}, Roi d'Angleterre,
 et de l'Infante doña Leonor de Castilla)

V) Isabeau de Cordeken (Gortygyn, Cordekin) ° 1276

W) ? de Montagu

X) (Catherine) van Corsseleer

Y) ? de Wyvliet (Witfliet)

& Z) Magermann

postérité qui suit (p.12)

2) **Marguerite de Brabant**
 ° 04/10/1276 + 14/12/1311 (*Genoa*)
 ép. 09/06/1292 (*Tervueren*) **Henri IV**,
 comte **de Luxembourg** (1288-1310) -
 depuis **Heinrich VII, roi de Germanie**
(Roi des Romains, 27/11/1308 puis
Empereur 29/06/1312 ; leur mariage
met fin à une longue lutte de succession
autour du Limbourg) ° 12/07/1274/75
(Valenciennes) + 24/08/1313
(Buonconvento, près Siena/Sienne)
 (fils d'Henri III, comte
 de Luxembourg,
 et de Béatrice d'Avesnes)

2) **Marie de Brabant**
 ° 1277/85
 + après 02/11/1338
 ép. 23/10/1297/1304
Amédée V «Le Grand»,
 comte **de Savoie** (1285),
 Prince du Saint-Empire
(1313) ° 1253
(ou 04/09/1249 ?,
Le Bourget, 73)
 + 15-16/10/1323 (*Avignon*)
 (fils de Thomas II,
 conte *(marchese)*
 di Piemonte,
 et de Béatrice Fieschi)

X) Jan Meeuwe,
Bâtard de Brabant
 heer van Dong(h)elberghe
 en Wavre
(«de Brabant, à une cotice
de gueules brochante»)
 ép. **Marguerite de Pamele**
 de Wedergaete,
 dame de Pamele

tige des
seigneurs de Wavre
et Dong(h)elberghe
postérité et alliances
(Wasseberg, etc.)

Z?) Jennequin van Mechelen
(de Malines) fl 1310
Bâtard de Brabant
(«de Brabant, à la bande
diminuée de gueules
brochante»)
 ép. ?

Gerhard van Mechelen
(Gérard de Malines)
 seigneur de Soigne
 fl 1352

Martin
van Mechelen
(de Malines)

Jan van Mechelen
(Jean de Malines)

Gerhard van
Mechelen
(Gérard de Malines)

Z) Jan Pyliser fl 1330
Bâtard de Brabant
(«de Brabant, le lion chargé d'une flèche
de gueules posée en bande,
la pointe en bas»)

postérité

Margaret van Brabant
(van Mechelen)
(Marguerite de Brabant
dite «de Malines») + après 1368
 ép. ~1330 **Gerelin (Gerelinus)**
Hinckaert + avant 1366

Y) Jan van der
Plasch (ou Plast),
Bâtard de Brabant
 fl 1313/47

postérité

Z) Margarita van Tervueren,
Bâtarde de Brabant
 ép. 27/03/1292 **Jan van Rode van Landewijk**
(Lantwijck, Lantwick), seigneur de Horst,
 Lantwick sous Haelen, Vorselaer, Rethy, etc.

Pour tous ceux qu'intéressent cette branche
et surtout la maison des Landewijk/Lantwyck
je ne peux que conseiller une visite de cette page :
http://fr.wikipedia.org/wiki/Maison_de_Lantwyck



de Lantwyck : «D'argent à trois fleurs
 de lis au pied coupé de gueules (Rode),
 au franc-quartier d'or à trois pals
 de gueules (Malines)».
 (Le franc quartier est parfois brisé
 d'un franc quartier d'hermines (Rethy)).

Brabant

ducs de Brabant

9

Godefroi de Brabant
et Jeanne de Vierzon

Jean de Brabant
° 1281 +X 11/07/1302
(Courtrai) seigneur
de Mézières, Mortagne
et Vierzon
ép. ~01/05/1300
Marie de Mortagne, dame
de Mortagne, Châtelaine
de Tournai, Pair de Flandres
fl 1283/1312 (fille de Jean
de Mortagne, seigneur
de Mortagne, Châtelain
de Tournai (burggraf
van Doornick)

Marie de Brabant
+ 1327/31 vrouwe van
Aerschot, dame de Vierzon
ép. **1) 1296 Walram 1^{er}**,
graf **von Jülich (Juliers)**
+ entre 13/06 et 24/12/1297
ép. **2) Robert**
de Beaumont, seigneur
de Povance + un 28/09

Elisabeth de Brabant
+ 1349/55 héritière
de Sichem (1303),
dame de Vierzon
et Livry (1335)
ép. ~1304
(ou avant 12/12/1299 ?)
Gerhard V, graf **von**
Jülich (Juliers)
° ~1241 + 29/07/1328

**Alix de Brabant-
Aerschot**
+ dès 1339
et dès 16/05/1315
héritière d'Aerschot,
Mézières-en-Brenne
(36) et Vaelbeke
ép. 1302 **Jean III**
«Le Tort»,
seigneur **d'Harcourt**
vicomte
de Châtellerault
° ~1276 + 09/11/1326
(fils de Jean II et de
Jeanne, vicomtesse
de Châtellerault)

Blanche de Brabant
+ 1327/31 (1330 ?)
ép. **1) (disp. 18/02/1290)**
Jean Berthout, heer
van Mechelen
+ 25/08/1304 (fils
de Gauthier VIII Berthout,
seigneur de Malines,
et d'Alix de Guines)
ép. **2) dès 12/1306 Jean 1^{er}**
de Thouars, vicomte
de Thouars (79, 1317)
+ 25/05/1332 (fils de Gui II,
vicomte de Thouars,
et de Marguerite
de Brienne)

**Marguerite
de Brabant**
° 1299/1300
+ 04/09/1334
religieuse Clarisse
à Longchamps
(près Paris,
citée 1305/18)

**Jeanne
de Brabant**
° 1302/03
+ 01/06/1337
religieuse Clarisse
à Longchamps
avec sa soeur
(citée 1305/18)

Brabant

ducs de Brabant

10

Jean II de Brabant et **Margaret of England**
liaison(s) avec **V) Isabeau de Cordeken**
W) ? de Montagu X) Catherine van Corsselaer
Y) ? de Wyvliet & Z) Magermann

Jan Gordekin † 1361 : «de Brabant à une cotice de gueules brochante, la poitrine du lion chargée d'un écusson aux armes de Glimes, qui est d'azur semé de billettes d'or, à la bande d'argent brochante, l'écusson posé en barre sur la cotice»
Jan van Corsselaer fl 1329 : «écartelé : aux 1 & 4 de Brabant et aux 2 & 3, de Witthem, qui est d'argent à la croix engrêlée d'azur.»
Jan van Wyvliet fl 1343 : «de Brabant à la cotice d'argent brochante».

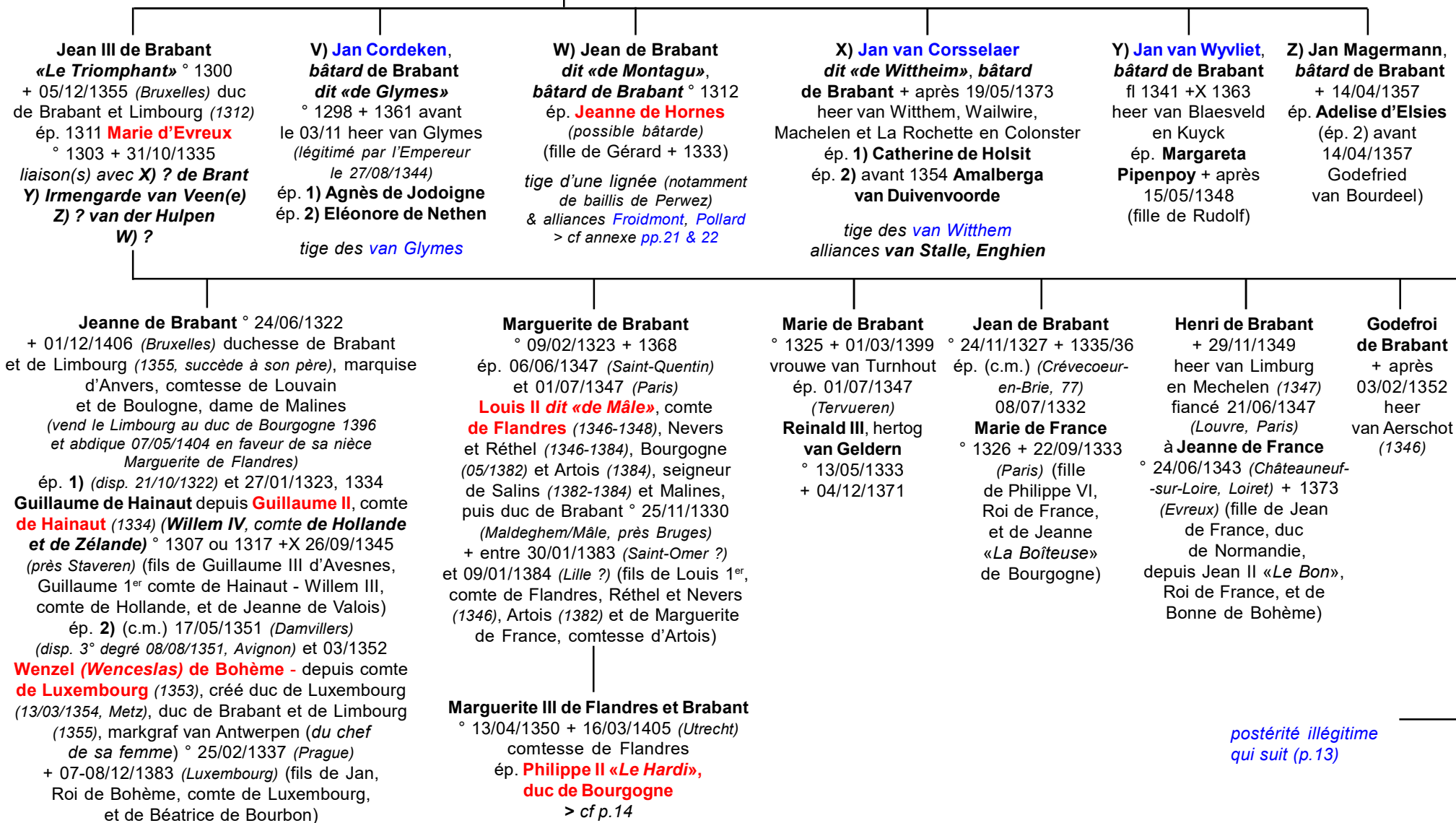

Brabant

ducs de Brabant

postérité illégitime de Jean III

12

Jean III de Brabant «Le Triomphant»

liaison(s) avec X) ? de Brant

Y) Irmengarde van Veen(e)

Z) ? van der Hulpen - W) ??????

Jan van Veen fl 1354 : «de Brabant, à la bande d'argent brochante, chargée de trois anneaux de gueules.»

X) Jean Brant
bâtard de Brabant
+X 22/08/1371
(Baesweiler)
seigneur d'Ayseu
et d'Ochamps
ép. Catherine
d'Ochamps
de Haneffe

tige des
seigneurs d'Ayseu
alliances Spontin,
Crainhem

X) Willem
Brant
bâtard
de Brabant
chanoine
à Louvain

Y) Jan
van Veen
bâtard
de
Brabant
fl 1354

Y?) Joanna
(van Veen ?)
bâtarde
de Brabant
dame de Houtain
fl 1345/1411
ép. Costijn
van Raenst
fl 1386/1411

Y) Jeannette
(van Veen ?)
bâtarde
de Brabant
ép. Godfried
van der Dilft,
seigneur
de
Hoogheheyden

Y) Marie
van Veen
bâtarde
de Brabant
+ 1394 religieuse
à Bruxelles

Z) Arnold
van der Hulpen
bâtard
de Brabant
ép. Elisabeth
Moedels

Z) Hendrik
van der Hulpen
bâtard
de Brabant

Z) Margareta van der Hulpen
bâtarde de Brabant
ép. 1) Bernardus
van der Spout + avant 1387
ép. 2) Walter de Melin
fl 1394

Jehanne de Brabant-Brant
(fille de Jean, écuyer, seigneur d'Ayseu,
et de Jeanne de Boulers)
ép. Jehan d'Enghien + 1484
chevalier, seigneur de Presles

Z) Mechtild
van der Hulpen
bâtarde de Brabant
fl 1354
ép. 1) 1331 Willem
van Rotselaer
ép. 2) avant 20/11/1353
Jan II van Polanen,
heer van de Leck
en Breda + 03/11/1378

W) Barbe
van Ophem
bâtarde
de Brabant
+ 1354
religieuse

W) Nikolaus
van
Sweethere
bâtard
de Brabant

W) Nikolaus
van
Werthusen
bâtard
de Brabant

W) ? (fille)
bâtarde
de Brabant
ép. Winand
de Henri-
Chapelle

W) Katharina
bâtarde
de Brabant
ép. Godefroi
de Henri-
Chapelle

W) ? (fille)
bâtarde
de Brabant
ép. Clérembaud
de Hauterive

W) Hendrik
van Brussel
bâtard
de Brabant

W) Jan van
Overysche
bâtard
de Brabant
prêtre (1343)

W) Jan van
Linden
bâtard
de Brabant
prêtre (1343)

W) Dionysius
van Leuven
bâtard
de Brabant
prêtre (1343)

Brabant

*seigneurs (heers van)
de Gaesbeck et (en) Herstal*

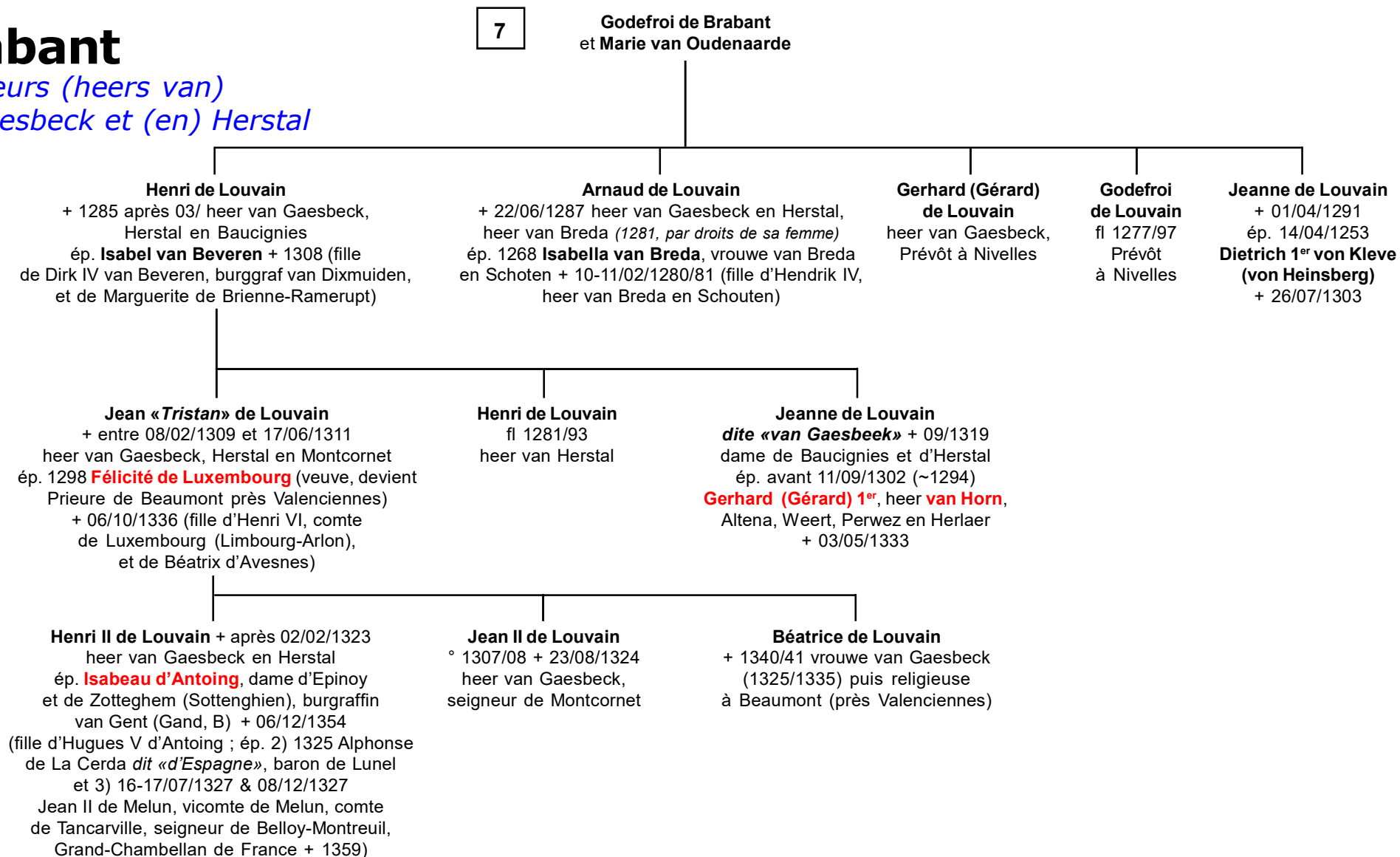

Brabant

ducs de Brabant
Bourgogne (Valois)

12

Marguerite III de Flandres et de Brabant ° 13/04/1350 + 16/03/1405
(Utrecht) comtesse de Flandres (fille de Louis III «de Mâle», comte de Flandres (1346-1384) et de Réthel, et de Marguerite de Brabant)
et **Philippe II «Le Hardi» de Bourgogne**

dont :

Antoine de Bourgogne ° 08/1384 + X 25/10/1415 (Azincourt)

duc de Brabant, Lothier et de Limbourg (1406-1415), comte de Réthel (26/08/1405, Paris),
margrave d'Anvers (markgraf van Antwerpen, 1404, confirmé 1406)

ép. **1**) 21/02/1402 (Arras) **Jeanne de Luxembourg** + 12/08/1407 (Tervueren)

châtelaine de Lille, dame héritière de Saint-Pol et Ligny (fille de Waleran III de Luxembourg,
comte de Luxembourg, Saint-Pol et Ligny, et de Maud Holland)

ép. **2**) 27/04/1409 (procuration, Prague) et 16/07/1409 (Bruxelles)

Elisabeth de Luxembourg-Bohême, herzogin von Görlitz, duchesse de Luxembourg, comtesse de Chiny (1411-1433) ° 11/1390 (Horsewitz) + 03/08/1451 (Trier/Trèves) (fille de Jean de Luxembourg, Prince de Bohême, duc de Goerlitz, markgraf von Brandenburg, et de la duchesse Richarda von Mecklemburg-Schwerin)

1) Jean IV (de Bourgogne) de Brabant et Limbourg

° 11/06/1403 (Atrecht) + 17/04/1427 (Bruxelles)

duc de Brabant et de Limbourg (1415-1427, succède à son père) (*fonde l'Université de Louvain 1426*)

ép. 10/04/1418 ('s-Gravenhage, Hagen, La Haye)
(*annul. et divorce 1421/22 épouse maltraitée*)

Jakobea (Jacqueline) de Bavière, comtesse de Hainaut, de Hollande et Zélande (Seeland)

° ~16/07/1401 (Le Quesnoy) + 08/10/1436

(ass., château de Teilingen) comtesse de Hollande, Zélande et Hainaut (fille de Willem VI de Bavière, comte de Hollande, Zélande et Hainaut,

et de Marguerite de Bourgogne ; veuve de Jean de France, duc de Touraine ; quitte son mari en 1421 se réfugie en Angleterre ;

ép. **3**) 07/03/1423 (Londres) Frank II van Borsselen, graf van Ostervant + 19/11/1470 (St-Martensdijk)

sans postérité

1) Philippe de Bourgogne dit «de Brabant»

° 25/07/1404

+ 04/08/1430 (Louvain)

duc de Brabant (1427, succède à son frère), Lothier et Limbourg (1427-1430), comte de Saint-Pol et Ligny, Châtelain de Lille
liaison avec **Barbara Fierens**

postérité illégitime :

Antoine, bâtard de Brabant + 1498 (*Hemixhem*)

Philippe, bâtard de Brabant + 1465, baron van Cruybeke ép. 1463 (*Bruges*) Anna van Baenst

+ 18/03/1485 (fille de Jan Jakob van Baenst et de Margarita van Severen gt Heemstede)

Isabelle, bâtarde de Brabant

ép. Philippe de La Viéville

Jean, bâtard de Brabant + 20/02/1495 (*Soissons*)

chanoine à Cambrai, évêque de Soissons

> postérité illégitime : Jean, bâtard de Brabant + après 1495

Guillaume, bâtard de Brabant + après 1454

2) Guillaume de Bourgogne

° 02/06/1410

+ 10/07/1410

(Bruxelles)

?) ? de Bourgogne

bâtard

de Bourgogne

° & + 1412

?) Jeanne de Bourgogne

bâtarde de Brabant

(de Bourgogne)

ép. **Philippe de La Vienne**,

seigneur

de Maumez

?) Anna van Brabant

+ après 09/07/1455 *bâtarde de Brabant (de Bourgogne)*
(dite cousine de Louis de Luxembourg, comte de Saint-Pol)

ép. 27/12/1440 (Tafello)

Pedro de Peralta, conde de Santisteban fl 1420/1492 (fils de don Pedro Martinez de Peralta, señor de Peralta y Andosilla (Capétien-Navarre) et de doña Juana de Ezpeleta)

Philippe III «Le Bon»

° 30/06/1396 (Dijon), bapt. 07/08/1396 (Dijon) + 15/06/1467 (Bruges)

comte de Charolais (1404), duc de Bourgogne (1419), comte de Flandres, Artois, Boulogne et de Bourgogne (1419), comte de Namur (1421), duc de Brabant (1430, succède à son oncle Philippe), de

Limbourg (1430), comte de Hainaut, Hollande et de Zélande (1428),

duc de Luxembourg (1451),

1^{er} chevalier de La Toison d'or (1430)

cf. Bourgogne-Valois, Artois, Flandres, Flandres-bâtards, Namur, etc.

Brabant

seigneurs de Perwez

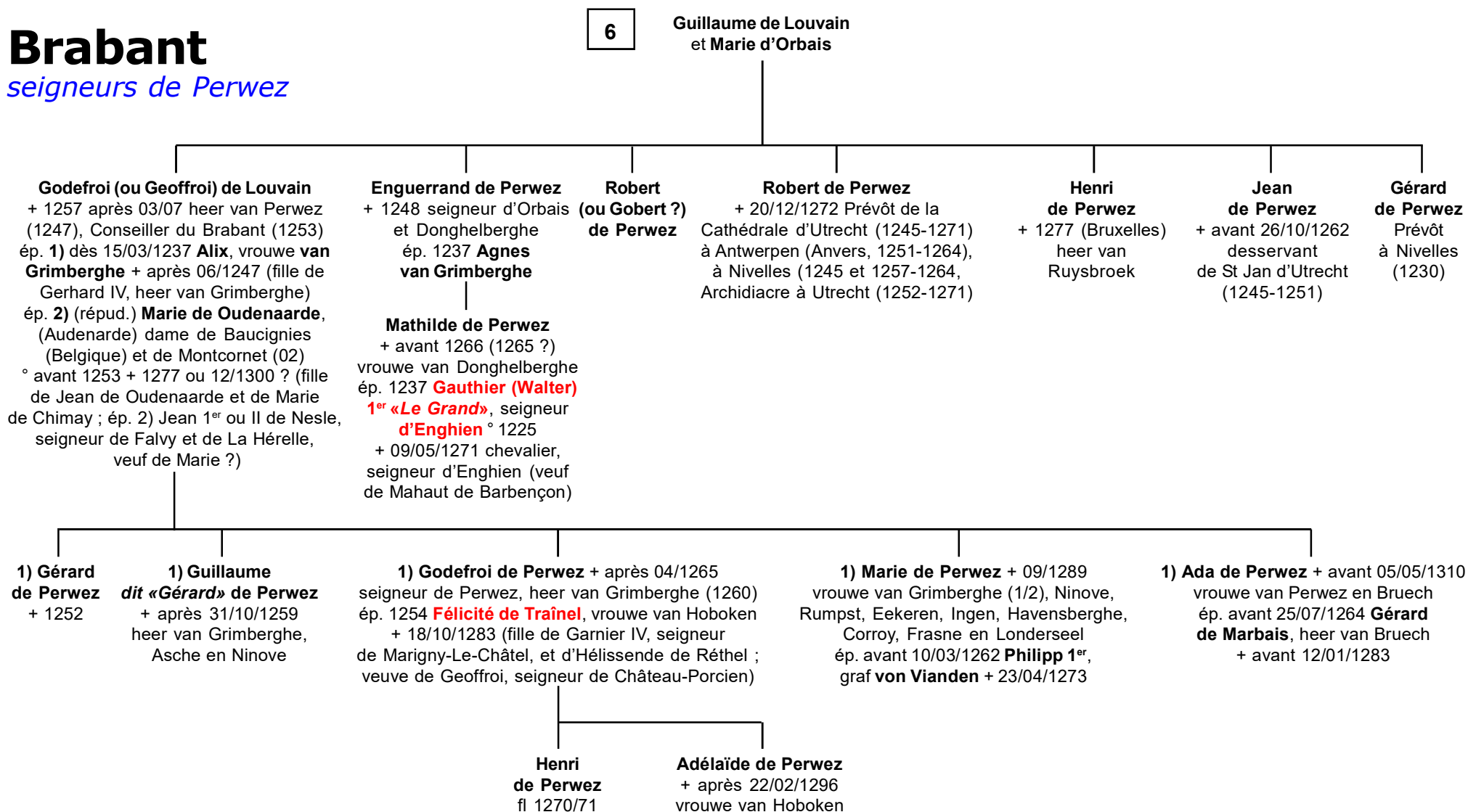

Brabant

Lovaine, Angleterre

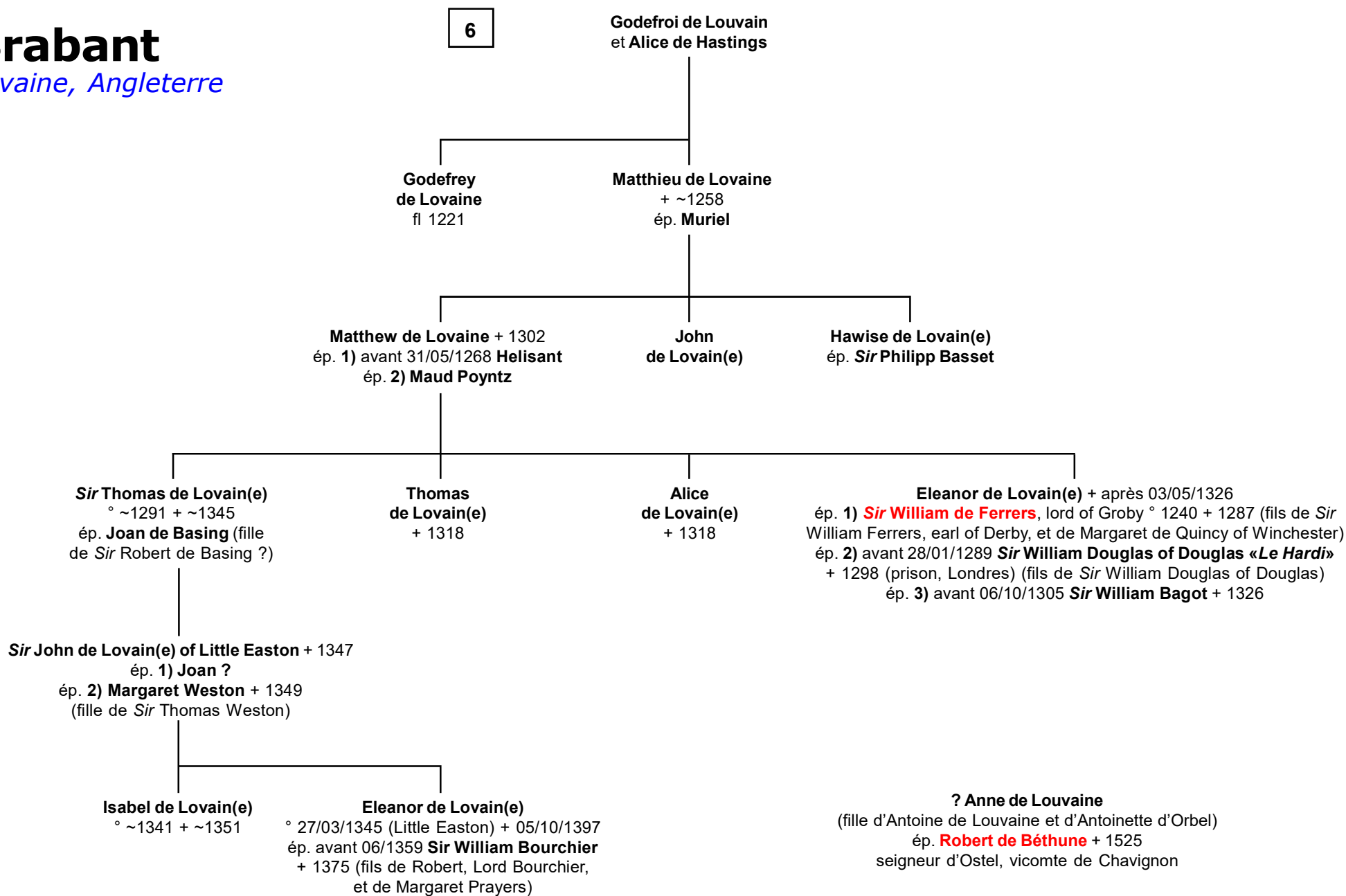

Brabant

Percy, Angleterre

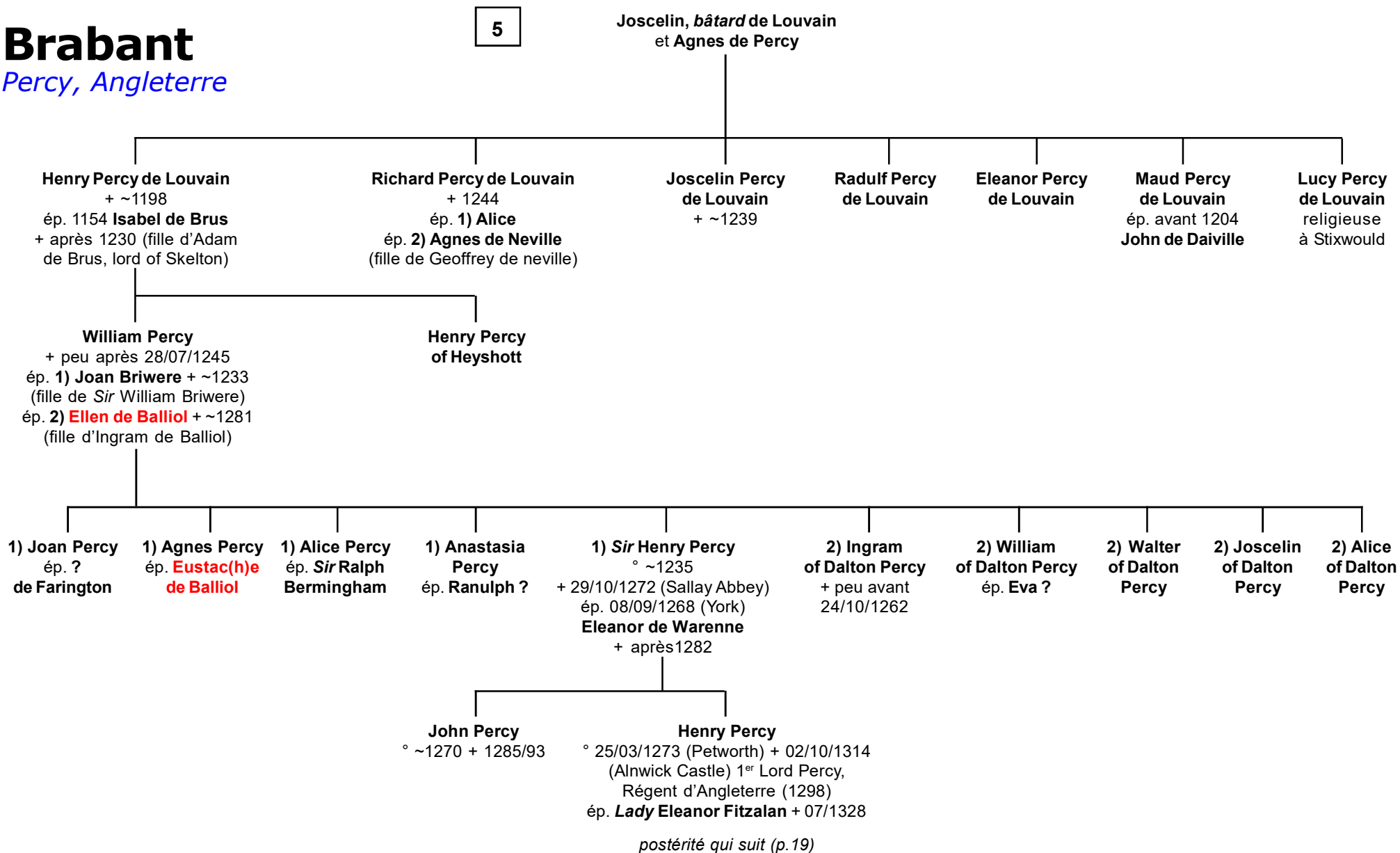

Brabant

Percy, Angleterre

18

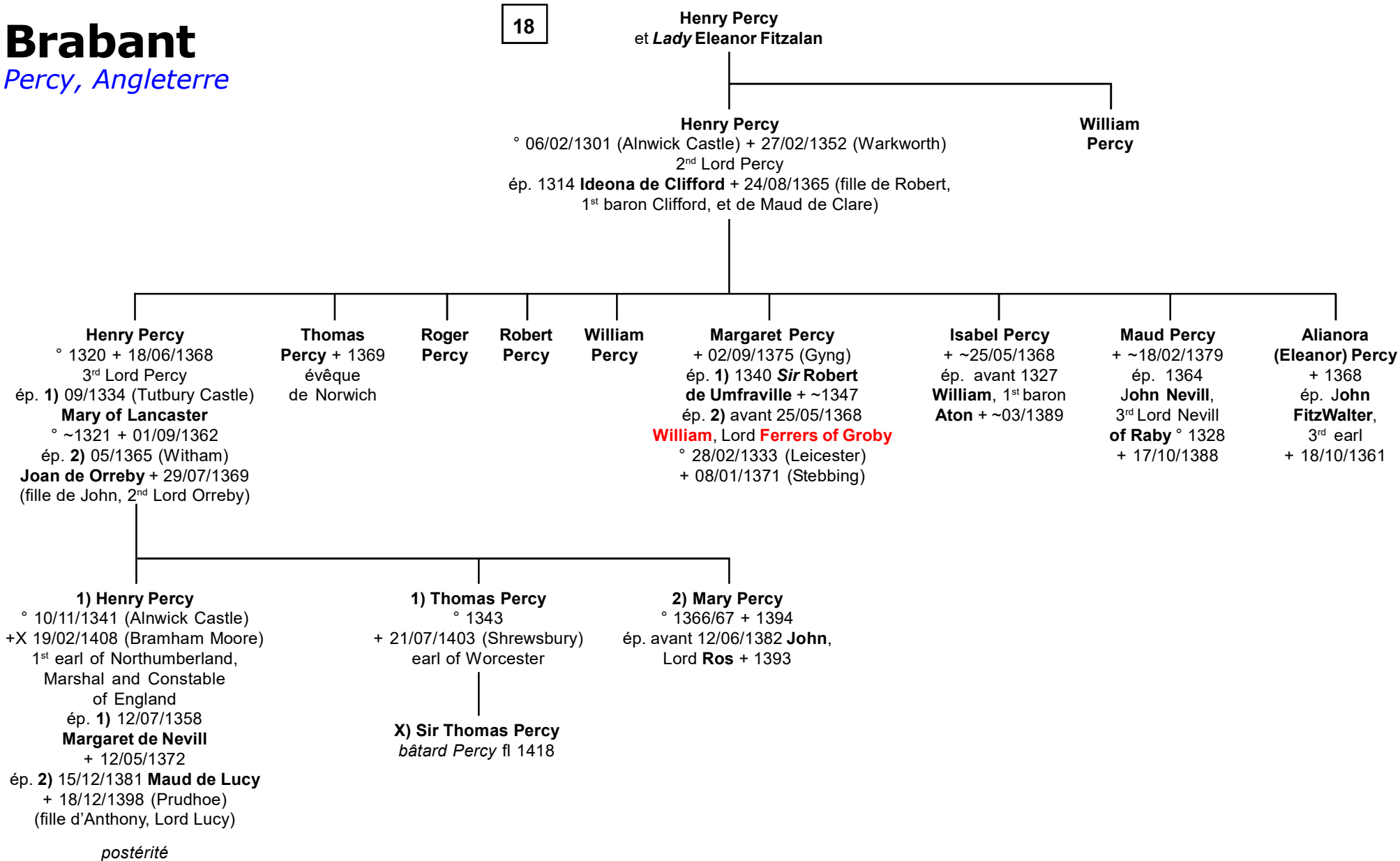

Brabant

Annexe : Recueil d'Arras

(Contribution de J.-L. Delefosse, 04/2017)



Marguerite de Brabant ° 09/02/1323 + 1368
ép. 06/06/1347 (Saint-Quentin)
et 01/07/1347 (Paris) **Louis II dit «de Mâle»,**
comte de **Flandres** .

Diverses représentations et, à gauche,
ses armes parties de Flandres

Brabant

Annexe : Les Brabant de Perwez

(Contribution de Thierry Lacourt, 02/2019)

En 1687, **Jean de Brabant**, archidiacre de Tournai, chargea le roi d'armes liégeois, **Lefort**, d'établir une généalogie de sa famille.

Ce travail fut repris et complété il y a une vingtaine d'années par Messieurs **Edmond de Brabant** et feu **Niffle-Anciaux** à l'occasion d'une requête d'actes d'états civils présentée devant le Tribunal de Nivelles (*Belgique*), laquelle tendait à rendre la particule qui avait été omise devant le nom et aussi de faire suivre celui-ci de l'adjonction de **Perwez**, considérée comme faisant partie intégrante du patronyme.

Le tribunal fit droit à la première partie de la requête mais rejeta la seconde ; celle-ci n'était pas sans pertinence car il semble bien que, du moins au XIV et XV^{ème} siècles, ce « *de Perwez* » fut ajouté pour différencier cette famille d'une autre, homonyme, plutôt que pour indiquer le lieu de résidence des individus.

Cette généalogie à un intérêt particulier : il est peu de familles rurales du Brabant Wallon dont on puisse remonter l'histoire aussi haut.

On a pu heureusement profiter des accointances que celles-ci avaient gardées au cours des siècles avec le pays de Liège, dont les archives furent au cours des siècles moins malmenées que celles du Hainaut.

Jusqu'à la fin du XVI^{ème} siècle, on voit nos de **Brabant** vivre l'existence de ces hobereaux Hesbignons, décrits de façon parfois de manière pittoresque par Hemricourt.

On conçoit que les descendants de ces chevaliers honorables et vaillants humains aient éprouvés quelque mélancolie à penser qu'eux-mêmes pour la postérité ne serait tout au plus que de "sages et discrètes personnes". Il y avait un moyen d'y remédier et de redevenir pour le moins écuyer, c'était, en s'appuyant sur les mérites des ancêtres à défaut des siens propres, de solliciter une patente d'anoblissement qui généralement était accordées, à condition que les mérites fussent épaulés par une fortune appréciable.

Les de **Brabant** avaient certes autant sinon plus de droits à faire valoir que bien d'autres qui furent anoblis ; ils semblent ne pas même y avoir pensé.

Ils se contentèrent donc de leurs occupations champêtres, modestement, mais non sans grandeur : partout on les voit dans les plus grandes fermes, être à la tête du village. S'ils le quittent pour la ville, c'est exclusivement comme gens de plume : notaires, greffiers, officiers, bailli ou sous l'habit religieux, bien vite les filles deviennent prieure ou abbesse de leur monastère, les fils, chanoines ; durant cinq siècles on ne relève pas une seule dérogeance, pas une mésalliance, ces mots étant pris dans leur sens le plus large, et **Charles de Brabant** était bourgmestre de Perwez en 1868 tout comme son aïeul **Jehan** avait été Bailli de ce lieu en 1368.

Armes - **Ernest de Rye** dont le manuscrit fut composé, croit-on vers 1580, et **Lefort** leur attribuent : «*D'argent, au lion de sable lampassé, armé & couronné d'or, au franc-quartier du même à trois huchets de gueules*» (*blason ci-joint*).

Parfois le franc-quartier est supprimé. Aucun indice antérieur au XV^{ème} siècle ne nous est resté. Les sceaux ont disparu des documents auxquels ils avaient été apposés, mais la moisson est ensuite assez ample pour pouvoir distinguer nettement deux groupes :

au Pays de Liège les membres de la famille portaient généralement les armes décrites plus haut (*aux émaux près*), tandis qu'en **Brabant** la préférence fut donnée aux trois fleurs de lys posées 2 & 1 avec un franc-quartier au lion. Ce sont exactement les deux types d'armes de la famille ducale de **Brabant**.

Si les ducs eux-mêmes portaient généralement le lion seul, on voit **Jeanne de Brabant** femme de **Jean Berthout, sire de Malines**, porter un semis de fleurs de lys avec franc-quartier au lion.

Les **ducs de Lothier**, ainsi qu'**Antoine bâtard de Brabant**, sire de Cruijbeke, avaient un écartelé au lion & trois fleurs de lys (*voir de Raadt, sceaux et armoiries des Pays-Bas*).

Un seul personnage fait exception, c'est **Antoine**, Bailli de Perwez vivant à la fin du XV^{ème} siècle, qui portera, on ne voit pas pourquoi, une fasce avec franc-quartier au lion; mais ses enfants reprendront les armes traditionnelles.

La continuité avec laquelle ces armes furent portées et l'existence du lion sur chacune d'elles nous montre qu'il s'agit vraiment là d'armes de familles.

Origine de la famille :

D'après **Lefort**, l'ancêtre des **Brabant de Perwez** serait **Jehan de Montagu**, bâtard de **Jean II de Brabant** mort en 1312. Il ne nous dit malheureusement rien de plus concernant ce **Jehan**, si ce n'est qu'il épousa une **Hornes** (*l'ancien comté de Montagu se trouvait aux environs de Rochefort : est-ce une simple coïncidence ?*) Les comtes de **Montagu** étaient au XII^{ème} siècle seigneurs d'Aische et Réfail, qui touche Perwez ; les recherches à son sujet, tant dans les archives que dans des ouvrages imprimés, sont restées vaines. Il est vrai que les princes de ce temps n'en n'étaient pas à une douzaine de bâtards près et qu'à côté de ceux qui furent favorisés pour l'une ou l'autre cause, il doit y en avoir plus qui tombèrent dans une obscurité partielle ou totale.

En admettant l'existence de ce bâtard ducale, où vécut-il ?

On pense d'abord à Liège, qui fut un pôle d'attraction pour les descendants du Bailli de Perwez (les **bâtards de Brabant** furent élevés et vécurent dans les endroits les plus divers. Le **Jehan de Brabant** riche bourgeois et Echevin de Liège, mort en 1353, ne peut être confondu avec **Jean de Montagu**, car les descendants du premier sont bien connus.

On voit **Antoine de Brabant de Perwez** s'inscrire à la bourgeoisie de Bruxelles en 1487, et probablement, avant lui, son grand-père **Godefroid de Brabant** en 1403. Qu'y seraient-ils venus faire s'ils n'y avaient possédé des biens. L'ascendance ducale des **Brabant de Perwez** à défaut d'être jusqu'ici prouvée, semble des plus plausibles, si on considère leur ancien rang social, leurs armes, leur nom.

Pour l'alliance **Hornes**, on a un commencement de preuve dont **Lefort** a probablement ignoré l'existence. Le 5 juillet 1425 **Jeanne d Hornes** dame de Haneffe, veuve de **Jean de Diest**, se reconnaissait débitrice d'un somme conjointement envers : son frère **Jean de Hornes** sire de **Perwez**, les frères **Théodore** et **Walther de Haneffe**, **Henri** fils naturel de feu **Théodore**, sire de **Perwez**, **Jean**, fils de **Guillaume dit Ghysels de Oesterlé** (*Ce Ghysels de Oesterlé est bien connu comme bâtard de Guillaume van Hoorn-Parweys, sire de Duffel, Oesterloo etc.. Il était donc le cousin germain de la débitrice Jeanne de Hornes. De Raadt a tort de donner Jean Ghisels feudataire à Cranendock en 1497 comme simple vassal portant les armes de son maître car c'est à titre de membre de la famille, et non vassal qu'il portait les huchets de la famille de Hornes*) et **Henri**, fils de **Godefroid dit «de Brabant de Perwez»**.

Il s'agit là d'un arrangement de famille et, les cinq premiers bénéficiaires étant parents de la débitrice, on peut présumer qu'il en est de même pour le sixième.

Les trois huchets de gueules sont les armes des de **Hornes**, et l'addition d'un franc-quartier aux armes de sa propre famille était anciennement une façon courante de rappeler une ascendance en ligne maternelle dont on s'enorgueillissait (*d'où le franc-quartier adopté comme brisure de bâtardise*). Cette **Jeanne de Hornes** qui ne figure pas dans les généalogies de la famille, était vraisemblablement, elle aussi une bâtarde. A ce point de vue, les de **Hornes** auraient pu remonter à beaucoup de Princes. C'est vraisemblablement cette alliance qui amena vers Perwez le premier **Brabant**, comme Bailli de son parent, le seigneur du lieu.

Brabant

Annexe : Les Brabant de Perwez

(Contribution de Thierry Lacourt, 02/2019) (suite)

Lefort a esquissé un début de généalogie qu'il n'appuie d'aucune preuve : **Jehan de Montagu** aurait eu deux fils et une fille ; l'aîné des fils, **Antoine** aurait épousé **Jehanne Pollard** ; le second fils de **Jehan**, serait le bailli de Perwez, cité dans un acte de 1368 et combattit en 1371 à Basweiler (voir ci-dessous pour la source). Partant de **Jehan de Perwez** (on ignore le noms de son épouse), on s'appuie sur un terrain tout à fait ferme.

Sources Brabantica Tome II Volume I par E.de Buisseret P.113 à 144

Jean II de Brabant «Le Pacifique»

a une épouse : **Marguerite d'York**, qui lui donnera **Jean III de Brabant «Le Triomphant»** (marié à **Elisabeth Marie Brant**)

et deux compagnes :

1) **Isabeau Cordekin**, qui lui donnera **Jean (bâtard de Brabant) Cordekin/Cordeken** (2 épouses : **Agnès de Jodoigne** et **Eléonore de Nethen**) - seigneur de Glymes

o **Acte** : « *Haec sunt nomina hominum feudaliu seu fidelium Joannis, Dei gratia Lotharingiae, Brabantiae et Limburgi ducis, post obitum inclitae memoria Joannis ducis patris sui, qui obiit in vigilia SS. Simonis et Judae, anno M.CCC.XII., et sepultus est in ecclesia collegiata S. Gudulae Bruxellensis; registrata per Guillelmum de Casleto, clericum ipsum ducis, folio 152 verso : Jo. Cordeken, miles, frater naturalis ducis, dominium, villam, homagia de Glymes, cum vi bonariis terrae. - Item secundo i bon. terrae apud Meylen.*»

Trophées du Brabant par Butkens, p.147.

o **Jean Cordeken**, le premier des **Glymes**, aurait été légitimé par lettres patentes de l'Empereur **Louis de Bavière**, datées de Francfort, le 23 août 1344 (voir *Butkens, t. I, p. 146*), et, par une faveur exceptionnelle, élevé ainsi que ses descendants au rang des **princes de Brabant**, ce qui leur valut toutes sortes d'honneurs et de distinctions, tant dans l'État que dans l'Église. On a quelques raisons de douter de l'âge du document accueilli par Butkens ; quoi qu'il en soit, **Jean** épousa **Agnès de Jodoigne**, appartenant elle-même à la maison ducale, et ainsi s'explique, en tous cas, la présence du franc canton de Brabant dans les armes des seigneurs de **Glymes**.

Le premier groupe des descendants de **Cordeken** est celui des **seigneurs de Berg-op-Zoom**, décorés du titre de marquis par **Charles-Quint**, en 1553.

Berg-op-Zoom, une partie du domaine de Grimberghe, la terre de Walhain et celle de Brecht passèrent au **Glymes** par le mariage de **Jean IV**, arrière-petit-fils du bâtard, avec **Jeanne de Boutersem**, fille de **Henri**, seigneur dudit Berg-op-Zoom, et de **Jeanne Van der Aa**, dame de Grimberghe.

De cette union, naquit **Jean V «aux grosses lèvres»**, vaillant guerrier, qu visita les lieux saints et fit vœu aux dames et au faisan d'accompagner **Philippe le Bon** en Syrie pour y combattre les infidèles, sauf à se faire remplacer à ses frais, pendant un an, par douze gentils compagnons craniquiers.

Voir aussi sur cette branche : <http://racineshistoire.free.fr/LGN/PDF/Brabant-Perwez.pdf>, d'après une communication de **Thierry Lacourt** (02/2019)

o 4 groupes des descendants de **Jean de Cordekin (de Glymes)** :

a) Les **Glymes de Berg-op-Zoom** : issus de **Jean IV de Berghes (Berg)** et de **Jeanne de Boutersem**

b) Les **Berghes (Berg) de Grimberghen** : issus de **Philippe de Berghes** (fils de **Jean IV**) et de **Jeanne de Boutersem**

c) Les **Glymes de Tourinnes** : issus de **Jean III de Glymes** et **Isabelle de Grez** ; s'en détachèrent les **Glymes de Limelette**.

d) Les **Glymes de Jodoigne** : issus de **Jacques de Glymes** (fils de **Jean de Cordekin**)

2) **N. de Wyvliet (van Wyvliet)**, sa seconde maîtresse, qui lui donnera **Jean (bâtard de Brabant) dit «de Montagu»**

o La date de naissance de ce dernier n'est pas connue, mais devrait logiquement se situer entre 1295 et 1312. Un fils de ce **Jehan de Montaigu**, serait **Jehan de Brabant**, cité dans un acte de 1368, acte où il est qualifié du titre de «*bailli de Perwez*». On peut estimer qu'il est né vers 1335 et vraisemblablement décédé avant 1395.

o Le professeur **Marcel Bergé**, auteur d'un article concernant les **bâtards des ducs de Brabant** cite aussi un **Jehan de Montaigu** comme bâtard du duc **Jean II de Brabant**.

o **Jean de Brabant de Perwez (le fils probable de Jehan de Montagu)** est cité dans les Annales (volume 11) de la Société Royale d'Archéologie de Bruxelles :

La bataille de Bäsweiler (22/08/1371), liste des combattants du duc **Wenceslas**. Pour chaque individu, cette liste reprend les indemnités payées par **Wenceslas** à ses infortunés compagnons d'armes, individus classés par rotte (*bataillon*). Rotte de **Jean Godenards**, chevalier, sénéchal de Brabant ; le sceau porte «*S' Iohannis Godenaerts milit*» ; prisonnier ; 3.646 moutons. Les historiens cite ce personnage en tronquant son nom de famille en **Godevaerts** ... A la page 294, dans la rotte de **Jean Godenards**, on trouve **Jean de Brabant de Perwez**, 96 moutons (date : 1374).



Armes des **Brabant dits «de Perwez»** (Armorial de Wavre) ; en franc quartier, les armes de **Homes** > cf p.12 : **Jan van Wyvliet alias Jean de Brabant dit «de Montagu»**

Brabant

Annexe : Armorial des bâtards de Brabant

"Armorial des Princes de sang royal de Hainaut et de Brabant",
1898, Edouard De Block

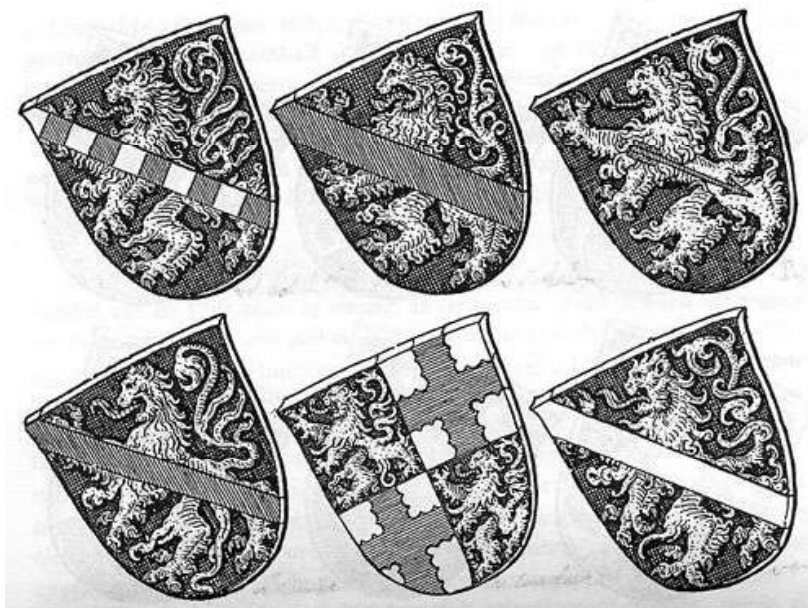

1, 2, 3,
4, 5, 6,

- **Gillis van der Balcht** (1), fl 1286 : «de Brabant, qui est de sable à un lion d'or armé & lampassé de gueules, à une cotice composée d'argent et de gueules brochante.»
- **Jan Meeuwe** (4), fl 1303 : «de Brabant, à une cotice de gueules brochante.»
- **Jan Pylser** (3), fl 1330 : «de Brabant, le lion chargé d'une flèche de gueules posée en bande, la pointe en bas.»
- **Jan (Hannequin ou Hennequin) van Mechelen** (2), fl 1310 : «de Brabant, à la bande diminuée de gueules brochante.»
- **Jan van Corselaer** (5), fl 1329 : «écartelé : aux 1 & 4, de Brabant ; aux 2 & 3, de Witthem, qui est d'argent à la croix engrêlée d'azur.»
- **Jan van Wytvliet** (6), fl 1343 : «de Brabant, à la cotice d'argent brochante.»



7, 8, 9,
10, 11, 12,
13, 14, 15.

- **Jan van Esselen** (7), fl 1312 : «de sinople, à un lion d'argent, armé, lampassé & couronné d'or, accompagné de six roses du même, placées 2 en chef, 2 à dextre, 1 en pointe & 1 au quartier senestre de la pointe (sic).»
- **Jan Brant** (8) + 1371 : «de Brabant, à la bande d'argent brochante, chargée de trois lions passant de gueules.»
- **Jan Gordekin** (9) + 1361 : «de Brabant, à une cotice de gueules brochante, la poitrine du lion chargée d'un écusson aux armes de Glimes, qui est d'azur semé de billettes d'or, à la bande d'argent brochante, l'écusson posé en barre sur la cotice (sic).»
- **Jan van Veen** (10), fl 1354 : «de Brabant, à la bande d'argent brochante, chargée de trois anneaux de gueules.»
- **Guilliam van Erpe** (11), fl 1368 : «d'or, au lion de gueules, à la bordure crénelée de sable.»
- **Le Sire de Brecht** (12) : «de Brabant à la bande échiquetée de deux tires d'argent & de gueules brochante.»
- **N. van den Tynpel** (13) : «de Brabant, à la bande diminuée d'argent brochante, chargée de trois cœurs de gueules placés dans le sens de la bande.»
- **N. van den Broucke alias Musch** (14) : Gaesbeek : «de sable, au lion d'argent, armé, lampassé & couronné d'or.»
- **N. Scholastre** (15) : «d'or, au lion de gueules.»