

Comtes de Guines

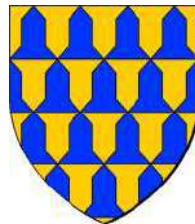
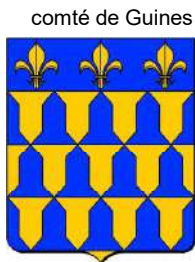

Arnoul III
de Guines

Boulonnais, Flandres, Picardie

Armes : «Vairé d'or & d'azur»
puis «Vairé d'or & d'azur, au chef d'azur
à trois fleurs de lys d'or»

*NB : Les comtes de Souastre en Artois,
du nom de Bonnières se surnomment «de Guines»
et en portent les armes : «Vairé d'or & d'azur».*

Sources complémentaires :

Northern France Nobility, dont :
Historia comitum Ghisnensium,
Chronica monasteri Sancti Bertini
(auctore Iohanne Longo de Ipra),
Domesday descendants,
Willelmi Chronica Andrensis,
Geneanet (Jacques Henri Ricome) ,
Héraldique & Généalogie,
Généanet (J.-H. Ricome),
Dictionnaire de la Noblesse (F. A. Aubert de La Chesnaye-
Desbois, éd. 1775, Héraldique & Généalogie)

© 2004 Etienne Pattou
Dernière mise à jour : 20/07/2019
sur <http://racineshistoire.free.fr/LGN>

GUINES

Origines

Le comté de Guines est fondé ~928 par Siegfried sur la partie nord (et côtes maritimes) du comté de Boulogne. La lignée du fondateur s'y maintient jusqu'en 1137.

Puis des alliances le font passer à la famille des burggrafen de Gand (jusqu'au XIII^e siècle) L'historien du comté est Lambert d'Ardres (fin XII^e), proche parent des comtes (et pas toujours très fiable).

Puissant, le comté de Guines possèdera jusqu'à 12 baronnies et 12 pairies.

? **Agneric**, conseiller de *Thierri*, roi de Bourgogne et d'Austrasie

Walbert comte d'Arques (~963 ?)
occupe les comtés de Ponthieu et de Saint-Pol
(offre les terres de Guines ~660 à *Saint-Bertin de Saint-Omer*
(ancien Sithiu) où il se retire moine avec Bertin son fils)

(**Saint**) **Pharus**
évêque
de Meaux ?

Bertin

Siegfried (Sifrid) «Le Danois» + 965 ou 968
1^{er} comte héréditaire de Guines (~928/29)
ép. 960/65 **Elstrude de Flandres** + 966 ou peu après
(fille d'Arnoul 1^{er} comte de Flandre et d'Adèle de Vermandois)

Siegfried érige la première forteresse de Guines dite «*La Cuve*» (qui se devine encore aujourd'hui dans le tracé de la ville) et qui restera la résidence comtale jusqu'en 1361

Ardolf de Guines ° 966 (posthume) + après 996
chevalier, comte de Guines (sous tutelle de la Flandre)
ép. 972 (ou 966 ?) **Mahaut (Mathilde) de Boulogne**
(fille d'Arnoul (Erniculus) de Boulogne)

Raoul de Guines + ~1000 (ou 1036 à Paris ?)
comte de Guines (988)
ép. ~1002 **Rosella de Saint-Pol**
(fille d'Hugues II, comte de Saint-Pol)

Roger de Guines
+ jeune

Eustache 1^{er} de Guines + ~1056/65 comte de Guines
ép. **Susanne de Grimmingen** (Gherminiis, Grammene)
(fille de Siger de Grimmingen, Chambrier de Flandres)

Louise de Guines

Baudouin 1^{er} de Guines
+ avant 1097 ou ~1100 comte de Guines (dès 1065)
(fonde l'Abbaye d'Ardres en 1097)
ép. **Adélaïde (Adela, Adèle, Christina) de Westfriesland (Hollande)** + 1085/87 (très probable fille de Floris (Florent) 1^{er}, comte de Hollande (WestFrise), et de Gertrud de Saxe)

postérité qui suit (p.3)

Guillaume de Guines dit Guillaume 1^{er} «Le Brun» de Bournonville
+ 1071 chevalier, seigneur de Bournonville
ép. ~1059 **Adélaïde de Hesdin** (fille de Gérard)

postérité dont
Gérard de Bournonville
+X 1102 (Acre, croisé)

Reinel (Rémelin) de Guines

Adela de Guines

Beatrix de Guines

GUINES

2

Baudouin 1^{er} de Guines
et **Adélaïde (Adela, Adèle, Christina)**
de Westfriesland

Baudouin 1^{er} de Guines a 3 frères, croisés avec lui (1096-1099 : Gui, Hugues et Manassès (et/ou Robert). Ses enfants sont : **Eustache**, **Gisèle**, **Baudouin (dit Foulques)**, **Hugues** et **Mathilde**

Robert (Manassès) de Guines + 1137 (Ardres) comte de Guines
(~1091/1100) filleul de Robert «Le Frison» (s'installe en Angleterre à la suite du duc Guillaume) croisé (1096) (fonde en 1117 avec son épouse l'Abbaye féminine de Saint-Léonard de Guines)
ép. avant 1106 (~1090/95 ?) **Emma d'Arques (ou de Tancarville)**
+ religieuse à Saint-Léonard de Guines après 1137 (fille de Guillaume, vicomte d'Arques, seigneur de Folkestone, Chambrier d'Angleterre, et de Beatrix Malet ; veuve de Neil de Muneville) ; **X) liaison avec ?**

Foulques de Guines + après 1110 fait comte de Beyrouth après la prise de la ville (~1110)
sans postérité

Gui de Guines comte de Forois (?)
sans postérité

Hugues de Guines cleric puis Archidiacre (1097) au chapitre de Théroouanne, plus tard chevalier

Adélaïde (Alix) de Guines ép. avant 1095 (mariage arrangé par Geoffroi de Boulogne, Evêque de Paris)
Geoffroi IV de Semur + 1070/80 (fils de Geoffroi III de Semur et d'Ermengarde de Semur)

Gisela de Guines ° ~1075 ép. après 1101 **Wenemar 1^{er} van Gent** ° ~1088 + après 1118 (~1138 ou 1140/41 ?) Burggraf de Gand (fils de Lambert II, Burggraf de Gand, et de Geyla ; veuf de Lutgarde + ~1101)

Sibylle (Rose) de Guines
ép. **Henri de Gand** + 02/03/1127 (ass. avec Charles «Le Bon» de Flandres)
+ 1153 Châtelain de Bourbourg
> cf. p.6

??? Ade (Adeline) de Guines
° ~1091 + dès 1137 ép. **Pierre II de Maule dit «Le Jeune»**
° ~1083 + 1138
sans postérité

X) Adélaïde Bâtarde de Guines
ép. **Eustache de Balinghehen** (fils d'Heremar de Balinghehen)

Arnould II de Gand = Arnould 1^{er} de Guines + 1169 (Ninventone=Newenton=Newton, GB) comte de Guines (1146, après sa petite-nièce Béatrix de Bourbourg et son ex-mari Aubrey III de Vere, earl of Oxford et comte de Guines) et de Gand
ép. avant 1145 (~1135/37) **Mahaut (Mathilde) de Saint-Omer**, douairière de Tournai (fille de Guillaume II, Châtelain de Saint-Omer et de Mélisende de Picquigny ; de lignée carolingienne)

Siger de Gand + après 1122 Burggraf (vicomte) de Gand
ép. **Alice de Courtrai**

Alice de Gand + 1154 héritière de Gand
ép. 1) dès 1139 **Hugo Van Encre** + 1139 Burggraf de Gand
ép. 2) **Steppo 1^{er} Van Viggezeele**
postérité

Wenemar II de Gand
+ après 1135 Burggraf de Gand

Baudouin de Gand
+ après 1186

Margareta de Gand
ép. **Steppo ?**

Baudouin II de Guines
° avant 1137 (1135 ?)
+ 02/01/1205 comte de Guines (1169) devint vassal du Roi de France (par cession 1180 de la Flandre occidentale au Roi Philippe II «Auguste»)
ép. 03/1169 **Chrétienne (Christiana) de Marck** dame d'Ardres + 02/07/1177 (fille d'Arnould IV de Marck, seigneur d'Ardres, et d'Adeline d'Ardres)
postérité qui suit (p.4)

Guillaume de Guines
+ après 1217 ép. **Flandrine de Saint-Pol (ou de Boves, Coucy ?)** (fille d'Anselme «Candavène», comte de Saint-Pol)
Guillaume + après 1218
Baudouin + après 1202

- Manassès
- Siger alias «de Gand»
ép. Pérenelle de Courtrai
- Arnould

Marguerite de Guines + 1222
ép. 1) **Eustache II ou III «Le Jeune» de Fiennes** + ~1187
ép. 2) **Roger 1^{er} burgraf** de Courtrai et de Gand + 1190 ou peu après

Béatrix de Guines
ép. 1) **Guillaume «Faramus» de Tingry** + ~1183/84
ép. 2) **Hugues de Beaumetz**, châtelain de Bapaume + 1173
postérité 2) **Beaumetz, Coucy, Picquigny**

Adélide de Guines
ép. 1) **Hugues II** + ~1169 ou **Renaud II ?** Châtelain de Lille + ~1163
ép. 2) **Robert de Wavrin** + ~1209 (fils de Roger III de Wavrin et de Mathilde de Lens)

Euphémie de Guines
Abbesse de Guines

Lutgarde de Guines
Abbesse de Guines (succède à sa soeur)

Mahaut (Mathilde) de Guines
ép. **Boudewijn (Baudouin) Moran van Hondschoote** + ~1205 (fils de Willem Moran van Hondschoote)

Gisela de Guines
ép. **Walter II van der Aa (de Bruxelles)**, seigneur d'Aa et Heer de Pollaer (~1164/72)

Agnès de Guines
ép. ?, croisé en Terre Sainte + ass. (poison)

GUINES

3

Baudouin II de Guines et Chrétienne de Marck
(postérité comprenant 5 bâtards et 2 chanoines)

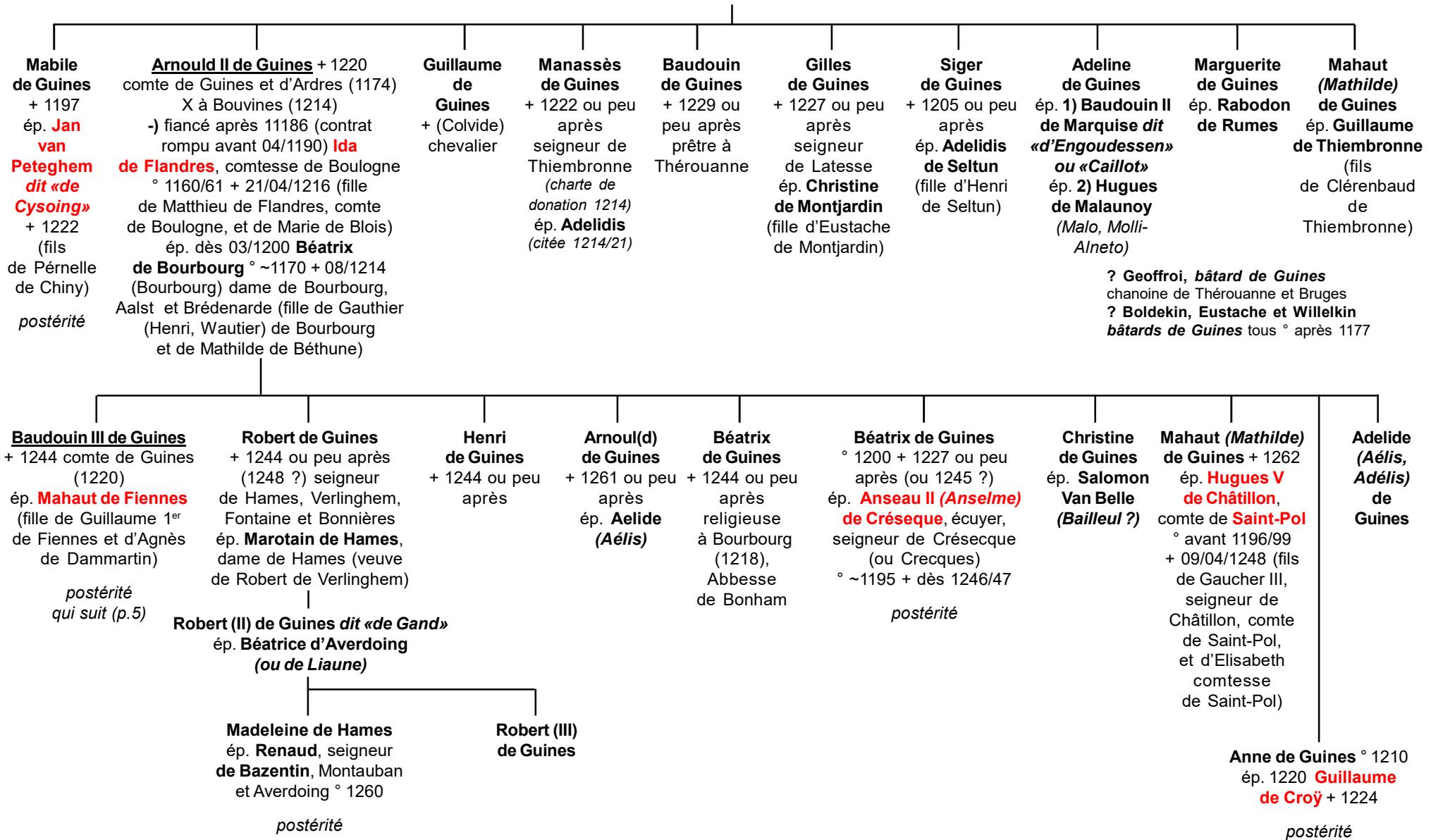

GUINES

4

Baudouin III de Guines
et **Mahaut de Fiennes**

Arnould III de Guines + après
02/1282/83 comte de Guines,
Châtelain de Bourbourg (59),
seigneur d'Ardres (62)
*(vend 02/1282 son comté au roi Philippe III
«Le Hardi»)*
ép. **Alix de Coucy** ° 1219 (fille
d'Enguerrand III, seigneur de Coucy
et de Marie de Montmirail)

*pour payer sa rançon
(bataille de Walkeren
12/07/1253)
Arnould III vend Guines
au Roi de France
(dès 1285)*

Baudouin de Guines + 1308
seigneur de Sangatte
ép. **Isabeau d'Annequin**

Adelvie de Guines
ép. **Guillaume (VII) de Saint-Omer**,
seigneur de Fauquembergues

Ide de Guines
ép. **Gérard
de Prouvy**
postérité

Baudouin IV de Guines + après 1293
comte de Guines (en titre?),
seigneur d'Ardres, Châtelain de Bourbourg
*(tente vainement de récupérer son comté cédé
à la Couronne par son père)*
ép. **Jeanne de Montmorency**
(fille de Mathieu de Montmorency)

Enguerrand V de Guines ° ~1243
+ ~1321 seigneur de Coucy,
Oisy et Montmirail
ép. avant 1285 **Christine
Lindsay de Baliol**
postérité (voir Coucy)

Jean de III Guines + après 1323
vicomte de Meaux, seigneur de La Ferté-
Gaucher, La Ferté-sous-Jouarre,
Sablonnières, Boissy-Le-Châtel et Bellot (77)
ép. après 1305 **Jeanne de Senlis
dite «de Chantilly»** (fille de Guillaume
Le Bouteiller de Senlis, seigneur de Chantilly,
et d'Eléonore de Beausart)

Alix de Guines + après 1311
ép. ~1271 **Walter VIII (Gauthier)
Berthout**, seigneur de Malines
(Belgique, province d'Anvers)
+X 05/06/1288 (Warringen)

Jeanne de Guines
+ entre 09/1331 et 19/04/1342 (Guerville)
(sans doute 1338) comtesse de Guines
ép. **Jean II de Brienne** (Jean III, comte d'Eu)
+X 11/07/1302 (Courtrai) comte d'Eu
et de Guines (fils de Jean II de Brienne,
comte d'Eu, et de Béatrix de Châtillon-Saint-Pol)

Blanche de Guines
+ 1341
*Le Roi de France
restitue partiellement
Guines à Jeanne (1295)*

Jeanne de Guines + 1308
*dame des mêmes terres que son père
(à sa mort, et après un long procès,
ces terres dont Sablonnières reviendront
à la famille de Coucy)*
ép. 09/1323 **Gaucher VI
de Châtillon-sur-Marne** + 1377

Jean Berthout, seigneur
de Malines + 25/08/1304
ép. (dispense 18/02/1290) **Blanche
de Brabant** (fille de Godefroi, seigneur
d'Arschot, et de Jeanne de Vierzon)

postérité dont :

Raoul 1^{er} de Brienne, comte de Guines + 1344
et son fils **Raoul II**, 16^e comte de Guines
+X 28/11/1351 décapité à Paris sur ordre du Roi
pour haute trahison (négociations privées
avec l'ennemi, semble t-il)
> cf. p.6

*Les comtés de Guines et d'Eu sont confisqués
par la Couronne, Guines ensuite cédée aux Anglais,
prise en 1351 par Edward III (par trahison
de Beucaroy, son Capitaine) ; reprise par Charles VII,
perdue et cédée à nouveau, définitivement reprise
par le duc de Guise en 1557 (avec Calais)
et démantelée.*

GUINES

Epilogue

5

Raoul II de Brienne
+ (exec.) 19/11/1350 (*Hôtel de Nesle, Paris*)
pour trahison (*prise de Caen par les Anglais*),
comte d'Eu et 15^{ème} et dernier comte de Guines,
Connétable de France > cf. p.5
(*le comté d'Eu passe à Jean d'Artois ;*
Guines revient au domaine royal avant d'être cédé aux
Anglais au traité de Brétigny (1360), après
avoir été pris par ceux-ci, 3 ans après Calais
le 22/01/1351)

GUINES

Alliances Bourbourg & de Vere

3

Manassès, comte de Guines

Sibylle (Rose) de Guines

ép. **Henri de Bourbourg**, Châtelain de
Bourbourg (fils de Themar ou Thevar, châtelain
de Bourbourg ; ép. 2) Beatrix van Aalst, fille
de Boudewijn, heer van Aalst)

Henri de Bourbourg et sa seconde épouse
ont 12 enfants (7 fils et 5 filles) dont la 2^{nde} fille :
Mathilde de Bourbourg est abbesse de Bourbourg

Beatrix (Béatrice) de Bourbourg + dès 1142 ou après 1146 ?
(*Arnoul de Gand, neveu de Manassès, s'empare aisément du comté*
de Guines après la rupture de Béatrix de d'Aubrey de Vere)
ép. 1) 1139 (div. 1146) **Aubrey III de Vere (dit Albert**
«Le Sanglier», «Albertus Aper») ° 1110 + 12/1194
comte de Guines (1139-1146) représenté par un Bailli (*Arnould*
de Ham, fils de Robert), nommé par l'Impératrice Mathilde Maître
Chambellan d'Angleterre et fait earl of Oxford (1142)
(fils de Aubrey II de Vere et d'Adelisa (*Alice*) de Clare)
(*le comte Aubrey est cité pour des dons en Angleterre 1140/41*
et pour hommage au comte de Flandres, Thierrri d'Alsace ;
il abandonne sa femme très diminuée par des infirmités
pour repasser en Angleterre)
ép. 2) 1146 **Baudouin**, seigneur d'Ardres