

100

MUJERES + PODEROSAS DE MÉXICO 2019



La edición 2019 de las 100 Mujeres Más Poderosas de México reúne en sus páginas a las más prominentes líderes nacionales de la actualidad, desde empresarias, ejecutivas y políticas, hasta activistas, deportistas y artistas, que han destacado notablemente durante el último año en cada una de sus trincheras. Se trata de mujeres que, más allá del éxito que han obtenido, están inspirando a aquellas jóvenes y niñas que vienen detrás para que sigan su camino y superen cualquier obstáculo que aparezca ante ellas. La selección editorial que aquí se presenta no es un ranking, sino un listado que reconoce a esas mujeres que están abriendo puertas.

Coordinación: Viridiana Mendoza y Alejandro Medina
Apoyo editorial: Fernanda Navarro, Israel Pantaleón, Ángel García, Sheila Ramírez, Arturo Solís, Fernanda Celis, Alberto Romero, Miguel Báez y Hugo Salvatierra
Fotografías: Angélica Escobar, Brenda Islas y Fernando Luna
Agradecemos a The Westin Santa Fe las facilidades otorgadas para la realización de este especial



100**MUJERES + PODEROSAS
DE MÉXICO 2019**

“He sido beneficiada y apoyada por hombres con una visión más abierta”

IRENE ESPINOSA

SUBGOBERNADORA DEL BANCO DE MÉXICO

Incluso con las mismas capacidades, las mujeres parecen estar destinadas a trabajar más que los hombres y a cobrar menos por ello. La subgobernadora del Banco de México, Irene Espinosa, considera que, aunque se han ganado espacios, las mujeres aún tienen retos en materia de equidad laboral.

“Definitivamente, seguimos con una cultura muy estereotipada, que le asigna a la mujer un rol de cuidados. Quien tiene ambiciones profesionales es socialmente castigada”, explica.

En enero de 2018, Espinosa se convirtió en la primera mujer en la Junta de Gobierno del banco central. Antes, se desempeñó, durante nueve años, como tesorera de la Federación.

“Las mujeres hemos entrado a la fuerza laboral, pero muchas se quedan en niveles inferiores, sin posibilidades de ascenso; incluso, buscan esa superación en actividades informales para poder compaginar sus responsabilidades de cuidado. El fenómeno de discriminación se traduce en menores ingresos [y] con una doble carga de trabajo”.

Tras 25 años de promulgada la Ley del Banco de México que dotó de autonomía a esta institución, la Junta de Gobierno se abrió, finalmente, a la participación de una mujer.

¿Por qué tardó tanto tiempo esta apertura? A decir de Espinosa, esto se debió a la inercia de voltear a ver sólo a los hombres cuando existe una vacante en una posición de liderazgo.

“Los niveles más altos están ocupados por hombres. El mundo que rodea a todo el sector financiero es parte de este sesgo. Afortunadamente, he tenido grandes oportunidades que me han permitido acumular una experiencia y determinadas capacidades para aspirar a esta posición, además de contar con el apoyo de mis jefes. He sido beneficiada y apoyada por hombres con una visión más abierta”.



MARÍA LUISA ALBORES

SECRETARIA DE BIENESTAR

40.6%
SE INCREMENTÓ EL PRESUPUESTO DE LA SECRETARÍA DE BIENESTAR, EN COMPARACIÓN CON 2018. LA RAZÓN DEL ALZA SE ATRIBUYE A LOS DISTINTOS PROGRAMAS SOCIALES QUE HOY MANEJA LA DEPENDENCIA; POR EJEMPLO, LA PENSIÓN PARA ADULTOS MAYORES



LUISA MARÍA ALCALDE

SECRETARIA DEL TRABAJO Y PREVISIÓN SOCIAL

A sus 31 años, encabeza uno de los programas sociales más ambiciosos de la administración del presidente López Obrador: Jóvenes Construyendo el Futuro, que cuenta con recursos por 44,300 MDP en su primer año. Alcalde estudió Derecho en la UNAM y una maestría en la Universidad de Berkeley. Será la encargada de operar los cambios de la reforma a la Ley Federal del Trabajo, aprobada en abril.



MARINA DE TAVIRA

ACTRIZ

Fue nominada al Oscar como Mejor Actriz de Reparto en 2019 por su participación en la película *Roma*, de Alfonso Cuarón. Estudió la carrera de Actuación en el Núcleo de Estudios Teatrales. Tiene un currículum de más de 20 obras dramáticas y acumula más de media docena de filmes en su trayectoria como actriz de cine. Ha sido nominada a las Diosas de Plata como Mejor Actriz y por la APT como Revelación Femenina.



DAFNE ALMAZÁN

PSICÓLOGA MEXICANA

Con apenas 17 años de edad, la joven Dafne Almazán consiguió ingresar a Harvard, una de las universidades más prestigiosas del mundo, para estudiar en este lugar una maestría en Matemáticas este mismo año. La vida de Dafne ha sido frenética. Aprendió a leer cuando tenía sólo tres años; antes de los 10, ya había terminado primaria y secundaria, y apenas tres después tenía ya en sus manos un título universitario en Psicología.



IRMA ERÉNDIRA SANDOVAL

SECRETARIA DE LA FUNCIÓN PÚBLICA

Su labor se enfoca en los procesos de control y fiscalización del gobierno federal y en el combate a la corrupción. Durante más de 20 años, estuvo vinculada a la academia y la investigación, pero evolucionó al servicio público con el acompañamiento de Andrés Manuel López Obrador, quien estableció, desde su campaña presidencial, que sería ella quien tomaría las riendas de la SFP.



JOSEFA GONZÁLEZ BLANCO

SECRETARIA DE MEDIO AMBIENTE Y RECURSOS NATURALES

Es egresada de la Escuela de Derecho de la Universidad Anáhuac. Uno de los principales retos de González Blanco frente a la Semarnat es detener la contaminación de los mantos acuíferos en el país, además de encabezar la transformación del esquema tradicional del manejo de residuos en un modelo de economía circular.



OLGA SÁNCHEZ CORDERO

SECRETARIA DE GOBERNACIÓN

“LA MIRADA FEMENINA TIENE QUE ESTAR PRESENTE MÁS QUE NUNCA EN LA VIDA PÚBLICA DE ESTE PAÍS. YO LLEVO 50 AÑOS TRABAJANDO ARDUAMENTE PARA ALCANZAR MIS METAS Y DEMOSTRAR QUE LAS MUJERES SOMOS IGUALES O MÁS CAPACES QUE LOS HOMBRES”



GINA ENRÍQUEZ MORÁN

COMPOSITORA

Es la directora y fundadora de la Orquesta Sinfónica de Mujeres del Nuevo Milenio. En enero recibió la Medalla Mozart por parte de la embajada de Austria y la Academia Medalla Mozart A.C, uno de los galardones más relevantes en materia de música clásica. Nació en la Ciudad de México y estudió sus especialidades en Boston, París y Londres. Trabajó en el programa nacional de Orquestas y Coros Juveniles de México.

100

MUJERES + PODEROSAS DE MÉXICO 2019



GABRIELA RUIZ LUGO

CHEF

Reconocida como la Mejor Chef de 2019 por parte de la guía de los 120 restaurantes del país "México Gastronómico 2019" (desarrollada en conjunto por S. Pellegrino, Nespresso y *Culinaria Mexicana*), la joven originaria de Tabasco ha llevado los sabores de México a otro nivel. En su restaurante Carmela y Sal ha logrado armonizar los sabores y los ingredientes de influencia española con los de la cocina prehispánica.



ALONDRA DE LA PARRA

DIRECTORA DE ORQUESTA

“LOS REFLECTORES TODOS ESTÁN SOBRE LO QUE HACE MÉXICO. PODEMOS DECIR QUIÉNES SÍ SOMOS”



EVA RAMÓN GALLEGOS

CIENTÍFICA

Profesora e investigadora en la Escuela Nacional de Ciencias Biológicas del Instituto Politécnico Nacional, se ha enfocado en la investigación para la búsqueda de tratamientos para erradicar el cáncer cérvico-uterino producido por el virus del papiloma humano (VPH). Su más reciente investigación permitió eliminar el VPH focalizado en el cérvix de 29 mujeres de la Ciudad de México a través de una terapia fotodinámica.



DONAXI MASSE

BAILARINA

A sus 14 años, esta bailarina fue seleccionada para tomar un curso intensivo de ballet en la Academia del Bolshoi, en Moscú, Rusia, considerada como una de las cinco mejores escuelas de danza en todo el mundo. Su carrera como bailarina comenzó a sus tres años; estudió folklor y ballet clásico con Amalia Hernández y, actualmente, se encuentra en el tercer año de la licenciatura en Danza del Centro Nacional de las Artes (CNA).



MORGANNA LOVE

CANTANTE DE ÓPERA
TRANSGÉNERO

La historia de Morganna se refleja en el documental de Flavio Florencio *Made In Bangkok*, que muestra cómo esta mujer transgénero mexicana cruza el mundo para realizarse una operación de cambio de sexo. Recientemente publicó el libro *El cuerpo correcto* y fue embajadora de la campaña Free & Equal, de las Naciones Unidas, que promueve la inclusión de todas las personas, sin importar cuál sea su orientación sexual.



GABRIELA LEÓN

FUNDADORA DE GRESMEX

La científica desarrolló Nbeylax, una nueva molécula que ha sido patentada en México, que tiene solicitud de ingreso en 148 países a través del Tratado de Cooperación en Materia de Patentes, y que está ya en 12 países más de manera directa. La molécula evita la replicación de 52 microorganismos. En 2018; León fue nominada por el Foro Económico Mundial para el premio a la Tecnología Pionera y su trabajo es reconocido por la ONU como uno de los 100 proyectos que pueden cambiar a la humanidad debido a su capacidad para frenar una pandemia.

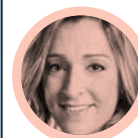

MARÍA ARIZA

DIRECTORA DE LA BOLSA
INSTITUCIONAL DE VALORES

34,500
MDP MOVIÓ LA
BOLSA INSTITUCIONAL
DE VALORES DURANTE
EL MES DE MARZO DE
ESTE AÑO. OFICIALMENTE,
LA BIVA ARRANCÓ
OPERACIONES EN JULIO
DE 2018

**ELISA CARRILLO**

BAILARINA

20 AÑOS HA FIGURADO ELISA CARRILLO COMO BAILARINA EN LAS COMPAÑÍAS STUTTGART BALLETT Y STAATSBALLETT DE BERLÍN, DONDE ES PRIMERA BAILARINA. EN 2019, SE CONVIRTIÓ EN LA PRIMERA MEXICANA NOMINADA Y GANADORA DEL PREMIO BENOIS DE LA DANZA

**ALEXA MORENO**

GIMNASTA

El crecimiento deportivo que la gimnasta mexicana experimentó durante 2018 fue sobresaliente. Ganó medalla de bronce en el Mundial de Gimnasia Artística de Doha y medalla de oro en la Copa Toyota de Japón, ambas preseas en salto de caballo. Su éxito no se detuvo este año, ya que volvió a ganar medalla de bronce, ahora en el Mundial de Gimnasia Artística de Baku (Azerbaiyán).

**MARÍA JULIA CARABIAS LILLO**

BIÓLOGA

Se convirtió, en 2018, en la cuarta mujer miembro de El Colegio Nacional, gracias a sus aportaciones en defensa de la ecología. Fue presidenta del Instituto Nacional de Ecología en 1994 y Secretaria de Medio Ambiente, Recursos Naturales y Pesca de 1994 a 2000. Forma parte del Consejo Directivo de Natura y Ecosistemas Mexicanos, AC, que lleva a cabo el Programa de Conservación y Manejo de Recursos Naturales en la Selva Lacandona, Chiapas.

**ALEJANDRA FRAUSTO**

SECRETARIA DE CULTURA

“TENEMOS UN PAÍS QUE ENFRENTA ENORMES DESAFÍOS; ESTAMOS ANTE UNA REALIDAD QUE DUELE, UNA REALIDAD DONDE LA VIOLENCIA SE CONVIRTIÓ EN COSTUMBRE Y DONDE TENEMOS QUE HACER QUE LA PAZ SEA LA QUE TOME ESE LUGAR”

**TÁBATA VILAR**

CANACINE

La directora general de la Cámara Nacional de la Industria Cinematográfica (Canacine) fue la principal organizadora del festival La Fiesta del Cine Mexicano, en cuyo primer fin de semana registró 3.2 MDP en taquilla y 150,000 espectadores. Ha colaborado en la Dirección General de Radio, Televisión y Cinematografía y en la Coordinación de Enlace con el Congreso de la Unión, de la Secretaría de Gobernación.

FERNANDO LUNA ARCE / FORBES MÉXICO, GETTY IMAGES

**MÓNICA VERGARA**

ENTRENADORA DE FUTBOL FEMENIL

Alcanzó los reflectores luego de llevar a la Selección Mexicana hasta la final de la Copa Mundial Femenina Sub 17, celebrada en Uruguay, consiguiendo que el equipo nacional obtuviera el subcampeonato del torneo. El mérito de Vergara no se quedó en el resultado del campeonato, sino que también es de destacar que se convirtió en la primera mujer de nuestro país en dirigir un Mundial.

LILIANA IBÁÑEZ

CAMPEONA DE NATACIÓN

La deportista tuvo un 2018 de ensueño. Su primer éxito llegó en julio, cuando se ubicó como una de las mejores atletas en los Juegos Centroamericanos y del Caribe de Barranquilla. La nacida en Guanajuato se colgó nueve preseas, que la ubicaron como la competidora más destacada en la alberca. Su éxito no quedó ahí: más tarde, en noviembre, volvió a sobresalir, al ser *top 10* dentro de la Copa del Mundo de Natación de Curso Corto, donde alcanzó 53.93 segundos dentro de los 100 metros libres.



100

MUJERES + PODEROSAS DE MÉXICO 2019



MARÍA ASUNCIÓN ARAMBURUZABALA

PRESIDENTA DE TRESALIA
CAPITAL

600
MDD MÁS TIENE
AHORA LA FORTUNA
DE MARIASUN, DESDE
QUE SE VENDIÓ GRUPO
MODELO A AB INBEV,
EN 2013



TANIA ORTIZ MENA

DIRECTORA GENERAL DE
IENOVA

A partir de septiembre del año pasado, Ortiz Mena se convirtió en directora general de IEnova, compañía especializada en el tema de infraestructura energética. La ejecutiva, quien suma alrededor de 20 años involucrada en el sector de energía, sustituyó en este cargo a Carlos Ruiz Sacristán. Además de este puesto, es miembro del Consejo de Administración de Oncor Electric Delivery Company.



LUZ MARÍA GUTIÉRREZ

DIRECTORA GENERAL DE G500

Su carrera comenzó en 1997, en el área financiera de la firma Duty Free, en donde participó en la colocación de acciones en la BMV. De 2006 a 2013, fue la CEO de Controladora Milano y subsidiarias. Ingresó al sector gasolinero con la dirección de la marca de gasolineras Petro-7, en 2013. Hoy, es la directora general de la marca G500 Network. En alianza con el gigante suizo Glencore, busca vender gasolina importada.



EIZA GONZÁLEZ

ACTRIZ

Desde 2013, radica en Los Ángeles. La actriz sonorensa ha participado en filmes estadounidenses como *Baby Driver*, cinta que recaudó 226 MDD, o *Alita: Battle Angel*, estrenada en febrero, con una recaudación de 400 MDD en taquilla. Durante 2019, destaca su participación en la cinta *Fast & Furious Presents: Hobbs & Shaw*, que se estrenará en agosto y que forma parte de la saga *Rápidos y furiosos*.



NATALIA LAFOURCADE

CANTANTE

El trabajo de la cantante y compositora mexicana fue incluido, el año pasado, en el ranking de las 200 canciones femeninas más grandes del siglo XXI, que lanzó la National Public Radio (NPR) de Estados Unidos. Su éxito "Hasta la raíz" perteneciente a su álbum homónimo, fue ubicado en el puesto 78 de este listado. La NPR calificó a la artista mexicana como una "guardiana de la memoria cultural".



MARÍA SALGUERO

CIENTÍFICA DE DATOS
Y ACTIVISTA

Desde 2016, Salguero elabora el Mapa Colaborativo de Femicidios en México. Este registro cartográfico recopila nombre, modo en que ocurrieron los asesinatos, edad y la relación con el asesino. La iniciativa cuenta con el reconocimiento de ONU Mujeres y del Senado de la República, y se ha convertido en una herramienta periodística y de investigación para comparar las cifras que ofrece el Estado.



KATTY MARTÍNEZ

FUTBOLISTA

La delantera de 21 años de edad, del Club Tigres, es una de las grandes promesas del fútbol femenino mexicano. Durante la fase regular del Torneo Clausura 2019 de la Liga MX, la atacante anotó seis goles, promediando uno cada 138 minutos. El año pasado, el papel de la delantera fue crucial en la final del Torneo Clausura 2018, partido en el cual el gol que le anotó a las Rayadas de Monterrey acabó por darle el campeonato a su equipo.



TATIANA CLOUTHIER

VICECOORDINADORA DEL
GRUPO PARLAMENTARIO
DE MORENA

“EL GRAN
RETO TIENE
QUE VER CON QUÉ
HEMOS HECHO COMO
SOCIEDAD **PARA QUE
LAS MUJERES SIGAN
SIENDO VIOLENTADAS
Y MALTRATADAS DE
MANERA MASIVA**”

A close-up portrait of actress Yalitza Aparicio. She has long, dark hair and is looking slightly to the right of the camera with a thoughtful expression. She is wearing a white sleeveless top. The background is a solid light blue color.

“Faltan más liderazgos femeninos”

YALITZA APARICIO

ACTRIZ

Durante el último año, el nombre de Yalitza Aparicio ha sonado fuerte en México y el mundo. La razón principal fue su participación en *Roma*, película dirigida por el cineasta mexicano Alfonso Cuarón, en la cual Aparicio personifica a Cleo, la servidora doméstica que, en la vida real, trabajó para la familia Cuarón Orozco hace ya varias décadas. La cinta fue un éxito rotundo, entre otras cosas, por la interpretación de Aparicio, quien consiguió ser nominada a más de cinco premios, entre ellos el Oscar a Mejor Actriz, en competencia con intérpretes de la talla de Glenn Close, Melissa McCarthy, Lady Gaga y Olivia Colman. La oaxaqueña se dice convencida, por otro lado, de la importancia que tiene que aparezcan más liderazgos femeninos en México, que lleven a cada vez más niñas a empoderarse y perseguir sus sueños, tal como lo hizo ella.

Pero ésta no es una lucha que las mujeres deban de emprender solas, sino que se trata de un reto compartido, en el cual, asegura, los hombres también juegan un papel sumamente relevante. “Este cambio en favor de la equidad de género, que tanto se necesita, lo tenemos que hacer en equipo con los hombres, compartiendo responsabilidades y empujando en conjunto el valor del respeto”, explica Aparicio, en entrevista.

La batalla conjunta para impulsar la equidad debe comenzar desde la infancia, agrega, para que, desde pequeños, niños y niñas se percaten de que ambos cuentan con las mismas capacidades para hacer lo que se propongan a lo largo de su vida. “Esto es algo que debe de venir desde el hogar, con cosas tan sencillas como evitar que entre hermanos existan diferencias relacionadas con el género; que, no por ser niñas, ellas deben cocinar y, no por ser niños, ellos deben ser vistos como quienes llevan el mando. Tenemos que acabar con este tipo de prácticas”, recomienda la actriz.



A la caza de políticas equitativas

NADINE GASMAN

TITULAR DE INMUJERES

Si se contabilizara el valor del trabajo doméstico no remunerado y de cuidados en el país, éste aportaría hasta el 18% del Producto Interno Bruto (PIB);

esto es, más de lo que generan algunas industrias manufactureras o, incluso, el envío de remesas.

En palabras de Nadine Gasman, directora del Instituto Nacional de las Mujeres (Inmujeres), uno de los objetivos de este órgano gubernamental es generar políticas

públicas que fomenten la distribución equitativa del trabajo no remunerado, pues las mujeres destinan tres veces más de su tiempo que los hombres a estas actividades.

Gasman Zylbermann, quien, hasta hace poco, se desempeñó como representante de la Oficina de la ONU Mujeres en Brasil, tiene como tarea integrar la perspectiva de género en cada una de las políticas públicas de la administración de Andrés Manuel López Obrador.

Ha ocupado cargos en la ONU para apoyar campañas cuyo objeto es eliminar la violencia contra las mujeres y ha formado parte de organismos internacionales dedicados a los derechos sexuales y reproductivos.



EVA GONDA

ACCIONISTA DE FEMSA

2,303

FARMACIAS OPERA FEMSA EN MÉXICO, CHILE Y COLOMBIA AL DÍA DE HOY;

SIN EMBARGO, LA APUESTA DE LA COMPAÑÍA CONTEMPLA CONSEGUIR UN CRECIMIENTO MUCHO MÁS AGRESIVO AL ALCANZADO HASTA AHORA



CHARLYN CORRAL

FUTBOLISTA

La deportista de 27 años, jugadora del Levante, sigue siendo una de las mexicanas más rentables que existen en el balompié europeo. Durante la temporada actual, la delantera se ubicó dentro de las tres principales goleadoras de la liga ibérica, con más de 20 dianas anotadas.

Además del conjunto español, también ha jugado en Finlandia y Estados Unidos, y ha sido llamada constantemente a la Selección Nacional.



MARÍA AMPARO CASAR

PRESIDENTA DE MEXICANOS UNIDOS CONTRA LA CORRUPCIÓN Y LA IMPUNIDAD

“NO ESTAMOS CONDENADOS

A VIVIR CON CORRUPCIÓN. **ESTÁ EN NUESTRAS MANOS COMBATIRLA. MUCHOS PAÍSES LO HAN HECHO. LA CORRUPCIÓN NO ESTÁ EN NUESTRO ADN”**



KATYA SOMOHANO

DIRECTORA DE ENERGÍA DE DEACERO

Somohano dejó, al cierre de 2018, las riendas de CFE Calificados con una importante herencia: firmó un contrato de suministro eléctrico por 1,000 MDD con el gigante siderúrgico ArcelorMittal.

Tras salir de la empresa pública, la ejecutiva saltó a la IP para asumir el puesto de directora de Energía de la firma Deacero, puesto que la llevará también a tener participación en cúpulas empresariales.



LUZ ADRIANA RAMÍREZ

DIRECTORA DE VISA EN MÉXICO

1,270
COMERCIOS POR MUNICIPIO, ES EL POTENCIAL DE NEGOCIOS QUE PUEDEN ADOPTAR PAGOS ELECTRÓNICOS EN EL PAÍS, SEGÚN UN ESTUDIO DE VISA



HANNA JAFF

FILÁNTROPA

En 2013, la joven creó la organización Jaff Foundation for Education para enseñar inglés a inmigrantes y refugiados. La fundación trabaja para organizar eventos de caridad con el apoyo de 7,000 voluntarios. Ha lanzado campañas de no discriminación para apoyar a los inmigrantes y refugiados. En 2017, puso en el mercado una línea de ropa bajo la marca We Are One para apoyar a las víctimas de la guerra en Medio Oriente.



OLGA SEGURA

ACTRIZ Y PRODUCTORA

La intérprete saltó a las grandes ligas del cine al convertirse en productora de la película *Esperando a los bárbaros*, la cual es protagonizada por actores como Johnny Depp, Mark Rylance, Robert Pattinson y Gana Bayarsaikhan. La cinta es una adaptación cinematográfica del libro del mismo nombre escrito por el sudafricano J. M. Coetzee, que retrata los enfrentamientos que trae consigo la migración.



CARMEN ARISTEGUI

PERIODISTA

“EL TRABAJO DE LAS MUJERES DEBE SER SIEMPRE ESTAR, PARTICIPAR, OPINAR, DECIDIR; ES EL DOBLE, TRIPLE O CUÁDRUPLE [DE DIFÍCIL] PORQUE **LAS ESTRUCTURAS SOCIALES, LEGALES Y CULTURALES CONSPIRAN CONTRA LA EQUIDAD**”



ALBA MEDINA

COFUNDADORA DALIA EMPOWER

Se define como una defensora apasionada de mujeres y niñas. Es miembro activo en más de 15 consejos nacionales e internacionales. Disfruta escribir sobre el empoderamiento femenino, participar en conferencias sobre igualdad de género y emprendimiento, así como impulsar y dar mentoría a mujeres jóvenes a través de distintas organizaciones, como The Cherie Blair Foundation for Women.



MARIANA ZARAGOZA

TOP MODEL

Con 18 años, esta jalisciense ya ha conquistado las pasarelas más importantes del planeta. En este 2019, fue la imagen oficial del Mercedes Benz Fashion Week Mexico City, donde promovió el consumo de moda nacional. Su primera gran oportunidad la tuvo en un desfile de Carolina Herrera y ha dado la vuelta al mundo de la mano de marcas como Chanel, Prada, Yves Saint Laurent, Dior, Rodarte y Valentino.

BIBI WETZEL

CAMPEONA MUNDIAL DE GIMNASIA

La pequeña veracruzana Bibi Wetzel, con apenas 12 años, se convirtió, el año pasado, en ganadora del All Around dentro del Campeonato Mundial de Gimnasia para Atletas de Alto Rendimiento con Síndrome de Down, celebrado en Alemania. A pesar de su corta edad, Bibi ha participado también en otras competencias de trascendencia global dentro de esta disciplina, como lo son los Juegos de la Trisomía, donde ganó cinco medallas, y el Campeonato Mundial de Gimnasia Artística de Síndrome de Down.



100**MUJERES + PODEROSAS
DE MÉXICO 2019**

“No queremos más que los varones, sino lo mismo”

ROCÍO NAHLE

SECRETARIA DE ENERGÍA

Tiene a su cargo el proyecto más ambicioso del sexenio: la construcción de una nueva refinería en el estado de Tabasco, con un valor estimado de 8,000 MDD. El objetivo es acabar con la importación de combustibles desde Estados Unidos.

La secretaria de Energía considera que el poder debe usarse con un único fin: “Si no se usa para servir, termina en lo que hemos visto en los últimos años”, dice la funcionaria, en entrevista. La encargada de la política energética del país reconoce que las mujeres están obligadas a esforzarse el doble, más aun si trabajan en la industria energética, dominada históricamente por los hombres.

Nahle es ingeniera egresada de la Universidad Autónoma de Zacatecas.

Su carrera comenzó en el estado petrolero de Veracruz en la década de 1980, desempeñando cargos de ingeniera supervisora en Pemex, incluidos sus complejos petroquímicos de Pajaritos, Cangrejera y Morelos. En otros tiempos, ha sido integrante de la Comisión de Energía en la Cámara de Diputados, y de las Comisiones Especiales de Recursos Hidráulicos, Cuenca de Burgos y para el seguimiento a los órganos reguladores del sector energético.

Su trayectoria en el campo de la energía se ha desarrollado de la mano de su militancia legislativa sobre la defensa de los derechos de las mujeres, pero sin plantear una batalla de géneros, pues afirma que “las mujeres no queremos más que los varones; queremos lo mismo”.

Para Nahle, la tenacidad y la congruencia son valores clave para abrirse paso en el sector energético. “Congruencia con lo que dices, sabes y manifiestas; y, a veces, podrán no gustar declaraciones o señalamientos, pero, cuando las cosas están mal, hay que decirlo; y cuando están bien, también. Las mujeres debemos ser tenaces”, agrega.



MARIANA "LA BARBIE" JUÁREZ

BOXEADORA

50
VICTORIAS HA CONSEGUIDO A LO LARGO DE SU CARRERA PROFESIONAL LA BOXEADORA MEXICANA, QUIEN HA RETENIDO EN CINCO OCASIONES SU TÍTULO DE PESO GALLO DEL CONSEJO MUNDIAL DE BOXEO, LA ÚLTIMA DE ELLAS ANTE LA JAPONESA TERUMI NUKI



MARCELA AZUELA GÓMEZ

ACTIVISTA, FUNDADORA DE HOGAR JUSTO HOGAR

Marcela trabaja por la igualdad, la no discriminación y el reconocimiento de derechos laborales para trabajadoras domésticas. A través de la organización Hogar Justo Hogar, busca combatir el estado de indefensión legal de los más de 2.4 millones de trabajadoras del hogar que laboran en el país, pues 76% de ellas ganan menos de dos salarios mínimos, y cuatro de cada 10 trabaja más de ocho horas al día.



ALICIA DEL VALLE

DIRECTORA DEL COMPLEJO SAN LUIS POTOSÍ DE GM MÉXICO

Es, desde 2016, la cabeza principal del Complejo San Luis Potosí de General Motors México, y tiene en sus manos la responsabilidad de la manufactura de vehículos de la compañía, incluyendo estampado, carrocerías, pintura, ensamble y soporte. Además de esta posición, Del Valle también se desempeña como miembro del Comité Ejecutivo de la firma automotriz en el país.



BLANCA TREVIÑO

FUNDADORA DE SOFTTEK

“ LOGRAR UN PUESTO GRACIAS A UNA CUOTA ES OFENSIVO, PORQUE NOS ESTÁN DICIENDO QUE NO CONTAMOS CON LAS HABILIDADES NECESARIAS PARA APORTAR VALOR POR NOSOTRAS MISMAS, QUE REQUERIMOS AYUDA”



MARÍA FASSI

GOLFISTA

La joven de 21 años hizo historia en este 2019, al obtener la segunda posición de la primera edición del Campeonato Amateur de Mujeres Augusta National, torneo en el cual se enfrentó a algunas de las golfistas más importantes del mundo dentro de su categoría. María Fassi, quien juega para la Universidad de Arkansas, conquistó también, hace apenas unas semanas, el título individual de la Southeastern Conference.



MARÍA ELENA ÁLVAREZ-BUYLLA ROCÉS

DIRECTORA GENERAL DEL CONACYT

La encargada de promover el avance de la investigación científica es una experta en Ecología Evolutiva y Biología del Desarrollo. Es cofundadora de Investigación del Centro de Ciencias de la Complejidad de la UNAM. En 2017, recibió el Premio Nacional de Ciencias y Artes de manos del entonces presidente Enrique Peña Nieto, en la categoría de Ciencias Físico-Matemáticas y Naturales.



ADHARA PÉREZ

NIÑA GENIO

Con siete años, Adhara podría convertirse, en agosto, en una de las alumnas más jóvenes de la Universidad de Arizona, donde fue invitada para estudiar Astrofísica. La pequeña nació con autismo y tiene un coeficiente intelectual de 150 puntos. Con ayuda de sus padres, pudo estudiar en casa, donde concluyó primaria y secundaria en un par de años y, actualmente, se prepara para acreditar el bachillerato con un examen único.



CARMEN VICTORIA FÉLIX

CIENTÍFICA E INVESTIGADORA ESPACIAL

Luego de trabajar para la Administración Nacional de Aeronáutica y del Espacio de Estados Unidos, mejor conocida como NASA, la investigadora participó en el programa Científico-Astronaut de Project Possum, el cual se centra en la preparación para realizar viajes al espacio. Además de esta formación, también se encuentra apoyando el trabajo de la Agencia Espacial Mexicana.

100**MUJERES + PODEROSAS
DE MÉXICO 2019**

Abrir siempre brecha

CLAUDIA JAÑEZ

PRESIDENTA DEL CONSEJO EJECUTIVO DE EMPRESAS GLOBALES

Jañez es una de las ejecutivas mexicanas más importantes de la actualidad. Es, desde finales de 2017, la encargada de las riendas de Dupont México, Centroamérica y el Caribe; sin embargo, su trayectoria es mucho más larga. Antes de asumir este puesto, trabajó para compañías como General Electric (GE), donde se desempeñó como General Counsel para México; y también para Pepsi, donde fue directora de Asuntos Gubernamentales.

Su último gran salto llegó a principios de este año, luego de que fuera nombrada presidenta del Consejo Ejecutivo de Empresas Globales (CEEG), siendo la primera mujer en la historia de este organismo en ocupar dicho puesto.

El CEEG está formado por un grupo de 51 presidentes y directores generales de compañías globales con presencia en el país. Las empresas del consejo representan, en su conjunto, el 10% del producto interno bruto nacional (PIB), además de que en sus manos se encuentra el 40% de la inversión extranjera directa que recibe México.



LYDIA CACHO

PERIODISTA

13 AÑOS LE TOMÓ AL GOBIERNO MEXICANO GIRAR ÓRDENES DE APREHENSIÓN CONTRA QUIENES TORTURARON A LYDIA CACHO POR DESCUBRIR UNA RED DE PEDERASTIA EN LA QUE ESTABAN INVOLUCRADOS 19 FUNCIONARIOS PÚBLICOS Y EMPRESARIOS



ROCÍO CULEBRO

DIRECTORA EJECUTIVA DEL INSTITUTO MEXICANO DE DERECHOS HUMANOS Y DEMOCRACIA

La activista ha sido, en los últimos meses, una de las voces más involucradas en el debate en torno a la creación de la llamada Guardia Nacional, cuerpo propuesto por el presidente para combatir la inseguridad en el país. En particular, Culebro se ha pronunciado sobre los problemas que podrían presentarse si este organismo es dirigido por mandos militares.



MARISELA PEÑA

PRESIDENTA DE LUCHA LIBRE AAA WORLDWIDE

“HOY HABLAMOS MUCHO DE EMPODERAMIENTO, PERO, SEAMOS DIRECTOS: NO PORQUE UN HOMBRE TENGA MÁS CAPACIDADES FÍSICAS QUE UNA MUJER, VA A TENER MAYORES CAPACIDADES INTELECTUALES. AHÍ, LA CLAVE DE TODO”



LYNN FAINCHTEIN

PRODUCTORA MUSICAL

Durante tres años, Lynn se dedicó a escoger las melodías que formarían parte de la banda sonora de la película *Roma*. Antes de trabajar con Alfonso Cuarón, la productora participó con Alejandro González Iñárritu como supervisora musical en cintas como *Amores perros*, *Birdman* y *The Revenant*. *Chronic*, de Michel Franco, y *La vida inmoral de la pareja ideal*, de Manolo Caro, son otras películas donde ha participado.



GUADALUPE PHILLIPS

DIRECTORA GENERAL
DE ICA

70,000
MDP DE DEUDA LOGRÓ
REESTRUCTURAR
PHILLIPS PARA SU
COMPAÑÍA, LA CUAL,
EN SU MOMENTO,
ESTUVO CERCA DE LA
QUIEBRA. TAMBIÉN SE
DESEMPEÑA COMO
MIEMBRO DEL CONSEJO
DE ADMINISTRACIÓN DEL
GRUPO OMA



PATRICIA TRUJILLO MARIEL

INTEGRANTE DE LA
COORDINACIÓN DE LA
GUARDIA NACIONAL

Cuenta con 12 doctores, 34 diplomados, 28 libros escritos y un reconocimiento como la Médico del Año en 2016. La comisaria general de la Policía Federal destacó como titular de la división científica. Entre sus doctorados, sobresalen los recibidos en Perú, Argentina y Colombia por sus investigaciones en las áreas forense y de trabajos sobre violencia.



ZETA MELVA TRIANA CONTRERAS

ACADÉMICA DE LA UDEM

La investigadora de la Universidad de Monterrey (Udem) fue reconocida con el premio Orden Francisco Hernández, otorgado por la Federación Panamericana de Facultades de Medicina (FFPM). Entre los temas en los que Melva Triana se ha involucrado más profundamente están los procesos de acreditación de la educación médica. También formó parte de la Asociación Mexicana de Facultades y Escuelas de Medicina.



MARCELINA BAUTISTA

FUNDADORA DEL CENTRO DE
APOYO Y CAPACITACIÓN PARA
EMPLEADAS DEL HOGAR

“LAS
TRABAJADORAS
DEL HOGAR HAN
SIDO AMENZADAS.
**ORGANIZADAS,
PODEMOS AVANZAR...
Y OTROS SECTORES
DEBEN HACERLO”**



CLAUDIA MÁRQUEZ

PRESIDENTA DE CHEMOURS
MÉXICO

El pasado 12 de abril, The Chemours Company, empresa química global especializada en tecnologías de titanio, fluoroproductos y soluciones, nombró a Claudia Márquez como la nueva presidenta de la filial de la firma en el país. Antes de tomar el cargo, la egresada de la Universidad de Nottingham se desempeñó como Supply & Operations Manager de Dupont, empresa de la que formaba parte Chemours.



ÁNGELES CAMACHO ROSALES

GANADORA DEL PREMIO
WOMEN IN SCIENCE,
EN LONDRES

Las mujeres representan sólo un 28% del total de investigadores en el mundo. La estudiante de doctorado en la Universidad de Southampton diseñó un programa para ayudar a que niñas y jóvenes inglesas se interesen en carreras de ciencia y tecnología y, de esta manera, eliminar la brecha de género en el área. El éxito fue tal que, en agosto de 2017, fue honrada con el premio Women in Science Engineering and Technology (Wiset), en Londres.

MARIE THÉRÈSE HERMAND DE ARANGO

PRESIDENTA VITALICIA
DE LA AAMAP

Para la fundadora y presidenta vitalicia de la Asociación de Amigos del Museo de Arte Popular (AAMAP), la artesanía mexicana es un tesoro incalculable, muestra del ingenio nacional. Por ello, desde hace 20 años, impulsa el desarrollo social de las comunidades entregadas al oficio creativo, al tiempo que fomenta el rescate de técnicas manuales. En 2009, la ONU le otorgó el galardón Women Together, por promover el cooperativismo entre artesanos.



100**MUJERES + PODEROSAS
DE MÉXICO 2019**

“No debemos acostumbrarnos a que está bien ser inferiores”

GINA DIEZ BARROSO

FUNDADORA DE DALIA EMPOWER

Cuando existe una vacante en una empresa y se solicitan 10 requerimientos, las mujeres no levantan la mano hasta que cumplen con todos, mientras que los hombres suelen postularse, incluso si sólo cumplen con cuatro.

Para Gina Diez, esta actitud es la razón por la que las mujeres necesitan reconocer su propio poder, adueñarse de él y utilizarlo para conseguir sus metas.

“Nadie te empodera. La palabra ‘empoderar’ para mí no existe: las mujeres deben encontrar el poder que tienen dentro; ese poder no implica dominio, sino ser dueña de sus propias decisiones”.

En 2018, Gina puso en marcha el centro Dalia Empower, una iniciativa para incidir en las vidas profesionales de las emprendedoras, profesionistas y estudiantes a través de cursos sobre habilidades específicas.

La también fundadora de la Universidad Centro prevé que, en 2019, el plan de internacionalización de Dalia permita abrir centros en Argentina, Colombia, Perú, Panamá y Ecuador, así como en Estados Unidos.

“En el ambiente de trabajo, causa sorpresa que, cuando aprenden a tratar a la mujer en una relación de apoyo, el crecimiento de ésta hace crecer a la empresa y al entorno del hombre”, señala.

Un estudio de Inmujeres revela que la mitad de las mujeres que trabajan y perciben ingresos en México ganan, como máximo, dos salarios mínimos, mientras que sólo 32% de la población masculina tiene este nivel de ingreso.

“No debemos acostumbrarnos a que está bien ser inferiores en todo: en un puesto, en salario, posiciones, o a ser víctimas de abusos. Es nuestro deber decir a las jóvenes que sí pueden ser ingenieras, astronautas, mecánicas; ayudarles a reconocer relaciones tóxicas. Eso es parte del poder: lograr relaciones sanas con un socio de vida; no hablar de un proveedor, sino de un socio”.



ROSÁNGELA GUERRA

DIRECTORA DE LINCOLN MEXICO

20%
AUMENTARON LAS VENTAS DE LA MARCA EN MÉXICO, TRAS LA PUESTA EN MARCHA DE UNA ESTRATEGIA DE 360° QUE ROSÁNGELA APLICÓ PARA LINCOLN EN NUESTRO PAÍS



SANDRA BUSTAMANTE

ESPECIALISTA EN INSTRUMENTACIÓN ASTRONÓMICA

Trabaja en la operación del Gran Telescopio Milimétrico Alfonso Serrano (GTM). Este instrumento de observación, ubicado en Puebla, forma parte del proyecto Telescopio Event Horizon (EHT, por sus siglas en inglés), que recopiló los datos para la construcción de la primera imagen de un agujero negro, comandada por la científica de interpretación de datos Katie Bouman.



MARU ESCOBEDO

CEO DE BMW GROUP MÉXICO

Llegó a la dirección del fabricante alemán en julio de 2018, después de estar al frente de la dirección de Ventas, Planeación y Operaciones de la firma. Es la primera mujer en llevar las riendas de la compañía en el país. Actualmente, ella enfrenta diversos desafíos, como los cambios en las reglas de origen tras la renegociación del acuerdo comercial entre México, Estados Unidos y Canadá. También abandera la visión de la compañía sobre impulsar la movilidad eléctrica.



MARÍA FERNANDA MEJÍA

PRESIDENTA DE KELLOGG EN AMÉRICA LATINA

La también vicepresidenta senior de Kellogg Company se desempeñó, hasta 2011, como vicepresidenta y General Manager Global de Personal Care and Corporate Fragrance Development, de Colgate Palmolive, y ha sido miembro del Young Presidents Organization y del International Women's Forum. Es consejera no ejecutiva del International Airlines Group (IAG).



MARI LOLI SÁNCHEZ CANO GASCÓN

PRESIDENTA DE JAFRA MÉXICO

Mari Loli es la cabeza de una empresa que cuenta con más de 500,000 comerciantes independientes. Comenzó su carrera en Jafra en 1991, como becaria; y, en 2007, fue nombrada presidenta para México. Antes de ingresar a Jafra, trabajó en Televisa, en el área de Producción, así como en la empresa Baldwin Creando Comunicación, donde se desempeñó en esa misma área.



MARINELA SERVITJE

DIRECTORA DE SIETE COLORES

Es fundadora de la consultora en espacios públicos Siete Colores, desde la cual asesora tanto a la IP como a gobiernos. Entre los proyectos más recientes en los que ha participado destaca la renovación del Museo de Historia Natural, de la Ciudad de México. Además del trabajo que realiza en este lugar, Marinela también se concentra en una ardua labor como filántropa e impulsora de la cultura y educación para niños y jóvenes.



MAGDALENA CARRAL

FUNDADORA Y CONSEJERA DE COMEXI

A ella le ha tocado participar en casi todas las fases de vida del Consejo Mexicano de Asuntos Internacionales (Comexi), organismo del que fue fundadora y en el cual hoy se desempeña como consejera. Además del trabajo realizado en este lugar, la egresada del ITAM también forma parte de la consultora Carral, Sierra y Asociados, y fue titular del Consejo de Promoción Turística de México.



ALICIA BÁRCENA

SECRETARIA EJECUTIVA DE LA CEPAL

“EL PROBLEMA MÁS GRANDE QUE TIENEN LAS MUJERES ES QUE SALEN A TRABAJAR Y, CUANDO LLEGAN A CASA, TIENEN EL DOBLE O TRIPLE DE TRABAJO, PORQUE NO HAY UN REPARTO EQUITATIVO DE LAS LABORES DOMÉSTICAS”

100**MUJERES + PODEROSAS
DE MÉXICO 2019****MARIANA
CAMPERO**DIRECTORA GENERAL DEL
CONSEJO MEXICANO DE
ASUNTOS INTERNACIONALES

En su trayectoria, figura su desempeño como directora senior en Llorente y Cuenca, y coordinadora de la Red Global de Agencias de Comunicación Estratégica AMO Global. Fundadora de Toi & Moi, y socia fundadora de la franquicia europea Fit-Me en México. Anteriormente, fue vicepresidenta de Zemi Communications L.L.C., en Nueva York, empresa liderada por Alan Stoga.

**MARICLAIRE ACOSTA**PRESIDENTA DEL CONSEJO
DIRECTIVO DE LA COMISIÓN
MEXICANA DE DEFENSA Y
PROMOCIÓN DE LOS DERECHOS
HUMANOS

“EL TEMA DEL EMPODERAMIENTO DE LA MUJER REQUIERE UNA VISIÓN MÁS INTEGRAL, PORQUE ES CIERTO QUE HEMOS LOGRADO MUCHOS AVANCES EN INCLUSIÓN, PERO, AL MISMO TIEMPO, SEGUIMOS FALLANDO EN COSAS MUY BÁSICAS, COMO LA VIOLENCIA”

**MAYRA
GONZÁLEZ**PRESIDENTA Y
DIRECTORA GENERAL
DE NISSAN MEXICANA

En 2016, se convirtió en la primera mujer mexicana (en 83 años de historia de Nissan Motor Company) en dirigir la operación de la compañía en un país. Antes, se desempeñó como vicepresidenta de Ventas, Mercadotecnia y Desarrollo de Red de Distribuidores de Nissan. Para la ejecutiva, trascender es “transformar la vida de alguna persona, ayudar a alguien en alguna necesidad, escucharla, estar ahí”.

**MARICARMEN
SUÁREZ CUÉ**

CEO DE BX+

Es una de las mujeres pioneras en cuestión de ocupar puestos de liderazgo dentro de la banca mexicana, al ser, desde 2011, la CEO del banco BX+, cuya operación funciona en torno a cuatro unidades de negocio: banco, casa de bolsa, arrendadora y seguros. Antes de asumir este rol, la ejecutiva formó parte de empresas como Kraft Foods México, Grupo Industrial Camesa, Banco del Atlántico y Banco Internacional.

**SILVIA ELENA
GIORGULI SAUCEDO**PRESIDENTA DE EL COLEGIO
DE MÉXICO

Hasta el año 2020 fungirá como presidenta de El Colegio de México (Colmex), una de las instituciones académicas más importantes del país y para la cual trabaja desde 2003, laborando, entre otros puestos, como profesora del Centro de Estudios Demográficos, Urbanos y Ambientales (CEDUA). Estudió Sociología en la UNAM, y tiene una maestría en Demografía en el Colmex y un doctorado en Sociología en la Universidad de Brown.

**BÁRBARA DE REGIL**ACTRIZ Y PROMOTORA DE LA
CULTURA FITNESS

Para esta actriz mexicana, la parte más importante de su vida es transmitir bienestar. Desde su debut, en 2011, acumula más de una docena de participaciones en proyectos cinematográficos y de televisión, donde ha destacado su interpretación de personajes como Rosario Tijeras o Alicia, una ejecutiva que descubre la importancia del equilibrio laboral y personal en la película *Loca por el trabajo*. Se define a sí misma como una mujer decidida y fuerte.

**SANDRA RAMÍREZ**GENERAL PARTNER EN
BRISTOL-MYERS SQUIBB

22,561
MDD EN INGRESOS
GLOBALES CONSIGUIÓ
LA COMPAÑÍA
FARMACÉUTICA
DE ORIGEN
ESTADOUNIDENSE
DURANTE 2018, LO
QUE SIGNIFICÓ UN
CRECIMIENTO DEL 9%
EN COMPARACIÓN CON
EL AÑO ANTERIOR



SOFÍA BELMAR

DIRECTORA GENERAL
METLIFE MÉXICO

MÁS DE 9 MILLONES DE CLIENTES TIENE METLIFE COMO ASEGURADOS EN PRIMAS DE VIDA, AHORRO, EDUCACIÓN, GASTOS MÉDICOS Y RETIRO



GABRIELA RAMOS

DIRECTORA DE GABINETE
DE LA OCDE

“A PESAR DE LA TOMA DE CONCIENCIA GLOBAL DE QUE LA IGUALDAD DE LAS MUJERES ES UNA PRIORIDAD URGENTE, EL AVANCE PARA ELIMINAR LAS BRECHAS DE GÉNERO ES DEMASIADO LENTO Y, EN ALGUNOS PAÍSES, ÉSTAS INCLUSO SE HAN AMPLIADO”



ANA LONGORIA

DIRECTORA GENERAL Y
PRESIDENTA DE GRUPO
NOVARTIS EN MÉXICO

Ana tiene 14 años de trayectoria en Novartis. En 2005, ella se unió a la firma en España, como parte del programa International Career Development Program (ICDP). Posteriormente, ocupó el cargo de asistente estratégico del director global de la División de Pharma de Novartis, en Basilea, Suiza. Su rol actual implica dirigir la estrategia de más de 1,500 asociados.



MARÍA JOSEFINA MENÉNDEZ

DIRECTORA EJECUTIVA
DE SAVE THE
CHILDREN EN MÉXICO

Conocida como Maripina, su labor al frente de Save the Children empezó en el año 2000. Es licenciada en Sociología por la Universidad Iberoamericana y acumula más de 30 años de experiencia en el área social de dependencias de gobierno, educativas, organizaciones sociales y particulares.

“Las mujeres no hacemos las cosas a medias”

SILVIA DÁVILA

PRESIDENTA PARA LATINOAMÉRICA
DE GRUPO DANONE

Desde hace casi dos años, Silvia se desempeña como presidenta para Latinoamérica de Grupo Danone, un cargo desde el cual, asegura, está buscando empujar que exista cada vez más el empoderamiento de cada una de las mujeres que trabajan en la compañía. Y esto lo está intentando al generar, ante todo (explica ella), el entendimiento en todos sus colaboradores de una premisa particularmente importante: La vida de las mujeres no es, de ninguna manera, lineal.

“Las mujeres no hacemos las cosas a medias. Vivimos entre la casa y el trabajo; tenemos realmente una doble carga. Entonces, las empresas debemos ser responsables y entender eso: que la vida de una mujer no es lineal. Pensando en ello, necesitamos ser mucho más tolerantes con la flexibilidad laboral”, asegura.

Antes de asumir el cargo de máxima ejecutiva de Danone en Latam, Dávila también trabajó para compañías como Mars, Procter & Gamble y McDonald's, ocupando en estas compañías puestos de liderazgo regional en el área de mercadotecnia.



100**MUJERES + PODEROSAS
DE MÉXICO 2019****“Influir para
mejorar”****ANGÉLICA RUIZ CELIS**

DIRECTORA GENERAL DE BP

Ruiz Celis considera que el poder es la capacidad de crear, influir y generar valor. “Para mí, es muy importante encontrar las maneras en las que puedes influir para lograr una mejor situación para todos”, comenta, en entrevista.

Estudió la licenciatura de Economía en el Instituto Tecnológico Autónomo de México, y posee una maestría en Manejo de Operaciones y Supervisión por el Instituto Panamericano de Alta Dirección de Empresa (IPADE).

Su trayectoria profesional de más de 15 años está fuertemente vinculada al sector energético. Ha sido directora de Mexssub; también laboró como directora comercial y de Estrategia en Petrofac. Entre abril de 2015 y marzo de 2018, fungió como directora para América Latina y vicepresidenta de la firma danesa de energía eólica, Vestas.

La mujer detrás de las decisiones de la trasnacional británica considera que sus retos están en los proyectos de exploración y producción de hidrocarburos, además de la comercialización y distribución de combustibles, pero con responsabilidad social y ambiental.

**LAURA DIEZ
BARROSO**PRESIDENTA DEL CONSEJO DE
ADMINISTRACIÓN DE GAP

13
SON LOS
AEROPUERTOS QUE
OPERA EN MÉXICO
Y EU EL GRUPO
AEROPORTUARIO
DEL PACÍFICO
(GAP). TAN SÓLO
DURANTE MARZO
PASADO, SE
TRANSPORTARON EN
ELLOS 4.2 MILLONES
DE PASAJEROS

**ISABEL STUDER**DIRECTORA EJECUTIVA DE THE
NATURE CONSERVANCY PARA
MÉXICO Y CENTROAMÉRICA

Ha sido académica e investigadora de instituciones nacionales e internacionales, como el Tecnológico de Monterrey, CIDE, ITAM, Flasco, Colorado College y American University.

Actualmente, se desempeña como la titular de The Nature Conservancy para México y Centroamérica, organización global con más de 60 años de vida, enfocada en proteger el patrimonio natural.

**ANASOFÍA
SÁNCHEZ**

CEO DE WAZE MÉXICO

“PARA
ENCONTRAR
UNA IGUALDAD DE
GÉNERO, TANTO
HOMBRES COMO
MUJERES DEBEMOS
HACER CONSCIENCIA
Y **ESTAR SIEMPRE**
DISPUESTOS A
COMUNICAR
NUESTRAS IDEAS.
ESCUCHAR LO QUE
VIVE EL OTRO ES
MUY IMPORTANTE”

**SOUMAYA SLIM**VICEPRESIDENTA DEL MUSEO
SOUMAYA

Es, desde su apertura, vicepresidenta del Museo Soumaya, el cual ha recibido más de 10 millones de visitantes y cuenta con colecciones importantes de arte: de la escuela francesa, española, italiana y germana de los siglos XV al XVIII, y de grandes artistas, como el escultor Auguste Rodin. Además de esta labor, es reconocida principalmente por apoyar, promover e impulsar la comercialización del arte, la moda y el diseño mexicanos.

100**MUJERES + PODEROSAS
DE MÉXICO 2019****SAMANTHA RICCIARDI**

CEO BLACKROCK MÉXICO

34,000
MDD EN INVERSIÓN
SUMÓ BLACKROCK
A SU CARTERA DE
ACTIVOS BAJO SU
ADMINISTRACIÓN, CON
LA COMPRA DE UNA
EMPRESA DE MANEJO,
ANTES PROPIEDAD DE
CITIBANAMEX

**DANIELA SOTO INNES**

CHEF

La cocinera mexicana de 28 años ha sido nombrada la mejor mujer chef del mundo por The World's 50 Best Restaurants. La lista reconoció el trabajo que la mexicana realiza en Cosme y Alta, dos restaurantes en Nueva York. Daniela es la chef más joven en recibir este reconocimiento.

Originaria de la Ciudad de México, colaboró con Enrique Olvera para la apertura del restaurante Cosme, en Nueva York, en 2014.

**VALERIA LUISELLI**

ESCRITORA

Los niños perdidos. Un ensayo en cuarenta preguntas, un libro que relata la historia de los niños migrantes en Estados Unidos, hizo que Valeria Luiselli ganara, el año pasado, el American Book Award, otorgado por la Before Columbus Foundation. Además de este reconocimiento, la licenciada en Filosofía por la UNAM, y doctora por la Universidad de Columbia, ganó el Festival Internacional de Literatura Metrópolis Bleu 2016.

**FRIDA ESCOBEDO**

ARQUITECTA

Frida alcanzó uno de los más grandes anhelos de los arquitectos del mundo: diseñar el Pabellón de los Jardines de la Serpentine Gallery 2018, ubicada en Inglaterra, que, desde el año 2000, ha sido intervenido por creadores como Zaha Hadid y Daniel Libeskind.

A lo largo de su carrera, la arquitecta ha realizado proyectos de diseño de mobiliario, vivienda, urbanísticos, turísticos y de corte histórico, y ha recibido reconocimientos como el del diario *London Evening Standard*.

**ILSE SALAS**

ACTRIZ

La trayectoria de Ilse se inició en 2006, en Canal Once, como conductora de un programa para niños. En 2019, la actriz mexicana figuró en la serie de Netflix *Colosio*, interpretando a Diana Laura Rosas, viuda del candidato a la presidencia asesinado en 1994. Participó como protagonista de *Las niñas bien*, una adaptación de la novela homónima de Guadalupe Loaeza. Las películas *Cantinflas* y *Güeros* también forman parte de su historial en cine.

**ANA SOFÍA VARELA**

CIENTÍFICA

Fue nombrada una de las 15 jóvenes científicas más prometedoras del mundo por la Organización de las Naciones Unidas para la Educación, la Ciencia y la Cultura (Unesco) y Fundación L'Oréal.

Su labor de investigación se enfoca en el desarrollo de materiales que permitan acelerar las reacciones químicas y transformar el dióxido de carbono (CO₂) en materiales no contaminantes.

**MÓNICA ASPE**

VP DE ASUNTOS EXTERNOS Y COMUNICACIÓN CORPORATIVA DE AT&T MÉXICO

Cuenta con una amplia trayectoria relacionada con el sector de las telecomunicaciones. Entre los cargos importantes que ha ocupado se encuentra la Subsecretaría de Comunicaciones en la SCT, la representación de México ante la Organización para la Cooperación y el Desarrollo Económicos (OCDE) y la dirección general de la Cámara Nacional de la Industria de la Radio y la Televisión (CIRT).

**GLORIA GUEVARA MANZO**

CEO WTTCC

“SEGUIMOS SIENDO MINORÍA EN POSICIONES CLAVE EN EL SECTOR PRIVADO. HAY CONSEJOS QUE NI SIQUIERA TIENEN UNA MUJER. PERSISTE LA DISCRIMINACIÓN”

**CLAUDIA SHEINBAUM**

JEFA DE GOBIERNO DE LA CIUDAD DE MÉXICO

Fue elegida, el año pasado, jefa de Gobierno de la Ciudad de México, cargo en el que se desempeñará hasta 2024. Previo a esta experiencia, Claudia ha fungido como secretaria de Medio Ambiente y jefa delegacional de Tlalpan. Cuenta con una licenciatura en Física por la UNAM, además de una maestría en Ingeniería Energética y un doctorado en Ingeniería Ambiental. Es parte del Grupo Intergubernamental de Expertos sobre el Cambio Climático.