

Ogólny wykaz księży
rzymskokatolickich, polskokatolickich,
greckokatolickich, prawosławnych
oraz ewangelickich

Tom 2, cz. 2, M-Ż

Informacje o parafiach. Wykaz księży według parafii.

Pro memoria universo clero

Renata Kulik, Henryk Kulik

Wszelkie prawa autorów zastrzeżone

1. Wstęp

Pro memoria universo clero - dla pamięci wszystkich duchownych.

2. M – wykaz parafii

2.1. Machnów Nowy (RL), 25.05.1981-, św. Apostołów Piotra i Pawła, diecezja zamojsko-lubaczowska

Gmina Lubycza Królewska, pow. tomaszowski, woj. lubelskie.

Dekanat:

- tomaszowsko-południowy diecezji zamojsko-lubaczowskiej (25.03.1992-2020-).

Kościół w Machnowie należał do parafii Uhnów (-15.02.1951), Lubycza Królewska (15.02.1951-1981).

Parafia została erygowana 25 maja **1981** roku.

Tabela 1 – Chronologiczny wykaz proboszczów/administratorów rzymskokatolickiej parafii Machnów Nowy

Imię/imiona i nazwisko	Okres sprawowania funkcji
Mieczysław Szynal, 1957-	1989-04.07.1994; proboszcz
Bogdan Ważny	
Andrzej Wysokiński, 1964-	1998-06.06.2003; administrator/proboszcz
Stanisław Gorczyński, 1969-	06.06.2003-22.06.2009; proboszcz
Jarosław Cioch, 1970-	22.06.2009-2020-; proboszcz

2.2. Machnów Stary /Machnów/ (RG)

Gmina Lubycza Królewska, pow. tomaszowski, woj. lubelskie.

Dziedzicami wsi była rodzin Radzanowskich. Dziedzicem wsi był Paweł Radzanowski /z Radzanowa/ (1388/nadanie przez Siemowita IV-), Zygmunt Radzanowski z Uhnowa (-1470-)¹.

Według rejestru poborowego z **1472** roku we wsi szlacheckiej Machnów /Machnow/ leżącej w powiecie bełskim województwa bełskiego funkcjonowała cerkiew².

2.3. Machnówek (RL), MMP Królowej Polski, diecezja zamojsko-lubaczowska

Gmina Ulhówek, pow. tomaszowski, woj. lubelskie.

Dekanat:

- tarnoszyński diecezji zamojsko-lubaczowskiej (-2018-2020-).

¹ Janeczek Osadnictwo, s. 330; Janeczek Rejestr 1472, s. 43.

² Janeczek Rejestr 1472, s. 43.

Tabela 2 – Chronologiczny wykaz proboszczów/administratorów rzymskokatolickiej parafii Machnówek

Imię/imiona i nazwisko	Okres sprawowania funkcji
Stanisław Pawlina, 1920-2001	1961-17.10.1984; proboszcz
Józef Bednarz, 1958-	08.08.1988-31.10.1985; administrator 31.10.1985-12.05.1994; proboszcz
Krzysztof Kłós	
Marek Gudź, 1966-	
Piotr Grzegorz Gałczyński, 1962-	05.08.2011-2018-; proboszcz

2.4. Maciejowice (RL), Wniebowzięcia NMP (Assumpt. BMV), diecezja siedlecka

Gmina Maciejowice, pow. garwoliński, woj. mazowieckie.

Dekanat³:

- garwoliński diecezji lubelskiej (-1909-),
- łaskarzewski diecezji podlaskiej (24.09.1918-1925-),
- łaskarzewski diecezji siedleckiej (25.03.1992-2020-).

Kaplice:

- Maciejowice, cmentarz, S. Ludovici (-1909-),
- Sobolew (-1909),
- Podzamcze (-1909-).

Tabela 3 – Chronologiczny wykaz proboszczów/administratorów rzymskokatolickiej parafii Maciejowice

Imię/imiona i nazwisko	Okres sprawowania funkcji
Felicjan Wojno, 1796-1877	-1840-; proboszcz
Dominik Stępkowski, 1815-1873	-20.01.1873; administrator
Józef Okniński, 1836-1911	-przed czerwcem 1892; administrator
Stefan Rękawek, 1840-	przed czerwcem 1892-, administrator
Adolf Tomasz Pleszczyński, 1841-1925	ok. lipiec 1896-14.02.1925; administrator

2.5. Maciejów /Łuków/ (RL), św. Anny

Współcześnie: wieś Łuków, rejon turzyski, obwód wołyński, Ukraina.
/Powiat krasnostawski, ziemia chełmska, woj. ruskie (-1791-1792-)⁴.

Dekanat⁵:

- lubomelski diecezji chełmskiej (09.07.1604-1717-1772).

³ Spis DL 1909, s. 83; Schematyzm 1925, s. 136.

⁴ APL KomisjeCWZCh, sygn. 35/18/0/-/4, k. 409.

⁵ Concilia Poloniae T.9, s. 9-20, 66-78, 83-130, 214-292.

Tabela 4 – Chronologiczny wykaz proboszczów/administratorów rzymskokatolickiej parafii Maciejów

Imię/imiona i nazwisko	Okres sprawowania funkcji
Paweł Sojecki	-1604-; proboszcz
Andrzej Łastowiecki	-1791-; proboszcz

2.6. Magierów (RG), św. Jerzy /św. Jura/

Współcześnie: osiedle typu miejskiego, rejon żółkiewski, obwód lwowski, Ukraina.

Dekanat⁶:

- potylicki diecezji przemyskiej (-1911-).
- niemirowski diecezji przemyskiej (-1938-).

W **1911** roku cerkiew była drewniana pod wezwaniem św. Jerzego⁷.

Murowana cerkiew była budowana w latach **1912-1928**⁸.

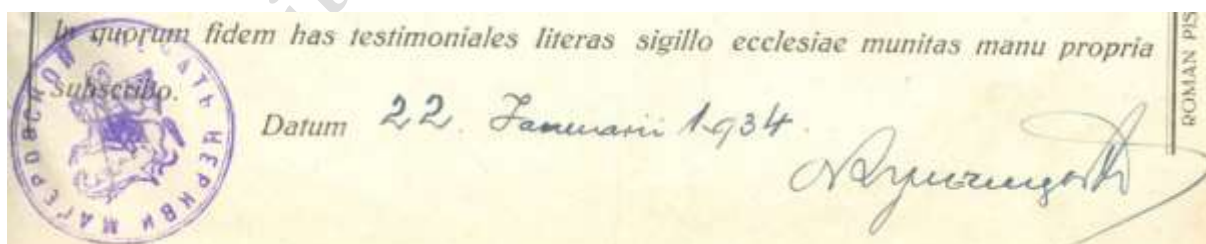

Odcisk 1 – Rok **1934**, 22 stycznia. Odcisk pieczęci urzędowej cerkwi w Magierowie (wraz z wizerunkiem św. Jerzego na koniu z włócznią) oraz podpis proboszcza parafii ks. Michała Kulczyckiego.

Tabela 5 – Chronologiczny wykaz proboszczów/administratorów greckokatolickiej parafii Magierów

Imię/imiona i nazwisko	Okres sprawowania funkcji
Michał Kulczycki, 1888-	1928-1939-; proboszcz

2.7. Magierów (RL), św. Trójcy

Współcześnie: osiedle typu miejskiego, rejon żółkiewski, obwód lwowski, Ukraina.

Dekanat⁹:

- magierowski diecezji chełmskiej (08.07.1604-18.06.1624-),
- potylicki diecezji chełmskiej (18.06.1624-15.09.1694-20.07.1717-1772).

⁶ Spis DGPrzemysł 1912, s. 330; Spis DGPrzemysł 1938, s. 83.

⁷ Spis DGPrzemysł 1912, s. 330.

⁸ Spis DGPrzemysł 1938, s. 83.

⁹ Concilia Poloniae T.9, s. 9-20, 23-38, 66-78, 83-130, 133-178, 214-292.

Kościół o powierzchni 565 m² został wystawiony w 2017 roku na licytację¹⁰. Wnętrze budynku jest całkowicie ogołoczone z religijnych elementów, ponadto są wybudowane ścianki działowe.

Tabela 6 – Chronologiczny wykaz proboszczów/administratorów prawosławnej parafii Magierów

Imię/imiona i nazwisko	Okres sprawowania funkcji
Stanisław Groth	-09.07.1604-; proboszcz

2.8. Magierów (RL)

Pleban parafii Magierów był dziedzicem części wsi Kleparzów (-1713-)¹¹.

2.9. Majdan (RL)

Dekanat:

- zamojski diecezji chełmskiej (1717-1772)¹².

2.10. Majdan Księżpolski [współcześnie Majdan Stary] (PR)

Majdan Stary, gmina Księżpol, pow. biłgorajski, woj. lubelskie.

Dekanat¹³:

- biłgorajski diecezji warszawsko-chełmskiej (23.05.1875-1892-),
- 1-szy biłgorajski diecezji warszawsko-chełmskiej (-1903-31.07.1905),
- 1-szy biłgorajski diecezji chełmsko-lubelskiej (31.07.1905-1915-).

Na podstawie rozporządzenia Ministra Rolnictwa i Dóbr Państwowych w przedmiocie ustanowienia zarządu państwowego nad majątkami i osadami pocerkiewnymi, znajdującymi się na obszarze byłego Królestwa Kongresowego z 16 czerwca **1919** roku majątek cerkwi Majdan Księżpolski (gmina Sól) został objęty zarządem państwowym przez Zarząd Okręgu Dóbr Państwowych w Radomiu¹⁴.

Tabela 7 – Chronologiczny wykaz proboszczów/administratorów prawosławnej parafii Majdan Księżpolski

¹⁰ ZIK <https://zik.ua> (v. 17.11.2018).

¹¹ Bondyra Własność, s. 168.

¹² Concilia Poloniae T.9, s. 9-20, 23-38, 66-78, 83-130, 133-178, 214-292.

¹³ PKLG 1892, s. 226-232; PKLG 1904, s. 274; PKLG 1905, s. 254; PKLG 1906, s. 158; PKLG 1907, s. 125; PKLG 1908, s. 125; PKLG 1909, s. 133; PKLG 1910, s. 136; PKLG 1911, s. 144; PKLG 1912, s. 146.

¹⁴ Monitor Polski 1919, Nr 135, s. 1.

Imię/imiona i nazwisko	Okres sprawowania funkcji
Julian Sajkiewicz	-1891-; proboszcz
Stefan Stępkowski	-1903-1906-; proboszcz
Mikołaj Wawresiuk	-1907-1912-; proboszcz

2.11. Majdan Księżpolski [współcześnie Majdan Stary] (RG), św. Mikołaja Arcybiskupa

Majdan Stary, gmina Księżpol, pow. biłgorajski, woj. lubelskie.

Dekanat¹⁵:

- szczebrzeszyński diecezji chełmskiej (-1833-1853-).

Cerkiew w Majdanie Księżpolskim była cerkwią filialną parafii Sól (-1863-)¹⁶.

Kolatorzem cerkwi była Ordynacja Zamojska (-1842-)¹⁷.

W 1853 roku grzebano zmarłych nadal tylko na cmentarzu przy cerkwi¹⁸.

Minister Oświecenia Publicznego 11/23 grudnia 1871 roku przedstawia senatowi uchwałę Komitetu ds. Królestwa Polskiego z 8/21 grudnia o ponownym utworzeniu parafii greckokatolickiej w Majdanie Księżpolskim z kategorią 2 w diecezji chełmskiej. Suma potrzebna na utrzymanie służby kościelnej zostanie wyasygnowana ze Skarbu Państwa od 1 stycznia 1872 roku¹⁹.

Tabela 8 – Chronologiczny wykaz proboszczów/administratorów greckokatolickiej parafii Majdan Księżpolski

Imię/imiona i nazwisko	Okres sprawowania funkcji
Jan Kozłowski, -1827	-01.01.1812-ok. 18.01.1825; proboszcz
Jan Orlewski, 1767-1830	ok. 13.02.1825-31.05.1830; administrator
Antoni Teraszkiewicz, 1800-1847	01.06.1830-25.09.1830; administrator
Antoni Bieganowski, 1800-1836	26.09.1830-31.12.1835; administrator
Andrzej Bojarski, 1809-1858	01.01.1836-; administrator
Łukasz Pociąg, 1814-	-1847-; administrator

2.12. Majdan Leśniowski (PL), Narodzenia Najświętszej Maryi Panny i św. Antoniego w Majdanie Leśniowskim

Gmina Leśniowice, pow. chełmski, woj. lubelskie.

Dekanat:

¹⁵ Rocznik RWCh 1847, s. 297.

¹⁶ Spis DGCh 1863, s. 18.

¹⁷ APL ChKG, sygn. 35/95/0/14/1167, k. 471, 472.

¹⁸ APL ChKG, sygn. 35/95/0/9.3/245, k. 15.

¹⁹ Zbiór praw: postanowienia i rozporządzenia rządu w guberniach Królestwa Polskiego obowiązujące, wydane po zniesieniu w 1871 roku urzędowego wydania Dziennika Praw Królestwa Polskiego, T.1, 1871, poz. 52.

- lubelsko-chełmski diecezji warszawskiej (-2017-2019-).

W 1929 roku kościół obejmował swoim zasięgiem następujące miejscowości: Majdan Leśniowski, Janówka, Politówka, Leśniowice, Leśniowice-Kolonia, Majdan Ostrowski, Kasiłan, Plisków-Kolonia, Wierzbica-Kolonia, Alojzów, Teresin (z ówczesnych gmin Rakołupy i Wojślawice)²⁰.



Zdjęcie 1 – Rok 2012, 22 sierpnia. Polskokatolicki kościół w Majdanie Leśniowski Foto Henry Kulik.

Tabela 9 – Chronologiczny wykaz proboszczów/administratorów polskokatolickiej parafii Majdan Leśniowski

Imię/imiona i nazwisko	Okres sprawowania funkcji
Zygmunt Ancerewicz	1929-; proboszcz
Stanisław Banasiak, 1902-1976	1934-15.08.1976; proboszcz

2.13. Majdan Nepryski /Neprysz/ (RG)

2.14. Majdan Sieniawski (RL)

Tabela 10 – Chronologiczny wykaz proboszczów/administratorów rzymskokatolickiej parafii Majdan Sieniawski

Imię/imiona i nazwisko	Okres sprawowania funkcji
Andrzej Rymar	-1897-; proboszcz

2.15. Majdan Sopocki /Sopot/ (PR)

Gmina Susiec, pow. tomaszowski, woj. lubelskie.

Dekanat²¹:

²⁰ AAN MWRiOP, sygn. 2/14/0/5/379, k. 45.

²¹ PKLG 1892, s. 226-232; PKLG 1904, s. 274; PKLG 1905, s. 254; PKLG 1906, s. 158; PKLG 1907, s. 126;

- biłgorajski diecezji chełmsko-warszawskiej (23.05.1875-1892-),
- 1-szy biłgorajski diecezji chełmsko-warszawskiej (-1903-31.07.1905),
- 1-szy biłgorajski diecezji chełmsko-lubelskiej (31.07.1905-1915-).

Na podstawie rozporządzenia Ministra Rolnictwa i Dóbr Państwowych w przedmiocie ustanowienia zarządu państwowego nad majątkami i osadami pocerkiewnymi, znajdującymi się na obszarze byłego Królestwa Kongresowego z 16 czerwca **1919** roku majątek cerkwi Majdan Sopocki (gmina Majdan Sopocki) został objęty zarządem państwowym przez Zarząd Okręgu Dóbr Państwowych w Radomiu²².

Tabela 11 – Chronologiczny wykaz proboszczów/administratorów prawosławnej parafii Majdan Sopocki

Imię/imiona i nazwisko	Okres sprawowania funkcji
Piotr Liszkiewicz, 1833-	-1891-; proboszcz
Majdan Podczaszyński	-1903-1906-; proboszcz
Stefan Skrobański	-1907-1912-; proboszcz

2.16. Majdan Sopocki /Sopot/ (RG), św. Tomasza Apostoła

Gmina Susiec, pow. tomaszowski, woj. lubelskie.

Dekanat²³:

- tomaszowski diecezji chełmskiej (-1833-1865-).

Cerkiew filialna:

- Ciotusza (1795-1863-)²⁴. Kolatorem była Ordynacja Zamojska (-1842-)²⁵.
- Neprysz [Majdan Nepryski] (-1842-). Kolatorem była Ordynacja Zamojska (-1842-)²⁶.

W **1830** roku zostało ustanowione bractwo przy cerkwi parafialnej, bractwo istniało w **1833** roku (wówczas do bractwa należało 11 osób)²⁷.

Wieś Aleksandrów została przyłączona do parafii Sopot (ok. 1 maja 1833 roku)²⁸.

Cerkiew murowaną wybudowano w **1835** roku z fundacji Tomasza Zamoyskiego. Konsekwowana w **1841** roku przez unickiego biskupa chełmskiego Filipa Felicjana Szumborskiego (dalsze losy patrz parafia r.l.)²⁹.

Kolatorem była Ordynacja Zamojska (-1842-)³⁰.

Tabela 12 – Chronologiczny wykaz proboszczów/administratorów greckokatolickiej parafii

PKLG 1908, s. 126; PKLG 1909, s. 133; PKLG 1910, s. 136; PKLG 1911, s. 144; PKLG 1912, s. 146.

²² Monitor Polski 1919, Nr 135, s. 1.

²³ Rocznik RWCh 1847, s. 297; APL ChKG, sygn. 35/95/0/14/1185, k. 27.

²⁴ Rocznik RWCh 1847, s. 297; Spis DGCh 1863, s. 19.

²⁵ APL ChKG, sygn. 35/95/0/14/1167, k. 477, 478.

²⁶ APL ChKG, sygn. 35/95/0/14/1167, k. 477, 478.

²⁷ APL ChKG, sygn. 35/95/0/14/1167, k. 47, 48.

²⁸ APL APGMajdanKsiążpolski, sygn. 35/2065/0/2.4/34.

²⁹ Spis DL 1932, s. 156.

³⁰ APL ChKG, sygn. 35/95/0/14/1167, k. 477, 478.

Majdan Sopocki

Imię/imiona i nazwisko	Okres sprawowania funkcji
Andrzej Zabawski, 1768-1830	-01.01.1826-31.12.1827; administrator
Stefan Chotyniecki, -1827	-22.04.1827; proboszcz
Józef Winnicki	01.01.1828-; administrator
Demetriusz Zański, 1795-1867	01.01.1829-ok. 22.02.1849; administrator a następnie proboszcz
Andrzej Bojarski, 1808-1858	15.12.1848-06.07.1852; administrator 07.07.1852-04.04.1858; proboszcz
Jan Koźmiński, 1830-	23.04.1858-ok. 24.08.1858; tymczasowy administrator, dziekan
Atanazy Zański, 1835-	ok. 24.09.1858-ok. 08.06.1863; administrator
Emilian Własiewicz	ok. 22.06.1863-ok. 22.04.1865; administrator
Konstanty Szulakiewicz	ok. 01.05.1865-; administrator

- Michał *Kniaź* (-11.08.1865-)³¹.

2.17. Majdan Sopocki (RL), 21.05.1919-, św. Tomasza Apostoła, diecezja zamojsko-lubaczowska

Gmina Susiec, pow. tomaszowski, woj. lubelskie.

Dekanat³²:

- biłgorajski diecezji lubelskiej (-1931-1932-).
- józefowski diecezji zamojsko-lubaczowskiej (25.03.1992-2020-).

Kościół rekoncyliowany, z cerkwi z **1835** roku, 5 stycznia 1919 roku³³.

W maju 1919 roku Kuria Diecezjalna Lubelska utworzyła filię z prawami parafialnymi przy kościele w Majdanie Sopockim³⁴.

Parafię erygował, **21 maja 1919** roku, biskup lubelski Marian Leon Fulman³⁵.

W maju **1934** roku odbył się, staraniem ks. proboszcza, jednodniowy kurs dla organizacji kościelnych, który prowadził ks. Edward Kołsut³⁶.

Tabela 13 – Chronologiczny wykaz proboszczów/administratorów rzymskokatolickiej parafii Majdan Sopocki

Imię/imiona i nazwisko	Okres sprawowania funkcji
Józef Widawski, 1882-	1925-; proboszcz
Leonard Kępiński, 1887-1925	-08.10.1925; proboszcz

³¹ APL ChKG, sygn. 35/95/0/14/1185, k. 27.

³² Spis DL 1932, s. 156; Spis DZL 2010, s. 78.

³³ Spis DL 1932, s. 156.

³⁴ WiadLub 1919, Nr 7, s. 216.

³⁵ Spis DL 1932, s. 156.

³⁶ WiadLub 1934, Nr 9, s. 322.

Imię/imiona i nazwisko	Okres sprawowania funkcji
Jan Szczepan Orzeł /Stefan/, 1884-1963	1931-1934; proboszcz
Henryk Blicharski, 1901-1942	1934-1942; proboszcz
Mieczysław Jachymek, 1914-2000	1975-1976; proboszcz
Józef Bucior, 1942	07.12.1998-26.08.2002; proboszcz
Krzysztof Śniosek, 1968-	19.04.2002-26.08.2002; administrator 26.08.2002-2019-; proboszcz

2.18. Majdan Stary /poprzednio Majdan Księżpolski/ (RL), 1919-, świętych Apostołów Piotra i Pawła, diecezja zamojsko-lubaczowska

Gmina Księżpól, pow. biłgorajski, woj. lubelskie.

Dekanat³⁷:

- biłgorajski diecezji lubelskiej (-1919-1931-),
- biłgorajsko-południowy diecezji zamojsko-lubaczowskiej (25.03.1992-2020-).

Kościół drewniany wybudowany, jako cerkiew, w **1906** roku³⁸.

Biskup rozporządzeniem z 22 stycznia **1919** roku (nr 246) polecił proboszczowi parafii Puszcza Solska ks. Wiktorowi Kruszyńskiemu poświęcić cerkiew w Majdanie Starym i odprawić w niej nabożeństwo. Do tego aktu szybko nie doszło, ze względu na konflikt między prawosławnymi a rzymskokatolikami³⁹.

20 września **1919** roku Kuria Diecezjalna Lubelska wydała dekret erekcji parafii filialnej w Majdanie Księżpolskim. Parafię erygował biskup lubelski Marian Leon Fulman⁴⁰. Parafia pw. Św. Apostołów Piotra i Pawła w Majdanie Starym obchodziła (27.10) jubileusz stulecia swojego istnienia.

29 października **2019** roku odbyła się uroczystość 100-lecia parafii. Została przeprowadzona prelekcja prezesa Biłgorajskiego Towarzystwa Regionalnego Piotra Flora, na temat historii parafii. Odbyła się uroczysta msza św., podczas której kazanie wygłosił kanclerz kurii diecezjalnej ks. Michał Maciołek.

Tabela 14 – Chronologiczny wykaz proboszczów/administratorów rzymskokatolickiej parafii Majdan Stary

Imię/imiona i nazwisko	Okres sprawowania funkcji
Kazimierz Wojtan, 1885-1967	20.09.1919-; administrator parafii filialnej -maj 1923; proboszcz
Adam Stanisław Padziński, 1869-1942	maj 1923-; proboszcz; planowany
Jan Walniczek	ok. czerwiec 1923-; proboszcz
Mikołaj Kostrzewa, 1902-1942	1932-1942; proboszcz; zginął w KL Dachau
Zawadzki	proboszcz
Stanisław Dryk, 1901-1968	03.07.1968; proboszcz
Witold Mazurkiewicz	proboszcz

³⁷ Spis DL 1932, s. 57.

³⁸ Spis DL 1932, s. 57.

³⁹ AAN MWRiOP, sygn. 2/14/0/5/872, k. 1.

⁴⁰ WiadLub 1919, Nr 9, s. 287.

Imię/imiona i nazwisko	Okres sprawowania funkcji
<i>Stanisław Demidowicz</i>	<i>proboszcz</i>
Zdzisław Leśniowski, 1929-2016	31.05.1994-19.06.2004; proboszcz
Jan Pysz, 1948-	-19.06.2004; administrator 19.06.2004-16.08.2018; proboszcz

Księża pochowani na cmentarzu w Majdanie Starym:

- Zdzisław Leśniowski (2016).

2.19. Makarówka (RG), Zwiastowania NMP

Gmina Huszlew, pow. łosicki, woj. mazowieckie.
Powiat bialski departament siedlecki (-1812-)⁴¹.

Dekanat⁴²:

- międzyrzecki diecezji chełmskiej (-1833-1865-).

Kolatorzem cerkwi był Karol *Kozłowski* (-1842-)⁴³.

Tabela 15 – Chronologiczny wykaz proboszczów/administratorów greckokatolickiej parafii Makarówka

Imię/imiona i nazwisko	Okres sprawowania funkcji
Jan Hrehorowicz, -1829	-09.04.1829; proboszcz
Grzegorz Karpowicz, 1822-	-1847-; administrator
Emilian Sieniewicz, 1833-	-1863-; administrator

2.20. Markuszów (RL), 1374-, św. Józefa /św. Oblubieńca NMP, św. Michała Archaniola, św. Małgorzaty M./, archidiecezja lubelska

Gmina Markuszów, pow. puławski, woj. lubelskie.

Dekanat⁴⁴:

- kazimierski diecezji lubelskiej (-1839-1848-),
- nowoaleksandryjski diecezji lubelskiej (-1875-1908-),
- garbowski archidiecezji lubelskiej (25.03.1992-2020-).

Kaplica publiczna:

- Markuszów (s. Spiritus.; szpital, 1608-1908-).

Kościół konsekrował w **1690** roku biskup pomocniczy krakowski Stanisław Szembek⁴⁵.

⁴¹ APL APGMakówka, sygn. 35/2067/0/1/2.

⁴² Rocznik RWCh 1847, s. 294; APL ChKG, sygn. 35/95/0/14/1167, k. 35-38.

⁴³ APL ChKG, sygn. 35/95/0/14/1167, k. 455, 456.

⁴⁴ Spis DL 1840, s. 74; Spis DL 1846, s. 7; Spis DL 1849, s. 7; Spis DL 1876, s. 25; Spis DL 1881, s. 22; Spis DL 1895, s. 27; Spis DL 1909, s. 32.

⁴⁵ WiadLub 1926, Nr 9, s. 282.

W czerwcu 1925 roku parafię wizytował sufragan lubelski Adolf Józef Jełowicki⁴⁶.

W kościele pochowani są⁴⁷:

- *Katarzyna ze Stemków Hryniewiecka (1773),*
- *Rafał Tarnowski (1803).*

Tabela 16 – Chronologiczny wykaz proboszczów/administratorów rzymskokatolickiej parafii Markuszów

Imię/imiona i nazwisko	Okres sprawowania funkcji
Józef Nieradzki	-1678-; proboszcz
Seweryn Wedykowski, 1756-1839	ok. 01.01.1814-27.09.1829-; proboszcz
Wincenty Nowakowski, 1804-	ok. 16.10.1830-czerwiec 1842; administrator /mąsjonarz/ czerwiec 1842-15.01.1865; proboszcz
Andrzej Sytek, 1830-1899	ok. 01.02.1865-ok. 07.05.1877; administrator
Feliks Troszczyński, 1804-1880	ok. 20.05.1877-21.02.1880; administrator
Antoni Popiel, 1849-1902	ok. 04.03.1879-17.06.1880; wikariusz administrator podczas choroby administratora i po jego śmierci
Bertold Zakrzewski, 1830-1889	17.06.1880-15.07.1889; administrator
Jan Garbaczewski, 1820-1906	ok. 03.06.1889-ok. 26.11.1889; tymczasowy administrator
Stanisław Cieślakowski, 1833- 1908	ok. 27.11.1889-ok. 03.10.1907, administrator
Wielisław Krycki, 1878-	ok. 18.10.1907-1908-; administrator
Karol Dębiński, 1858-	-1916-; administrator
Adam Stanisław Padziński, 1869- 1942	1917-ok. kwiecień 1919; administrator
Wiktor Jeziński, 1886-1933	ok. kwiecień 1919-kwiecień 1923; administrator
Łukasz Zezuliński, 1886-1939	czerwiec 1923-jesień 1925; proboszcz
Henryk Dubiszewski, 1869-1951	07.10.1925-09.05.1928; proboszcz
Marian Kazimierz Goral, 1940	-2003-30.06.2010; proboszcz

Organiści:

- Józef Zaczkowski⁴⁸ (-1831-; ur. ok. 1797),
- Michał Wojcik⁴⁹ (-1881-; ur. ok. 1835),
- Stanisław Wasilewski⁵⁰ (-1896-; ur. ok. 1874).

2.21. Małowa Góra (RG)

Gmina Zalesie, pow. bialski, woj. lubelskie.

⁴⁶ WiadLub 1925, Nr 9, s. 274.

⁴⁷ WiadLub 1926, Nr 9, s. 282.

⁴⁸ APL APRMarkuszów, sygn. 35/1957/0/2.4/47, k. 96/59.

⁴⁹ APL APRMarkuszów, sygn. 35/1875/0/2.4/77, k. 103/110.

⁵⁰ APL APRMarkuszów, 35/1875/0/2.4/92, k. 135/58.

Tabela 17 – Chronologiczny wykaz proboszczów/administratorów rzymskokatolickiej parafii Malowa Góra

Imię/imiona i nazwisko	Okres sprawowania funkcji
Roch Lipiński, 1785-1832	-21.05.1832; administrator
Florian Kaparski	21.05.1832-; administrator

2.22. Malowa Góra (RL), Przemienienia Pańskiego, diecezja siedlecka

Gmina Zalesie, pow. bialski, woj. lubelskie.

Dekanat⁵¹:

- bialski diecezji lubelskiej (-1909-1914-),
- terespolski diecezji siedleckiej (-2018-2020-).

Kaplica:

- Neple (-1909-1914-).

Tabela 18 – Chronologiczny wykaz proboszczów/administratorów rzymskokatolickiej parafii Malowa Góra

Imię/imiona i nazwisko	Okres sprawowania funkcji
Feliks Bogusław Ostojcki, 1865-	ok. kwiecień 1894-; administrator
Ignacy Ciszewski, 1863-	30.09.1896-06.08.1898; administrator
Aleksander Fijałkowski, 1871-	-1908-1914-; administrator
Zdzisław Hawryluk	-2018-; proboszcz

2.23. Małków (PR)

Gmina Mircze, pow. hrubieszowski, woj. lubelskie.

Dekanat⁵²:

- 3-ci hrubieszowski diecezji chełmsko-lubelskiej (31.07.1905-1915-).

28 kwietnia **1906** roku biskup diecezji chełmsko-lubelskiej Eulogiusz przeprowadził wizytację cerkwi w Małkowie⁵³.

Na podstawie rozporządzenia Ministra Rolnictwa i Dóbr Państwowych w przedmiocie ustanowienia zarządu państwowego nad majątkami i osadami pocerkiewnymi, znajdującymi się na obszarze byłego Królestwa Kongresowego z 16 czerwca **1919** roku majątek cerkwi Małków (gmina Kryłów) został objęty zarządem państwowym przez Zarząd Okręgu Dóbr Państwowych w Radomiu⁵⁴.

Tabela 19 – Chronologiczny wykaz proboszczów/administratorów prawosławnej parafii

⁵¹ Spis DL 1909, s. 78; Spis DL 1915, s. 52, 53.

⁵² PKLG 1909, s. 150; PKLG 1910, s. 153; PKLG 1911, s. 161; PKLG 1912, s. 164;

⁵³ CCZ 1906, Nr 7, s. 207.

⁵⁴ Monitor Polski 1919, Nr 135, s. 1.

Małków

Imię/imiona i nazwisko	Okres sprawowania funkcji
Konstanty Jankowski	-1908-1912-; proboszcz

2.24. Małków (RG)

Gmina Mirce, pow. hrubieszowski, woj. lubelskie.

Cerkiew Małków była filialną cerkwią parafii Szychowice (-1842-1863-)⁵⁵.

2.25. Marianów (RL), św. Izydora, diecezja siedlecka

Gmina Garwolin, pow. garwoliński, woj. mazowieckie.

Dekanat:

- (...) diecezji podlaskiej (-1929-),
- garwoliński diecezji siedleckiej (-2019-2020-).

Tabela 20 – Chronologiczny wykaz proboszczów/administratorów rzymskokatolickiej parafii Marianów

Imię/imiona i nazwisko	Okres sprawowania funkcji
Aleksander Kornilak, 1897-1972	-ok. sierpień 1929; proboszcz

2.26. Małoniż (RL), NMP i świętych Piotra i Pawła Apostołów

Gmina Łaszczów, pow. tomaszowski, woj. lubelskie.

W 1397 roku dziedzic wsi Domaniz Jaśko i dziedzic wsi Małoniż Andrzej zwany Morawa założyli i uposażyli kościół w Małoniżu pod wezwaniem NMP i świętych Apostołów Piotra i Pawła⁵⁶.

W 1397 roku biskup chełmski Stefan ze Lwowa za pośrednictwem wikariusza generalnego diecezji plebana szczebrzeszyńskiego Jana zatwierdził fundację kościoła w Małoniżu⁵⁷.

13 stycznia 1406 roku została zawarta w Szczebrzeszynie ugoda pomiędzy sukcesorem Andrzeja Morawy, tj. jego synem Ludwikiem z Małoniża /Lodwik de Maloniz/ i Jaśko z Domaniza /Iasko de Domaniz/ a plebanem parafii Niemisławem, w której wymienia się szczegółowo donacje dla parafii. Był to akt odnowienia fundacji kościoła parafialnego w Małoniżu, przy sporządzeniu którego byli obecni rektorzy kościołów: Szczebrzeszyna ks. Stanisław, Czernięcina ks. Jan, Mokrelipie ks. Klementyn⁵⁸.

⁵⁵ Rocznik RWCh 1847, s. 291; Spis DGCh 1863, s. 11; APL ChKG, sygn. 35/95/0/6/147, k. 46; APL ChKG, sygn. 35/95/0/14/1167, k. 435, 436.

⁵⁶ Swieżawski Aleksander, „Z pradziejów Łaszczowa”, Rocznik Tomaszowski, R.I, 1983 (druk 1984), s. 17-21.

⁵⁷ Bieńkowski, s. 241; Dzieje ChK, s. 39.

⁵⁸ ZDM, Nr 1187; Swieżawski Aleksander, „Z pradziejów Łaszczowa”, Rocznik Tomaszowski, R.I, 1983 (druk 1984), s. 17-21.

W 1469 roku do parafii należała wieś Zimno⁵⁹.

Dziedzicami Małoniża byli Mikołaj z Małoniża z żoną Anną (-1482-1489-) i jego brat Jan (-1489-). Siostrą Mikołaja i Jana była Ewa, żona Jakuba Moszkowskiego. Dzierżawcą natomiast Małoniża był dziedzic Moszkowa Jakub Żyła (-1490-)⁶⁰.

W 1531 roku w skład parafii wchodziły wsie: Czartowiec, Czartowczyk, Domaniż, Grodysławice, Małoniż, Muratyn /Moratyn/, Pukarzów⁶¹.

Tabela 21 – Chronologiczny wykaz proboszczów/administratorów rzymskokatolickiej parafii Małoniż

Imię/imiona i nazwisko	Okres sprawowania funkcji
Niemisław /Mstislaus/	-07.01.1403-15.11.1411-; pleban
Wawrzyniec ⁶²	-31.12.1424-; rektor

2.27. Marysin (PR) parafia?

Na podstawie rozporządzenia Ministra Rolnictwa i Dóbr Państwowych w przedmiocie ustanowienia zarządu państwowego nad majątkami i osadami pocerkiwnymi, znajdującymi się na obszarze byłego Królestwa Kongresowego z 16 czerwca 1919 roku majątek cerkwi w Marysinie został objęty zarządem państwowym przez Zarząd Okręgu Dóbr Państwowych w Radomiu⁶³.

2.28. Masłomęcz (PR)

Gmina Hrubieszów, pow. hrubieszowski, woj. lubelskie.

Dekanat⁶⁴:

- 3-ci hrubieszowski diecezji chełmsko-lubelskiej (31.07.1905-1915-).

1 maja 1906 roku biskup diecezji chełmsko-lubelskiej Eulogiusz przeprowadził wizytację cerkwi w miejscowości Masłomęcz⁶⁵.

Na podstawie rozporządzenia Ministra Rolnictwa i Dóbr Państwowych w przedmiocie ustanowienia zarządu państwowego nad majątkami i osadami pocerkiwnymi, znajdującymi się na obszarze byłego Królestwa Kongresowego z 16 czerwca 1919 roku majątek cerkwi Masłomęcz (gmina Mieniany) został objęty zarządem państwowym przez Zarząd Okręgu Dóbr Państwowych w Radomiu⁶⁶.

Tabela 22 – Chronologiczny wykaz proboszczów/administratorów prawosławnej parafii Masłomęcz

⁵⁹ Swieżawski Aleksander, „Erekcja parafii w Nabrożu i jej losy w XV wieku”, Nasza Przeszość, T.63, 1985, s. 255-263.

⁶⁰ Swieżawski Aleksander, „Z pradziejów Łaszczowa”, Rocznik Tomaszowski, R.I, 1983 (druk 1984), s. 17-21.

⁶¹ Swieżawski Aleksander, „Z pradziejów Łaszczowa”, Rocznik Tomaszowski, R.I, 1983 (druk 1984), s. 17-21.

⁶² ZDM, Nr 1351; Dzieje ChK, s. 51.

⁶³ Monitor Polski 1919, Nr 135, s. 1.

⁶⁴ PKLG 1909, s. 150; PKLG 1910, s. 153; PKLG 1911, s. 161; PKLG 1912, s. 164;

⁶⁵ CCZ 1906, Nr 7, s. 207.

⁶⁶ Monitor Polski 1919, Nr 135, s. 1.

Imię/imiona i nazwisko	Okres sprawowania funkcji
Paweł Bez kiszkin	-1908-1912-; proboszcz

2.29. Masłomęcz (RG) /filia/

Gmina Hrubieszów, pow. hrubieszowski, woj. lubelskie.

Cerkiew Masłomęcz była filialną cerkwią parafii Czerniczyn (-1842-1847-).

Kolatorom cerkwi był: Liberat Borman, Jan Borman (-1842-)⁶⁷.

2.30. Matcze (PR)

Gmina Horodło, pow. hrubieszowski, woj. lubelskie.

Dekanat⁶⁸:

- 1-szy hrubieszowski diecezji warszawsko-chełmskiej (23.05.1875-31.07.1905),
- 1-szy hrubieszowski diecezji chełmsko-lubelskiej (31.07.1905-1915-).

Na podstawie rozporządzenia Ministra Rolnictwa i Dóbr Państwowych w przedmiocie ustanowienia zarządu państwowego nad majątkami i osadami pocerkiewnymi, znajdującymi się na obszarze byłego Królestwa Kongresowego z 16 czerwca 1919 roku majątek cerkwi Matcze został objęty zarządem państwowym przez Zarząd Okręgu Dóbr Państwowych w Radomiu⁶⁹.

Tabela 23 – Chronologiczny wykaz proboszczów/administratorów prawosławnej parafii Matcze

Imię/imiona i nazwisko	Okres sprawowania funkcji
Andrzej Lewicki /Lewitski/	-1891-1902-; proboszcz
Teodor Czuczman, 1851-	-1902-1912-; proboszcz

2.31. Matcze (RG), Opieki NMP

Gmina Horodło, pow. hrubieszowski, woj. lubelskie.

Dekanat⁷⁰:

- horodelski diecezji chełmskiej (-1816-1865-).

Kolator cerkwi: ks. Józef Szczepan Koźmiński (infułat, r.l.;-1816-)⁷¹.

⁶⁷ APL ChKG, sygn. 35/95/0/14/1167, k. 429, 430.

⁶⁸ PKLG 1892, s. 227; PKLG 1898, s. 224, 225; PKLG 1899, s. 203, 204; PKLG 1900, s. 206; PKLG 1901, s. 208; PKLG 1902, s. 267, 268; PKLG 1903, s. 228; PKLG 1909, s. 149; PKLG 1910, s. 152; PKLG 1911, s. 160; PKLG 1912, s. 163;

⁶⁹ Monitor Polski 1919, Nr 135, s. 1.

⁷⁰ Rocznik RWCh 1847, s. 290; APL ChKG, sygn. 35/95/0/6/147, k. 48; APL ChKG, sygn. 35/95/0/14/1185, k. 37.

⁷¹ APL ChKG, sygn. 35/95/0/6/147, k. 48.

Kolatorami cerkwi byli r.l. infulacki zamojscy (-1816-1842-)⁷².

Tabela 24 – Chronologiczny wykaz proboszczów/administratorów greckokatolickiej parafii Matcze

Imię/imiona i nazwisko	Okres sprawowania funkcji
Ignacy Puszczałowski, 1760-1838	-1816-; paroch
Bazyli Spytka Smoleniec, -1848	26.06.1835-1847-; administrator
Justyn Łada, 1917-1906	-1863-; administrator

2.32. Matczyn (RL), /Assumpt. BMV/

Gmina Bełżyce, pow. lubelski, woj. lubelskie.

Dekanat⁷³:

- lubelski diecezji lubelskiej (-1839-1864-;-1908-1915-).

Tabela 25 – Chronologiczny wykaz proboszczów/administratorów rzymskokatolickiej parafii Matczyn

Imię/imiona i nazwisko	Okres sprawowania funkcji
Wojciech Dejowski	-1797-; proboszcz
Tadeusz Wyszomirski, 1739-1814	-28.05.1814; proboszcz
Antoni Różański, 1774-	28.05.1814-31.12.1814; tymczasowy administrator
Baltazar Koryciński, 1783-1855	-10.08.1814-; administrator 01.01.1815-1817-; proboszcz
Jan Lipecki, 1778-1851	-1839-18.11.1851; proboszcz
Robert Kleszczyński, 1821-1889	18.11.1851-; administrator
Paweł Żarski, 1800-1876	-1864-31.07.1876; administrator
Filip Jakub Skurzyński /Skórzyński/, 1817-1900	1884-; administrator
Tomasz Wojczyński, 1864-1912	-1908-25.01.1912; administrator
Stanisław Skulimowski, 1875-1944	-ok. kwiecień 1915; administrator
Władysław Szyszko, 1881-	ok. kwiecień 1915-ok. luty 1919; administrator
<i>Jan Nepomucen Żółtowski, 1861-1939</i>	<i>ok. luty 1919-; administrator</i>
Wiktor Borysiewicz, 1864-1938	21.03.1919-21.12.1920; administrator
Jakub Izdebski, 1876-	lipiec 1919-01.07.1923; administrator
Jan Koziejowski, 1886-1955	kwiecień 1923-; administrator
Lucjan Górniecki, 1888-1958	proboszcz
Zenon Władysław Ziomek, 1933-2018	lipiec 1981-1984; administrator

⁷² APL ChKG, sygn. 35/95/0/14/1167, k. 427, 428.

⁷³ Spis DL 1840, s. 84; Spis DL 1846, s. 18; Spis DL 1865, s. 13; Spis DL 1909, s. 25.

Organiści (biogramy, zobacz GSB):

- Feliks Ząbkiewicz (-1814-),
- Mateusz Bitkowski (-1851-),
- Tomasz Zieliński (-1868-).

2.33. Maźnica (PR)

Na podstawie rozporządzenia Ministra Rolnictwa i Dóbr Państwowych w przedmiocie ustanowienia zarządu państwowego nad majątkami i osadami pocerkiwnymi, znajdującymi się na obszarze byłego Królestwa Kongresowego z 16 czerwca **1919** roku majątek cerkwi Maźnica (gmina Ludwin, pow. lubartowski) został objęty zarządem państwowym przez Zarząd Okręgu Dóbr Państwowych w Radomiu⁷⁴.

2.34. Medyka (RG)

Gmina Medyka, pow. Przemyski, woj. podkarpackie.

Dekanat⁷⁵:

- przemyski diecezji przemyskiej (-1882-).

Tabela 26 – Chronologiczny wykaz proboszczów/administratorów greckokatolickiej parafii Medyka

Imię/imiona i nazwisko	Okres sprawowania funkcji
Mikołaj Sebowicz, 1815-1887	-1882-1884-; proboszcz

2.35. Mełgiew (RL), św. Wita /S. Vita M./

Gmina Mełgiew, pow. świdnicki, woj. lubelskie.

Dekanat⁷⁶:

- lubartowski diecezji lubelskiej (-1839-1864-),
- lubelski diecezji lubelskiej (-1908-1909-),
- świdnicki archidiecezji lubelskiej (25.03.1992-2020-).

We wrześniu **1884** roku parafię wizytował biskup lubelski Kazimierz Józef Jan Wnorowski⁷⁷.

15 czerwca **1921** roku, podczas odpustu św. Wita, parafia gościła biskupa lubelskiego Mariana Leona Fulmana⁷⁸.

⁷⁴ Monitor Polski 1919, Nr 135, s. 1.

⁷⁵ Spis DGPrzemysł 1882, s. 37; Spis DGPrzemysł 1884, s. 29;

⁷⁶ Spis DL 1840, s. 82; Spis DL 1846, s. 16; Spis DL 1865, s. 12; Spis DL 1909, s. 25.

⁷⁷ Przegląd Katolicki 1885, Nr 14, s. 216;

⁷⁸ GŁ 1921, Nr 148, s. 3.

Tabela 27 – Chronologiczny wykaz proboszczów/administratorów rzymskokatolickiej parafii Mełgiew

Imię/imiona i nazwisko	Okres sprawowania funkcji
Wawrzyniec Sławiński	-1790-; proboszcz
Szymon Stamirowski	-1819-; proboszcz
Jan Doboszyński	-1845-; proboszcz
Joachim Słotwiński	-1864-; administrator
Józef Żyszkiwicz, 1865-1944	-1908-1913; administrator /zwolniony/ -1928-1934-1944; proboszcz

Organiści (biogramy w GSB):

- Tomasz Zieliński (-1877-).

2.36. Miastków (RL), Nawiedzenia NMP (Visitat. BMV), diecezja siedlecka

Gmina Miastków Kościelny, pow. garwoliński, woj. mazowieckie.

Dekanat⁷⁹:

- łukowski diecezji lubelskiej (-1908-1913-),
- (...) diecezji podlaskiej (24.09.1918-),
- żelechowski diecezji siedleckiej (25.03.1992-2020-).

Tabela 28 – Chronologiczny wykaz proboszczów/administratorów rzymskokatolickiej parafii Miastków

Imię/imiona i nazwisko	Okres sprawowania funkcji
Jan Pasek, -1903	-11.03.1903; administrator
Feliks Bogusław Ostojski, 1865-	-1906-; proboszcz
Andrzej Wadowski, 1870-1931	-1908-prawdopodobnie październik 1913; administrator
Kazimierz Szulc, 1868-1941	ok. listopad 1913-; administrator
Ignacy Ciszewski, 1863-	19.03.1921-15.11.1936; administrator

2.37. Miączyn (PR), św. Michała Archanioła

Gmina Miączyn, pow. zamojski, woj. lubelskie.

Dekanat⁸⁰:

- zamojski diecezji chełmsko-warszawskiej (23.05.1875-31.12.1899),
- 2-gi hrubieszowski diecezji chełmsko-warszawskiej (01.01.1875-31.07.1905),
- 2-gi hrubieszowski diecezji chełmsko-lubelskiej (31.07.1905-1915-).

⁷⁹ Spis DL 1909, s. 95.

⁸⁰ PKLG 1879, s. 80, 81; PKLG 1885, s. 75; PKLG 1887, s. 79; PKLG 1892, s. 228; PKLG 1898, s. 225, 226; PKLG 1899, s. 204; PKLG 1900, s. 206; PKLG 1901, s. 208; PKLG 1902, s. 268; PKLG 1903, s. 228; PKLG 1904, s. 276; PKLG 1905, s. 255; PKLG 1906, s. 178; PKLG 1907, s. 143; PKLG 1908, s. 142; PKLG 1909, s. 150; PKLG 1910, s. 153; PKLG 1911, s. 160; PKLG 1912, s. 163;

Po przekształceniu cerkwi pojawił się w cerkwi nowy antymis poświęcony, zapewne 7 grudnia 1875 roku, przez biskupa dmitrowskiego wikariusza moskiewskiego Leonida⁸¹.

W 1880 roku cerkiew nie posiadała kopuły, miała trzy wieże z trzema dzwonami⁸².

W 1880 roku, tak samo od 1876 roku, wysokość rocznego wynagrodzenia wynosiła (w rublach)⁸³:

- stróża 50,
- psalmisty 200,
- księdza 1200.

W 1880 roku parafia posiadała ziemię o powierzchni 45 morgów 226 prętów oraz dwa domy jeden murowany dla proboszcza a drugi drewniany dla psalmisty⁸⁴.

W 1880 roku cerkiew w Miączynie posiadała cmentarz o wymiarach 46 sążni x 18 sążni. Cmentarz był ogrodzony płotem⁸⁵.

W 1880 roku proboszcz otrzymywał rocznie 45 rubli z kapitału ulokowanego w 1833 roku przez dziedzica wsi Miączyn Jana Węgleńskiego w Banku Polskim (900 rubli wg stanu z 1880 roku)⁸⁶.

W 1884 roku miejscowość posiadała parafialną cerkiew pounicką (z filią w Zawalowie)⁸⁷.

21 kwietnia 1906 roku biskup diecezji chełmsko-lubelskiej Eulogiusz wizytował cerkiew w Miączynie, do której przybył z Zawalowa a z której wyruszył do cerkwi w Cześnikach⁸⁸.

W 1906 roku opiekunem cerkwi w Miączynie zostaje włościanin Antoni Radczuk⁸⁹.

W latach 1918-1922 wyświęcono na kościoły wiele cerkwi unickich (a właściwie pounickich) m.in. w Miączynie⁹⁰.

Tabela 29 – Chronologiczny wykaz proboszczów/administratorów parafii prawosławnej w Miączynie

Imię/imiona i nazwisko	Okres sprawowania funkcji
Bartłomiej Żukowski /Жуковски/, 1822-1902	1875-1886-; proboszcz
Konstanty Aleksiewicz	-1891-; proboszcz
Paweł Bańkowski	31.07.1892-1905-; proboszcz
Bazyli Teodorowicz, 1866-	1906-1910-; proboszcz
Julian Kurkiewicz, 1871-	1910-1914-; proboszcz

Psalmiści (biogramy w GSB):

- Jan Czemerus (-31.03.1906),
- Antoni Chroma (01.04.1906-),
- Demetriusz Nesterow (-31.10.1906),
- Aleksander Żukowski (01.10.1906-),

⁸¹ APL ChKP, sygn. 35/99/0/419/456, k. 66.

⁸² APL ChKP, sygn. 35/99/0/419/456, k. 66.

⁸³ APL ChKP, sygn. 35/99/0/419/456, k. 66.

⁸⁴ APL ChKP, sygn. 35/99/0/419/456, k. 66.

⁸⁵ APL ChKP, sygn. 35/99/0/419/456, k. 67.

⁸⁶ APL ChKP, sygn. 35/99/0/419/456, k. 67.

⁸⁷ Słownik GKP T6, s. 290.

⁸⁸ CCZ 1906, Nr 7, s. 207.

⁸⁹ CCZ 1906, Nr 14, s. 471.

⁹⁰ Pelica KPL, s. 231.

⁹⁰ IWL 1925, s. 227-228.

- Mateusz (Maciej) Pomagajba (01.11.1906-).

Lektorzy (biogramy w GSB):

- Mikołaj Tarasa (-1883-).

2.38. Miączyn (RG), św. Michała Archanioła

Gmina Miączyn, pow. zamojski, woj. lubelskie.

Dekanat⁹¹:

- zamojski diecezji chełmskiej (-1696-1865-).

Cerkiew filialna⁹²:

- Zawalów (-1840-1863-).

Według rejestru poborowego z 1472 roku we wsi Miączyn powiatu grabowieckiego województwa bełskiego była cerkiew⁹³.

16 października 1715 roku cerkiew św. Michała w Miączynie, leżąca w dobrach starostwa grabowieckiego, wizytował biskup chełmski i bełski archimandryta żydyczyński Józef Lewicki. Cerkiew była „przestarzała”, dach wymagał remontu. W cerkwi był sporo wyposażenia cerkiewnego naczynia cynowe, srebrne, srebrna sukienka a także ewangelia mszał łaciński. Na elewacji cerkwi był jeden dzwon a w dzwonnicy trzy. Do cerkwi należały grunty orne – dwa półłanki (jeden rozciągający się od plebani do granicy świdnickiej, drugi za figurą), łąki - siedem (?) łanów, ogrodów – dwa łanki (na jednym była plebania; drugi na południe, naprzeciwko cerkwi). Parochem parafii był wówczas ks. Jan Lankiewicz lat trzydzieści mający⁹⁴.

W 1760 roku w Miączynie, leżącym w województwie bełskim Rzeczypospolitej, była parafia greckokatolicka pod wezwaniem św. Michała Archanioła. Parafia była pod patronatem szlacheckim. Cerkiew parafialna była drewniana⁹⁵.

W centrum wsi była murowana cerkiew została ufundowana przez dziedzica wsi ministra stanu w Królestwie Polskim Jana Węgleńskiego i wybudowana w 1821 roku. Cerkiew została poświęcona 15 października 1824 roku przez greckokatolickiego biskupa chełmskiego Ferdynanda Ciechanowskiego Dąbrowy⁹⁶ (wskazywany jest także rok 1826⁹⁷, mniej wiarygodny).

Jan Węgleński w swoim testamencie sporządzonym 1 stycznia 1833 roku ustanowił roczną opłatę dla proboszcza parafii r.g. w Miączynie w miejsce rezygnacji przez niego pobierania od chłopów opłaty za chrzty, śluby, pogrzeby. Uwzględnił ponadto możliwość cofnięcia opłaty gdyby proboszcz nie uwzględnił tego warunku⁹⁸. W tym celu dziedzic ulokował w Banku Polskim w Warszawie kapitał, którego wysokość w 1880 roku wynosiła 900 roku⁹⁹.

W 1840 parafia greckokatolicka w Miączynie leżała w dekanacie zamojskim. Na

⁹¹ Rocznik RWCh 1847, s. 302; Spis DGCh 1863, s. 25; Gil chełmskie, s. 51-52; Rocznik 1824, s. 80; Rocznik 1826/27, s. 176; Rocznik 1830, s. 112; Spis DGCh 1863, s. 25.

⁹² Rocznik RWCh 1847, s. 302; Spis DGCh 1863, s. 25.

⁹³ Janeczek Rejestr 1472, s. 38.

⁹⁴ APL ChKG, [Akta wizytacyjne cerkwi ...], sygn. 35/95/0/5/100, k. 6.

⁹⁵ Kołbuk KW, s. 305.

⁹⁶ APL ChKP, sygn. 35/99/0/419/456, k. 66.

⁹⁷ AAL LKB, Fundusze, budowle, cmentarze kościoła w Miączynie, sygn. Rep.61/IVb/78, k. 1.

⁹⁸ APL TKZLublin, sygn. 35/650/0/1/149, k. 1-103.

⁹⁹ APL ChKP, sygn. 35/99/0/419/456, k. 67.

utrzymanie diaka przy cerkwi przeznaczano rocznie 10 korców zboża i 50 zł. Diak miał do dyspozycji mieszkanie z ogródkiem¹⁰⁰.

8/20 stycznia **1841** roku w wykazie uczniów greckokatolickiej Szkoły Śpiewaków w Chełmie (spośród 29 uczniów pierwszego rocznika) był mieszkaniec Miączyna Anatolii Sanocki (miał wówczas 17 lat, syn włościański Katarzyny i Stefana)¹⁰¹.

Według stanu na 8/20 października **1842** roku w parafii greckokatolickiej w Miączynie było 57 „dymów” – gospodarzy grekokatolików. Kolatorem cerkwi był Franciszek Węgleński. Parafia płaciła diakowi 7 rubli i 50 kopiejek. Diak mieszkał na gruncie dworskim¹⁰².

Kolatorem cerkwi był Franciszek Węgleński (-**1842**-)¹⁰³.

W **1853** roku w parafii Miączyn (dekanat zamojski) chowano zmarłych na cmentarzu „w polu”¹⁰⁴.

W **1862** roku w parafii było 780 parafian, 61 urodzeń, 8 ślubów, 58 zgonów¹⁰⁵.

Tabela 30 – Chronologiczny wykaz proboszczów/administratorów greckokatolickiej parafii Miączyn

Imię/imiona i nazwisko	Okres sprawowania funkcji
Jan Lankiewicz, 1685-	-1715-; proboszcz
Ignacy Sarabkiewicz, 1724-1812	06.11.1749-07.02.1812; proboszcz
Teodor Ciepielewski, 1771-1815	-25.04.1815; proboszcz
Jan Łaszkiwicz, 1793-1829	-1815-16.02.1829; proboszcz
Stefan Sanocki, 1789-1841	16.02.1829-ok. 26.02.1829; administrator
Jan Horoszewicz, 1796-1835	ok. 01.03.1829-02.11.1831; administrator 02.11.1831-20.12.1835, proboszcz
Józef Smoleniec, 1814-1885	10.05.1835-13.05.1835; administrator
Stefan Sanocki, 1789-1841	20.12.1835-31.12.1837; administrator 01.01.1838-10.05.1841; proboszcz
Jan Lipiński, 1805-1846	14.05.1841-18.03.1846; administrator
Bartłomiej Żukowski /Жуковски/, 1822-1902	20.03.1846-31.12.1851; administrator 01.01.1852-1875; ostatni proboszcz parafii r.g. Miączyn

Tabela 31 – Wykaz diaków cerkwi parafialnej (parafii greckokatolickiej) w Miączynie

Imię/imiona i nazwisko	Okres sprawowania funkcji (biogramy w GSB)
Teodor Fiszkiwicz, 1774	-1824-
Feliks Szymusik /Szymusiuk/	-05.05.1830-23.05.1833-
Jozafat Moroz, 1809-1844	1836-05.04.1844
Paweł Szymusik /Szymusiuk/	-13.08.1851-30.08.1865-

¹⁰⁰ APL ChKG, O diakach, śpiewakach i bractwach, sygn. 35/95/0/14/1167, k. 92.

¹⁰¹ APL ChKG, O diakach, śpiewakach i bractwach, sygn. 35/95/0/14/1167, k. 191.

¹⁰² APL ChKG, O diakach, śpiewakach i bractwach, sygn. 35/95/0/14/1167, k. 264.

¹⁰³ APL ChKG, sygn. 35/95/0/14/1167, k. 503, 504.

¹⁰⁴ APL ChKG, sygn. 35/95/0/9.3/245, k. 20, 21.

¹⁰⁵ APL ChKG, sygn. 35/95/0/6/163, k. 113.

2.39. Miączyn (RL), 26.05.1977-, św. Michała Archanioła, diecezja zamojsko-lubaczowska

Gmina Miączyn, pow. zamojski, woj. lubelskie.

Dekanat:

- uchański diecezji lubelskiej (26.05.1977-),
- grabowiecki diecezji zamojsko-lubaczowskiej (25.03.1992-2020-).

21 maja **1917** roku, jeszcze podczas pobytu Austriaków, „lud polski” Miączyna i okolicznych wsi (Horyszowa Polskiego, Kolonii Świdniki, Cześniki, Czartorii, Żukowa) prosi biskupa diecezji lubelskiej o przekazanie cerkwi prawosławnej w Miączynie, dawnej unickiej, na kościół katolicki. List podpisali m.in. Michał Koszuta i Władysław Demara. Prośbę wystosowano po wcześniejszym zebraniu mieszkańców z proboszczami parafii Dub – ks. Antoniego Kotyło i parafii Grabowiec – ks. Juliana Kilińskiego¹⁰⁶.

4 października **1918** roku CiK Generał-Gubernatorstwo Wojskowe w Polsce – Krajowy Komisariat Cywilny w Lublinie decyzją nr K.U.148146/154192 wydał zgodę na użytkowanie cerkwi w Miączynie na potrzeby kultu rzymskokatolickiego¹⁰⁷.

28 października 1918 roku kuria biskupia upoważnia ks. proboszcza parafii Grabowiec Julina Kilińskiego do przejęcia pod swoją opiekę budynku w Miączynie, ostatnio będącym cerkwią prawosławną. Upoważnienie dotyczyło przejęcia budynku ale bez inwentarza ruchomego oraz do poświęcenia¹⁰⁸.

31 października 1918 roku władze administracyjne proszą Urząd Gminy Miączyn o przejęcie przedmiotów cerkiewnych z cerkwi w Miączynie. Władzom austriackim bardzo zależało na stosownym przeniesieniu i zabezpieczeniu tych przedmiotów¹⁰⁹.

3 listopada 1918 roku ks. Julian Kiliński – proboszcz parafii Grabowiec poświęcił cerkiew w Miączynie do użytku katolików. Protokół przekazania cerkwi kościołowi rzymskokatolickiemu podpisali ze strony władzy administracyjnej A. Winiarki – komisarz rządu a ze strony władzy duchownej ks. Julina Kiliński – proboszcz parafii Grabowiec. Podczas sporządzania protokołu był także obecny wójt gminy Miączyn Michał Koszuta. Przedmioty cerkiewne znajdowały się w komórce zamkniętej na klucz a klucze znajdowały się w Urzędzie Gminy Miączyn. W cerkwi znajdowały się obrazy Mikołaja i Metodego¹¹⁰.

W grudniu 1918 roku mieszkańcy Miączyna i okolic proszą biskupa o przyznanie księdza (podają nawet Aleksandra Krassowskiego – wikariusza parafii Grabowiec). Biskup, ze względu na małą liczbę mieszkańców, aby utrzymać księdza i służbę kościelną, nie wyraził zgody na przyznanie księdza do kościoła w Miączynie¹¹¹.

W **1919** roku kościół w Miączynie był kaplicą publiczną należącą do parafii Grabowiec¹¹².

26 kwietnia 1919 roku komisarz rządowy w Hrubieszowie zezwolił gminie cerkiewnej na zebranie „28-go kwietnia 1919 roku o godzinie 3-ciej po południu” w budynku urzędu gminnego Miączyn „w sprawie cerkiewnej pod warunkiem, że na tem zgromadzeniu nie będą omawiane sprawy przeciw Państwu Polskiemu”¹¹³.

¹⁰⁶ AAL LKB, Fundusze, budowle, cmentarze kościoła w Miączynie, sygn. 61/IVb/78, k. 4.

¹⁰⁷ AAL LKB, Fundusze, budowle, cmentarze kościoła w Miączynie, sygn. 61/IVb/78, k. 18.

¹⁰⁸ AAL LKB, Fundusze, budowle, cmentarze kościoła w Miączynie, sygn. 61/IVb/78, k. 19-20.

¹⁰⁹ AAL LKB, Fundusze, budowle, cmentarze kościoła w Miączynie, sygn. 61/IVb/78, k. 24, 26.

¹¹⁰ AAL LKB, Fundusze, budowle, cmentarze kościoła w Miączynie, sygn. 61/IVb/78, k. 25.

¹¹¹ AAL LKB, Fundusze, budowle, cmentarze kościoła w Miączynie, sygn. 61/IVb/78, k. 31-32.

¹¹² Spis DL 1919, s. 30-32.

¹¹³ AAN MWRiOP, sygn. 2/14/0/5/612, k. 112.

29 kwietnia 1919 roku Mikołaj Struk delegat ludności prawosławnej dawnej prawosławnej parafii Miączyn (wybrany na zebraniu w obecności wójta gminy Miączyn) prosi MWRiOP o otwarcie cerkwi prawosławnej i odprawianie w niej nabożeństw. W piśmie informuje, że przed wojną w parafii było 1800 dusz a obecnie jest 560 dusz, przy czym nie powróciło z Rosji jeszcze 1240. Podał także, że cerkiew wybudowano jako unicką a grunt przy cerkwi liczy 100 morgów. Przedstawił także zobowiązanie mieszkańców do utrzymania księdza prawosławnego na własny koszt. Do pisma została dołączona lista 346 mieszkańców wraz z ich podpisami¹¹⁴.

29 kwietnia 1919 roku rzymskokatolicy mieszkańcy Miączyna i okolicznych wsi proszą MWRiOP w Warszawie o pozostawienie kościoła. W piśmie podali, że cerkiew unicką budował polski minister Jan Węgleński oraz określili liczbę katolików na 578. Pismo podpisali członkowie komitetu kościelnego: Jan Koszuta, Władysław Demara, Wojciech Kowalik, Andrzej Szykuła, Wincenty Sagan, Jan Pankiewicz, Kazimierz Pec¹¹⁵.

12 września 1919 roku z wizytacji parafii w Grabowcu biskup Marian Leon Fulman wyruszył do Trzeszczan odwiedzając po drodze kościoły pounickie: Horyszów Polski, Horyszów Ruski, Zawalów, Gdeszyn, Miączyn. W Miączynie nie było jeszcze proboszcza „Ale garstki wiernych katolików i z ubocza ... grupy prawosławnych, jedni z miłością i nadzieją, drudzy z pewną ... rezerwą i lękliwością – stoją pod kościołem, czekając na ingres i słowo i błogosławieństwo biskupie. Biskupa witają ks. Julian Kiliński, proboszcz parafii Grabowiec, opiekun kościoła w Miączynie. Na powitanie „zgrupowała się dziatwa szkolna z wioski z nauczycielką i gromada wiernych z obrazami”. „A pod lipą cmentarną stół prosty, wiejski z poczęstunkiem. Taki upał i gorącość, tak może ks. Biskup nie pogardzi chlebem i mlekiem” – mówi /do księdza towarzyszącemu biskupowi/ jakaś poczciwa kobiecina z roziskrzoną źrenicą radości w oczach”. Działwa śpiewała pieśni a dorośli Rotę¹¹⁶.

12 grudnia 1919 roku mieszkańcy proszą Ministerstwo Wyznań Religijnych i Oświecenia Publicznego o przyznanie księdza do kościoła w Miączynie, ale bez skutku¹¹⁷.

W **1920** roku w Miączynie było odprawionych kilka mszy św. Od kwietnia **1921** roku raz w miesiącu przyjeżdżał wikariusz z Grabowca¹¹⁸.

W latach **1921-1922** kościół w Miączynie należał do parafii r.l. Grabowiec¹¹⁹.

Z początkiem **1922** roku kościół został przekazany w administrację ks. Janowi Kosiorowi proboszczowi parafii Zawalów. Proboszcz w Zawalowie został jednocześnie rektorem kościoła filialnego w Miączynie, przy czym był jeszcze rektorem kościoła w Horyszowie (Horyszowie Ruskim)¹²⁰.

Kościół św. Michała Archanioła w Miączynie był kościołem filialnym parafii rzymskokatolickiej MB Różańcowej w Zawalowie (**1922-25.05.1977**)¹²¹.

12 października 1922 roku Zgromadzenie Sióstr Służebniczek NMP w Starej Wsi (poczta Brzozów) prosiło biskupa o oddanie zgromadzeniu kościoła w Miączynie oraz dóbr nadanych przy parcelacji majątku pocerkiewnego (plebani, budynków gospodarskich oraz 18 morgów ziemi ornej, 2 morgów ogrodów warzywnego i owocowego, 2 morgów łąki). Zgromadzenie miało zamiar prowadzić w Miączynie kursy gospodarcze dla dorastających dziewcząt, otoczy opieką chorych i „wywierać wpływ moralny pod każdym względem na ludności miejscowej”.

¹¹⁴ AAN MWRiOP, sygn. 2/14/0/5/612, k. 103-110.

¹¹⁵ AAN MWRiOP, sygn. 2/14/0/5/612, k. 99-101.

¹¹⁶ WiadLub 1919, Nr 8, s. 231; WiadLub 1919, Nr 10, s. 313-315.

¹¹⁷ AAL LKB, Fundusze, budowle, cmentarze kościoła w Miączynie, sygn. 61/IVb/78, k. 33-34.

¹¹⁸ AAL LKB, Fundusze, budowle, cmentarze kościoła w Miączynie, sygn. 61/IVb/78, k. 38.

¹¹⁹ Spis DL 1923, s. 48.

¹²⁰ AAL LKB, Fundusze, budowle, cmentarze kościoła w Miączynie, sygn. 61/IVb/78, k. 40.

¹²¹ Spis DL 1928, s. 53; Spis DL 1931, s. 63; Spis DL 1938, s. 59; Spis DL 1966, s. 122; AAL LKB, Fundusze, budowle, cmentarze kościoła w Miączynie, sygn. Rep.61/IVb/78, k. 40.

Biskup zezwolił na otwarcie w Miączynie domu zgromadzenia oraz przekazał dodatkowo w opiekę kościół rzymskokatolicki w Miączynie¹²². Brak – jak dotychczas – losów tego domu.

W **1925** roku Urząd Gminy Miączyn wyprowadził się z plebanii parafii rzymskokatolickiej w Miączynie, gdzie zajmował 3 pokoje i kuchnię¹²³.

27 marca **1930** roku mieszkańcy Miączyna ponownie wystąpili do biskupa o przydzielenie księdza ale bez rezultatu. Kolejną prośbę wystosowali 21 marca **1933** roku z takim samym skutkiem¹²⁴.

W **1931** roku kościół św. Michała Archanioła z 1824 roku w Miączynie został wpisany do rejestru zabytków kultury i sztuki (pod poz. 138 - cerkiew, 139 - kościół). Wcześniej cerkiew (od autora: zapewne greckokatolicka – z 1824, zamieniona na cerkiew (od autora prawosławną) w 1875, rekonceyliowany w 1919¹²⁵.

W 1933 roku dowódca 3 Dywizji Piechoty Legionów w Zamościu generał brygady Bruno Olbrycht wystosował prośbę do prowincjałatu oo. Bernardynów we Lwowie o objęcie opieką duszpasterską tworzoną nową placówką duszpasterską w Miączynie. Na tworzenie takiej placówki pułk uzyskał zgodę od biskupa¹²⁶. Brak – jak dotychczas – losów tej placówki.

W **1939** roku za zezwoleniem biskupa Mariana Leona Fulmana został założony dom oo. bernardynów przy kościele św. Michała Archanioła Miączynie. W 1939 roku był w Miączynie dwóch zakonników: o. Laurenty Maluga i o. Celestyn Buk¹²⁷.

17 września **1960** roku kuria biskupia zezwoliła na powiększenie cmentarza przy kościele filialnym w Miączynie i delegowała proboszcza parafii Zawalów do dokonania poświęcenia powiększonego cmentarza¹²⁸.



Odcisk 2 – Rok 1967. Odcisk pieczęci urzędowej parafii rzymskokatolickiej w Miączynie.

24 grudnia **1971** roku kościół zostaje wpisany do rejestru zabytków województwa zamojskiego¹²⁹.

Parafia rzymskokatolicka w Miączynie została erygowana 26 maja **1977** roku przez biskupa diecezji lubelskiej Bolesława Pylaka.

31 grudnia **1994** roku parafia należała do dekanatu grabowieckiego. Do parafii należały następujące miejscowości: Miączyn, Miączyn-Kolonia, Ministrówka. Liczba parafian w tym

¹²² AAL LKB, Fundusze, budowle, cmentarze kościoła w Miączynie, sygn. Rep.61/IVb/78, k. 41-42.

¹²³ AAL LKB, Fundusze, budowle, cmentarze kościoła w Miączynie, sygn. Rep.61/IVb/78, k. 56.

¹²⁴ AAL LKB, Fundusze, budowle, cmentarze kościoła w Miączynie, sygn. Rep.61/IVb/78, k. 62, 64.

¹²⁵ LDW 1931, Nr 11, poz. 111, s. 179.

¹²⁶ AAL LKB, Fundusze, budowle, cmentarze kościoła w Miączynie, sygn. Rep.61/IVb/78, k. 66.

¹²⁷ Spis DL 1939, s. 230, 231.

¹²⁸ AAL LKB, Fundusze, budowle, cmentarze kościoła w Miączynie, sygn. Rep.61/IVb/78, k. 67-68.

¹²⁹ Obwieszczenie Wojewódzkiego Konserwatora Zabytków w Zamościu z 05.06.1985, DzUrz WZ 1985, poz. 63.

roku wynosiła 1400¹³⁰.



Zdjęcie 2 – Rok 2008, 11 sierpnia. Cmentarz w Miączynie. Foto Henryk Kulik.

W **2009** roku została wykonana izolacja pionowa, opaska odwadniająca kościół w Miączynie. Prace zostały wykonane przy dofinansowaniu Urzędu Marszałkowskiego Województwa Lubelskiego¹³¹.

W 2012 roku do parafii Miączyn należą następujące miejscowości: Miączyn, Miączyn-kolonia, Miączyn-Stacja, Ministrówka.

W kościele, w ołtarzu głównym, znajdują się obrazy: Matki Boskiej Częstochowskiej, św. Michała Archanioła (na zasuwie).

W Miączynie jest cmentarz założony przez grekokatolików, wykorzystywany przez prawosławnych a współcześnie przez rzymskokatolików. Powierzchnia cmentarza wynosi 2,03 ha. Na cmentarzu pochowani są m.in. Jan Węgleński (minister, patrz GSB), Tekla z Teraszkiewiczów Horoszewicz (żona administratora parafii r.g. Miączyn; patrz „Ogólny wykaz księży ...”), Zuzanna ze Śmigielskich Żukowska (żona proboszcza parafii r.g./pr Miączyn, patrz „Ogólny wykaz księży ...”).

Odpusty: niedziela po 26 sierpnia oraz niedziela po 29 września¹³².

Tabela 32 – Podstawowe, zbiorcze, informacje o wpisie obiektu nieruchomego tj. kościoła w Miączynie do rejestru zabytków

Rejestr	Numer w rejestrze	Data decyzji/ rok rejestru	Numer decyzji
Rejestru zabytków kultury i sztuki ¹³³	138, 139	1931	
Wojewódzki Konserwator Zabytków w Zamościu ¹³⁴	137/546	24.12.1971	KI 7/84/71
Lubelski Wojewódzki Konserwator Zabytków ¹³⁵	Z A/392	16.06.2010	
Lubelski Wojewódzki Konserwator Zabytków ¹³⁶	A/1513	22.01.2020	

¹³⁰ Spis DZL 1995, s. 52.

¹³¹ Wiadomości konserwatorskie województwa lubelskiego 2010, Lublin, 2010, s. 99-100.

¹³² Spis DZL 1995, s. 52.

¹³³ LDW 1931, Nr 11, poz. 111, s. 179.

¹³⁴ Obwieszczenie Wojewódzkiego Konserwatora Zabytków w Zamościu z 05.06.1985, DzUrz WZ 1985, poz. 63.

¹³⁵ Obwieszczenie Nr 3/2010 LKZ z 25.06.2010, DzUrz WL 2010, Nr 84, poz. 1552.

¹³⁶ Obwieszczenie Nr 1/2020 Lubelskiego Konserwatora Zabytków z 22.01.2020, DzUrz WL 2020, poz. 698.

Tabela 33 – Wykaz wikariuszy rzymskokatolickiej parafii Zawalów, stale rezydujących w Miączynie

Imię/imiona i nazwisko	Okres sprawowania funkcji
Stefan Wronikowski, 1932-2004	1961-1971; wikariusz parafii Zawalów (przy czym w latach 1963-1971 stale rezydował w kościele w Miączynie)
Florian Fornal, 1938-2919	18.08.1970-28.08.1970, wikariusz parafii Zawalów (stale rezydujący w Miączynie)
Andrzej Kosieradzki, 1933-	1973-1977; wikariusz parafii Zawalów (stale rezydujący w Miączynie)

Tabela 34 – Chronologiczny wykaz proboszczów/administratorów rzymskokatolickiej parafii Miączyn

Imię/imiona i nazwisko	Okres sprawowania funkcji
Feliks Kępski, 1915-1990	1977-1990; proboszcz
Waldemar Malinowski, 1958-	1990-1994; proboszcz
Bronisław Bucki, 1942-	04.06.1994-16.02.2004; proboszcz
Zbigniew Antosz, 1969-2007	18.02.2004-20.06.2007; proboszcz
Piotr Michał Szeptuch	lipiec 2007-2017-; proboszcz

2.40. Michalów (RG), św. Michała Archanioła

Gmina Rachanie, pow. tomaszowski, woj. lubelskie.

Dekanat¹³⁷:

- tyszowiecki diecezji chełmskiej (-1732-).

Według rejestru poborowego z 1472 roku we wsi szlacheckiej Michalów /Mychalow/ leżącej w powiecie bełskim województwa bełskiego funkcjonowała cerkiew. Wieś obejmowała 3½ łana powierzchni. We wsi były dwie karczmy. Wówczas właścicielami wsi był Jan Michalowski¹³⁸.

Cerkiew została wybudowana na górze przed dworem, przy drodze do Rachań, przez Michała Czarnowskiego 31 marca 1711 roku¹³⁹.

Kolatorem cerkwi był Michał Czarnowski (31.03.1711-25.10.1732-)¹⁴⁰.

15 stycznia 1722 roku parafię wizytował biskup chełmski Józef Lewicki. Ściany cerkwi były dobre a dach wymagał remontu¹⁴¹.

25 października 1732 roku cerkiew św. Michała Archanioła w Michalowie wizytował komisarz, wyznaczony przez biskupa chełmskiego, ks. Józef Ostaszewski, przy współudziale

¹³⁷ APL ChKG, sygn. 35/95/0/5/103, k. 163, 164.

¹³⁸ Janeczek Rejestr 1472, s. 46.

¹³⁹ APL ChKG, sygn. 35/95/0/5/103, k. 163, 164.

¹⁴⁰ APL ChKG, sygn. 35/95/0/5/103, k. 163, 164.

¹⁴¹ APL ChKG, sygn. 35/95/0/5/100, k. 25, 26.

ks. Mikołaja Sarabkiewicza (proboszcz parafii Dub, dziekan tyszowiecki). Parochem cerkwi był wówczas ks. Antoni Gierowski. Cerkiew wymagała remontu¹⁴².

Tabela 35 – Chronologiczny wykaz proboszczów/administratorów greckokatolickiej parafii Michalów

Imię/imiona i nazwisko	Okres sprawowania funkcji
Michał Bilanowicz /Nilanowicz/, 1792-1730	-15.01.1722-przed 23.03.1730; paroch
Antoni Gierowski, 1697-	23.03.1730/prezenta-25.10.1732-; paroch

2.41. Michów (RL), 1638-, Wniebowzięcia NMP /Assumptions BMV/, archidiecezja lubelska

Gmina Michów, pow. lubartowski, woj. lubelskie.

Dekanat¹⁴³:

- () archidiakonatu lubelskiego diecezji krakowskiej (),
- parczewski diecezji chełmskiej (-1792-),
- kazimierski diecezji lubelskiej (-1839-1848-),
- lubartowski diecezji lubelskiej (-1909-1916-),
- michowski archidiecezji lubelskiej (25.02.1992-2020-).

Kaplica:

- Michów, cmentarz (-1909-).

W czerwcu **1925** roku parafię wizytował sufragan lubelski Adolf Józef Jełowicki¹⁴⁴.

Tabela 36 – Chronologiczny wykaz proboszczów/administratorów rzymskokatolickiej parafii Michów

Imię/imiona i nazwisko	Okres sprawowania funkcji
Wojciech Mrowiński, 1739-	1779-1792-; proboszcz
Mikołaj Ratyński, 1734-1797	-12.09.1797; prebendarz
Jakub Jędrzejowski, 1729-1798	-08.04.1798; prebendarz
Stanisław Gurzyński, 1786-	-1845-1848-; proboszcz
Kasper Ambroszkiewicz, 1825-1901	01.02.1857-07.06.1901; administrator/proboszcz
Jakub Szpryngier, 1864-1917	przed listopadem 1901-1908-; administrator
Władysław Grabowicz, 1871-1916	-1914-23.03.1916; proboszcz
Franciszek Abramowicz, 1851-1931	07.04.1916-; administrator -1925-28.02.1929; proboszcz

¹⁴² APL ChKG, sygn. 35/95/0/5/103, k. 163, 164.

¹⁴³ Spis DL 1840, s. 74; Spis DL 1846, s. 8; Spis DL 1849, s. 7; Spis DL 1909, s. 65; AAL AKGDL, sygn. 60/A/I/.

¹⁴⁴ WiadLub 1925, Nr 9, s. 274-280.

Imię/imiona i nazwisko	Okres sprawowania funkcji
Jan Sadowski, 1883-1962	ok. lipiec 1929-październik 1934-; proboszcz

2.42. Miedzna (RL), Zwiastowania NMP (poprzednio: S. Matthaei Ap.), diecezja drohiczyńska

Gmina Miedzna, pow. węgrowski, woj. mazowieckie.

Dekanat:

- węgrowski diecezji lubelskiej (-1909-),
- (...) diecezji podlaskiej (24.09.1918-),
- węgrowski diecezji drohiczyńskiej (25.03.1992-2020-).

Tabela 37 – Chronologiczny wykaz proboszczów/administratorów rzymskokatolickiej parafii Miedzna

Imię/imiona i nazwisko	Okres sprawowania funkcji
Szymon Struss, 1796-1874	-09.01.1874; proboszcz
Marcin Wojciechowski, 1819-1889	-14.06.1889; administrator
Teofil Rybka, 1854-1934	przed grudniem 1889-27.08. 1934; administrator
Władysław Solnicki, 1866-	03.11.1934-01.03.1938; proboszcz

2.43. Mielnik (PR), Narodzenia NMP /Narodzenia Przenajświętszej Bogurodzicy/

Gmina Mielnik, pow. siemiatycki, woj. podlaskie.

Dekanat:

- siemiatycki diecezji warszawsko-bielskiej (-2020-).

Tabela 38 – Chronologiczny wykaz proboszczów/administratorów prawosławnej parafii Mielnik

Imię/imiona i nazwisko	Okres sprawowania funkcji
Piotr Piliś, 1901-1996	proboszcz

2.44. Mieniany (PR)

Gmina Hrubieszów, pow. hrubieszowski, woj. lubelskie.

Dekanat¹⁴⁵:

- 3-ci hrubieszowski diecezji chełmsko-lubelskiej (31.07.1905-1915-).

2 maja 1906 roku biskup diecezji chełmsko-lubelskiej Eulogiusz przeprowadził wizytację cerkwi w miejscowości Mieniany¹⁴⁶.

¹⁴⁵ PKLG 1909, s. 150; PKLG 1910, s. 153; PKLG 1911, s. 161; PKLG 1912, s. 164;

¹⁴⁶ CCZ 1906, Nr 7, s. 207.

Na podstawie rozporządzenia Ministra Rolnictwa i Dóbr Państwowych w przedmiocie ustanowienia zarządu państwowego nad majątkami i osadami pocerkiewnymi, znajdującymi się na obszarze byłego Królestwa Kongresowego z 16 czerwca **1919** roku majątek cerkwi Mieniany (gmina Mieniany) został objęty zarządem państwowym przez Zarząd Okręgu Dóbr Państwowych w Radomiu¹⁴⁷.

Tabela 39 – Chronologiczny wykaz proboszczów/administratorów prawosławnej parafii Mieniany

Imię/imiona i nazwisko	Okres sprawowania funkcji
Konstanty Aleksiewicz	
Wsiewołod Czumakowski	-1908-1909-; proboszcz

2.45. Mieniany (RG)

Gmina Hrubieszów, pow. hrubieszowski, woj. lubelskie.

Cerkiew Mieniany była filialna cerkwią parafii Ślipcze (-1842-1863-).

2.46. Międzybrodzie (RG), (Cooper. ecclesia)

Gmina Sanok, pow. sanocki, woj. podkarpackie.

Dekanat¹⁴⁸:

- sanocki diecezji przemyskiej archidiecezji lwowskiej (-1848-).

Tabela 40 – Chronologiczny wykaz administratorów/proboszczów greckokatolickiej (...) Międzybrodzie

Imię/imiona i nazwisko	Okres sprawowania funkcji
Antoni Korosteński, 1816-	-1847-; kooperator

2.47. Międzyrzec Podlaski, Nowe Miasto (PR), św. Apostołów Piotra i Pawła

Gmina Międzyrzec Podlaski, pow. bialski, woj. lubelskie.

Dekanat:

- radzyński diecezji chełmsko-lubelskiej (-1906-).

Tabela 41 – Chronologiczny wykaz proboszczów/administratorów parafii prawosławnej Międzyrzec Podlaski, Nowe Miasto

Imię/imiona i nazwisko	Okres sprawowania funkcji
Paweł Bańkowski	01.07.1906-; proboszcz

¹⁴⁷ Monitor Polski 1919, Nr 135, s. 1.

¹⁴⁸ Spis DGPrzemysł 1848, s. 131.

2.48. Międzyrzec Podlaski, Nowe Miasto (RG), Opieki Matki Boskiej

Gmina Międzyrzec Podlaski, pow. bialski, woj. lubelskie.

Dekanat¹⁴⁹:

- międzyrzecki diecezji chełmskiej (-1833-1865-).

Kaplica:

- Żabce (-1863-).

Kolatorem cerkwi był Konstanty Czartoryski (-1842-)¹⁵⁰.

Tabela 42 – Chronologiczny wykaz proboszczów/administratorów greckokatolickiej parafii Międzyrzec Podlaski, Nowe Miasto

Imię/imiona i nazwisko	Okres sprawowania funkcji
Stach Nesterowicz, -1835	-09.05.1835; proboszcz
Jan Lisowski, 1811-1894	19.03.1838-28.07.1838; tymczasowy administrator
Faustyn Hannytkiewicz, 1815-1893	-1840-1847-; administrator -1854-1863-; proboszcz

2.49. Międzyrzec Podlaski, Stare Miasto (PR), św. Mikołaja Cudotwórcy

Gmina Międzyrzec Podlaski, pow. bialski, woj. lubelskie.

Dekanat:

- radzyński diecezji chełmsko-lubelskiej (-1906-).

Tabela 43 – Chronologiczny wykaz proboszczów/administratorów parafii prawosławnej Międzyrzec Podlaski, Stare Miasto

Imię/imiona i nazwisko	Okres sprawowania funkcji
<i>Seweryn Bieliński</i>	-1882-; proboszcz
Antoni Kozłowski	-1906-; proboszcz

Psalmiści:

- Józef Czumakowski (-1885-). Patrz hasło: Czumakowski Józef.

2.50. Międzyrzec Podlaski, Stare Miasto (RG), św. Mikołaja Arcybiskupa

Gmina Międzyrzec Podlaski, pow. bialski, woj. lubelskie.

Dekanat¹⁵¹:

¹⁴⁹ Rocznik RWCh 1847, s. 294; APL ChKG, sygn. 35/95/0/14/1187, k. 73, 74.

¹⁵⁰ APL ChKG, sygn. 35/95/0/14/1167, k. 455, 456.

¹⁵¹ Rocznik RWCh 1847, s. 294; APL ChKG, sygn. 35/95/0/14/1187, k. 73, 74.

- międzyrzecki diecezji chełmskiej (-1833-1865-).

Kaplica:

- Łukowisko (-1863-).

Kolatorem cerkwi był Konstanty Czartoryski (-1842-)¹⁵².

Tabela 44 – Chronologiczny wykaz proboszczów/administratorów grekokatolickiej parafii Międzyrzec Podlaski, Stare Miasto

Imię/imiona i nazwisko	Okres sprawowania funkcji
Mikołaj Kozakiewicz, -1829	-16.03.1829; proboszcz
Konstanty Wasilewski,	-1842-1854-; proboszcz
Andrzej Horoszewicz, 1816-	24.06.1858-1863-; proboszcz

Diak:

- Jan Hładkiewicz (-05.11.1851)

Diak-nauczyciel:

- Jan Hładkiewicz (05.11.1851-24.03.1857; patrz GSB),
- Jan Juszkiewicz¹⁵³ (24.03.1857-).

2.51. Międzyrzec Podlaski (RL), 1994-, Chrystusa Króla, diecezja siedlecka

Gmina Międzyrzec Podlaski, pow. bialski, woj. lubelskie.

Dekanat:

- międzyrzecki diecezji siedleckiej (-2018-2020-).

Tabela 45 – Chronologiczny wykaz proboszczów/administratorów rzymskokatolickiej parafii Chrystusa Króla w Międzyrzeczu Podlaskim

Imię/imiona i nazwisko	Okres sprawowania funkcji

2.52. Międzyrzec Podlaski (RL), 1994-, św. Apostołów Piotra i Pawła, diecezja siedlecka

Gmina Międzyrzec Podlaski, pow. bialski, woj. lubelskie.

Dekanat:

- międzyrzecki diecezji siedleckiej (1994-2020-).

Tabela 46 – Chronologiczny wykaz proboszczów/administratorów rzymskokatolickiej parafii św. Apostołów Piotra i Pawła w Międzyrzeczu Podlaskim

¹⁵² APL ChKG, sygn. 35/95/0/14/1167, k. 455, 456.

¹⁵³ APL ChKG, sygn. 35/95/0/14/1187, k. 281.

Imię/imiona i nazwisko	Okres sprawowania funkcji

2.53. Międzyrzec Podlaski (RL), św. Mikołaja (S. Nicolai), diecezja siedlecka

Gmina Międzyrzec Podlaski, pow. bialski, woj. lubelskie.

Dekanat¹⁵⁴:

- radzyński diecezji lubelskiej (-1909-),
- (...) diecezji podlaskiej (24.09.1918-),
- międzyrzecki diecezji siedleckiej (25.03.1992-2020-).

Kaplica:

- Międzyrzec Podlaski, cmentarz (-1909-),
- Międzyrzec Podlaski, pałac hrabiny Potockiej (-1909-).

Tabela 47 – Chronologiczny wykaz proboszczów/administratorów rzymskokatolickiej parafii św. Mikołaja Międzyrzeczu Podlaskim

Imię/imiona i nazwisko	Okres sprawowania funkcji
Feliks Paweł Turcki, 1729-1800	1773-31.03.1800; proboszcz
Grzegorz Piramowicz, 1735-1801	1793-; proboszcz
Adam Kukiel, 1747-1831	1816-31.12.1830; proboszcz
Antoni Sienkiewicz,	01.01.1831-1840-; proboszcz
Kazimierz Dobrowolski	-1847-1857-; proboszcz
Adolf Tomasz Pleszczyński, 1841-1925	1876-lipiec 1890; administrator
Jakub Łubkowski	-1893-; administrator
Antoni Seremento, 1856-	-1908-; administrator
Leon Wydźga, 1864-1933	1909-05.10.1933; proboszcz

2.54. Międzyrzec Podlaski (RL), 1921-, św. Józefa Oblubieńca NMP, diecezja siedlecka

Gmina Międzyrzec Podlaski, pow. bialski, woj. lubelskie.

Dekanat:

- (...)
- międzyrzecki diecezji siedleckiej (22.03.1992-2020-).

Tabela 48 – Chronologiczny wykaz proboszczów/administratorów rzymskokatolickiej parafii św. Józefa Oblubieńca NMP w Międzyrzeczu Podlaskim

Imię/imiona i nazwisko	Okres sprawowania funkcji

¹⁵⁴ Spis DL 1909, s. 101.

2.55. Miętkie (PR)

Gmina Mircze, pow. hrubieszowski, woj. lubelskie.

Dekanat¹⁵⁵:

- 3-ci hrubieszowski diecezji chełmsko-lubelskiej (31.07.1905-1915-).

30 kwietnia **1906** roku biskup diecezji chełmsko-lubelskiej Eulogiusz przeprowadził wizytację cerkwi w miejscowości Miętkie¹⁵⁶.

Na podstawie rozporządzenia Ministra Rolnictwa i Dóbr Państwowych w przedmiocie ustanowienia zarządu państwowego nad majątkami i osadami pocerkiewnymi, znajdującymi się na obszarze byłego Królestwa Kongresowego z 16 czerwca **1919** roku majątek cerkwi Miętkie (gmina Miętkie) został objęty zarządem państwowym przez Zarząd Okręgu Dóbr Państwowych w Radomiu¹⁵⁷.

Tabela 49 – Chronologiczny wykaz proboszczów/administratorów prawosławnej parafii Miętkie

Imię/imiona i nazwisko	Okres sprawowania funkcji
Emilian Demczuk	-1908-1912-; proboszcz

2.56. Milejczyce (PR), św. Barbary

Gmina Milejczyce, pow. siemiatycki, woj. podlaskie.

Dekanat:

- kleszczelowski diecezji warszawsko-bielskiej.

Na terenie parafii znajdują się 3 cerkwie:

- Milejczyce, parafialna, św. Barbary w Milejczycach,
- Milejczyce, cmentarna, św. Mikołaja w Milejczycach,
- Milejczyce, cmentarna, św. Apostoła Tomasza w Milejczycach.

2.57. Milejów (RG), Opieki Matki Boskiej

Gmina Milejów, pow. łączyński, woj. lubelskie.

Dekanat¹⁵⁸:

- lubelski diecezji chełmskiej (-1833-1849-).

8 listopada **1827** roku zostało ustanowione bractwo przy cerkwi parafialnej, bractwo istniało w **1833** roku (wówczas do bractwa należało 5 osób)¹⁵⁹.

Tabela 50 – Chronologiczny wykaz proboszczów/administratorów greckokatolickiej parafii

¹⁵⁵ PKLG 1909, s. 150; PKLG 1910, s. 153; PKLG 1911, s. 161; PKLG 1912, s. 164;

¹⁵⁶ CCZ 1906, Nr 7, s. 207.

¹⁵⁷ Monitor Polski 1919, Nr 135, s. 1.

¹⁵⁸ Rocznik RWCh 1847, s. 293; APL ChKG, sygn. 35/95/0/14/1190, k. 14.

¹⁵⁹ APL ChKG, sygn. 35/95/0/14/1167, k. 31-34.

Milejów

Imię/imiona i nazwisko	Okres sprawowania funkcji
Bazyli Hrabanowicz, 1753-1832	-1826-22.04.1832; proboszcz

2.58. Milejów (RL), św. Anny (S. Annae), archidiecezja lubelska

Gmina Milejów, pow. łączyński, woj. lubelskie.

Dekanat¹⁶⁰:

- lubartowski diecezji lubelskiej (-1864-),
- chełmski diecezji lubelskiej (-1875-1915-),
- łączyński archidiecezji lubelskiej (25.03.1992-2020-).

W **1858** roku oddano do użytku kościół wybudowany kosztem właścicieli dóbr Milejów (gubernia lubelska)¹⁶¹.

W **1916** roku rekolekcje wielkopostne w parafii przeprowadzili oo. redemptoryści z Galicji (podobnie jak w wielu innych parafiach diecezji lubelskiej)¹⁶².

Tabela 51 – Chronologiczny wykaz proboszczów/administratorów rzymskokatolickiej parafii Milejów

Imię/imiona i nazwisko	Okres sprawowania funkcji
Bartłomiej Patronowicz, 1806-	-1847-; administrator
Andrzej Jastrzębski, 1816-	-1864-; proboszcz
Bartłomiej Banach, 1838-1885	-październik 1875-; administrator
Władysław Opalski	-przed grudniem 1889; administrator
Marceli Jaroszyński	przed grudniem 1889-; administrator
Tertulian [Leon Tertulian] Perkowski, 1836-1897	-1891-; administrator
Stanisław Kubicki, 1875-1947	1908-1947; administrator, proboszcz
Andrzej Sulowski	01.07.2016-2018-

Organiści (biogramy w GSB):

- Walenty Nowakowski (-1868-).

2.59. Mircze (PR), świętych Kosmy i Damiana

Gmina Mircze, pow. hrubieszowski, woj. lubelskie.

Dekanat¹⁶³:

¹⁶⁰ Spis DL 1865, s. 12; PKLG 1892, s. 242. Spis DL 1876, s. 33; Spis DL 1909, s. 41; Spis DL 1914.

¹⁶¹ PamRM 1859, T.4 z.10, s. 427.

¹⁶² ZLub 1916, Nr 95, s. 6; ZLub 1916, Nr 145, s. 3.

¹⁶³ PKLG 1892, s. 227; PKLG 1898, s. 224, 225; PKLG 1899, s. 203, 204; PKLG 1900, s. 206; PKLG 1901, s. 208; PKLG 1902, s. 267, 268; PKLG 1904, s. 276; PKLG 1905, s. 256; PKLG 1906, s. 179; PKLG 1907, s. 144; PKLG 1908, s. 143; PKLG 1909, s. 150; PKLG 1910, s. 153; PKLG 1911, s. 161; PKLG 1912, s. 164;

- 1-szy hrubieszowski diecezji chełmsko-warszawskiej (23.05.1875-1899),
- 3-ci hrubieszowski diecezji chełmsko-warszawskiej (1900-31.07.1905),
- 3-ci hrubieszowski diecezji chełmsko-lubelskiej (31.07.1905-1915-).

29 kwietnia **1906** roku biskup diecezji chełmsko-lubelskiej Eulogiusz przeprowadził wizytację cerkwi w Mirczu. Ponadto biskup przenocował w Mirczu¹⁶⁴.

Na podstawie rozporządzenia Ministra Rolnictwa i Dóbr Państwowych w przedmiocie ustanowienia zarządu państwowego nad majątkami i osadami pocerkiewnymi, znajdującymi się na obszarze byłego Królestwa Kongresowego z 16 czerwca **1919** roku majątek cerkwi Mircze (gmina Mircze) został objęty zarządem państwowym przez Zarząd Okręgu Dóbr Państwowych w Radomiu¹⁶⁵.

Tabela 52 – Chronologiczny wykaz proboszczów/administratorów prawosławnej parafii Mircze

Imię/imiona i nazwisko	Okres sprawowania funkcji
Andrzej Diedunik	-1891-; proboszcz
Olimpiusz Hapanowicz, 1849-1910	-1897-26.01.1910; proboszcz

2.60. Mircze (RG), świętych Kosmy i Damiana

Gmina Mircze, pow. hrubieszowski, woj. lubelskie.

Dekanat¹⁶⁶:

- hrubieszowski diecezji chełmskiej (-1816-1865-).

Kaplica¹⁶⁷:

- Łasków (-1847-1863-).

W **1812** roku Kozacy wojsk carskich zabrali parochowi greckokatolickiej cerkwi m.in. gęsi, kury, szuby damskie, moździerz mosiężny, obrusy. Mienie cerkiewne nie zostało ruszone¹⁶⁸.

W **1814** roku została wybudowana nowa cerkiew, z fundacji rodziny Rulikowskich¹⁶⁹.

Kolatorem cerkwi był Stanisław Sobieszczański (-**1816**-)¹⁷⁰.

Kolatorem cerkwi był Władysław Rulikowski (-1842-).

9/21 maja **1855** roku w kościele r.g. w Mirczu zostało odprawione nabożeństwo żałobne po śmierci cara Mikołaja I Pawłowicza¹⁷¹.

Tabela 53 – Chronologiczny wykaz proboszczów/administratorów greckokatolickiej parafii

¹⁶⁴ CCZ 1906, Nr 7, s. 207.

¹⁶⁵ Monitor Polski 1919, Nr 135, s. 1.

¹⁶⁶ Rocznik RWCh 1847, s. 291; Spis DGCh 1863, s. 10; APL ChKG, sygn. 35/95/0/14/1185, k. 41.

¹⁶⁷ Rocznik RWCh 1847, s. 291; Spis DGCh 1863, s. 10.

¹⁶⁸ APL ChKG, sygn. 35/95/0/6/172, k. 8.

¹⁶⁹ Spis DL 1932, s. 77.

¹⁷⁰ APL ChKG, sygn. 35/95/0/6/147, k. 46.

¹⁷¹ APL ChKG, Nabożeństwa żałobne z okazji zgonu cara Mikołaja I, sygn. 35/95/0/16/1214, k 5.

Mircze

Imię/imiona i nazwisko	Okres sprawowania funkcji
Jan Mosiewicz	-1814-08.07.1833; paroch
Antoni Starkiewicz, -1850	ok. 09.07.1833-31.12.1833-; administrator
Michał Mosiewicz, 1806-1854	-1842-20.08.1854; proboszcz
Miron Mosiewicz, 1818-1869	21.08.1854-ok. 15.03.1855; administrator
Edward Malczyński, 1832-1876	15.05.1855-21.07.1856; administrator
Porfiry Dyakowski, 1824-	ok. 31.07.1856-; administrator

Diak:

- Symeon Kupicz (-20.06.1865-)¹⁷².

2.61. Mircze (RL), 1919-, Zmartwychwstania Pańskiego (Resurrectio Dni), diecezja zamojsko-lubaczowska

Gmina Mircze, pow. hrubieszowski, woj. lubelskie.

Dekanat¹⁷³:

- hrubieszowski diecezji lubelskiej (1919-),
- tyszowiecki diecezji lubelskiej (-1922-),
- hrubieszowski diecezji lubelskiej (-1936-1967-),
- hrubieszowsko-południowy diecezji zamojsko-lubaczowskiej (25.03.1992-2020-).

Kaplica: Mircze (-1922-1928-).

Cerkiew została wybudowana w **1814** roku. Kościół w Mirczu został rekonceyliowany 13 marca **1919** roku¹⁷⁴.

Parafię, erygował w 1919 roku, biskup lubelski Marian Leon Fulman¹⁷⁵.

W **1938** roku rozpoczęto budowę szkoły we wsi Łasków o 4 salach oraz we wsi Wereszyn o jednej sali¹⁷⁶.

Andrzej Marusa, 1896-	1928-1929-; proboszcz
Jan Mazur, 1897-1957	1930-1936-; proboszcz
Mieczysław Jachymek, 1914-2000	1960-1975; administrator
Józef Kasper Struski, 1937-2016	19.07.1986-01.12.1988; proboszcz
Marian Oszust, 1957-	1994-23.06.2008; proboszcz
Mieczysław Filip, 1954-	23.06.2008-17.08.2013; proboszcz
	17.08.2013-; proboszcz
Tomasz Bazan, 1976-	08.05.2014-20.08.2014; tymczasowy administrator, wikariusz

¹⁷² APL ChKG, sygn. 35/95/0/14/1185, k. 41.

¹⁷³ Spis DL 1923, s. 79; Spis DL 1929, s. 59; Spis DL 1932, s. 77; Spis DL 1937, s. 56.

¹⁷⁴ Spis DL 1932, s. 7; Spis DL 1966, s. 117.

¹⁷⁵ Spis DL 1932, s. 77.

¹⁷⁶ GŁ 1938, Nr 221, s. 5.

Tomasz Giergiel, 1962-	20.08.2014-2019-; proboszcz
------------------------	-----------------------------

2.62. Mława (PR)

Na podstawie rozporządzenia Ministra Rolnictwa i Dóbr Państwowych w przedmiocie ustanowienia zarządu państwowego nad majątkami i osadami pocerkiewnymi, znajdującymi się na obszarze byłego Królestwa Kongresowego z 16 czerwca **1919** roku majątek cerkwi Mława (miasto, pow. mławski) został objęty zarządem państwowym przez Zarząd Okręgu Dóbr Państwowych w Warszawie¹⁷⁷.

2.63. Młodów (RL), św. Marii Magdaleny, diecezja zamojsko-lubaczowska

Gmina Lubaczów, pow. lubaczowski, woj. podkarpackie.

Dekanat¹⁷⁸:

-
- lubaczowski diecezji zamojsko-lubaczowskiej (25.03.1992-2020-).

Tabela 54 – Chronologiczny wykaz proboszczów/administratorów rzymskokatolickiej parafii Młodów

Imię/imiona i nazwisko	Okres sprawowania funkcji
Wiesław Banaś, 1955-	01.08.1987-16.06.1992; proboszcz
Ryszard Tadeusz Wróbel, 1954-	1992-1994; proboszcz
Julian Leńczuk, 1967-	2000-20.06.2007; proboszcz
Jan Semeniuk, 1968-	2007-08.11.2015; proboszcz
Sławomir Szewczak, 1970-	09.03.2016-2019-; proboszcz

2.64. Modliborzyce (RL), św. Stanisław BM (S. Stanisłai BM), diecezja sandomierska

Gmina Modliborzyce, pow. janowski, woj. lubelskie.

Dekanat¹⁷⁹:

- zaklikowski diecezji lubelskiej (-1839-1848-),
- janowski diecezji lubelskiej (-1897-1919-),
- modliborzycki diecezji sandomierskiej (25.03.1992-2020-).

Kościół filialny:

- Polichna (-01.11.1929).

13 czerwca **1919** roku odbyła się wizytacja kanoniczna parafii Modliborzyce

¹⁷⁷ Monitor Polski 1919, Nr 135, s. 1.

¹⁷⁸ Spis DZL 2010, s. 86.

¹⁷⁹ Spis DL 1840, s. 93; Spis DL 1846, s. 23; Spis DL 1849, s. 23; Spis DL 1898, s. 46; Spis DL 1909, s. 52; Spis DL 1915, s. 37.

przeprowadzona przez biskupa sufragana lubelskiego Adolfa Józefa Jełowickiego¹⁸⁰.

Tabela 55 – Chronologiczny wykaz proboszczów/administratorów rzymskokatolickiej parafii Modliborzyce

Imię/imiona i nazwisko	Okres sprawowania funkcji
Franciszek Czarnkowski	1704-1725; proboszcz
Maciej Kowalski	1737-1756; proboszcz
Andrzej Buczyński	1757-1775; proboszcz
Maciej Kizlewicz /Kiszlewicz, Kiźlewicz/	1775-1784; proboszcz
Antoni Łukaszewicz	1784-1794-; proboszcz
Chryzogon Chojęński, 1796-1874	1831-1872; proboszcz
Ignacy Siekierzyński, 1839-1911	1872-23.05.1911; proboszcz
Ludwik Olechowski, 1875-1945	-1912-1919-; administrator
Ignacy Rybiński, 1858-1926	wrzesień 1919-22.12.1926; proboszcz
Stanisław Rybka, 1873-1966	-17.06.1966; proboszcz
Józef Brzozowski, 1935-	1989-2003; proboszcz
Czesław Bednarz	2003-2012; proboszcz

2.65. Modryń (PR)

Gmina Mircze, pow. hrubieszowski, woj. lubelskie.

Dekanat¹⁸¹:

- 1-szy hrubieszowski diecezji chełmsko-warszawskiej (23.05.1875-1899),
- 3-ci hrubieszowski diecezji chełmsko-warszawskiej (1900-31.07.1905),
- 3-ci hrubieszowski diecezji chełmsko-lubelskiej (31.07.1905-1915-).

1 maja **1906** roku biskup diecezji chełmsko-lubelskiej Eulogiusz przeprowadził wizytację cerkwi w miejscowości Modryń¹⁸².

Na podstawie rozporządzenia Ministra Rolnictwa i Dóbr Państwowych w przedmiocie ustanowienia zarządu państwowego nad majątkami i osadami pocerkiwnymi, znajdującymi się na obszarze byłego Królestwa Kongresowego z 16 czerwca **1919** roku majątek cerkwi Modryń (gmina Mircze) został objęty zarządem państwowym przez Zarząd Okręgu Dóbr Państwowych w Radomiu¹⁸³.

Tabela 56 – Chronologiczny wykaz proboszczów/administratorów prawosławnej parafii Modryń

¹⁸⁰ ZLub 1919, Nr 210, s. 2.

¹⁸¹ PKLG 1892, s. 227; PKLG 1898, s. 224, 225; PKLG 1899, s. 203, 204; PKLG 1904, s. 276; PKLG 1905, s. 256; PKLG 1906, s. 179; PKLG 1907, s. 144; PKLG 1908, s. 143; PKLG 1909, s. 150; PKLG 1910, s. 153; PKLG 1911, s. 161; PKLG 1912, s. 164;

¹⁸² CCZ 1906, Nr 7, s. 207.

¹⁸³ Monitor Polski 1919, Nr 135, s. 1.

Imię/imiona i nazwisko	Okres sprawowania funkcji
Piotr Grigorowicz	-1891-1898-; proboszcz
Włodzimierz Kosonocki	-1899-1909-; proboszcz
Włodzimierz Waszkiewicz	-1910-1912-; proboszcz



Odcisk 3 – Rok 1894, 30 sierpnia. Odcisk pieczęci urzędowej prawosławnej parafii Modryń (ze zbiorów Andrzeja Karczmarczuka).

2.66. Modryń (RG), Opieki NMP

Gmina Mirce, pow. hrubieszowski, woj. lubelskie.

Modryń leżał także w starostwie grabowieckim (-1764-)¹⁸⁴.

Dekanat¹⁸⁵:

- hrubieszowski diecezji chełmskiej (-1816-1865-).

„Podług starej praktyki w starostwie grabowieckim za miast Prezenty Biskupi Literas Provisionis wydają” i tak 14 maja **1764** roku biskup Maksymilian Ryło skierował do parafii w Modryniu ks. Leona Wieliczkowskiego¹⁸⁶.

Kolatorem cerkwi był Karol Koźmiński (-**1816**-)¹⁸⁷.

Kolatorem cerkwi był Michał Koźmiński (-**1842**-)¹⁸⁸.

18 maja **1855** roku w kościele r.g. w Modryniu zostało odprawione nabożeństwo żałobne po śmierci cara Mikołaja I Pawłowicza¹⁸⁹.

Tabela 57 – Chronologiczny wykaz proboszczów/administratorów greckokatolickiej parafii Modryń

¹⁸⁴ APL ChKG, sygn. 35/95/0/12.1/636, k. 164.

¹⁸⁵ Rocznik RWCh 1847, s. 291; Spis DGCh 1863, s. 10; APL ChKG, sygn. 35/95/0/14/1185, k. 41.

¹⁸⁶ APL ChKG, sygn. 35/95/0/12.1/636, k. 164.

¹⁸⁷ APL ChKG, sygn. 35/95/0/6/147, k. 46.

¹⁸⁸ APL ChKG, sygn. 35/95/0/14/1167, k. 433, 434.

¹⁸⁹ APL ChKG, Nabożeństwa żałobne z okazji zgonu cara Mikołaja I, sygn. 35/95/0/16/1214, k 5.

Imię/imiona i nazwisko	Okres sprawowania funkcji
Jan Sidorowicz, -1764	Przed 14.05.1764; paroch
Leon Wieliczkowski, 1741-	14.05.1764/prowizja-; paroch
Michał Zygałowicz	-1811-; paroch
Antoni Starkiewicz, -1850	-1816-07.05.1850; paroch
Jan Szokalski, 1824-	04.03.1852-02.02.1853; administrator 03.03.1853-1863-; proboszcz

Diak:

- Jan Prychodko (-20.06.1865-)¹⁹⁰.

2.67. Mogilnica /Mogielnica/ (PR)

Gmina Siedliszcze, pow. chełmski, woj. lubelskie.

Dekanat¹⁹¹:

- 2-gi chełmski diecezji chełmsko-lubelskiej (31.07.1905-1915-).

Na podstawie rozporządzenia Ministra Rolnictwa i Dóbr Państwowych w przedmiocie ustanowienia zarządu państwowego nad majątkami i osadami pocerkiwnymi, znajdującymi się na obszarze byłego Królestwa Kongresowego z 16 czerwca 1919 roku majątek cerkwi Mogilnica (gmina Siedliszcze) został objęty zarządem państwowym przez Zarząd Okręgu Dóbr Państwowych w Radomiu¹⁹².

Tabela 58 – Chronologiczny wykaz proboszczów/administratorów prawosławnej parafii Mogilnica

Imię/imiona i nazwisko	Okres sprawowania funkcji
Szymon Zduńczuk	-1908-1912-; proboszcz

2.68. Mogilnica /Mogielnica/ (RG), św. Mikołaja Arcybiskupa

Gmina Siedliszcze, pow. chełmski, woj. lubelskie.

Dekanat¹⁹³:

- lubelski diecezji chełmskiej (-1833-1865-).

Kaplica:

- Dobromyśl (-1847-1863-).

W 1813 roku zostało ustanowione bractwo przy cerkwi parafialnej, bractwo istniało w 1833 roku (wówczas do bractwa należały 33 osoby)¹⁹⁴.

¹⁹⁰ APL ChKG, sygn. 35/95/0/14/1185, k. 41.

¹⁹¹ PKLG 1909, s. 258; PKLG 1910, s. 265; PKLG 1911, s. 267; PKLG 1912, s. 279.

¹⁹² Monitor Polski 1919, Nr 135, s. 1.

¹⁹³ Rocznik RWCh 1847, s. 293; Spis DGCh 1863, s. 13; APL ChKG, sygn. 35/95/0/14/1190, k. 14.

¹⁹⁴ APL ChKG, sygn. 35/95/0/14/1167, k. 31-34.

W 1853 roku grzebano zmarłych nadal tylko na cmentarzu przy cerkwi¹⁹⁵.

15 sierpnia 1921 roku mieszkańcy wsi Dobromyśl złożyli w starostwie chełmskim podanie o wydanie zezwolenia na rozbiórkę cerkwi w tej miejscowości oraz na przeznaczenie materiałów z tej rozbiórki na budowę szkoły. Szkoła jednoklasowa mieściła się w „nędznym, wynajętym budynku” a planowano utworzyć szkołę dwuklasową¹⁹⁶.

14 stycznia 1922 roku architekt starostwa chełmskiego, na zlecenie Okręgowej Dyrekcji Robót Publicznych, dokonał oględzin pounickiej cerkwi w Dobromyślu. Budynek o wymiarach 12,20mx7,35mx4,5m już był częściowo rozebrany i niezabezpieczony ulegał gniciu jak i rozgrabieniu. Rada gminy Siedliszcze, 17 stycznia 1922 roku, zgodziła się pokryć koszty rozbiórki a materiały przeznaczyć na budowę szkoły w tej miejscowości¹⁹⁷.

Urząd Gminy w Siedliszczu 26 marca 1924 roku zwraca się do starosty powiatu chełmskiego o wyrażenie zgodny na rozbiórkę cerkwi w Dobromyślu i Mogilnicy z przeznaczeniem na budowę szkół w tych miejscowościach (wcześniej był pomysł wybudowania siedziby urzędu gminy z rozbiórki cerkwi w Mogilnicy)¹⁹⁸.

Tabela 59 – Chronologiczny wykaz proboszczów/administratorów greckokatolickiej parafii Mogilnica

Imię/imiona i nazwisko	Okres sprawowania funkcji
Jan Bielawski, 1816-	-1847-; administrator
Teodozy Budziłowicz, 1836-	-1863-; administrator

2.69. Mokobody (RL), św. Jadwigi (S. Hedvigis), diecezja siedlecka

Gmina Mokobody, pow. siedlecki, woj. mazowieckie.

Dekanat¹⁹⁹:

- siedlecki diecezji lubelskiej (-1903-1909-),
- (...) diecezji podlaskiej (24.09.1918-),
- suchożebrski diecezji siedleckiej (25.03.1992-2020-).

Kaplica:

- Budzieszyn, Nativ. BMV (-1909-).

Tabela 60 – Chronologiczny wykaz proboszczów/administratorów rzymskokatolickiej parafii Mokobody

Imię/imiona i nazwisko	Okres sprawowania funkcji
Feliks Kamil Kietliński, 1813-1870	1862-; proboszcz
Feliks Kietliński, 1827-1889	-04.11.1889; proboszcz
Antoni Ziemblicki, 1845-1903	-23.08.1903; proboszcz
Czesław Jan Chryzostom Tylusiński, 1865-1931	-1903-1926-; administrator

¹⁹⁵ APL ChKG, sygn. 35/95/0/9.3/245, k. 10.

¹⁹⁶ AAN MWRiOP, sygn. 2/14/0/5/866, k. 15.

¹⁹⁷ AAN MWRiOP, sygn. 2/14/0/5/866, k. 11.

¹⁹⁸ AAN MWRiOP, sygn. 2/14/0/5/866, k. 39.

¹⁹⁹ Spis DL 1909, s. 103.

2.70. Mołodiatycze (PR)

Gmina Trzeszczany, pow. hrubieszowski, woj. lubelskie.

Dekanat²⁰⁰:

- 2-gi hrubieszowski diecezji chełmsko-warszawskiej (23.05.1875-31.07.1905),
- 2-gi hrubieszowski diecezji chełmsko-lubelskiej (31.07.1905-1915-)

1 stycznia **1892** roku gmina Mołodiatycze liczyła 5563 mieszkańców różnych wyznań²⁰¹.

19 kwietnia **1906** roku biskup diecezji chełmsko-lubelskiej Eulogiusz przeprowadził wizytację cerkwi w Mołodiatyczach. Ponadto w Mołodiatyczach przenocował²⁰².

Na podstawie rozporządzenia Ministra Rolnictwa i Dóbr Państwowych w przedmiocie ustanowienia zarządu państwowego nad majątkami i osadami pocerkiewnymi, znajdującymi się na obszarze byłego Królestwa Kongresowego z 16 czerwca **1919** roku majątek cerkwi w Mołodiatyczach został objęty zarządem państwowym przez Zarząd Okręgu Dóbr Państwowych w Radomiu²⁰³.

Tabela 61 – Chronologiczny wykaz proboszczów/administratorów prawosławnej parafii Mołodiatycze

Imię/imiona i nazwisko	Okres sprawowania funkcji
Aleksander Szczerbow	-1891-; proboszcz
Teodor Lachocki, 1841-1906	01.07.1893-08.01.1906; proboszcz
Antoni Bedzio	1906-1912-; proboszcz

2.71. Mołodiatycze (RG), św. Jerzego Męczennika a następnie św. Michała Archanioła

Gmina Trzeszczany, pow. hrubieszowski, woj. lubelskie.

Dekanat²⁰⁴:

- hrubieszowski diecezji chełmskiej (-1816-1865-).

28 września **1723** roku cerkiew św. Jerzego Męczennika w Mołodiatyczach, leżącą w dobrach pisarza polnego koronnego Michała Potockiego, wizytował biskup chełmski i bełski archimandryta żydyczyński Józef Lewicki. Na elewacji cerkwi były trzy dzwonki a w dzwonnicy pięć dzwonów. Do cerkwi należały grunty: orny (trzy półłanki), ogród z plebanią, ogród przy cerkwi. Parochem parafii był wówczas Bazyl Sajkiewicz lat dwadzieścia osiem

²⁰⁰ PKLG 1885, s. 75; PKLG 1887, s. 79; PKLG 1892, s. 228; PKLG 1898, s. 225, 226; PKLG 1899, s. 204; PKLG 1900, s. 206; PKLG 1901, s. 208; PKLG 1902, s. 268; PKLG 1903, s. 228; PKLG 1904, s. 276; PKLG 1905, s. 255; PKLG 1906, s. 178; PKLG 1907, s. 143; PKLG 1908, s. 142; PKLG 1909, s. 149; PKLG 1910, s. 153; PKLG 1911, s. 160; PKLG 1912, s. 163.

²⁰¹ KAL 1893, s. 39.

²⁰² CCZ 1906, Nr 7, s. 207.

²⁰³ Monitor Polski 1919, Nr 135, s. 1.

²⁰⁴ Rocznik RWCh 1847, s. 291; Spis DGCh 1863, s. 10; APL ChKG, sygn. 35/95/0/6/147, k. 46; APL ChKG, sygn. 35/95/0/14/1185, k. 41.

mający²⁰⁵.

Kolatorem cerkwi był Michał Potocki (-28.09.1723-).

W 1723 roku do parafii należały miejscowości: Mołodiatycze, Trzeszczany, Bohutyce²⁰⁶.

W 1816 roku cerkiew w Mołodiatyczach była pod wezwaniem św. Michała Archanioła²⁰⁷.

Kolatorem cerkwi był Tomasz Wyszyński (-1816-)²⁰⁸.

14 maja 1823 roku Komisja Hipoteczna Województwa Lubelskiego ponownie wezwała, do uregulowania praw własności zgodnie z art. 148 ustawy o przywilejach i hipotekach, m.in. dóbr Mołodiatycze na 28 czerwca 1823 roku²⁰⁹.

Gmina Mołodiatycze miała do odebrania z kasy obwodowej 6 złp należności z tytułu dostarczonych składek na utrzymanie żołnierzy byłego Wojska Polskiego powracających z Austrii w listopadzie 1837 roku²¹⁰.

29 kwietnia/10 maja 1855 roku w kościele r.g. w Mołodiatyczach zostało odprawione nabożeństwo żałobne po śmierci cara Mikołaja I Pawłowicza²¹¹.

Tabela 62 – Chronologiczny wykaz proboszczów/administratorów greckokatolickiej parafii Mołodiatycze

Imię/imiona i nazwisko	Okres sprawowania funkcji
Bazyli Sajkiewicz, 1695-	-1723-; paroch
Jan Radzikowski	-27.05.1792-; paroch
Jan Stworzyński, -1832	-1816-22.08.1832; proboszcz
Platon Laurysiewicz, 1809-1856	07.09.1833-25.02.1841; administrator
Bazyli Zborowicki, 1818-1855	19.03.1841-28.02.1844; administrator
Roman Rogalski, 1808-1856	-1847-16.05.1856; administrator
Jan Rogalski, 1835-	-1863-; administrator

Diak:

- Tytus Łac (-20.06.1865-)²¹².

2.72. Mokre (PR)

Gmina Zamość, pow. zamojski, woj. lubelskie.

Na podstawie rozporządzenia Ministra Rolnictwa i Dóbr Państwowych w przedmiocie ustanowienia zarządu państwowego nad majątkami i osadami pocerkiewnymi, znajdującymi się na obszarze byłego Królestwa Kongresowego z 16 czerwca 1919 roku majątek cerkwi Mokre (gmina Mokre) został objęty zarządem państwowym przez Zarząd Okręgu Dóbr Państwowych w Radomiu²¹³.

²⁰⁵ APL ChKG, [Akta wizytacyjne cerkwi ...], sygn. 35/95/0/5/100, k. 24, 25.

²⁰⁶ APL ChKG, [Akta wizytacyjne cerkwi ...], sygn. 35/95/0/5/100, k. 24, 25.

²⁰⁷ APL ChKG, sygn. 35/95/0/6/147, k. 46.

²⁰⁸ APL ChKG, sygn. 35/95/0/6/147, k. 46.

²⁰⁹ DUWL 1823, Nr 20, s. 340.

²¹⁰ DUWL 1837, Nr 12, s. 173-175.

²¹¹ APL ChKG, Nabożeństwa żałobne z okazji zgonu cara Mikołaja I, sygn. 35/95/0/16/1214, k 5.

²¹² APL ChKG, sygn. 35/95/0/14/1185, k. 41.

²¹³ Monitor Polski 1919, Nr 135, s. 1.

2.73. Mokrelipie /Lyppye/ (RL), 1403-, Znalezienia Krzyża św. /Exaltatio S. crucis.; Invention. S. Crucis/, diecezja zamojsko-lubaczowska

Gmina Radecznicza, pow. zamojski, woj. lubelskie.

Dawniej parafia nazywała się Lipie.

Dekanat²¹⁴:

- (...) (1403-)
- turobiński diecezji chełmskiej (09.07.1604-18.06.1624-15.09.1694-20.07.1717-1772-),
- tarnogrodzki diecezji lubelskiej (-1839-1845-),
- zamojski diecezji lubelskiej (1869-1916-),
- szczebrzeszyński (24.09.1918-1922-),
- szczebrzeszyński diecezji zamojsko-lubaczowskiej (25.03.1992-2020-).

Kościół filialny:

- Radecznicza, św. Antoniego Padewskiego.

Przed **1403** rokiem kościół parafialny w Mokrelipiu (ówcześnie Lipiu) ufundował, za pozwoleniem biskupa chełmskiego Stefana ze Lwowa, dziedzic dóbr Lipie i Latyczyn²¹⁵.

Parafię erygował, **15 stycznia 1403** roku w Latyczynie, biskup chełmski Stefan ze Lwowa. Biskup do parafii przyłączył Radecznicę (na prośbę dziedzica Tomka /Tomko de Radocznica/), Tworyczów (na prośbę Jambrożego zwanego Rakuszą /Zamborza alias dictus Ralasz de Tworeczow), Sułowiec (na prośbę Węchoty /Vanchoty, Wanchota de Sulowicz/). Przy sporządzaniu aktu byli obecni rektorzy kościołów: ks. Stanisław ze Szczebrzeszyna, ks. Jan z Czernięcina, ks. Piotr z Goraja oraz wikariusz parafii Bełz ks. Jan. W skład parafii wchodziły wsie: Latyczyn, Mokrelipie /Lipie/, Ostrow /?/, Sąsiadka /Saciaszka/, Sułowiec /Sulowicz/, Tworyczów, Zaporze²¹⁶.

9 lipca **1604** roku, na synodzie diecezjalnym, parafia została włączona do dekanatu turobińskiego diecezji chełmskiej²¹⁷.

Kościół wybudowany w latach **1907-1913**. Wyświęcony w 1913 roku przez biskupa lubelskiego Franciszka Jaczewskiego²¹⁸.

W listopadzie **1922** roku zarząd parafii Mokrelipie powierzono czasowo oo. bernardynom z Radeczniczy²¹⁹.

W **1933** roku w Mokrelipiu powstało Katolickie Stowarzyszenie Polek²²⁰.

Tabela 63 – Chronologiczny wykaz proboszczów/administratorów rzymskokatolickiej parafii Mokrelipie

²¹⁴ Spis DL 1840, s. 89; Spis DL 1846, s. 19; Spis DL 1870, s. 53; Spis DL 1881, s. 41; Spis DL 1897, s. 65; Spis DL 1912, s. 49; Spis DL 1915, s. 49; Spis DL 1917, s. 49; Spis DL 1919; Spis DL 1923; Concilia Poloniae T.9, s. 9-20, 66-78, 83-130, 214-292; WiadLub 1919, Nr 3, s. 73, 74.

²¹⁵ Bieńkowski, s. 241.

²¹⁶ ZDM, Nr 1165; Spis DL 1939, s. 212; Bieńkowski, s. 241; Dzieje ChK, s. 39.

²¹⁷ Concilia Poloniae T.9, s. 9-20, 83-130.

²¹⁸ Spis DL 1939, s. 212.

²¹⁹ GHL 1922, Nr 315, s. 3.

²²⁰ OgniwoAKDL 1934, Nr 1, s. 16.

Imię/imiona i nazwisko	Okres sprawowania funkcji
Klementyn ²²¹	-13.01.1406-; rektor
Tomasz ²²²	-31.12.1424-; rektor
Wojciech Kobyłański, 1748-1824	-1814-; proboszcz
Kazimierz Biesch, 1795-	-1828-ok. 10.02.1835; proboszcz
Franciszek Kwiatkowski, 1803-1870	ok. 14.02.1835-18.04.1870; proboszcz
Leon Dworzycki, 1825-1883	10.09.1870-14.03.1885; administrator
Piotr Metelski, 1844-1916	przed lutym 1892-1896-; administrator
Stanisław Zbieć, 1872-	-1908-wrzesień 1919; administrator
Andrzej Paluszkiwicz, 1867-1922	wrzesień 1919-12.11.1922; administrator
Antoni Rudziński, 1872-1942	1924-1938; proboszcz
Józef Mastalerz, 1884-1950	1938-; proboszcz
Jan Bukowski, 1903-1962	-06.11.1962; proboszcz
Józef Dygas, 1911-1985	-1985; proboszcz
Henryk Stec, 1934-	-26.08.2002; proboszcz
Józef Bucior, 1942-	26.08.2002-17.08.2013; proboszcz
Mieczysław Filip, 1954-	17.08.2013-2016; proboszcz

Organishi:

- Gabriel Szewczyk²²³ (-1845-; ur. ok. 1810),
- Franciszek Nahajski (-1857-1870-; patrz GSB).

2.74. Mołozew (PR)

Gmina Jabłonna Lacka, pow. sokołowski, woj. mazowieckie.

Na podstawie rozporządzenia Ministra Rolnictwa i Dóbr Państwowych w przedmiocie ustanowienia zarządu państwowego nad majątkami i osadami pocerkiwnymi, znajdującymi się na obszarze byłego Królestwa Kongresowego z 16 czerwca **1919** roku majątek cerkwi Mołozew (gmina Jabłonna) został objęty zarządem państwowym przez Zarząd Okręgu Dóbr Państwowych w Siedlcach²²⁴.

2.75. Monastyrzek (RL), patrz Kalinówka (RL)**2.76. Moniatycze (PR)**

Gmina Hrubieszów, pow. hrubieszowski, woj. lubelskie.

Dekanat²²⁵:

²²¹ ZDM, Nr 1187.

²²² ZDM, Nr 1351; Dzieje ChK, s. 51.

²²³ APL APRMokrelipie, sygn. 35/1881/0/2.4/62, k. 40/114.

²²⁴ Monitor Polski 1919, Nr 135, s. 1.

²²⁵ PKLG 1885, s. 75; PKLG 1887, s. 79; PKLG 1892, s. 227; PKLG 1898, s. 224, 225; PKLG 1899, s. 203, 204; PKLG 1900, s. 206; PKLG 1901, s. 208; PKLG 1902, s. 267, 268; PKLG 1903, s. 228; PKLG 1904, s. 275; PKLG 1905, s. 254; PKLG 1906, s. 177; PKLG 1907, s. 143; PKLG 1908, s. 142; PKLG 1909, s. 149; PKLG 1910, s.

- 1-szy hrubieszowski diecezji chełmsko-warszawskiej (23.05.1875-31.07.1905),
- 1-szy hrubieszowski diecezji chełmsko-lubelskiej (31.07.1905-1915-).

W **1925** roku prawosławna parafia Moniatycze leżała w dekanacie hrubieszowskim²²⁶.

Parafia prawosławna w Moniatyczach została ponownie utworzona w procesie tworzenia parafii prawosławnych w latach **1918-1933**²²⁷.

Na podstawie rozporządzenia Ministra Rolnictwa i Dóbr Państwowych w przedmiocie ustanowienia zarządu państwowego nad majątkami i osadami pocerkiewnymi, znajdującymi się na obszarze byłego Królestwa Kongresowego z 16 czerwca **1919** roku majątek cerkwi Moniatycze został objęty zarządem państwowym przez Zarząd Okręgu Dóbr Państwowych w Radomiu²²⁸.

Parafia prawosławna posiadała 9,97 ha gruntów – według stanu na 16 marca **1927** roku, a według stanu na 1 stycznia **1939** roku - grunty zostały przekazane innym instytucjom²²⁹.

Tabela 64 – Chronologiczny wykaz proboszczów i administratorów parafii prawosławnej w Moniatyczach

Imię/imiona i nazwisko	Okres sprawowania funkcji
Nikołaj Łopatyński	-1882-1884-; proboszcz
Feliks Michałowski /Michajłowski/	-1886-1912-; proboszcz
Włodzimierz Leśnobrodzki	grudzień 1922-07.09.1923; proboszcz
Włodzimierz Matwiejczuk, 1889-1976	02.11.1923-16.01.1930; proboszcz
Teodor Borecki, 1899-	16.01.1935-kwiecień 1935; proboszcz
Aleksander Wołoszyński	18.04.1935-; proboszcz
Jan Lewczuk	05.12.1935-; proboszcz

Organiści:

- Marcin Szwackiewicz (-1880-1886-; biogram w GSB),
- Józef Szwackiewicz (-1887-; biogram w GSB).

2.77. Moniatycze (RG), św. Michała Archanioła

Gmina Hrubieszów, pow. hrubieszowski, woj. lubelskie.

Dekanat:

- hrubieszowski diecezji chełmskiej (-1696-; do dekanatu należało 28 cerkwi)²³⁰,
- horodelski diecezji chełmskiej (-1760-1863-)²³¹.

Cerkiew filialna:

152; PKLG 1911, s. 159; PKLG 1912, s. 162.

²²⁶ IWL 1925, s. 123.

²²⁷ Pelica KPL, s. 252.

²²⁸ Monitor Polski 1919, Nr 135, s. 1.

²²⁹ Pelica KPL, s. 292.

²³⁰ Gil chełmskie, s. 47-48.

²³¹ Kołbuk KW, s. 299; APL ChKG, sygn. 35/95/0/6/147, k. 48; Rocznik 1824, s. 81; Rocznik 1826/27, s. 168; Rocznik 1830, s. 105; APL ChKG, sygn. 35/95/0/14/1167, k. 88, 268; Spis DGCh 1863, s. 9

- św. Mikołaja Czortowice (-1816-1847-)²³².

W **1760** roku w Moniatyczach, leżących w województwie bełskim Rzeczypospolitej, była parafia greckokatolicka pod wezwaniem św. Michała Archanioła. Parafia była pod patronatem szlacheckim. Cerkiew parafialna była drewniana²³³.

Kolatorem cerkwi był Franciszek Batowski (-1810-1816-)²³⁴.

W **1812** roku Kozacy wojsk carskich zabrali parochowi greckokatolickiej cerkwi m.in. spodnie, koszule, surdut, sukienkę męską, buty, pościel, lustra, gęsi, kury, prosięta, ule pszczele. Mienie cerkiewne nie zostało ruszone²³⁵.

W **1837** roku bratczykiem przy cerkwi w Moniatyczach byli gospodarze m.in. Auksenty Knatiuk (ur. 1793), Mikołaj Demczuk (ur. 1773)²³⁶.

Kolatorem cerkwi greckokatolickiej w Moniatyczach była dziedziczka dóbr Moniatycze Maria Batowska (-1837-1840-)²³⁷.

W **1840** roku do parafii należały wsie Moniatycze, Nowosiółki, Czortowice, Wołajowice.

W 1840 roku na utrzymanie diaka przy cerkwi nie przeznaczano żadnych środków ani mieszkania²³⁸.

Według stanu na 8/20 października **1842** roku w parafii greckokatolickiej w Moniatyczach było 73 „dymy” – gospodarzy grekokatolików. Parafia płaciła diakowi 3 ruble i 15 kopiejek. Nie było mieszkania dla diaka²³⁹.

Kolatorem cerkwi był Stanisław Batowski (-1842-11.02.1855)²⁴⁰.

Rząd Gubernialny Lubelski ogłaszał na 19/31 marca **1846** roku (następny termin licytacji 3/15 lipca) z licytacją „in minus” od kwoty 4134 rubli w srebrze i 98 kopiejek na budowę murowanej nowej cerkwi z dzwonicą oraz domu dla proboszcza, „szpichrza”, szopy i obory²⁴¹.

W **1854** roku członkami dozoru kościelnego cerkwi w Moniatyczach byli: Liberat Borman, Stanisław Batowski (prezes a zarazem kolator cerkwi), Jan Skawiński, Feliks Teleżyński (w imieniu nieletnich właścicieli dóbr Wołajowice)²⁴².

W **1862** roku w parafii było 566 parafian, 40 urodzeń, 7 ślubów, 18 zgonów²⁴³.

W Moniatyczach jest cmentarz założony przez grekokatolików i rzymskokatolików.

Tabela 65 – Chronologiczny wykaz proboszczów i administratorów greckokatolickiej parafii Moniatycze

Imię/imiona i nazwisko	Okres sprawowania funkcji
Szymon Wieliczekiewicz	-22.02.1741-; paroch
Jakub Jarząbkiewicz	
Aleksy Grabowicz, 1780-1843	04.07.1810-29.08.1840; proboszcz

²³² Rocznik RWCh 1847, s. 290; APL ChKG, sygn. 35/95/0/6/147, k. 48.

²³³ Kołbuk KW, s. 299.

²³⁴ APL ChKG, sygn. 35/95/0/6/147, k. 48; LNNB, fond 45, cz. 1, sygn. 180, k. 73-75.

²³⁵ APL ChKG, sygn. 35/95/0/6/172, k. 113.

²³⁶ APL ChKG, Akta osobiste. Grabowicz Aleksy, sygn. 35/95/0/12.3/774, k. 8, 10.

²³⁷ APL APRMoniatycze, sygn. 35/1882/0/2.4/23, k. 34/3; APL ChKG, sygn. 35/95/0/12.3/774, k. 15, 27.

²³⁸ APL ChKG, O diakach, śpiewakach i bractwach, sygn. 35/95/0/14/1167, k. 88.

²³⁹ APL ChKG, O diakach, śpiewakach i bractwach, sygn. 35/95/0/14/1167, k. 268.

²⁴⁰ APL ChKG, sygn. 35/95/0/12.3/774, k. 7, 26a; APL ChKG, sygn. 35/95/0/14/1167, k. 427, 428.

²⁴¹ DUGL 1846, Nr 12, 1846, s. 226-227; DUGL 1846, Nr 27, s. 550-551.

²⁴² APL ChKG, Akta osobiste. Grabowicz Antoni, sygn. 35/95/0/12.3/775, k. 26a.

²⁴³ APL ChKG, sygn. 35/95/0/6/163, k. 113.

Imię/imiona i nazwisko	Okres sprawowania funkcji
Antoni Grabowicz, 1812-	1839-29.08.1840; administrator 29.08.1840-1864-, z przerwą 26.11.1859-26.11.1861 na leczenie; proboszcz
Mikołaj Szokalski	Dozór parafii Moniatycze podczas trzytygodniowych okresów leczenia Grabowicza Aleksego (-1837-) ²⁴⁴ .
Michał Liszkiewicz, 1812-1863	?; administrator
Jan Zagaczewski, -1901	?; administrator

Diaci (biogramy w GSB):

- Antoni Chmara (1811-1823),
- Jan Marczuk (1823-1829; 6 lat),
- Jacenty Kirczyński,
- Daniel Mazurkiewicz (-1833-10.03.1837-),
- Franciszek Karolczuk (-1835-),
- Stefan Sękowski (-23.06.1865-)²⁴⁵.

2.78. Moniatycze (RL), 1531-, św. Apostołów Piotra i Pawła (SS. Aplor. Petri et Pauli), diecezja zamojsko-lubaczowska

Gmina Hrubieszów, pow. hrubieszowski, woj. lubelskie.

Dekanat²⁴⁶:

- hrubieszowski diecezji chełmskiej (09.07.1604-1717-1772),
- hrubieszowski diecezji lubelskiej (-1824-1967-),
- hrubieszowsko-północny diecezji zamojsko-lubaczowskiej (25.03.1992-2020-).

Kościół filialny:

- Ubrodowice, św. Jozafata BM (21.05.192-1938-). Drewniany z XIX wieku.
Rekoncyliowany 21 maja 1924 roku²⁴⁷.

W 1578 roku Moniatycze leżały w powiecie horodelskim. Właścicielami wsi byli: Joannes Janiewski z Sobolem (3½ łana, 3 zagrodników z ziemią, 1 zagrodnik bez ziemi, 1 łan opuszczony), Koniecpolski (5¼ łana, 3 zagrodników z ziemią, 3 komorników)²⁴⁸.

Parafia rzymskokatolicka w Moniatyczach istniała już w 1531 roku.

W 1772 roku kościół św. Apostołów Piotra i Pawła w Moniatyczach był drewniany, pod patronatem szlacheckim. Parafia należała do dekanatu hrubieszowskiego i leżała w województwie bełskim²⁴⁹.

Ignacy Bukowski wystawił dwa bankocetle; jeden z 31 maja 1804 roku na sumę 2500 zł, drugi z 7 stycznia 1805 roku na kwotę 2500 zł) na rzecz ks. Jana Porazińskiego, który legował

²⁴⁴ APL ChKG, Akta osobiste. Grabowicz Aleksy, sygn. 35/95/0/12.3/774, k. 19, 20.

²⁴⁵ APL ChKG, sygn. 35/95/0/14/1185, k. 37.

²⁴⁶ Spis DL 1840, s. 81; Spis DL 1864, s. 9; Spis DL 1865, s. 11; Spis DL 1870, s. 27; Spis DL 1897, s. 42; Spis DL 1901, s. 44; Spis DL 1909, s. 47; Spis DL 1915, s. 34; Spis DL 1929, s. 60; Spis DL 1932, s. 77; Spis DL 1937, s. 56; Spis DL 1948, s. 88; Spis DL 1966, s. 118; Rocznik 1824, s. 52; Rocznik 1826/27, s. 120; Concilia Poloniae T.9, s. 9-20, 66-78, 83-130, 214-292.

²⁴⁷ Spis DL 1932, s. 78.

²⁴⁸ Jabłonowski R1, s. 231.

²⁴⁹ Litak Stanisław, „Kościół łaciński w Rzeczypospolitej około 1772 roku”, Lublin, 1996, s. 125, 362-363.

te sumy kościołowi w Moniatyczach. Następnie Józef Falkowski, przy sprzedaży dóbr Gozdów, przekazał listami zastawnymi kościołowi w Moniatyczach sumę kapitałną (4052 złotych polskich) wraz z odsetkami za trzy lata (607 złotych polskich i 6 polskich groszy)²⁵⁰.

Dekretem królewskim z 12 czerwca **1811** roku został zatwierdzony zapis 500 złp na rzecz kościoła parafialnego w Moniatyczach w testamencie ks. Jana Porazińskiego²⁵¹.

W testamencie z 21 lipca **1821** roku Stanisław Antoni Batowski zobowiązał przyszłych właścicieli dóbr Moniatycze do kontynuowania prowadzenia domu dla ubogich (parafia r.l. Moniatycze)²⁵².

Gmina Moniatycze miała do odebrania z kasy obwodowej 14 złp 24 groszy należności z tytułu dostarczonych składek na utrzymanie żołnierzy byłego Wojska Polskiego powracających z Austrii w listopadzie **1837** roku²⁵³.

W **1837** roku w Moniatyczach szynkarzem był Andrzej Chmielewski (ur. 1798)²⁵⁴.

Na 16/28 maja **1846** roku Towarzystwo Kredytowe Ziemskie Guberni Lubelskiej ogłosiło licytację na trzyletnią dzierżawę zaległych w opłatach dóbr Moniatycze w okręgu hrubieszowski i parafii Moniatycze. Opłata dzierżawna była określona na poziomie od 17169 rs., ponadto zaległości dóbr wynosiły 2699 rs. a kaucja dzierżawna 4000 rs.²⁵⁵. W związku z brakiem dzierżawców i zaległościami należącymi się towarzystwu, dobra te zostały wystawione do sprzedaży w dniu 4/16 grudnia 1846 roku. Dotychczasowym dziedzicznym właścicielem tych dóbr był Stanisław Batowski²⁵⁶.

W **1852** roku w Moniatyczach właścicielem lasu, o powierzchni 446 dziesięcin 2057 sążni² (wg miary rosyjskiej), był Batowski²⁵⁷.

W **1873** roku został wybudowany, czwarty z kolei, drewniany kościół (za proboszcza Józefa Słabczyńskiego)²⁵⁸.



Odcisk 4 – Rok **1874**, 24 stycznia. Odcisk pieczęci urzędowej Urzędnika Stanu Cywilnego Parafii r.l. Moniatycze (ze zbiorów Andrzeja Karczmarczuka).

W **1877** roku miejscowość leżała w powiecie hrubieszowskim, w gminie Moniatycze oraz należała do parafii rzymskokatolickiej w Moniatyczach. Sąd pokoju był w Hrubieszowie a

²⁵⁰ APL Chełmicki, akt nr 191 z 1828 roku.

²⁵¹ AGAD RMKW, sygn. 1/176/0/1/42, poz. 1588.

²⁵² APL KancelariaMSGL, sygn. 35/234/0/-/36, k. 75.

²⁵³ DUWL 1837, Nr 12, s. 173-175.

²⁵⁴ APL ChKG, Akta osobiste. Grabowicz Aleksy, sygn. 35/95/0/12.3/774, k. 10.

²⁵⁵ DzUrz GL 1846, Nr 19, s. 390-391.

²⁵⁶ DzUrz GL 1846, Nr 35, s. 756-759.

²⁵⁷ Połujański Aleksander (1814-1866), „Opisanie lasów Królestwa Polskiego i Gubernij Zachodnich Cesarstwa Rosyjskiego pod względem historycznym, statystycznym i gospodarczym”, Warszawa, 1854, T. 1, s. 392.

²⁵⁸ Spis DL 1915, s. 34; Spis DL 1932, s. 77; Spis DL 1966, s. 118.

poczta w Stepankowicach [Stefankowicach]²⁵⁹.

W **1886** roku poczta była w Zamościu²⁶⁰.

W 1886 roku właścicielem dóbr Moniatycze był Gustaw Kaczkowski, który był delegatem taksowym Lubelskiego Towarzystwa Ziemskiego na powiat hrubieszowski w okresie 1884-31.12.1886²⁶¹. Był także członkiem zwyczajnym (wpłacającym rocznie 6 rs.) Towarzystwa Osad Rolnych i Przytułków Rzemieślniczych (-**1879-1889**-)²⁶².

1 stycznia **1892** roku gmina Moniatycze liczyła 4810 mieszkańców²⁶³.

Właścicielem majątku Moniatycze a także wsi Potoki, Stepankowice [Stefankowice] był Bogdan Gałęzowski (-**1908**-)²⁶⁴.

Co najmniej w latach **1911-1912** Paweł Antoniuk był członkiem Hrubieszowskiego Towarzystwa Rolniczego²⁶⁵.

Co najmniej w latach **1911-1912** w Moniatyczach funkcjonowało kółko rolnicze w ramach Hrubieszowskiego Towarzystwa Rolniczego należące do Centralnego Towarzystwa Rolniczego. Kółko powstało w 1911 roku²⁶⁶.

W roku **1914** Moniatycze leżały w powiecie hrubieszowskim guberni chełmskiej²⁶⁷.

W pierwszym półroczu **1918** roku, w wyniku działań Straży Kresowej, która sfinansowała działalność czterech instruktorów budowlanych (na terenie powiatów: hrubieszowskiego, zamojskiego, tomaszowskiego, chełmskiego, biłgorajskiego) powstały spółki budowlane (jedna powstała w Miączynie) w celu odbudowy zniszczeń wojennych²⁶⁸. Przedstawicielem gminy Moniatycze a także Dziekanów w sejmiku powiatu hrubieszowskiego (-1918-) był Franciszek Bakala (zam. Wojsławice, gm. Moniatycze)²⁶⁹.

W dniach 13-14 września **1919** roku została przeprowadzona wizytacja parafii przez biskupa lubelskiego Mariana Leona Fulmana. Biskup przyjechał do wsi Moniatycze z Trzeszczan, zwiedzając po drodze cerkiew w Szpikołosach. Duże wrażenie zrobił wójt gminy Łukasz Łopocki, który prowadził banderę bardzo liczną i pięknie przybraną. Na spotkanie z biskupem przybyło nauczycielstwo z 9 szkół z terenu parafii. Z Trzeszczan biskup wyruszył do Dubienki²⁷⁰.

W **1920** roku kółka rolnicze w Moniatyczach wchodziło w skład Okręgowego Związku Kółek Rolniczych w Hrubieszowie (należące do Związku Kółek Rolniczych Województwa Lubelskiego i Wołynia)²⁷¹.

30 września **1921** roku wieś Moniatycze leżała w gminie Moniatycze (powiat hrubieszowski) i miała 81 budynków mieszkalnych, w których mieszkały 643 osoby (308 mężczyzn, 335 kobiet). 379 mieszkańców było wyznania rzymskokatolickiego, 259 prawosławnego, 1 ewangelickiego a 4 mojżeszowego. 511 mieszkańców było narodowości polskiej, 131 rusińskiej i 1 innej²⁷².

W Moniatyczach mieścił się Posterunek Policji Państwowej dla wsi i gminy Moniatycze

²⁵⁹ SKR T2, s. 398.

²⁶⁰ PKLG 1887, s. 129.

²⁶¹ GW 1884, Nr 188, s. 1-2.

²⁶² Rocznik TORPR 1879, s. XXIV; Rocznik TORPR 1880, s. XXIV; Rocznik TORPR 1887, s. 179; Rocznik TORPR 1889, s. 176.

²⁶³ KAL 1893, s. 39.

²⁶⁴ Spis AOZKP 1909, s. 30.

²⁶⁵ Rocznik CTR 1912, s. 360; Rocznik CTR 1911, s. 329.

²⁶⁶ Rocznik CTR 1912, s. 175; Rocznik CTR 1911, s. 234.

²⁶⁷ Chełmska, s. 211.

²⁶⁸ GZC 1918, Nr 7(57), s. 5.

²⁶⁹ DzUrz CK_KomHrub 1918, Nr 2, s. 3, 4.

²⁷⁰ WiaDLub 1919, Nr 8, s. 231; WiaDLub 1919, Nr 10, s. 316.

²⁷¹ SZKR 1920, s. 35-36.

²⁷² SMRP 1921 T.4, s. 34.

(- 1925-) ²⁷³.

W 1925 roku parafia liczyła 2900 dusz, w 1928 roku – 2900, w 1931 roku – 2900, w 1938 roku – 2901, w 1948 – 3600, 1966 – 3600 ²⁷⁴.

Pod koniec lat dwudziestych XX wieku biskup lubelski Marian Fulman utworzył w Moniatyczach wikariat obrządku wschodniosłowiańskiego przy proboszczu łacińskiej parafii. W Moniatyczach działalność neounijną prowadził były diakon prawosławny Mikołaj Smirnow ²⁷⁵.

2 stycznia 1929 roku Lubelski Urząd Wojewódzki zarejestrował stowarzyszenia w gminie Moniatycze: Towarzystwo Ochotniczej Straży Pożarnej w Jankach i Towarzystwo Ochotniczej Straży Pożarnej w Nowosiólkach ²⁷⁶.

Mieszkańcy wsi Moniatycze szer. rez. Józef Chmielewski, szer. rez. Jan Grabarczyk, szer. rez. Konstanty Dzikowski (rozkazem DOK II Nr 19 z dnia 11.05.1929 r.), szer. rez. Franciszek Czuk (rozkazem DOK II Nr 26 z dnia 16.07.1929 r.), bomb. rez. Józef Handziuk (rozkazem DOK II Nr 20 z dnia 05.11.1936 r.) otrzymali prawo do „Medalu Pamiątkowego Za Wojnę 1918-1921” ²⁷⁷.

8 października 1931 roku wojewoda lubelski ustalił w województwie liczbę punktów sprzedaży detalicznej napojów alkoholowych, w szczególności w Moniatyczach – jeden (liczba mieszkańców 516) i w Nielewii – jeden (liczba mieszkańców 749) ²⁷⁸.

W 1931 roku kościół św. Piotra i Pawła w Moniatyczach został wpisany do rejestru zabytków kultury i sztuki (pod poz. 146). Został opisany następująco: 1519 – drewniany, obecnie murowany z 1873 ²⁷⁹.

31 stycznia 1932 roku został poświęcony sztandar Koła Młodzieży Wiejskiej w Moniatyczach ²⁸⁰.

W 1933 roku w Moniatyczach powstało Katolickie Stowarzyszenie Polek ²⁸¹.

29 czerwca 1933 roku obchodzono w Moniatyczach dwa święta: odpust parafialny oraz Święto Morza. Mszę polową odprawił ks. proboszcz Wiktor Kruszyński (ołtarz był usytuowany przed budynkiem szkoły powszechnej). Dokonano poświęcenia wody w strumyku. Natomiast przed urzędem gminnym ustawiono się ponad 4000 ludzi, w tym ochotnicza straż pożarna z Janek, Moniatycza, Nowosiótek, Stefankowic, Zadubiec; dwa bataliony Związku Rezerwistów, Oddział Związku Strzeleckiego, Stowarzyszenie Młodzieży Wiejskiej, Kółko Rolnicze, Koło Gospodyń Wiejskich, Stowarzyszenie Młodzieży Polskiej, banderia (składająca się ze 150 koni), przedstawiciele wsi wraz z sołtysami (ustawieni w czwórkach). Z trybuny ustawionej przed remizą strażacką przemawiali: Maria Wańczykowa (nauczycielka), Józef Zarek (rolnik), Wacław Poznański (prezes Związku Rezerwistów) ²⁸².

W 1933 roku mieszkańcy wsi Moniatycze mieli najbliższą stację kolejową w Hrubieszowie a najbliższą linię autobusową przy trasie Chełm-Hrubieszów. Poczta była w Moniatyczach. Sąd grodzki w Hrubieszowie a okręgowy w Zamościu. Miejscowość leżała w powiecie hrubieszowskim, w gminie Moniatycze oraz należała do parafii rzymskokatolickiej w

²⁷³ IWL 1925, s. 60.

²⁷⁴ Schematyzm 1925, s. 125; Spis DL 1929, s. 60; Spis DL 1931, s. 61; Spis DL 1938, s. 57; Spis DL 1948, s. 88; Spis DL 1966, s. 118.

²⁷⁵ Pelica KPL, s. 174-175.

²⁷⁶ LDW 1931, Nr 10, po. 107, s. 166.

²⁷⁷ Bujan, s. 159-163.

²⁷⁸ LDW 1931, Nr 24, poz. 246, s. 496.

²⁷⁹ LDW 1931, Nr 11, poz. 111, s. 179.

²⁸⁰ KL 1932, Nr 39, s. 2.

²⁸¹ OgniwoAKDL 1934, Nr 1, s. 16.

²⁸² KN 1933, Nr 13, s. 3, 4.

Moniatyczach i do parafii prawosławnej w Moniatyczach²⁸³.

10 czerwca **1934** roku Stowarzyszenie Młodzieży Polskiej w Moniatyczach przeprowadziło zbiórkę i zebrało 25, 82 zł na rzecz KUL²⁸⁴.

Według stanu na 1 stycznia **1935** roku w Moniatyczach istniał oddział Katolickiego Stowarzyszenia Mężów (jeden z 56 działających na terenie diecezji lubelskiej)²⁸⁵.

3 sierpnia **1935** roku odbyły się wybory w gminie Moniatycze dwóch delegatów do zgromadzenia okręgowego z siedzibą w Chełmie (obejmującego powiaty: chełmski, krasnostawski i hrubieszowski)²⁸⁶.

Według stanu na 1 listopada 1935 roku gmina Moniatycze w powiecie hrubieszowskim składała się z następujących 19 gromad: Annapol, Czortowice, Janki, Kułakowice, Moniatycze Wieś, Moniatycze Kolonia, Mojsławice Wieś, Mojsławice Kolonia, Nieledew, Nowosiółki, Obrowiec Wieś, Obrowiec Kolonia, Stefankowice Wieś, Stefankowice Kolonia, Turkułówka, Ubrodowice, Wołajowice, Zadębcze Wieś, Zadębcze Kolonia²⁸⁷.

Z dniem 1 września **1938** roku Międzykomunalny Związek Budowy Szkół, powstały w 1932 roku, oddał do użytku budynek szkoły w Mojsławicach, o dwóch salach²⁸⁸.

W 1938 roku rozpoczęto budowę szkoły w Ubrodowicach o 1 sali²⁸⁹.

Wizytacja pasterska parafii została przeprowadzona w czerwcu **1947** roku²⁹⁰.

Co najmniej w roku szkolnym **1948/49** funkcjonowała 3-letnia Szkoła Przysposobienia Rolniczego w Moniatyczach (pow. hrubieszowski)²⁹¹.

28 listopada **1952** roku w skład gminy Moniatycze wchodziło 27 gromad: Annapol (wieś), Białoskóry (Białoskóry, Gołębowiec Kolonia), Czortowice (Czortowice, Przychodziec Kolonia), Dziekanów (Dziekanów, Dziekanów PGR), Janki (Janki Kolonia), Kułakowice I (wieś), Kułakowice II (wieś), Kułakowice III (wieś), Mojsławice Kolonia (Mojsławice Kolonia), Mojsławice (wieś), Moniatycze (Moniatycze, Stefków), Moroczyn (Moroczyn, Moroczyn Ósrodek), Nieledew (Nieledew, Nieledew Kolonia, Nieledew Huta Kolonia, Nieledew Popówka Kolonia, Nieledew Zagrobla Kolonia, Nieledew Warsztaty Wydź., Pawłówka Leśniczówka, Trzeszczany Stacja Kolejowa, Kąty Kolonia, Kąty Ósrodek Wytwórni Win), Nowosiółki (Nowosiółki, Nowosiółki Kolonia, Iwanki Kolonia), Obrowiec Kolonia (Obrowiec Kolonia, Wiacentówka Kolonia), Obrowiec (Obrowiec, Lipice), Stefankowice Kolonia (Stefankowice Kolonia, Potoki Kolonia, Chyżyska Kolonia), Stefankowice (wieś), Szpikołosy (Szpikołosy, Szpikołosy Kolonia, Jakubówka Kolonia, Kazmierówka Kolonia, Szwajcary Kolonia, Zofiówka Kolonia), Świerszczów (Świerszczów, Świerszczów Kolonia), Teptiuków (Teptiuków, Teptiuków Kolonia), Turkułówka (Turkułówka Kolonia), Ubrodowice (Ubrodowice, Ubrodowice Kolonia), Wołajowice (wieś), Zadębcze Kolonia (Zadębcze Kolonia), Zadębcze (wieś). Miejscowości były obsługiwane odpowiednio przez urzędy pocztowe w Moniatyczach, Hrubieszowie, Mojsławicach²⁹².

W skład Gromadzkiej Rady Narodowej w Moniatyczach, kadencja **1954-1958**, weszli: Bałuta Kazimierz, Chmielewicz Mieczysław, Dąbrowski Jan, Grabarczuk Józef, Iqnatowicz Janina, Jarosiewicz Jan, Kamiński Czesław, Kowalczuk Stanisław, Kowalski Józef, Maszewski Jan, Niemczyk Stefan, Poziomkiewicz Antoni, Roicki Mirosław, Romanowski Grzegorz,

²⁸³ SKR 1933, s. 1077.

²⁸⁴ LDW 1934, Nr 18, s. 279.

²⁸⁵ OgniwoAKDL 1935, Nr 1, s. 14-15.

²⁸⁶ LDW 1935, Nr 16, poz. 130, s. 294.

²⁸⁷ LDW 1935, Nr 30, poz. 213, s. 508, 509.

²⁸⁸ GŁ 1938, Nr 221, s. 5.

²⁸⁹ GŁ 1938, Nr 221, s. 5.

²⁹⁰ Spis DL 1948, s. 88.

²⁹¹ LDW 1949, Nr 8, poz. 65, s. 40.

²⁹² DzUrz WRNL 1953, Nr 3, poz. 3, s. 335, 36.

Stawarska Leonarda, Warobiej Wiktor, Ziętak Zdzisława²⁹³.

Powiatowa Rada Narodowa w Hrubieszowie podjęła 20 listopada **1957** roku uchwałę w sprawie ustalenia liczby członków gromadzkich rad narodowych, w której ustalono dla wsi Moniatycze liczbę 18 radnych²⁹⁴.

W skład Gromadzkiej Rady Narodowej w Moniatyczach, kadencja **1958-1961**, weszli: Bobis Tadeusz, Czerwiński Henryk, Federkiewicz Antoni, Kata Henryk, Kawecki Ferdynand, Konior Edward, Kowalski Władysław, Perkman Kazimierz, Poziomkiewicz Antoni, Przyczyna Józef, Roicki Mirosław, Smalej Wincenty, Szajdłowski Józef, Szumiata Longin, Śmieszek Leon, Wolski Bolesław, Worobiej Wiktor, Wymiała Antoni²⁹⁵.

Według stanu na 1 stycznia **1965** roku w powiecie hrubieszowskim było 24 gromad, w tym gromada w Moniatyczach²⁹⁶.

Prezydium Wojewódzkiej Rady Narodowej w Lublinie podjęło 29 czerwca **1968** roku uchwałę o zniesieniu gromady Stefankowice i włączeniu jej do gromady Moniatycze²⁹⁷.

15 maja **1961** roku została przeprowadzona wizytacja pasterska²⁹⁸.

W **1966** roku parafia należała do dekanatu hrubieszowskiego. Do parafii należały następujące miejscowości: Annopol, Czortowice, Janki, Kułakowice Pierwsze, Mojsławice Kolonia, Moniatycze, Moniatycze Kolonia, Nowosiółki, Stefankowice, Stefankowice Kolonia, Turkołówka, Ubrodowice Kolonia, Wołajowice²⁹⁹.

W Moniatyczach jest cmentarz założony przez grekokatolików i rzymskokatolików.

Odpust – św. Apostołów Piotra i Pawła (29 czerwca)³⁰⁰.

Według stanu na 25 czerwca **2010** roku parafialny kościół rzymskokatolicki pod wezwaniem Apostołów Piotra i Pawła wraz z wyposażeniem wnętrza, otoczenie w granicach cmentarza kościelnego, dzwonnica jest wpisany do rejestru zabytków(nr A/85). Do rejestru zabytków wpisany jest także najstarsza część cmentarza grzebalnego z nagrobkami i drzewostanem w granicach działki (nr Z A/475)³⁰¹.

Tabela 66 – Chronologiczny wykaz proboszczów/administratorów rzymskokatolickiej parafii Moniatycze

Imię/imiona i nazwisko	Okres sprawowania funkcji
Kacper Branwicki alias Barszcz	-1604-; proboszcz
Jan Poraziński	-1804-1805-; proboszcz
Marcin Tarkowski, 1777-	-1818-1830-; proboszcz
Józef Słabczyński /Słapczyński/, 1816-1905	styczeń 1843-19.09.1905; administrator/proboszcz
Jan Szpryngier, 1876-	-1908-1910; administrator
Marian Godlewski, 1870-	20.10.1910-01.01.1912; proboszcz

²⁹³ DzUrz WRNL 1955, Nr 1, poz. 47, s. 39.

²⁹⁴ DzUrz WRNL 1957, Nr 10, poz. 67, s. 58.

²⁹⁵ DzUrz WRNL 1958, Nr 4, poz. 24, s. 43.

²⁹⁶ DzUrz WRNL 1965, Nr 2-10, poz. 11, s. 5-6.

²⁹⁷ DzUrz WRNL 1968, Nr 9, poz. 100, s. 71.

²⁹⁸ Spis DL 1966, s. 118.

²⁹⁹ Spis DL 1966, s. 118.

³⁰⁰ Spis DL 1966, s. 118.

³⁰¹ Obwieszczenie Nr 3/2010 Lubelskiego Wojewódzkiego Konserwatora Zabytków w Lublinie z dnia 25 czerwca 2010 roku w sprawie wykazu zabytków wpisanych do rejestru zabytków nieruchomych „A” województwa lubelskiego.

Imię/imiona i nazwisko	Okres sprawowania funkcji
Antoni Kotyło, 1877-1945	14.11.1911-13.05.1914; administrator/proboszcz
Wojciech Bojarczuk, 1874-1961	03.06.1914-1918; administrator
Kalikst Zbieć, 1867-1920	-05.04.1920; proboszcz
Józef Widawski, 1882-	-ok. kwiecień 1921; proboszcz
Jan Bryłowski, 1887-1942	ok. kwiecień 1921-; proboszcz
Józef Sławiński, 1884-1964	ok. wrzesień 1921-ok. marzec 1924; proboszcz
Leon Mróz, 1871-1934?	14.05.1921-31.07.1928; administrator?
Wincenty Feliks Pawelec, 1889-1970	ok. marzec 1924-1925-; proboszcz
Ludwik Liwerski, 1892-1970	ok. lipiec 1927-ok. 26.04.1929; proboszcz
Wiktór Kruszyński, 1874-1950	1929-01.03.1948-; proboszcz
Kazimierz Truchel, 1914-1998	1949-1966-; proboszcz
Piotr Dudek	-czerwiec 2007; proboszcz
Jerzy Sopol, 1962-	23.06.2008-07.11.2015; proboszcz
Jan Semeniuk, 1968-	08.11.2015-2019-; proboszcz

Tabela 67 – Chronologiczny wykaz wikariuszy rzymskokatolickiej parafii Moniatycze

Imię/imiona i nazwisko	Okres sprawowania funkcji
Tomasz Jan Duda, 1935-2005	-1966-; więcej „Monografia parafii rzymskokatolickiej Wniebowzięcia Najświętszej Marii Panny w Gdeszynie”
Grzegorz Hałas, 1967-	-czerwiec 2007

Organiści (biogramy w GSB):

- Szwackiewicz Marcin (-1880-1889-),
- Sidorowski Władysław (1922-1938-).

2.79. Mordy (PR)

Miasto Mordy, pow. siedlecki, woj. mazowieckie.

Na podstawie rozporządzenia Ministra Rolnictwa i Dóbr Państwowych w przedmiocie ustanowienia zarządu państwowego nad majątkami i osadami pocerkiwnymi, znajdującymi się na obszarze byłego Królestwa Kongresowego z 16 czerwca 1919 roku majątek cerkwi Mordy (gmina Mordy) został objęty zarządem państwowym przez Zarząd Okręgu Dóbr Państwowych w Siedlcach³⁰².

2.80. Mordy (RG)

Miasto Mordy, pow. siedlecki, woj. mazowieckie.

Dekanat³⁰³:

- sokołowski diecezji chełmskiej (-1842-1863-).

³⁰² Monitor Polski 1919, Nr 135, s. 1.

³⁰³ Rocznik RWCh 1847, s. 296.

Kolatorem cerkwi był Kan *Zambrzucki* (-1842-)³⁰⁴.

Tabela 68 – Chronologiczny wykaz proboszczów/administratorów greckokatolickiej parafii Mordy

Imię/imiona i nazwisko	Okres sprawowania funkcji
Tomasz Połoski, -1823	-13.05.1823; proboszcz
Justyn Łada, 1817-1906	-1847-; administrator
Leon Terlikiewicz, 1823-	-1863-; administrator

2.81. Mordy (RL), św. Michała Archanioła (S. Michaelis Arch.), diecezja siedlecka

Miasto Mordy, pow. siedlecki, woj. mazowieckie.

Dekanat³⁰⁵:

- radzyński diecezji lubelskiej (-1909-),
- (...) diecezji podlaskiej (24.09.1918-),
- łosicki diecezji siedleckiej (25.03.1992-2019-).

Kaplica:

- Mordy, cmentarz, S. Rochi (-1909-).

Tabela 69 – Chronologiczny wykaz proboszczów/administratorów rzymskokatolickiej parafii Mordy

Imię/imiona i nazwisko	Okres sprawowania funkcji
Wincenty Aleksandrowicz, 1820-1874	-1851-; proboszcz
Konstanty Rojkiewicz, 1835-1883	-19.03.1883; administrator
Erazm Mystkowski, -1889	-07.12.1889; administrator
Władysław Ambrożewicz, 1857-	09.05.1890-28.04.1906; administrator/proboszcz
Wincenty Kropiwnicki, 1870-	-1908-; administrator
Franciszek Wojno, 1857-	-1925-; proboszcz

2.82. Mostów (PR)

Gmina Huszlew, pow. łosicki, woj. mazowieckie.

Tabela 70 – Chronologiczny wykaz proboszczów/administratorów prawosławnej parafii Mostów

Imię/imiona i nazwisko	Okres sprawowania funkcji
Leonid Tomaszewicz, 1860-	-1889-1893-; proboszcz

³⁰⁴ APL ChKG, sygn. 35/95/0/14/1167, k. 463, 464.

³⁰⁵ Spis DL 1909, s. 103.

2.83. Mostów /Mostowo/ (RG), Ofiarowania NMP

Gmina Huszlew, pow. łosicki, woj. mazowieckie.

Dekanat³⁰⁶:

- międzyrzecki diecezji chełmskiej (-1833-1865-).

Około **1763** roku zostało ustanowione bractwo przy cerkwi parafialnej, bractwo istniało w **1833** roku (wówczas do bractwa należało 107 osób)³⁰⁷.

Kolatorem cerkwi był Gracjan Izdebski (-**1842**-)³⁰⁸.

W **1853** roku grzebano zmarłych nadal tylko na cmentarzu przy cerkwi³⁰⁹.

Tabela 71 – Chronologiczny wykaz proboszczów/administratorów greckokatolickiej parafii Mostów

Imię/imiona i nazwisko	Okres sprawowania funkcji
Damian Mokrzycki	-01.02.1735-; paroch
Jan Grudziński, 1768-1819	-1816-27.04.1819; proboszcz
Michał Witoszyński, 1815-1864	07.01.1840-04.12.1842; administrator
Cyprian Hannytkiewicz, 1821-	-1847-; administrator
Michał Szulakiewicz, 1838-	-1863-; administrator

2.84. Mostów (RL), Matki Bożej Anielskiej, diecezja siedlecka

Gmina Huszlew, pow. łosicki, woj. mazowieckie

Dekanat:

- łosicki diecezji siedleckiej (-2018-2020-).

Tabela 72 – Chronologiczny wykaz proboszczów/administratorów rzymskokatolickiej parafii Mostów

Imię/imiona i nazwisko	Okres sprawowania funkcji
Michał Wojnarowicz	-01.02.1761-; proboszcz
Marcin Kołodziej, 1883-	09.10.1919-22.04.1922; proboszcz
Leon Aleksander Dębicki, 1887-1924	05.08.1922-07.10.1922; proboszcz

2.85. Mosty Wielkie /Mosty, Augustów/ (RL)

Współcześnie miasto, rejon sokalski, obwód lwowski, Ukraina.

³⁰⁶ Rocznik RWCh 1847, s. 295; APL ChKG, sygn. 35/95/0/9.3/245, k. 12.

³⁰⁷ APL ChKG, sygn. 35/95/0/14/1167, k. 35-38.

³⁰⁸ APL ChKG, sygn. 35/95/0/14/1167, k. 455, 456.

³⁰⁹ APL ChKG, sygn. 35/95/0/9.3/245, k. 12.

Dekanat³¹⁰:

- bełski diecezji chełmskiej (09.07.1604-15.09.1694-20.07.1717-1772),
- *bełski diecezji lwowskiej (-1880-)*.

9 lipca **1604** roku, na synodzie diecezjalnym, parafia została włączona do dekanatu bełskiego diecezji chełmskiej³¹¹.

Tabela 73 – Chronologiczny wykaz proboszczów/administratorów rzymskokatolickiej parafii Mosty Wielkie

Imię/imiona i nazwisko	Okres sprawowania funkcji

2.86. Motwica (RG), św. Jana Ewangelisty

Gmina Sosnówka, pow. bialski, woj. lubelskie.

Dekanat³¹²:

- włodawski diecezji chełmskiej (-1833-1865-).

Kolatorem cerkwi był Józef Bontani (-**1842-**)³¹³.

Tabela 74 – Chronologiczny wykaz proboszczów/administratorów greckokatolickiej parafii Motwica

Imię/imiona i nazwisko	Okres sprawowania funkcji
Leon Górski, 1805-	-1832-1863-; proboszcz

Diak-nauczyciel:

- Jan *Fyk*³¹⁴ (-1855-1856-).

2.87. Motwica (RL), Narodzenia NMP, diecezja siedlecka

Gmina Sosnówka, pow. bialski, woj. lubelskie.

Dekanat:

- (...) siedleckiej, czyli podlaskiej (-1924-1927-),
- wisznicki diecezji siedleckiej (25.03.1992-2020-).

Tabela 75 – Chronologiczny wykaz proboszczów/administratorów rzymskokatolickiej parafii Motwica

³¹⁰ Concilia Poloniae T.9, s. 9-20, 66-78, 83-130, 214-292.

³¹¹ Concilia Poloniae T.9, s. 9-20, 83-130.

³¹² Rocznik RWCh 1847, s. 301; Spis DGCh 1863, s. 24; APL ChKG, sygn. 35/95/0/14/1187, k. 83; APL ChKG, sygn. 35/95/0/14/1167, k. 53-58.

³¹³ APL ChKG, sygn. 35/95/0/14/1167, k. 501, 502.

³¹⁴ APL ChKG, sygn. 35/95/0/14/1187, k. 337.

Imię/imiona i nazwisko	Okres sprawowania funkcji
Bolesław Pietkiewicz, 1880-	19.10.1924-11.07.1927; administrator
Marek Kujda	-2018-; proboszcz

2.88. Motycz (RL), (BMV Regina Angelorum)

Dekanat:

- lubelski (-1928-)³¹⁵.

Tabela 76 – Chronologiczny wykaz proboszczów/administratorów rzymskokatolickiej parafii w Motyczu

Imię/imiona i nazwisko	Okres sprawowania funkcji
Karol Sawulski, 1888-1927	-ok. listopad 1924; proboszcz
Władysław Uleniecki, 1885-	ok. listopad 1924-; proboszcz
Jan Znamirowski, 1876-1932	01.08.1928-11.05.1929; proboszcz

2.89. Mszanna (PR)

Gmina Olszanka, pow. łosicki, woj. mazowieckie.

Tabela 77 – Chronologiczny wykaz proboszczów/administratorów prawosławnej parafii Mszanna

Imię/imiona i nazwisko	Okres sprawowania funkcji
Sylwester Mazur	-1889-; proboszcz

2.90. Mszanna (RG), św. Jana Chrzciciela

Gmina Olszanka, pow. łosicki, woj. mazowieckie.

Dekanat³¹⁶:

- międzyrzecki diecezji chełmskiej (-1833-1865-).

Tabela 78 – Chronologiczny wykaz proboszczów/administratorów greckokatolickiej parafii Mszanna

Imię/imiona i nazwisko	Okres sprawowania funkcji
Leon Kościukiewicz, -1836	-1830-03.01.1836; proboszcz
Michał Witoszyński, 1815-1864	07.01.1840-04.12.1842; administrator
Cyprian Hannytkiewicz, 1821-	-1846-1852-; administrator

³¹⁵ Spis DL 1929, s. 47.

³¹⁶ Rocznik RWCh 1847, s. 295;

Imię/imiona i nazwisko	Okres sprawowania funkcji
Michał Szulakiewicz, 1838-	-1863-; administrator

2.91. Mszanna (RL), Ścięcia św. Jana Chrzciciela, diecezja siedlecka

Gmina Olszanka, pow. łosicki, woj. mazowieckie.

Dekanat:

- łosicki diecezji siedleckiej (25.03.1992-2020-).

Parafię erygował, **26 lipca 1925** roku, biskup podlaski Henryk Przeździecki³¹⁷.

Tabela 79 – Chronologiczny wykaz proboszczów/administratorów rzymskokatolickiej parafii Mszanna

Imię/imiona i nazwisko	Okres sprawowania funkcji
Zbigniew Hackiewicz	-2019-; proboszcz

2.92. Muratyn (PR)

Gmina Łaszczów, pow. tomaszowski, woj. lubelskie.

Na podstawie rozporządzenia Ministra Rolnictwa i Dóbr Państwowych w przedmiocie ustanowienia zarządu państwowego nad majątkami i osadami pocerkiewnymi, znajdującymi się na obszarze byłego Królestwa Kongresowego z 16 czerwca **1919** roku majątek cerkwi Muratyn (gmina Czerkasy, pow. tomaszowski) został objęty zarządem państwowym przez Zarząd Okręgu Dóbr Państwowych w Radomiu³¹⁸.

2.93. Muratyn /Moratyn/ (RG), św. Mikołaja

Gmina Łaszczów, pow. tomaszowski, woj. lubelskie.

Dekanat³¹⁹:

- tyszowiecki diecezji chełmskiej (-1732-1863-).

Kolatorem cerkwi był Łukasz Franciszek Prusinowski (-22.05.**1687**-)³²⁰.

Do parafii należały miejscowości: Muratyn, Pukarzów, Wólka Pukarzowska (-1687-)³²¹.

Kolatorami parafii byli: Jerzy Jan Kuropatwa z Łańcuchowa (-20.07.**1703**-), Antoni Paniewski z Karniewa (-20.07.1703-)³²².

24 października **1732** roku cerkiew św. Mikołaja w Muratynie wizytował komisarz, wyznaczony przez biskupa chełmskiego, ks. Józef Ostaszewski, przy współudziale ks. Mikołaja Sarabkiewicza (proboszcz parafii Dub, dziekan tyszowiecki). Parochem cerkwi był wówczas

³¹⁷ AAN MWRiOP, sygn. 2/14/0/5/466, k. 215.

³¹⁸ Monitor Polski 1919, Nr 135, s. 1.

³¹⁹ Rocznik RWCh 1847, s. 298; APL ChKG, sygn. 35/95/0/5/103, k. 160, 161.

³²⁰ APL ChKG, sygn. 35/95/0/5/103, k. 160, 161.

³²¹ APL ChKG, sygn. 35/95/0/5/103, k. 160, 161.

³²² APL ChKG, sygn. 35/95/0/5/103, k. 160, 161.

- ks. Aleksander Mazański. Cerkiew była bardzo stara, niedawno reperowana³²³.
Kolatorem cerkwi była Anna Puzyna, starościna (-1732-)³²⁴.
Do parafii należały miejscowości: Muratyn, Wólka Pukarzowska (-1732-)³²⁵.
Kolatorem cerkwi był Michał Szlubowski (-1842-)³²⁶.
Cerkiew w Muratynie był cerkwią filialną parafii w Czartowcu (-1842-1863-)³²⁷.

Tabela 80 – Chronologiczny wykaz proboszczów/administratorów greckokatolickiej parafii Muratyn

Imię/imiona i nazwisko	Okres sprawowania funkcji
Aleksander Mazański, 1680-	20.07.1703/prezenta-1732-

3. N – wykaz parafii

3.1. Nabród (PR)

Gmina Łaszczów, pow. tomaszowski, woj. lubelskie.

Dekanat³²⁸:

- 2-gi tomaszowski diecezji chełmsko-lubelskiej (31.07.1905-1915-).

23 kwietnia **1906** roku biskup diecezji chełmsko-lubelskiej Eulogiusz przeprowadził wizytację cerkwi w Nabrożu. Ponadto biskup przenocował w Nabrożu³²⁹.

Na podstawie rozporządzenia Ministra Rolnictwa i Dóbr Państwowych w przedmiocie ustanowienia zarządu państwowego nad majątkami i osadami pocerkiewnymi, znajdującymi się na obszarze byłego Królestwa Kongresowego z 16 czerwca **1919** roku majątek cerkwi Nabród (gmina Czerkasy, pow. tomaszowski) został objęty zarządem państwowym przez Zarząd Okręgu Dóbr Państwowych w Radomiu³³⁰.

Tabela 81 – Chronologiczny wykaz proboszczów/administratorów prawosławnej parafii Nabród

Imię/imiona i nazwisko	Okres sprawowania funkcji
Szymon Wasylczyszyn, 1851-	-1900-1901-; proboszcz
Mikołaj Kochanowicz	-1908-1912-; proboszcz

3.2. Nabród (RG)

Gmina Łaszczów, pow. tomaszowski, woj. lubelskie.

³²³ APL ChKG, sygn. 35/95/0/5/103, k. 160, 161.

³²⁴ APL ChKG, sygn. 35/95/0/5/103, k. 160, 161.

³²⁵ APL ChKG, sygn. 35/95/0/5/103, k. 160, 161.

³²⁶ APL ChKG, sygn. 35/95/0/14/1167, k. 483, 484.

³²⁷ Rocznik RWCh 1847, s. 298; Spis DGCh 1863, s. 25; APL ChKG, sygn. 35/95/0/14/1167, k. 483, 484.

³²⁸ PKLG 1909, s. 234; PKLG 1910, s. 240; PKLG 1911, s. 242; PKLG 1912, s. 251.

³²⁹ CCZ 1906, Nr 7, s. 207.

³³⁰ Monitor Polski 1919, Nr 135, s. 1.

Dekanat³³¹:

- tyszowiecki diecezji chełmskiej (-1842-1865-).

Cerkiew filialna³³²:

- Łykoszyn (-1842-1863-).

Tabela 82 – Chronologiczny wykaz proboszczów/administratorów greckokatolickiej parafii Nabród

Imię/imiona i nazwisko	Okres sprawowania funkcji
Teodor Sajkiewicz, -1842	-1826-1829-; proboszcz
Bazyli Waszkiewicz, 1818-	-1847-; administrator -1863-1865-; proboszcz

Diak:

- Mikołaj Pukaluk (-1827-; patrz GSB).

3.3. Nabród (RL), 15.11.1411-, Wniebowzięcia NMP (Assumptio BMV; S. Stanislaus EM et S. Agnes VM), diecezja zamojsko-lubaczowska

Gmina Łaszczów, pow. tomaszowski, woj. lubelskie.

Dekanat³³³:

- grabowiecki diecezji chełmskiej (09.07.1604-15.09.1694-20.07.1717-1772),
- tyszowiecki diecezji lubelskiej (-1839-1864-;-1918-1928-),
- tomaszowski diecezji lubelskiej (-1869-1914-),
- tyszowiecki diecezji zamojsko-lubaczowskiej (25.03.1992-),
- łaszczowski diecezji zamojsko-lubaczowskiej (-2010-2020-).

Kościół filialny:

- Mircze (-1918-),
- Stara Wieś (-1922-1928-).

Kaplica:

- Nabród, cmentarz (-1922-1928-).

15 listopada 1411 roku w Nabrożu dziedzice Nabroża i Miętkiego Jan i Agnieszka małżonkowie Szapnik /Jan Sumik z Nabroża, walczący w bitwie pod Grunwaldem; Jan Sapnik/, w obecności rektora kościoła w Grabowcu ks. **Jana**, rektora kościoła w Rzeplinie ks. **Wita**, plebana parafii Małoniż ks. **Niemisław** /Mstislaus, Gimislaos/, kapelana kościoła Szczebrzeszyn Mikołaja oraz dziedziców Mścisława i Dobiesława z Kmiczyna, Tomasza i Andrzeja z Dutrowa. Kościół parafialny otrzymał wezwanie Poczęcia NMP, świętych Jana Apostoła, Mikołaja, Małgorzaty, Katarzyny, Doroty i Wszystkich Świętych. W skład parafii weszły następujące miejscowości: Dutrów, Kmiczyn /Kniczyn/, **Miętkie**, **Mircze**, **Mołożów**, Nabród

³³¹ Rocznik RWCh 1847, s. 299; Spis DGCh 1863, s. 21; APL ChKG, sygn. 35/95/0/14/1167, k. 485, 486.

³³² Rocznik RWCh 1847, s. 299; APL ChKG, sygn. 35/95/0/14/1167, k. 485, 486.

³³³ Spis DL 1840, s. 90; Spis DL 1864, s. 12; Spis DL 1865, s. 15; Spis DL 1870, s. 49; Spis DL 1881, s. 39; Spis DL 1896, s. 60; Spis DL 1914, s. 47; Spis DL 1902, s. 64; Spis DL 1915, s. 47; Spis DL 1919, s. 57; Spis DL 1929, s. 94; Spis DZL 1995; Spis DZL 2010; Concilia Poloniae T.9, s. 9-20, 66-78, 83-130, 214-292.

/Nabroź/, *Stara Wieś /Szypice/*, ...³³⁴.

Parafię erygował i poświęcił istniejący kościół 15 listopada 1411 roku biskup włodzimierski Grzegorz³³⁵.

W 1531 roku do parafii należały miejscowości Dutrów, Kryszyn, Łykoszyn, Miętkie, Mircze, Mołożów, Nabroź, Tuczapy, Stara Wieś /Szypice/, Wasylów, Wiszniów³³⁶



Odcisk 5 – Rok 1880, 28 maja. Odcisk pieczęci urzędowej Urzędnika Stanu Cywilnego Parafii r.l. Nabroź. Pieczęć ta była wykorzystywana także z 1874 roku (ze zbiorów Andrzeja Karczmarczuka).

20 czerwca 1926 roku w kościele w Nabrożu odbyła się uroczystość 50-lecia kapłaństwa proboszcza parafii Nabroź ks. Antoniego Gryczyńskiego. Ceremoniarzem uroczystości był proboszcz parafii Łaszczów ks. Kazimierz Remiszewski. W uroczystości uczestniczyli m.in. infułat ks. Wincenty Hartman, proboszcz parafii Rudno (podlaskie) ks. Franciszek Dzięga, proboszcz parafii Dub ks. Marcin Płaza, proboszcz parafii św. Mikołaja w Hrubieszowie ks. Melchior Juściński (były uczeń jubilata), proboszcz parafii Łabunie ks. Walenty Goliński, ks. Andrzej Gryczyński (brat ks. Antoniego, proboszcz parafii w archidiecezji warszawskiej), kolator kościoła w Nabrożu dziedzic dóbr Łykoszyn Stanisław Świeżawski³³⁷.

Tabela 83 – Chronologiczny wykaz proboszczów/administratorów rzymskokatolickiej parafii Nabroź

Imię/imiona i nazwisko	Okres sprawowania funkcji
Jan ³³⁸	-31.12.1424-; rektor
Stanisław ³³⁹	-1466-; pleban
Maciej ³⁴⁰	-19.12.1470-; pleban

³³⁴ ZDM, Nr 1240; Bieńkowski, s. 242 (Szumik);

³³⁵ Świeżawski Aleksander, „Z pradziejów Łaszczowa”, Rocznik Tomaszowski, R.I, 1983 (druk 1984), s. 17-21; Świeżawski Aleksander, „Erekcja parafii w Nabrożu i jej losy w XV wieku”, Nasza Przeszość, T.63, 1985, s. 255-263.

³³⁶ Świeżawski Aleksander, „Erekcja parafii w Nabrożu i jej losy w XV wieku”, Nasza Przeszość, T.63, 1985, s. 255-263.

³³⁷ WiadLub 1926, Nr 6, s. 188, 189.

³³⁸ ZDM, Nr 1351; Dzieje ChK, s. 51.

³³⁹ Świeżawski Aleksander, „Erekcja parafii w Nabrożu i jej losy w XV wieku”, Nasza Przeszość, T.63, 1985, s. 255-263.

³⁴⁰ Świeżawski Aleksander, „Erekcja parafii w Nabrożu i jej losy w XV wieku”, Nasza Przeszość, T.63, 1985, s.

Imię/imiona i nazwisko	Okres sprawowania funkcji
Maciej z Hrubieszowa ³⁴¹	-1482-1493-; pleban prawdopodobnie ten sam co powyżej
Klemens Bazyli Ubysz, 1747-1811	1791-20.01.1811; proboszcz
Jędrzej Lubiewski	20.01.1811-31.12.1811; administrator
Józef Zamiechowski	01.01.1812-31.12.1816; proboszcz
Stanisław Pogonowski, 1776-1857	01.01.1817-1851-; proboszcz
Adam Goławski, 1808-1875	1851-23.12.1875; proboszcz
Franciszek Goławski, 1828-1889	23.12.1875-08.01.1889; administrator
Tomasz Stachowicz, 1865-1914	05.12.1888-12.05.1889; tymczasowy administrator, wikariusz
Piotr Szuszkowski, 1842-1895	12.05.1889-02.10.1891; proboszcz
Kalixst Zbieć, 1867-1920	02.10.1891-31.12.1892; tymczasowy administrator, wikariusz
Wiktor Suski, 1867-1919	01.01.1892-1902-; proboszcz
Ryszard Słabczyński, 1875-1928	1908;
Bronisław Kucharski, 1871-1915	-1908-; administrator
Antoni Gryczyński, 1851-1943	1909-1927; administrator
Władysław Jacniacki, 1889-1943	1928-30.05.1943; proboszcz
Stanisław Mameczarz, 1907-	1966-; proboszcz
Zdzisław Leśnowolski, 1929-2016	20.05.1977-31.05.1994; proboszcz
Waldemar Malinowski, 1958-	2004-23.06.2008; proboszcz
Krzysztof Kłos	23.06.2008-22.06.2009; proboszcz
Józef Godzisz, 1954-	22.06.2009-ok. 20.08.2014; proboszcz
Jerzy Truś, 1972-	20.08.2014-2018-; proboszcz

Organiści (biogramy, patrz GSB):

- Łukasz Niwiński (-1811-),
- Franciszek Blajerski (-1829-),
- Adam Blajerski (-1832-),
- Franciszek Bosakowski (-1862-),
- Wincenty Jurkiewicz (-1878-1902-).

3.4. Nałęczów /przed 1947 rokiem parafia Bochothnica/ (RL), św. Jana Chrzciciela /s. Joannis Bapt./, archidiecezja lubelska

Gmina Nałęczów, pow. puławski, woj. lubelskie.

Dekanat³⁴²:

- kazimierski archidiakonu lubelskiego diecezji krakowskiej (),

255-263.

³⁴¹ Swieżawski Aleksander, „Erekcja parafii w Nabrozu i jej losy w XV wieku”, Nasza Przeszłość, T.63, 1985, s. 255-263.

³⁴² Spis DL 1840, s. 73; Spis DL 1846, s. 6; Spis DL 1876, s. 22; Spis DL 1849, s. 6; Spis DL 1909, s. 28; WiadLub 1919, Nr 3, s. 73, 7.

- kazimierski diecezji lubelskiej (-1839-1848-),
- nowoaleksandryjski diecezji lubelskiej (1867-1909-),
- kurowski diecezji lubelskiej (24.09.1918-),
- puławski diecezji lubelskiej (-1919-),
- garbowski archidiecezji lubelskiej (25.03.1992-2020-).

W lipcu **1919** roku Kuria Diecezjalna Lubelska udzieliła pozwolenia administratorowi parafii Bochoznica na poświęcenie kaplicy publicznej w Nałęczowie i odprawianie w niej nabożeństw³⁴³.

Tabela 84 – Chronologiczny wykaz proboszczów/administratorów rzymskokatolickiej parafii Nałęczów /Bochoznica/

Imię/imiona i nazwisko	Okres sprawowania funkcji
Józef Czubaszek, 1790-1862	-1837-28.04.1862; proboszcz
Henryk Kowalski, 1836-	-1875-; administrator
Stanisław Strus, 1839-1890	-02.04.1890; administrator
Feliks Słomczyński, 1841-1915	-1894-01.04.1915; proboszcz
Maciej Wójtowicz, 1874-1957	-ok. marzec 1919; administrator
Zdzisław Łuczycki, 1858-1927	ok. marzec 1919-13.06.1927; administrator
Józef Kostkowski, 1868-1938	-1928-; administrator
Nałęczów	
Aleksander Mischuk, 1905-1982	1947-1966-; administrator

Organiści (biogramy w GSB):

- Piotr Łukasiewicz (-1862-),
- Piotr Kopec (-1867-),
- Antoni Łuszczyński (-1903-).

3.5. Narol, Krupiec (RG), Ofiarowania Matki Bożej w Świątyni

/zdjęcie/

Krupiec stał się częścią Narola w 1867 roku.

3.6. Narol (RL), Narodzenia NMP, diecezja zamojsko-lubaczowska

Gmina Narol, pow. lubaczowski, woj. podkarpackie.

Dekanat³⁴⁴:

- magierowski diecezji chełmskiej (09.07.1604-18.06.1624),
- potylicki diecezji chełmskiej (18.06.1624-15.09.1694-20.07.1717-1772),
- narolski diecezji zamojsko-lubaczowskiej (25.03.1992-2020-).

9 lipca **1604** roku, na synodzie diecezjalnym, parafia została włączona do dekanatu

³⁴³ WiadLub 1919, Nr 8, s. 255.

³⁴⁴ Spis DZL 2010, s. 92; Concilia Poloniae T.9, s. 9-20, 23-38, 66-78, 83-130, 133-178, 214-292.

magierowskiego diecezji chełmskiej³⁴⁵.

Parafia Narol jest wymieniana z filię w Florianowie w wykazie parafii z 20 lipca 1717 roku³⁴⁶.

Tabela 85 – Chronologiczny wykaz proboszczów/administratorów rzymskokatolickiej parafii Narol

Imię/imiona i nazwisko	Okres sprawowania funkcji
Leonid Ziemiański	-1896-; proboszcz
Jan Niemczyk	-1909-; proboszcz
Stefan Kuk, 1951-	1993-1995; proboszcz
Andrzej Pikula, 1951-	08.07.1999-28.06.2005; proboszcz
Stanisław Kupczak, 1960-	28.06.2005-23.06.2008; proboszcz
Czesław Paweł Szczerba, 1963-	23.06.2008-17.08.2016; proboszcz
Józef Bednarz, 1958-	17.08.2016-2020-; proboszcz

3.7. Nasutów (RL), NMP Królowej Polski, archidiecezja lubelska

Gmina Niemce, pow. lubelski, woj. lubelskie.

Dekanat:

- lubelsko-północny archidiecezji lubelskiej (-2018-2020-).

Kaplice:

- Niemce, cmentarz. Kaplicę poświęcił ks. Franciszek Haładyj (01.11.2005).

Tabela 86 – Chronologiczny wykaz proboszczów/administratorów rzymskokatolickiej parafii Nasutów

Imię/imiona i nazwisko	Okres sprawowania funkcji
Henryk Olech	-02.08.2002; proboszcz
Stanisław Grzesiuk, 1942-2020	2003-2012; proboszcz

3.8. Nedeżów (PR)

Gmina Jarczów, pow. tomaszowski, woj. lubelskie.

Na podstawie rozporządzenia Ministra Rolnictwa i Dóbr Państwowych w przedmiocie ustanowienia zarządu państwowego nad majątkami i osadami pocerkiewnymi, znajdującymi się na obszarze byłego Królestwa Kongresowego z 16 czerwca **1919** roku majątek cerkwi Nedeżów (gmina Majdan Górny, pow. tomaszowski) został objęty zarządem państwowym przez Zarząd Okręgu Dóbr Państwowych w Radomiu³⁴⁷.

3.9. Nedeżów (RG), św. Dymitra

³⁴⁵ Concilia Poloniae T.9, s. 9-20, 83-130.

³⁴⁶ Concilia Poloniae T.9, s. 66-78, 214-292.

³⁴⁷ Monitor Polski 1919, Nr 135, s. 1.

Gmina Jarczów, pow. tomaszowski, woj. lubelskie.

Cerkiew filialna parafii Typin (-1833-1863-)³⁴⁸.

24 maja **1827** roku zostało ustanowione bractwo przy cerkwi afiliowanej we wsi Nedeżów, bractwo istniało w **1833** roku (wówczas do bractwa należało 9 osób)³⁴⁹.

Kolatorem cerkwi był Szymon Suchocki (-**1842**-)³⁵⁰.

3.10. Neple (PR)

Gmina Terespol, pow. bialski, woj. lubelskie.

Psalmiści (biogramy w GSB):

- Mateusz (Maciej) Pomagajba (-31.10.1906)³⁵¹.

3.11. Neple (RG), Podwyższenia św. Krzyża

Gmina Terespol, pow. bialski, woj. lubelskie.

Dekanat³⁵²:

- kodeński diecezji chełmskiej (-1833-1865-).

W **1846** roku zorganizowani szkołę elementarną w oparciu o zapis 1000 złp. śp. Stanisława Ursyna Niemcewicza³⁵³.

Tabela 87 – Chronologiczny wykaz proboszczów/administratorów greckokatolickiej parafii Neple

Imię/imiona i nazwisko	Okres sprawowania funkcji
Andrzej Koncewicz, -1834	-1817-; proboszcz
Wojciech Lemański, 1801-	-1829-; administrator
Jan Budziłłowicz, 1809-	-1847-; administrator
Jan Żypowski, 1799-1866	-1863-; administrator

3.12. Netrebówka /Nietrebówka/ (RG), św. Paraskiewy

Współcześnie wieś: Netrebówka, rejon tomaszpolski, obwód winnicki, Ukraina.

W 1884 roku wieś Netrebówka należała do parafii r.l. Miastkówka i r.g. Netrebówka³⁵⁴

³⁴⁸ Rocznik RWCh 1847, s. 298; Spis DGCh 1863, s. 20; APL ChKG, sygn. 35/95/0/14/1167, k. 47, 48.

³⁴⁹ APL ChKG, sygn. 35/95/0/14/1167, k. 47, 48.

³⁵⁰ APL ChKG, sygn. 35/95/0/14/1167, k. 477, 478.

³⁵¹ CCZ 1906, Nr 22, s. 784.

³⁵² Rocznik RWCh 1847, s. 292; APL ChKG, sygn. 35/95/0/14/1185, k. 44; APL ChKG, sygn. 35/95/0/14/1167, k. 27-30.

³⁵³ APL ChKG, sygn. 35/95/0/14/1186, k. 240.

³⁵⁴ Słownik GKP T.7, s. 5.

Dziedzicami wsi byli: Jan Giżycki (-1861-), Ksawery Giżycki (-1875-)³⁵⁵.

3.13. Nieciecz [Nieciecz Włociańska] (RL), diecezja drohiczyńska

Nieciecz Włociańska, gmina Sabinie, pow. sokołowski, woj. mazowieckie.

Dekanat:

-

Tabela 88 – Chronologiczny wykaz proboszczów/administratorów rzymskokatolickiej parafii Nieciecz Włociańska

Imię/imiona i nazwisko	Okres sprawowania funkcji
Alfons Gładysz, 1874-	przed 29.01.1913-; proboszcz

3.14. Niedźwiada (RL), 11.07.1989-, Najświętszego Serca Pana Jezusa, archidiecezja lubelska

Gmina Niedźwiada, pow. lubartowski, woj. lubelskie.

Dekanat:

- czemiernicki archidiecezji lubelskiej (25.03.1992-2020-).

Tabela 89 – Chronologiczny wykaz proboszczów/administratorów rzymskokatolickiej parafii Niedźwiada

Imię/imiona i nazwisko	Okres sprawowania funkcji
Józef Serej, 1962-	-23.10.1999; proboszcz

3.15. Niedździedz (PR)

Na podstawie rozporządzenia Ministra Rolnictwa i Dóbr Państwowych w przedmiocie ustanowienia zarządu państwowego nad majątkami i osadami pocerkiewnymi, znajdującymi się na obszarze byłego Królestwa Kongresowego z 16 czerwca **1919** roku majątek cerkwi Niedździedz (gmina Ludwin, pow. lubartowski) został objęty zarządem państwowym przez Zarząd Okręgu Dóbr Państwowych w Radomiu

3.16. Niedrzwica Duża (RL), 26.01.1984-, Podwyższenia Krzyża św., archidiecezja lubelska

Gmina Niedrzwica Duża, pow. lubelski, woj. lubelskie.

Dekanat:

³⁵⁵ APL APRNabróż, sygn. 35/1883/0/2.4/67, k. 34/114; APL APRNabróż, sygn. 35/1866/0/2.4/48, k. 4/7.

- bełżycki diecezji lubelskiej (26.01.1984-24.03.1992),
- bełżycki archidiecezji lubelskiej (25.03.1992-2020-).

Parafia została erygowana 26 stycznia **1984** roku.

Tabela 90 – Chronologiczny wykaz proboszczów/administratorów rzymskokatolickiej parafii Niedzwica Duża

Imię/imiona i nazwisko	Okres sprawowania funkcji
Marian Kaczmar, 1969-	26.01.1984-30.06.2012; proboszcz
Wiesław Andrzej Cieszek	-30.06.2012; administrator
Wiesław Pecyna	01.07.2012-; proboszcz
Marek Franciszek Hawrylak	01.07.2018-2019-; proboszcz

3.17. Niedzwica Kościelna (RL), ok. 1374-, św. Bartłomieja Apostoła /s. Bartholomei Apli/, archidiecezja lubelska

Gmina Niedzwica Duża, pow. lubelski, woj. lubelskie.

Dekanat³⁵⁶:

- chodelski diecezji chełmskiej (-1792-),
- chodelski diecezji lubelskiej (-1839-1845-),
- lubelski diecezji lubelskiej (-1908-1909-)
- bełżycki diecezji lubelskiej (-24.03.1992),
- bełżycki archidiecezji lubelskiej (25.03.1992-2020-).

Tabela 91 – Chronologiczny wykaz proboszczów/administratorów rzymskokatolickiej parafii Niedzwica Kościelna

Imię/imiona i nazwisko	Okres sprawowania funkcji
Ignacy Fojtarowicz /Foytarowicz/, 1761-1835	1788-1835; proboszcz
Andrzej Szykowski	-1845-; proboszcz
Ignacy Szpott, 1829-1912	drugie półrocze 1859-19.02.1912; proboszcz
Stefan Galusiński, 1873-1946	-1921-1928-; proboszcz
<i>Jakub Kopciński</i>	-1939-; proboszcz
Florian Gąsiorowski, 1902-1977	1955-10.09.1977; proboszcz
Jan Karaś	-2018-;

3.18. Nielew (PR), św. Mikołaja

Gmina Trzeszczany, pow. hrubieszowski, woj. lubelskie.

Dekanat³⁵⁷:

³⁵⁶ Spis DL 1840, s. 75; Spis DL 1846, s. 9; AAL AKGDL, sygn. 60/A/I/.

³⁵⁷ PKLG 1885, s. 75; PKLG 1887, s. 79; PKLG 1892, s. 228; PKLG 1898, s. 225, 226; PKLG 1899, s. 204; PKLG

- 2-gi hrubieszowski diecezji chełmsko-warszawskiej (23.05.1875-31.07.1905),
- 2-gi hrubieszowski diecezji chełmsko-lubelskiej (31.07.1905-1915-).



Odcisk 6 – Rok 1880, 31 października. Odcisk pieczęci urzędowej prawosławnej cerkwi św. Mikołaja w Nielew (ze zbiorów Andrzeja Karczmarczuka).

18 kwietnia **1906** roku biskup diecezji chełmsko-lubelskiej Eulogiusz przeprowadził wizytację cerkwi w Nielew³⁵⁸.

Na podstawie rozporządzenia Ministra Rolnictwa i Dóbr Państwowych w przedmiocie ustanowienia zarządu państwowego nad majątkami i osadami pocerkiwnymi, znajdującymi się na obszarze byłego Królestwa Kongresowego z 16 czerwca **1919** roku majątek cerkwi Nielew został objęty zarządem państwowym przez Zarząd Okręgu Dóbr Państwowych w Radomiu³⁵⁹.

Tabela 92 – Chronologiczny wykaz proboszczów/administratorów prawosławnej parafii Nielew

Imię/imiona i nazwisko	Okres sprawowania funkcji
Lew Kaliński	-1891-; proboszcz
Jan Zagaczewski, -1901	-31.10.1880-; proboszcz
Włodzimierz Iwanow	-1897-1905; proboszcz
Emilian Michałowski	1905-1908-; proboszcz
Marceli Aleksiewicz	-1908-1912-; proboszcz

3.19. Nielew (RG), św. Mikołaja

Gmina Trzeszczany, pow. hrubieszowski, woj. lubelskie.

Dekanat³⁶⁰:

- hrubieszowski diecezji chełmskiej (-1740-1786),
- hrubieszowski diecezji przemyskiej (1786-24.03.1810),

1900, s. 206; PKLG 1901, s. 208; PKLG 1902, s. 268; PKLG 1903, s. 228; PKLG 1904, s. 276; PKLG 1905, s. 255; PKLG 1906, s. 178; PKLG 1907, s. 143; PKLG 1908, s. 142; PKLG 1909, s. 150; PKLG 1910, s. 153; PKLG 1911, s. 160; PKLG 1912, s. 163;

³⁵⁸ CCZ 1906, Nr 7, s. 207.

³⁵⁹ Monitor Polski 1919, Nr 135, s. 1.

³⁶⁰ Rocznik RWCh 1847, s. 291; Spis DGCh 1863, s. 11; APL ChKG, sygn. 35/95/0/5/139, k. 81-85.

- hrubieszowski diecezji chełmskiej (24.03.1810-1863-).

Kolatorem cerkwi był dziedzic dóbr Nieledew Józef Kuropatnicki, który udzielił prezenty na parocha ks. Teodorowi Sławińskiemu (-28.05.1740-)³⁶¹.

29 lipca 1785 roku została przeprowadzona wizytacja dekanalna parafii³⁶².

Kolatorem cerkwi był dziedzic Nieledewi Leon Wydźga (-06.02.1790-), który udzielił prezenty na parocha ks. Szymonowi Wakulewiczowi³⁶³.

17 marca 1813 roku, na okoliczność instalacji w cerkwi nowego parocha ks. Jakuba Budzyńskiego, został sporządzony inwentarz parafii. Cerkiew była zbudowana z drewna sosnowego. Cerkiew miała pięć okien oprawionych żelaznymi kratami. Przy cerkwi była nowa dzwonnica na czterech słupach, w której było trzy dzwony a w kopule była sygnaturka. W cerkwi było sporo obrazów: Matki Boskiej (w głównym ołtarzu; w sukience miedzianej posrebrzanej z m.in. trzema oryginalnymi sznurami pereł), św. Onufrego (służący do zasłaniania obrazu Matki Boskiej), św. Jana Nepomucena (mały obrazek nad obrazem Matki Boskiej), św. Mikołaja (w lewym bocznym ołtarzu), św. Kajetana (powyżej obrazu św. Mikołaja), ś. Ignacego (w prawym bocznym ołtarzu), św. Antoniego z Padwy (powyżej obrazu św. Ignacego), św. apostołów (sześć). Do noszenia podczas procesji: obraz św. Praksedy, statua św. Zofii, pięć obrazów malowanych na drzewie, dwie statuy św. Floriana, umbraculum, obraz Pana Jezusa (na papierze), św. Mikołaja (na płótnie), krzyże i lichtarze. Plebania była zbudowana z drewna sosnowego (izba z alkierzem, izba – piekarnia). Do parafii należały miejscowości: Nieledew, Obrowiec, Zadubce³⁶⁴.

Kolatorem cerkwi był Ignacy Bukowski (-10.03.1814).

Kolatorem cerkwi był Jan Kaczkowski (-1842-)³⁶⁵.

W 1853 roku w dalszym ciągu grzebano zmarłych przy cerkwi w Nieledewi³⁶⁶.

12/24 maja 1855 roku w kościele r.g. w Nieledewi zostało odprawione nabożeństwo żałobne po śmierci cara Mikołaja I Pawłowicza³⁶⁷.

Tabela 93 – Chronologiczny wykaz proboszczów/administratorów greckokatolickiej parafii Nieledew

Imię/imiona i nazwisko	Okres sprawowania funkcji
Teodor Sławiński, 1716-	28.05.1740/prezenta-26.01.1770-; paroch
Szymon Wakulewicz	06.02.1790/prezenta-; paroch
Jakub Budzyński, 1778-1821	-1810-17.06.1821; proboszcz
Antoni Zborowski, 1777-1831	-1830-25.06.1831; proboszcz
Pantaleon Lebedyński, 1797-1838	26.06.1831-ok. 20.03.1833; administrator
Antoni Lebedyński	ok. 30.04.1833-; administrator
Paweł Zawalski, 1812-1866	-1847-1863-; administrator
Teofil Harasowski, 1844-	proboszcz

3.20. Nieledew (RL), 09.01.1985-, Matki Bożej Częstochowskiej, diecezja zamojsko-

³⁶¹ APL ChKG, sygn. 35/95/0/5/139, k. 81-85.

³⁶² APL ChKG, sygn. 35/95/0/5/139, k. 81-85.

³⁶³ APL ChKG, sygn. 35/95/0/5/139, k. 81-85.

³⁶⁴ APL ChKG, sygn. 35/95/0/5/139, k. 81-85.

³⁶⁵ APL ChKG, sygn. 35/95/0/14/1167, k. 433, 434.

³⁶⁶ APL ChKG, sygn. 35/95/0/9.3/245, k. 7.

³⁶⁷ APL ChKG, Nabożeństwa żałobne z okazji zgonu cara Mikołaja I, sygn. 35/95/0/16/1214, k. 5.

lubaczowska

Gmina Trzeszczany, pow. hrubieszowski, woj. lubelskie.

Dekanat³⁶⁸:

- (...) diecezji lubelskiej (09.01.1985-24.03.1992),
- hrubieszowsko-północny diecezji zamojsko lubaczowskiej (24.03.1992-2020-).

Minister Wyznań Religijnych i Oświecenia Publicznego nadał rozporządzeniem z dnia 15 marca **1920** roku prawo „publiczności” do odwołania 1-klasowej Szkole Powszechnej w osadzie „Cukrownia Nieledew”, gmina Moniatycze³⁶⁹.

W **1933** roku w Nieleddwi istniał oddział powiatowy Ligi Morskiej i Kolonialnej³⁷⁰.

Kościół w Nieleddwi był kościołem filialnym parafii w Trzeszczanach (-08.01.1985).

5 marca **1983** roku biskup lubelski Bolesław Pylak utworzył w Nieleddwi samodzielny ośrodek duszpasterski.

Parafię erygował, **9 stycznia 1985** roku, biskup lubelski Bolesław Pylak.

26 września **1993** roku dziekan dekanatu hrubieszowsko-północnego ks. Andrzej Puzon poświęcił cmentarz parafialny.

Kościół został konsekrowany 21 września **2002** roku. Kościół jest murowany, otynkowany i kryty blachą ocynkowaną. Posiada posadzkę marmurową i okna z witrażami. W świątyni znajdują się nowe obrazy: „Matka Boża Częstochowska” (poświęcony w Lublinie przez papieża Jana Pawła II), „Miłosierdzia Bożego” oraz figura Matki Bożej Fatimskiej. Na wieży kościelnej jest umieszczony dzwon o imieniu „Jan Paweł II” ważący 440 kg.

22 sierpnia **2010** roku, za czasów proboszcza parafii ks. Aleksandra Mischczaka, odbyły się obchody 25-lecie parafii oraz została przeprowadzona wizytacja kanoniczna parafii przez pomocniczego biskupa zamojsko-lubaczowskiego Mariusza Leszczyńskiego.

Tabela 94 – Chronologiczny wykaz proboszczów/administratorów rzymskokatolickiej parafii Nieledew

Imię/imiona i nazwisko	Okres sprawowania funkcji
Aleksander Mischczak, 1940-	05.03.1983-08.01.1988; administrator ośrodka 09.01.1985-24.08.2010; pierwszy proboszcz
Janusz Granda, 1969-	24.08.2010-2019-; proboszcz

3.21. Nielisz (RL), św. Wojciecha i Matki Bożej Różańcowej, diecezja zamojsko-lubaczowska

Gmina Nielisz, pow. zamojski, woj. lubelskie.

Dekanat³⁷¹:

- szczebrzeszyński diecezji lubelskiej (24.09.1918-1922-),
- zamojski diecezji lubelskiej (-1938-),
- szczebrzeszyński diecezji zamojsko-lubaczowskiej (25.03.1992-2020-).

³⁶⁸ Spis DZL 1999, s. 70.

³⁶⁹ DzUrz MWRiOP 1920, Nr 5, poz. 42.

³⁷⁰ Sprawozdanie Okręgu Lubelskiego Ligi Morskiej i Kolonialnej w Lublinie za Rok 1933, Okręg Lubelski Ligi Morskiej i Kolonialnej, Lublin, 1934, s. 43, 74.

³⁷¹ WiadLub 1919, Nr 3, s. 73, 74; Spis DL 1919; Spis DL 1923; Spis DL 1939, s. 214.

Kaplica:

- Nielisz, cmentarz, drewniana z 1906 roku.

Kościół w Nieliszu był kościołem filialnym parafii Wielącza (1753-1914-)³⁷².

Drewniany kościół został wybudowany w **1859** roku staraniem ks. Mateusza Celińskiego³⁷³.

Tabela 95 – Chronologiczny wykaz proboszczów/administratorów rzymskokatolickiej parafii Nielisz

Imię/imiiona i nazwisko	Okres sprawowania funkcji
Leon Chróścicki, 1884-1941	-1918-03.07.1919; administrator filialnej parafii
Stanisław Samorek, 1879-1966	lipiec 1919-; administrator filialnej parafii -1938-14.06.1966; proboszcz
Ignacy Zdeb, 1926-1999	1978-1979; proboszcz
Zygmunt Lipski	-1980-; proboszcz
Franciszek Buhajczuk, 1955-2014	21.06.1990-22.06.2009; proboszcz
Piotr Lizakowski, 1961-	22.06.2009-; proboszcz
Dariusz Janusz Soniak, 1967-	26.06.2010-2018-; proboszcz

Organiści (biogramy w GSB):

- Antoni Galiński (-1827-),
- Walenty Łakomski (-maj 1848-).

3.22. Niemce (RL), 26.03.1914-, św. Ignacego Loyoli

Gmina Niemce, pow. lubelski, woj. lubelskie.

Dekanat³⁷⁴:

- lubartowski diecezji lubelskiej (26.03.1914-),
- łączynski diecezji lubelskiej (24.09.1918-czerwiec 1919),
- lubartowski diecezji lubelskiej (lipiec 1919-).

Parafię erygował, **26 marca 1914** roku, biskup lubelski Franciszek Jaczewski.

W lipcu **1919** roku Kuria Diecezjalna Lubelska przyłączyła parafię Niemce do dekanatu lubartowskiego³⁷⁵.

6 czerwca **1925** roku parafię wizytował sufragan lubelski Adolf Józef Jełowicki³⁷⁶.

Tabela 96 – Chronologiczny wykaz proboszczów/administratorów rzymskokatolickiej parafii Niemce

³⁷² Spis DL 1881, s. 41; Spis DL 1912, s. 50; Spis DL 1915, s. 50; Spis DL 1939, s. 213.

³⁷³ Spis DL 1939, s. 213.

³⁷⁴ GHL 1914, nr 36, s. 3; WiadLub 1919, Nr 8, s. 255; WiadLub 1919, Nr 3, s. 73, 74

³⁷⁵ WiadLub 1919, Nr 8, s. 255.

³⁷⁶ WiadLub 1925, Nr 9, s. 274.

Imię/imiona i nazwisko	Okres sprawowania funkcji
Józef Adamczyk, 1871-1940	26.03.1914-15.04.1919; administrator/proboszcz - pierwszy
Adam Stanisław Padziński, 1869-1942	ok. kwiecień 1919-1920-; administrator

Organiści (biogramy w GSB):

- Stanisław Tatara (-1912-).

3.23. Niemirówek (PR)

Gmina Tarnawatka, pow. tomaszowski, woj. lubelskie. /Niemirówek, lit. B/

Na podstawie rozporządzenia Ministra Rolnictwa i Dóbr Państwowych w przedmiocie ustanowienia zarządu państwowego nad majątkami i osadami pocerkiwnymi, znajdującymi się na obszarze byłego Królestwa Kongresowego z 16 czerwca 1919 roku majątek cerkwi Niemirówek (gmina Krynice, pow. tomaszowski) został objęty zarządem państwowym przez Zarząd Okręgu Dóbr Państwowych w Radomiu³⁷⁷.

3.24. Nemojki (RL), św. Apostołów Piotr i Pawła (SS. Ap. Petri et Pauli), diecezja siedlecka

Gmina Łosice, pow. łosicki, woj. mazowieckie.

Dekanat³⁷⁸:

- konstantynowski diecezji lubelskiej (-1914-1919-),
- łosicki diecezji siedleckiej (25.03.1992-2020-).

Kaplica:

- Nemojki, cmentarz, S. Casimiri (-1909-1914-).

Tabela 97 – Chronologiczny wykaz proboszczów/administratorów rzymskokatolickiej parafii Nemojki

Imię/imiona i nazwisko	Okres sprawowania funkcji
Tomasz Radziszewski, 1793-1873	-1857-; proboszcz
Gustaw Łaski, 1872-	-1908-; administrator
Konstanty Pabisiewicz, 1874-1941	-08.06.1914-; administrator
Czesław Grzymała, 1871-	-ok. styczeń 1935; proboszcz
Mirosław Gorzała	-2018-; proboszcz

3.25. Niemstów (PR), Narodzenia NMP

Murowana cerkiew Przemienienia Pańskiego z 1913 roku.

³⁷⁷ Monitor Polski 1919, Nr 135, s. 1.

³⁷⁸ Spis DL 1915, s. 60.

Cerkiew służy jako kościół filialny parafii r.l.:

- Cieszanów (1947-1969-)³⁷⁹.
- Niemstów (1980-2019-).

3.26. Niemstów (RL), Narodzenia NMP, diecezja zamojsko-lubaczowska

Gmina Cieszanów, pow. lubaczowski, woj. podkarpackie.

Dekanat:

- cieszanowski diecezji zamojsko-lubaczowskiej (-2010-2020-).

Tabela 98 – Chronologiczny wykaz proboszczów/administratorów rzymskokatolickiej parafii Niemstów

Imię/imiona i nazwisko	Okres sprawowania funkcji
Władysław Bednarczyk, 1949-	31.07.1982-17.08.1985; proboszcz
Stefan Kuk, 1951-	2000-2003; proboszcz
Marek Krzyżan, 1953-	-23.06.2008; proboszcz
Jerzy Truś, 1972-	26.06.2008-2010-; proboszcz
Andrzej Wysokiński, 1964-	20.08.2014-2018-; proboszcz

3.27. Niestanice (RG)

Współcześnie wieś Niestanice, rejon radziechowski, obwód lwowski, Ukraina.

Według rejestru poborowego z 1472 roku we wsi szlacheckiej Niestanice /Nyeszthanycze/ leżącej w powiecie sokalskim województwa bełskiego funkcjonowała cerkiew. Wieś obejmowała 5½ łana powierzchni³⁸⁰.

3.28. Niewierz /Niewir/ (RG)

Współcześnie wieś Niewierz /Niewir/, rejon lubieszowski, obwód wołyński, Ukraina.

/(...), ziemia chełmska, woj. ruskiej (-1792-)³⁸¹./

Tabela 99 – Chronologiczny wykaz proboszczów/administratorów rzymskokatolickiej parafii Niewierz

Imię/imiona i nazwisko	Okres sprawowania funkcji
Grzegorz Kulczyński	-1792-; proboszcz

3.29. Niewirków (PR), filia parafii Cześniki

³⁷⁹ Spis DLubaczów 1969, s. 19.

³⁸⁰ Janeczek Rejestr 1472, s. 52.

³⁸¹ APL KomisjeCWZCh, sygn. 35/18/0/-/4, k. 238.

22 kwietnia **1906** roku biskup diecezji chełmsko-lubelskiej Eulogiusz przeprowadził wizytację cerkwi w Niewirkowie³⁸².

W lipcu 1906 roku biskup Eulogiusz dziękuje prawosławnym dziewczętom wsi Niewirkowa za podarowanie cerkwi grobu dla płaszczenicy (o wartości 180 rubli) oraz włościaninowi Piotrowi Sawrackiemu za podarowanie ikony (o wartości 60 rubli)³⁸³.

3.30. Niewirków (RG)

Gmina Miączyn, pow. zamojski, woj. lubelskie.

Cerkiew filialna parafii Cześniki (-1842-1863-).

Kolatorem cerkwi był Robert Dobrzelewski (-**1839-1867-**)³⁸⁴.

Tabela 100 – Chronologiczny wykaz proboszczów/administratorów rzymskokatolickiej parafii Niewirków

Imię/imiona i nazwisko	Okres sprawowania funkcji
<i>Litwicki Teodor</i>	-17.12.1726-; <i>paroch</i>
<i>Dymitr Tyski</i>	-1729-26.03.1738-; <i>paroch</i>

3.31. Niwiski (RL), Wniebowzięcia NMP (), diecezja siedlecka

Gmina Mokobody, pow. siedlecki, woj. mazowieckie.

Dekanat³⁸⁵:

- siedlecki diecezji lubelskiej (-1909-1914-),
- *skórzecki* diecezji podlaskiej (24.09.1918-1929-),
- *siedlecki*,
- suchożebrski diecezji siedleckiej (25.03.1992-2020-).

Tabela 101 – Chronologiczny wykaz proboszczów/administratorów rzymskokatolickiej parafii Niwiski

Imię/imiona i nazwisko	Okres sprawowania funkcji
Leopold Mężyński, -1886	1859-13.07.1886; proboszcz
Wincenty Abramowicz, 1847-	-1908-1914-; administrator
Wincenty Kropiwnicki, 1870-	-ok. listopad 1929; proboszcz

3.32. Niwka (PR)

Na podstawie rozporządzenia Ministra Rolnictwa i Dóbr Państwowych w przedmiocie

³⁸² CCZ 1906, Nr 7, s. 207.

³⁸³ CCZ 1906, Nr 13, s. 430.

³⁸⁴ APL ChKG, sygn. 35/95/0/14/1167, k. 503, 504.

³⁸⁵ Spis DL 1909, s. 104; Spis DL 1915, s. 68.

ustanowienia zarządu państwowego nad majątkami i osadami pocerkiwnymi, znajdującymi się na obszarze byłego Królestwa Kongresowego z 16 czerwca **1919** roku majątek cerkwi Niwka (gmina Ludwin, pow. lubartowski) został objęty zarządem państwowym przez Zarząd Okręgu Dóbr Państwowych w Radomiu³⁸⁶.

3.33. Nosów (RG), św. Michała Archanioła

Gmina Leśna Podlaska, pow. bialski, woj. lubelskie.

Dekanat³⁸⁷:

- łosicki diecezji chełmskiej (-1833-1865-).

W **1826** roku zostało ustanowione bractwo przy cerkwi parafialnej, bractwo istniało w **1833** roku (wówczas do bractwa należały 152 osoby)³⁸⁸.

Kolatorem cerkwi był Józef Wężyk (-**1842**-)³⁸⁹.

Tabela 102 – Chronologiczny wykaz proboszczów/administratorów greckokatolickiej parafii Nosów

Imię/imiona i nazwisko	Okres sprawowania funkcji
Andrzej Abramowicz, 1732-1816	-20.12.1816; paroch
Józef Ciepiewski, 1776-1843	20.12.1816-22.12.1843; administrator/proboszcz
Nikanor Futasewicz, 1808-	01.01.1843-31.12.1843-; zastępujący proboszcza -1847-; administrator
Stefan Wachowicz, 1833-	-1863-1866-; administrator

3.34. Nowa Wilejka (RL)

Współcześnie dzielnica Wilna, rejon i obwód wileński, Litwa.

Dekanat:

- (...) archidiecezji wileńskiej (-1935-1937-).

Tabela 103 – Chronologiczny wykaz administratorów/proboszczów rzymskokatolickiej parafii Nowa Wilejka

Imię/imiona i nazwisko	Okres sprawowania funkcji
Antoni Bajko, 1896-1944	-1935-1937-; proboszcz

3.35. Nowe Brusno (RG), św. Paraskiewy

Gmina Horyniec-Zdrój, pow. lubaczowski, woj. podkarpackie.

³⁸⁶ Monitor Polski 1919, Nr 135, s. 1.

³⁸⁷ Rocznik RWCh 1847, s. 294; APL ChKG, sygn. 35/95/0/14/1185, k. 58.

³⁸⁸ APL ChKG, sygn. 35/95/0/14/1167, k. 33-36.

³⁸⁹ APL ChKG, sygn. 35/95/0/14/1167, k. 451, 452.

3.36. Nowe Brusno (RL), 1920-, Nawiedzenia Najświętszej Maryi Panny, diecezja zamojsko-lubaczowska

Gmina Horyniec-Zdrój, pow. lubaczowski, woj. podkarpackie.

Dekanat³⁹⁰:

- cieszanowski diecezji zamojsko-lubaczowskiej (25.03.1992-),
- narolski diecezji zamojsko-lubaczowskiej (-2010-2020-).

Parafia została erygowana w 1920 roku.

Odpust: 31 maja.

Tabela 104 – Chronologiczny wykaz proboszczów/administratorów rzymskokatolickiej parafii Nowe Brusno

Imię/imiona i nazwisko	Okres sprawowania funkcji
Rudolf Kmiecński	1920-1930
Józef Mołodyński, 1925-2008	1965-2001; proboszcz
Robert Mokrzyński	-18.12.2001; proboszcz
Jacek Bednarz, 1965-	19.12.2001-23.03.2006; proboszcz
Bogusław Kornaga, 1967-	23.03.2006-27.10.2006; administrator 27.10.2006-2019-; proboszcz

3.37. Nowe Siolo (PR), św. Eliasza

Gmina Cieszanów, pow. lubaczowski, woj. podkarpackie.

Murowana cerkiew została wybudowana w **1907** roku³⁹¹.

Cerkiew była wykorzystywana jako kościół filialny rzymskokatolickiej parafii Cieszanów (1947-1969)³⁹².

3.38. Nowe Siolo (RG), św. Eliasza

Gmina Cieszanów, pow. lubaczowski, woj. podkarpackie.

Cerkiew filialna:

- św. Jerzego w Cieszanowie. Murowana. Nieczynna (1945-1969-2019-)³⁹³.

3.39. Nowe Siolo (RL), Wniebowzięcia NMP, diecezja zamojsko-lubaczowska

Gmina Cieszanów, pow. lubaczowski, woj. podkarpackie.

³⁹⁰ Spis DZL 1995, Spis DZL 2010.

³⁹¹ Spis DLubaczów 1969, s. 19.

³⁹² Spis DLubaczów 1969, s. 19.

³⁹³ Spis DLubaczów 1969, s. 18.

Dekanat:

- cieszanowski diecezji zamojsko-lubaczowskiej (-2010-2020-).

Tabela 105 – Chronologiczny wykaz proboszczów/administratorów rzymskokatolickiej parafii Nowe Sioło

Imię/imiona i nazwisko	Okres sprawowania funkcji
Jan Bojarski, 1937-	1974-30.08.1984; proboszcz
Władysław Dobrowolski	-2010-; proboszcz
Mieczysław Kaciuba, 1972-	19.08.2015-2019-; proboszcz

3.40. Nowy Lubliniec (RG), Przemienienia Pańskiego

Gmina Cieszanów, pow. lubaczowski, woj. podkarpackie.

Dekanat:

- lubaczowski diecezji przemyskiej (-1831-),
- cieszanowski diecezji przemyskiej (-1919-).

Cerkiew filialna:

- Stary Lubliniec. Murowana cerkiew Przemienienia Pańskiego z **1927** roku. Następnie wykorzystywana przez parafię r.l. Cieszanów jako kościół filialny (1947-**1969**-)³⁹⁴.

Murowana cerkiew Przemienienia Pańskiego z **1908** roku.

Cerkiew została poświęcona na rzymskokatolicki kościół i wykorzystywana była przez parafię r.l. Cieszanów jako kościół filialny (1947-**1966**) a współcześnie jest kościołem filialnym parafii Stary Lubliniec³⁹⁵.

Tabela 106 – Chronologiczny wykaz administratorów/proboszczów greckokatolickiej parafii Nowy Lubliniec

Imię/imiona i nazwisko	Okres sprawowania funkcji

3.41. Nowodwór (RL), św. Wojciecha

Gmina Nowodwór, pow. rycki, woj. lubelskie.

Dekanat:

- stężycki diecezji (...) (-1866-1868-),
- stężycki diecezji podlaskiej (1921-),
- rycki diecezji siedleckiej (25.03.1992-2020-).

Parafia został zlikwidowana w **1875** roku. Ponownie erygowana w **1921** roku.

³⁹⁴ Spis DLubaczów 1969, s. 19.

³⁹⁵ Spis DLubaczów 1969, s. 19.

Tabela 107 – Chronologiczny wykaz proboszczów/administratorów rzymskokatolickiej parafii Nowodwór

Imię/imiona i nazwisko	Okres sprawowania funkcji
Jan Rodziewicz /Rodzewicz/, 1802-1884	-1867-1868-; administrator
Franciszek Małysa, 1886-	21.04.1921-20.07.1923; administrator

3.42. Nowosady (PR)

Mircze?

Na podstawie rozporządzenia Ministra Rolnictwa i Dóbr Państwowych w przedmiocie ustanowienia zarządu państwowego nad majątkami i osadami pocerkiewnymi, znajdującymi się na obszarze byłego Królestwa Kongresowego z 16 czerwca **1919** roku majątek cerkwi Nowosady (gmina Kryłów) został objęty zarządem państwowym przez Zarząd Okręgu Dóbr Państwowych w Radomiu³⁹⁶.

3.43. Nowosielce Kozickie (RL), świętych Jerzego i Tekli, archidiecezja przemyska

Patrz tom 3.

3.44. Nowosiółki (PR)

Gmina Telatyn, pow. tomaszowski, woj. lubelskie.

Dekanat³⁹⁷:

- 2-gi tomaszowski diecezji chełmsko-lubelskiej (31.07.1905-1915-).

24 kwietnia **1906** roku biskup diecezji chełmsko-lubelskiej Eulogiusz przeprowadził wizytację cerkwi w Nowosiółkach. Ponadto biskup przenocował w Nowosiółkach³⁹⁸.

Na podstawie rozporządzenia Ministra Rolnictwa i Dóbr Państwowych w przedmiocie ustanowienia zarządu państwowego nad majątkami i osadami pocerkiewnymi, znajdującymi się na obszarze byłego Królestwa Kongresowego z 16 czerwca **1919** roku majątek cerkwi Nowosiółki (gmina Poturzyn, pow. tomaszowski) został objęty zarządem państwowym przez Zarząd Okręgu Dóbr Państwowych w Radomiu³⁹⁹.

Tabela 108 – Chronologiczny wykaz proboszczów/administratorów prawosławnej parafii Nowosiółki

³⁹⁶ Monitor Polski 1919, Nr 135, s. 1.³⁹⁷ PKLG 1909, s. 234; PKLG 1910, s. 240; PKLG 1911, s. 242; PKLG 1912, s. 251.³⁹⁸ CCZ 1906, Nr 7, s. 207.³⁹⁹ Monitor Polski 1919, Nr 135, s. 1.

Imię/imiona i nazwisko	Okres sprawowania funkcji
Maciej Taratuta	-1908-1912-; proboszcz

3.45. Nowosiółki (RG)

Współcześnie: wieś, rejon turzyski, obwód wołyński, Ukraina.

/Powiat krasnostawski, ziemia chełmska, woj. ruskie (-1791-1792-). Nowosiółki leżały w obrębie parafii r.l. Maciejów⁴⁰⁰./

Dziedzicem dóbr Nowosiółki i kolatorem cerkwi r.g. w Nowosiółkach była: Katarzyna na Potoku Miączyńska⁴⁰¹.

Tabela 109 – Chronologiczny wykaz proboszczów/administratorów greckokatolickiej parafii Nowosiółki

Imię/imiona i nazwisko	Okres sprawowania funkcji
Stefan Jesiejewicz	-1792-; proboszcz

3.46. Nowosiółki (RG), Wniebowzięcia Panny Maryi/Przemienienia Pańskiego

Gmina Telatyn, pow. tomaszowski, woj. lubelskie.

Dekanat⁴⁰²:

- tyszowiecki diecezji chełmskiej (-1732-1865-).

Cerkiew filialna⁴⁰³:

- Suszów (-1842-1863-). Kolatorem cerkwi był Rastawiecki (-1842-; Ludwik lub Edward)⁴⁰⁴.
- Wasylów (-1842-1863-). Kolatorem cerkwi był Rastawiecki (-1842-; Ludwik lub Edward)⁴⁰⁵.

Kaplica na cmentarzu, Nowosiółki (-1863-).

Kolatorem cerkwi był Karol Tarło (-06.01.1732-05.11.1732-)⁴⁰⁶.

5 listopada 1732 roku cerkiew Wniebowzięcia Panny Maryi w Nowosiółkach wizytował komisarz, wyznaczony przez biskupa chełmskiego, ks. Józef Ostaszewski, przy współudziale ks. Mikołaja Sarabkiewicza (proboszcz parafii Dub, dziekan tyszowiecki). Cerkiew była w dobrym stanie za wyjątkiem dachu. Parochem cerkwi był wówczas ks. Teodor Warenicki⁴⁰⁷.

Do parafii należała wieś Nowosiółki (-1732-).

⁴⁰⁰ APL KomisjeCWZCh, sygn. 35/18/0/-/4, k. 415.

⁴⁰¹ APL KomisjeCWZCh, sygn. 35/18/0/-/4, k. 415.

⁴⁰² Rocznik RWCh 1847, s. 299; Spis DGCh 1863, s. 21; APL ChKG, sygn. 35/95/0/5/103, k. 184, 184; APL ChKG, sygn. 35/95/0/14/1184, k. 54.

⁴⁰³ Rocznik RWCh 1847, s. 299; APL ChKG, sygn. 35/95/0/14/1167, k. 485, 486.

⁴⁰⁴ APL ChKG, sygn. 35/95/0/14/1167, k. 485, 486.

⁴⁰⁵ APL ChKG, sygn. 35/95/0/14/1167, k. 485, 486.

⁴⁰⁶ APL ChKG, sygn. 35/95/0/5/103, k. 184, 185.

⁴⁰⁷ APL ChKG, sygn. 35/95/0/5/103, k. 184, 185.

Fundatorką greckokatolickiej cerkwi Przemienienia Pańskiego w Nowosiólkach, wybudowanej w latach **1744-1745**, była Ludwika z Rostworowskich Trembińska⁴⁰⁸.

Kolatorem cerkwi był Rastawiecki (-**1842**-; Ludwik lub Edward)⁴⁰⁹.

Tabela 110 – Chronologiczny wykaz proboszczów/administratorów greckokatolickiej parafii Nowosiółki

Imię/imiona i nazwisko	Okres sprawowania funkcji
Teodor Warenicki, 1650-	-06.01.1732-05.11.1732-; paroch
Jan Koźmiński, -1824	-15.04.1824; proboszcz
Julian Słabniewicz, -1857,	-1842-30.05.1857; proboszcz
Nestor Słabniewicz, 1831-1897	-1859-; administrator -1863-1865-; proboszcz

Diak:

- Paweł Bojko⁴¹⁰ (-1865-).

3.47. Nowosiółki (RL), 03.05.1938-, Przemienienia Pańskiego, diecezja zamojsko-lubaczowska

Gmina Telatyn, pow. tomaszowski, woj. lubelskie.

Dekanat⁴¹¹:

- (...) diecezji lubelskiej (-25.03.1992),
- łaszczowski diecezji zamojsko-lubaczowskiej (25.03.1992-2020-).

31 sierpnia **1919** roku mieszkańcy wsi Nowosiółki jak i okolicznych wsi wystosowali list do biskupa lubelskiego z prośbą o wyświecenie cerkwi w Nowosiólkach. Biskup wystosował pismo do MWRiOP w Warszawie z prośbą o przekazanie cerkwi w Nowosiólkach wraz domem parafialnym i gruntem. 21 stycznia **1920** roku MWRiOP w Warszawie zgodziło się na tymczasowe oddanie cerkwi prawosławnej w Nowosiólkach do użytku rzymskokatolikom⁴¹².

Parafię erygował, **3 maja 1938** roku, biskup lubelski Marian Leon Fulman.

Tabela 111 – Chronologiczny wykaz proboszczów/administratorów rzymskokatolickiej parafii Nowosiółki

Imię/imiona i nazwisko	Okres sprawowania funkcji
<i>Józef Bednarczyk</i>	1938-1939; proboszcz
<i>Edward Szymkiewicz</i>	1939-1944; proboszcz
Antoni Peret, 1902-1971	1947-1951; administrator
Stanisław Wolanin, 1880-1958	1951-31.01.1958; proboszcz
Józef Kruk, 1918-2014	1958-1966; proboszcz

⁴⁰⁸ KZSP T8Z17, s. 38.

⁴⁰⁹ APL ChKG, sygn. 35/95/0/14/1167, k. 485, 486.

⁴¹⁰ APL ChKG, sygn. 35/95/0/14/1184, k. 54.

⁴¹¹ Spis DZL 1999, s. 82; Spis DZL 2010, s. 89.

⁴¹² AAN MWRiOP, sygn. 2/14/0/5/612, k. 265.

Imię/imiona i nazwisko	Okres sprawowania funkcji
Stanisław Pilichowski, -1996	1966-1988; proboszcz
Stanisław Żak, 1945-	1988-19.08.2015; proboszcz
Jerzy Józef Rzeszowski, 1965-	19.08.2015-2019-; proboszcz

4. O – wykaz parafii

4.1. Obsza (PR)

Gmina Obsza, pow. biłgorajski, woj. lubelskie.

Dekanat⁴¹³:

- biłgorajski diecezji warszawsko-chełmskiej (23.05.1875-1892-),
- 2-gi biłgorajski diecezji warszawsko-chełmskiej (-1903-31.07.1905),
- 2-gi biłgorajski diecezji chełmsko-lubelskiej (31.07.1905-1915-).

Cerkiew parafialna była ukończona w **1854** roku, za czasów unickich.

W **1875** roku cała parafia unicka przejęła wiarę prawosławną⁴¹⁴.

Po 1875 roku z cerkwi zostały wywiezione organy do kościoła w Suścu (gmina Majdan Sopocki)⁴¹⁵.

Do cerkwi należy 96 morgów ziemi z prawem serwitutowym. Ziemia została wydzierżawiona, przez władze okupacyjne (przed **1918** rokiem) wójtowi gminy Babice Kazimierzowi Grandzie.

Do parafii należały miejscowości: Obsza, Olchowiec, Wola Obszańska (-**1919**).

26 maja 1919 roku prawosławni z Obszy domagają się w MWRiOP w Warszawie o zwrot cerkwi w Obszy „wyświeconej gwałtem 16/2 1919 r. na kościół katolicki”. „Długi czas godni politowania mieszkańcy prawosławni pozbawieni są pociechy religijnej, gdzie w czasach dzisiejszych grasuje głód nędza i choroby, w ubogiej naszej Gminie; gdzie prawie cała ziemia leży odłogiem, gdzie ciężko znaleźć przytułek i dach nad głową; a w takich przeto warunkach zaraza dziesiątkuje znękaną ludność a zwłok naszych braci i siostr bez obrzędu religijnego jesteśmy zmuszeni grzebać jak padlinę zwierzęcą”⁴¹⁶.

Na podstawie rozporządzenia Ministra Rolnictwa i Dóbr Państwowych w przedmiocie ustanowienia zarządu państwowego nad majątkami i osadami pocerkiewnymi, znajdującymi się na obszarze byłego Królestwa Kongresowego z 16 czerwca **1919** roku majątek cerkwi Obsza (gmina Babice) został objęty zarządem państwowym przez Zarząd Okręgu Dóbr Państwowych w Radomiu⁴¹⁷.

Tabela 112 – Chronologiczny wykaz proboszczów/administratorów prawosławnej parafii Obsza

Imię/imiona i nazwisko	Okres sprawowania funkcji
Józef Czerlunczakiewicz, 1824-	1875-1891-; proboszcz

⁴¹³ PKLG 1892, s. 226-232; PKLG 1904, s. 274; PKLG 1905, s. 254; PKLG 1906, s. 159; PKLG 1907, s. 126; PKLG 1908, s. 126; PKLG 1909, s. 133; PKLG 1910, s. 136; PKLG 1911, s. 144; PKLG 1912, s. 146.

⁴¹⁴ AAN MWRiOP, sygn. 2/14/0/5/612, k. 487.

⁴¹⁵ AAN MWRiOP, sygn. 2/14/0/5/872, k. 491.

⁴¹⁶ AAN MWRiOP, sygn. 2/14/0/5/872, k. 492.

⁴¹⁷ Monitor Polski 1919, Nr 135, s. 1.

Imię/imiona i nazwisko	Okres sprawowania funkcji
Mikołaj Czołowski	-1903-1912-; proboszcz

4.2. Obsza (RG), Wniebowzięcia Najświętszej Maryi Panny /Narodzenia NMP/

Gmina Obsza, pow. biłgorajski, woj. lubelskie.

Dekanat⁴¹⁸:

- tarnogrodzki diecezji chełmskiej (-1833-1865-).

W **1759** roku zostało ustanowione bractwo przy cerkwi parafialnej, bractwo istniało w **1833** roku (wówczas do bractwa należały 42 osoby)⁴¹⁹.

Kolatorzem cerkwi była Ordynacja Zamojska (-**1842**-)⁴²⁰.

W **1849** roku drewniana cerkiew w Obszy uległa pożarowi⁴²¹.

Nowa cerkiew murowana została wybudowana w latach **1849-1854**, która służyła unitom do **1875** roku⁴²².

Tabela 113 – Chronologiczny wykaz proboszczów/administratorów greckokatolickiej parafii Obsza

Imię/imiona i nazwisko	Okres sprawowania funkcji
Piotr Czerlunczakiewicz, -1830	-16.03.1788-18.04.1808-; proboszcz
Jan Czerlunczakiewicz	-1847-; proboszcz
Józef Czerlunczakiewicz, 1824-	-1863-1875; proboszcz

Diak:

- Antoni Czajka⁴²³ (-1849-1850-).
- Andrzej Karpowicz (1857-29.05.1862-). Urodził się w 1837 roku (około), syn Jana i Ireny⁴²⁴.

4.3. Obsza (RL), 04.09.1919-, Wniebowzięcia Najświętszej Maryi Panny, diecezja zamojsko-lubaczowska

Gmina Obsza, pow. biłgorajski, woj. lubelskie.

Dekanat⁴²⁵:

- tarnogrodzki diecezji lubelskiej (04.09.1919-25.03.1992),
- tarnogrodzki diecezji zamojsko-lubaczowskiej (25.03.1992-2020-).

4 lutego **1919** roku Kuria Diecezjalna Lubelska pozwoliła administratorowi parafii

⁴¹⁸ Rocznik RWCh 1847, s. 297; Spis DGCh 1863, s. 19; APL ChKG, sygn. 35/95/0/14/1185, k. 8; APL ChKG, sygn. 35/95/0/14/1190, k. 13.

⁴¹⁹ APL ChKG, sygn. 35/95/0/14/1167, k. 45, 46.

⁴²⁰ APL ChKG, sygn. 35/95/0/14/1167, k. 473, 474.

⁴²¹ AAN MWRiOP, sygn. 2/14/0/5/612, k. 487.

⁴²² AAN MWRiOP, sygn. 2/14/0/5/612, k. 487.

⁴²³ APL ChKG, sygn. 35/95/0/14/1190, k. 13.

⁴²⁴ APL ChKG, sygn. 35/95/0/14/1184, k. 10.

⁴²⁵ Spis DL 1966, s. 176.

Łukowa poświęcić była cerkiew unicką w Obszy i odprawiać w niej nabożeństwo⁴²⁶.

16 lutego 1919 roku została wyświęcona cerkiew w Obszy przez administratora parafii Łukowa ks. Wojciecha Bojarczuka⁴²⁷.

4 lutego 1919 roku Kuria Diecezjalna Lubelska utworzyła filię z prawami parafialnymi przy kościele w Obszy⁴²⁸.

Parafię erygował, **4 września 1919** roku, biskup lubelski Marian Leon Fulman⁴²⁹.

Wizytacja pasterska odbyła się 12 maja **1965** roku⁴³⁰

Tabela 114 – Chronologiczny wykaz proboszczów/administratorów rzymskokatolickiej parafii Obsza

Imię/imiona i nazwisko	Okres sprawowania funkcji
Wacław Chojecki, 1968-	04.09.1919-; administrator parafii filialnej -1921; proboszcz
Aleksander Czajkowski, 1889-	ok. czerwiec 1921-01.04.1935; proboszcz
Wiktor Możejko, 1897-1939	02.04.1932-1935; proboszcz
Stanisław Siek, 1903-1965	1935-1943; proboszcz
Józef Gonkowski, 1911-1960	1943-1944; proboszcz
Józef Dygas, 1911-1985	08.04.1945-1956; proboszcz
Michał Krupa, 1890-1964	1956-1961; proboszcz
Bolesław Kurzempa, 1921-	1961-1970; administrator
Bogdan Dudek, 1926-	1970-1986; proboszcz
Jan Krawczyk, 1949-	1986-lipiec 1992; proboszcz
Edward Kłopotek, 1934-2008	lipiec 1992-czerwiec 2007; proboszcz
Wiesław Oleszek	czerwiec 2007-28.06.2011; proboszcz
Paweł Piotr Sochacki	28.06.2011-2018-; proboszcz

Organista: Kutyma (-1933-)⁴³¹.

4.4. Okrzeja (RL), św. Apostołów Piotra i Pawła (SS. Ap. Petri et Pauli), diecezja siedlecka

Gmina Krzywda, pow. łukowski, woj. lubelskie.

Dekanat⁴³²:

- łukowski diecezji lubelskiej (-1909-).
- (...) diecezji podlaskiej (24.09.1918-1929-),
- żelechowski diecezji siedleckiej (25.03.1992-2020-).

Dekret królewski z 22 października **1811** roku wyznacza dla proboszcza parafii Okrzeja

⁴²⁶ WiadLub 1919, Nr 3, s. 87.

⁴²⁷ AAN MWRiOP, sygn. 2/14/0/5/872, k. 491, 492.

⁴²⁸ WiadLub 1919, Nr 9, s. 274.

⁴²⁹ Spis DL 1966, s. 176.

⁴³⁰ Spis DL 1966, s. 176.

⁴³¹ OgniwoAKDL 1934, Nr 1, s. 38.

⁴³² Spis DL 1909, s. 95.

ks. Leopolda Moroza na utrzymanie wikariusza 600 zł z funduszu ogólnego religijnego⁴³³.

Tabela 115 – Chronologiczny wykaz proboszczów/administratorów rzymskokatolickiej parafii Okrzeja

Imię/imiona i nazwisko	Okres sprawowania funkcji
Leopold Moroz	-01.01.1810-1811-; proboszcz
Antoni Gutman, 1806-1883	1832-16.11.1883; proboszcz
Ludwik Górzyński /Gurzyński/, 1836-	pierwszy kwartał 1884-1908-; administrator
Antoni Kresa, 1895-	ok. sierpień 1929-; proboszcz

4.5. Okunin (RG)

Patrz tom 3.

4.6. Olbięcin (RL)

Gmina Trzydnik Duży, pow. kraśnicki, woj. lubelskie.

Dekanat:

- (...) diecezji podlaskiej (-1937-).

Tabela 116 – Chronologiczny wykaz proboszczów/administratorów rzymskokatolickiej parafii Olbięcin

Imię/imiona i nazwisko	Okres sprawowania funkcji
Walenty Gozdalski, 1908-1940	ok. maj 1937-1940; proboszcz
Piotr Gąder, 1914-1993	1953-15.03.1993; proboszcz

4.7. Olchowiec (PR)

Gmina Wierzbica, pow. chełmski, woj. lubelskie.

Dekanat⁴³⁴:

- 1-szy chełmski diecezji chełmsko-lubelskiej (1912-1915-).

Na podstawie rozporządzenia Ministra Rolnictwa i Dóbr Państwowych w przedmiocie ustanowienia zarządu państwowego nad majątkami i osadami pocerkiwnymi, znajdującymi się na obszarze byłego Królestwa Kongresowego z 16 czerwca **1919** roku majątek cerkwi Olchowiec (gmina Olchowiec) został objęty zarządem państwowym przez Zarząd Okręgu Dóbr Państwowych w Radomiu⁴³⁵.

Tabela 117 – Chronologiczny wykaz proboszczów/administratorów prawosławnej parafii Olchowiec

⁴³³ AGAD RMKW, sygn. 1/176/0/1/42, poz. 2097.

⁴³⁴ PKLG 1912, s. 278.

⁴³⁵ Monitor Polski 1919, Nr 135, s. 1.

Imię/imiona i nazwisko	Okres sprawowania funkcji
Michał Nosal	-1912-; proboszcz

4.8. Olchowiec (RG), -1862

Gmina Wierzbica, pow. chełmski, woj. lubelskie.

Dekanat⁴³⁶:

- lubelski diecezji chełmskiej (-1833-1862).

W **1813** roku zostało ustanowione bractwo przy cerkwi parafialnej, bractwo istniało w **1833** roku (wówczas do bractwa należało 35 osób)⁴³⁷.

W **1862** roku parafia została zniesiona i połączona z parafią Pniówno⁴³⁸.

Tabela 118 – Chronologiczny wykaz proboszczów/administratorów greckokatolickiej parafii Olchowiec

Imię/imiona i nazwisko	Okres sprawowania funkcji
Jan Giertyn /Gierthin/, -1826	-14.10.1826; proboszcz
Jan Hryniewiecki, 1822-	-1847-; administrator -1863-; administrator cerkwi filialnej, proboszcz parafii Pniówno

4.9. Olchowiec /Olechowice⁴³⁹/ (RL), św. Małgorzaty PM (S. Margaritae VM), archidiecezja lubelska

Gmina Wierzbica, pow. chełmski, woj. lubelskie.

Dekanat⁴⁴⁰:

- chełmski diecezji chełmskiej (09.07.1604-1717-1772),
- chełmski diecezji lubelskiej (-1839-1919-),
- siedliski archidiecezji lubelskiej (25.03.1992-2020-).

Na dobrach Adamów wchodzących w skład dóbr krasnobrodzkich była zabezpieczona hipotecznie suma w wysokości 1000 złp, zapewne przez Antoniego Fortunata Tarnowskiego, na rzecz kościoła w Olchowcu, którą w **1828** roku wypłacił Feliks Tarnowski za pośrednictwem swego brata Antoniego⁴⁴¹.

W maju **1919** roku Kuria Diecezjalna Lubelska upoważniła proboszcza parafii Olchowiec do poświęcenia cerkwi w Cycowie⁴⁴².

W maju lub czerwcu 1919 roku Kuria Diecezjalna Lubelska upoważniła administratora

⁴³⁶ Rocznik RWCh 1847, s. 293; Spis DGCh 1863, s. 13; APL ChKG, sygn. 35/95/0/14/1190, k. 14.

⁴³⁷ APL ChKG, sygn. 35/95/0/14/1167, k. 31-34.

⁴³⁸ AGAD RS, sygn. 1/186/25, k. 72.

⁴³⁹ Według – Spis DL 1840, s. 69, 70.

⁴⁴⁰ Spis DL 1840, s. 79; Spis DL 1846, s. 12; Spis DL 1849, s. 12; Spis DL 1865, s. 10; PKLG 1892, s. 241; Spis DL 1909, s. 41; Spis DL 1914, s. 32; Spis DL 1915, s. 32; Concilia Poloniae T.9, s. 9-20, 66-78, 83-130, 214-292.

⁴⁴¹ APL Chełmicki, akt nr 420 z 1843 roku (dzięki pomocy Beaty Skawińskiej-Migacz).

⁴⁴² WiadLub 1919, Nr 6, s. 190.

parafii Olchowiec do poświęcenia cerkwi we wsi Pniówno⁴⁴³.

2 czerwca 1919 roku odbyła się wizytacja kanoniczna parafii Olchowiec przeprowadzona przez biskupa lubelskiego Mariana Leona Fulmana⁴⁴⁴.

Tabela 119 – Chronologiczny wykaz proboszczów/administratorów rzymskokatolickiej parafii Olchowiec

Imię/imiona i nazwisko	Okres sprawowania funkcji
Marcin Dąmbrowski	-1604-; proboszcz
Wojciech Kaczyński, 1778-	-1845-1848-; proboszcz
Józef Gozdalski, 1825-	-1864-; proboszcz
Jan/Nepomucen Bieniasiewicz, 1839-	-1875-czerwiec 1893; administrator
Walenty Kowalski, 1867-1931	1899-1908-; administrator -1925-08.02.1931; proboszcz
Franciszek Gduliński, 1901-	1946-1948; proboszcz
Józef Kuśmierczyk, 1922-2018	1961-1970; proboszcz
Robert Drzewiecki	21.06.2011-30.06.2013; administrator 01.07.2013-2018-; proboszcz

4.10. Olchowiec (RL), 28.02.1984-, św. Maksymiliana Kolbego, archidiecezja lubelska

Gmina Żółkiewka, pow. krasnostawski, woj. lubelskie.

Dekanat:

-
- turobiński archidiecezji lubelskiej (25.03.1992-2020-).

Parafię erygował, **28 lutego 1984** roku, biskup lubelski Bolesław Pylak.

Tabela 120 – Chronologiczny wykaz proboszczów/administratorów rzymskokatolickiej parafii Olchowiec

Imię/imiona i nazwisko	Okres sprawowania funkcji
Jan Bieniasiewicz, 1839-1903	-1875-ok. czerwiec 1893; administrator
Marek Franciszek Hawrylak	19.04.1999-ok. 17.04.2003; proboszcz
Stanisław Szozda, 1955-2016	25.04.2003-23.06.2007; proboszcz

4.11. Oleksów (RL)

Gmina Gniewoszków, pow. kozienicki, woj. mazowieckie

Dekanat:

- czarnoleski diecezji radomskiej.

⁴⁴³ WiadLub 1919, Nr 7, s. 216.

⁴⁴⁴ ZLub 1919, Nr 210, s. 2; WiadLub 1919, Nr 8, s. 236.

4.12. Olesk (RG)

Patrz tom 3.

4.13. Oleszyce (RL), Narodzenia NMP

Gmina Oleszyce, pow. lubaczowski, woj. podkarpackie.

Dekanat:

- cieszanowski diecezji zamojsko-lubaczowskiej (-2010-2020-).

Tabela 121 – Chronologiczny wykaz proboszczów/administratorów rzymskokatolickiej parafii Oleszyce

Imię/imiona i nazwisko	Okres sprawowania funkcji
Michał Goniak, 1937-	1978-06.10.2008; proboszcz
Józef Dudek	-2010-; proboszcz

4.14. Oleśniki (RL), 03.10.1983-, Matki Boskiej Częstochowskiej, archidiecezja lubelska

Gmina Trawniki, pow. świdnicki, woj. lubelskie.

Dekanat:

- piasecki diecezji lubelskiej (03.10.1983-24.03.1992),
- piasecki archidiecezji lubelskiej (25.03.1992-2020-).

Parafię erygował, **3 października 1983 roku**, biskup lubelski Bolesław Pylak. Parafia powstała z terenów parafii Trawniki.

Tabela 122 – Chronologiczny wykaz proboszczów/administratorów rzymskokatolickiej parafii Oleśniki

Imię/imiona i nazwisko	Okres sprawowania funkcji
Stanisław Jan Dudziński, 1952-2003	03.10.1983-1985; administrator, pierwszy
Stanisław Kazimierz Koproń	1985-1997; proboszcz
Kazimierz Gacan	1997-2000; proboszcz
Zygmunt Klich	2000-2005; proboszcz
Jerzy Roman Wesołowski	2005-19.06.2018; proboszcz
Piotr Drozd	01.07.2018-2020-; proboszcz

4.15. Olszanica /Wielka Olszanica/ (RG)

Współcześnie wieś Wielka Olszanica, rejon złoczowski, obwód lwowski, Ukraina.

Według rejestru poborowego z **1472** roku we wsi szlacheckiej Olszanica /Olschanyca/ leżącej w powiecie buskim województwa bełskiego funkcjonowała cerkiew. Wieś obejmowała 2 łany powierzchni⁴⁴⁵.

4.16. Opaka (RG)

Gmina Lubaczów, pow. lubaczowski, woj. podkarpackie.

Cerkiew drewniana była nieczynna (-1969-)⁴⁴⁶.

4.17. Opalin /Wyszniwka/ (RL), św. Antoniego

Współcześnie: wieś Wyszniwka, rejon lubomelski, obwód wołyński, Ukraina.

Dekanat⁴⁴⁷:

- lubomelski diecezji chełmskiej (15.09.1694-1717-1772).

15 września **1694** roku, na synodzie diecezjalnym, dodano parafię do dekanatu lubomelskiego diecezji chełmskiej⁴⁴⁸.

Drewniany kościół został spalony w **1943** roku.

4.18. Opole (PR)

Gmina Podedwórze, pow. parczewski, woj. lubelskie.

Tabela 123 – Chronologiczny wykaz proboszczów/administratorów prawosławnej parafii Opole

Imię/imiona i nazwisko	Okres sprawowania funkcji
Eustachy Somik, 1854-1882	03.07.1879-09.01.1882; pomocnik proboszcza

4.19. Opole (RG), św. Mikołaja Arcybiskupa

Gmina Podedwórze, pow. parczewski, woj. lubelskie.

Dekanat⁴⁴⁹:

- włodawski diecezji chełmskiej (-1833-1865-).

Kaplica:

- Opole, cmentarz (-1847-1863-).

Tabela 124 – Chronologiczny wykaz proboszczów/administratorów greckokatolickiej parafii Opole

⁴⁴⁵ Janeczek Rejestr 1472, s. 48.

⁴⁴⁶ Spis DLubaczów 1969, s. 23.

⁴⁴⁷ Concilia Poloniae T.9, s. 53-66, 66-78, 192-213, 214-292.

⁴⁴⁸ Concilia Poloniae T.9, s. 53-66, 192-213.

⁴⁴⁹ Rocznik RWCh 1847, s. 301; Spis DGCh 1863, s. 24; APL ChKG, sygn. 35/95/0/14/1167, k. 53-58.

Imię/imiona i nazwisko	Okres sprawowania funkcji
Franciszek Droszewski, -1822	-06.04.1822; proboszcz
Euftyni Skalski	-1847-; proboszcz
Grzegorz Górski, 1821-	-1863-; proboszcz

4.20. Opole (RL), Podwyższenia Krzyża św., diecezja siedlecka

Gmina Podedwórze, pow. parczewski, woj. lubelskie.

Dekanat:

- wisznicki diecezji siedleckiej (-2018-2020-).

Tabela 125 – Chronologiczny wykaz proboszczów/administratorów rzymskokatolickiej parafii Opole

Imię/imiona i nazwisko	Okres sprawowania funkcji
Józef Grądzki, 1904-	ok. styczeń 1935-; proboszcz

4.21. Opole [Opole Lubelskie] (RL), Wniebowzięcia NMP (Assumpt. BMV), archidiecezja lubelska

Gmina Opole Lubelskie, pow. opolski, woj. lubelskie.

Dekanat⁴⁵⁰:

- chodelski diecezji lubelskiej (-1839-1845-).
- nowoaleksandryjski diecezji lubelskiej (-1895-1908-),
- opolski diecezji lubelskiej (24.09.1918-1919-),
- opolski archidiecezji lubelskiej (25.03.1992-2020-).

Parafią rządzą księża z zakonu oo. pijarów (-1839-1845-).

Kościół filialny:

- Kluczkowice (SSS. Trinitat., 1784-1908-).

Kaplica:

- Kluczkowice, cmentarz (-1895-1908-).

Kościółem zarządzali księża pijarzy do czasu kasacja zakonu, która nastąpiła na podstawie ukazu carskiego z 27 października **1864** roku. Zarząd nad kościołem przekazano księżom diecezjalnym.

W lipcu **1884** roku parafię wizytował biskup lubelski Kazimierz Józef Jan Wnorowski⁴⁵¹.

W dniach 20-22 czerwca **1926** roku sufragan lubelski Adolf Józef Jełowicki przeprowadził wizytację parafii⁴⁵².

⁴⁵⁰ Spis DL 1840, s. 75; Spis DL 1846, s. 9; Spis DL 1895, s. 28; Spis DL 1909, s. 31; WiadLub 1919, Nr 3, s. 73, 74

⁴⁵¹ Przegląd Katolicki 1885, Nr 14, s. 216;

⁴⁵² WiadLub 1926, Nr 5, s. 153.

W kościele pochowani są⁴⁵³:

- Elżbieta z Branickich Tarło (1742; zewnętrzna ściana kaplicy św. Krzyża),
- Jan Tarło (1750; kaplica św. Krzyża).

Tabela 126 – Chronologiczny wykaz proboszczów/administratorów rzymskokatolickiej parafii Opole

Imię/imiona i nazwisko	Okres sprawowania funkcji
Józef Antoni Wincenty Ignacy Siekierzyński	-1843-; proboszcz
Wiktor Czaplicki	-1845-; proboszcz
Walenty Świątkowski, 1818-1892	drugie półrocze 1856-; proboszcz
Franciszek Biernacki	-27.10.1864; ostatni Pijarowski proboszcz
Leon Dworzycy, 1825-1885	1866-1867; tymczasowy administrator
Ludwik Deszczyński, 1806-1874	-28.02.1874; administrator
Leon Aleksander Popławski, 1829-1900	-1882; proboszcz
Adolf Majewski, 1841-	1882-14.10.1894-; proboszcz
Franciszek Krześniak /Remigiusz/, 1836-	14.10.1894-1908-; proboszcz
Wojciech Telatycki, 1864-	-październik 1919-; proboszcz
Franciszek Małyś, 1886-	23.11.1928-01.09.1931; administrator (zapewne tego Opola)
Józef Wiesław Chwalisz, 1957-	28.06.1999-; proboszcz

4.22. Opós (RG)

Dekanat:

- włodawski diecezji chełmskiej (-1842-).

Kolatorem cerkwi był hrabia Wielhorski (-1842-)⁴⁵⁴.

4.23. Opulsko (RG)

Współcześnie wieś Opulsko, rejon sokalski, obwód lwowski, Ukraina.

Według rejestru poborowego z 1472 roku we wsi szlacheckiej Opulsko /Opolsko/ leżącej w powiecie bełskim województwa bełskiego funkcjonowała cerkiew. Wówczas właścicielami wsi byli rodzina Piwów, herbu Prawda⁴⁵⁵.

4.24. Orchówek (RG), Opieki Matki Boskiej

Gmina Włodawa, pow. włodawski, woj. lubelskie.

Dekanat⁴⁵⁶:

⁴⁵³

⁴⁵⁴ APL ChKG, sygn. 35/95/0/14/1167, k. 501, 502.

⁴⁵⁵ Janeczek Rejestr 1472, s. 45.

⁴⁵⁶ Rocznik RWCh 1847, s. 301; Spis DGCh 1863, s. 24; APL ChKG, sygn. 35/95/0/14/1186, k. 329; APL ChKG,

- włodawski diecezji chełmskiej (-1833-1865-).

Kolatorem cerkwi był August Zamoyski (-1842-)⁴⁵⁷.

Tabela 127 – Chronologiczny wykaz proboszczów/administratorów greckokatolickiej parafii Orchówek

Imię/imiona i nazwisko	Okres sprawowania funkcji
Bazyli Szulakiewicz	-1791-; paroch
Grzegorz Jurkiewicz, -1830	-24.04.1830; proboszcz
Filemon Dyakowski, -1857	-1847-; administrator -1854-16.04.1857; proboszcz
Jozafat Lebedyński, 1835-	17.04.1857-; administrator
Aleksander Szulakiewicz, 1830-	-1863-; proboszcz

Diak-nauczyciel:

- Stefan Szymusik⁴⁵⁸ /Szymusiuk/ (1851-).

4.25. Orchówek (PR)

Gmina Włodawa, pow. włodawski, woj. lubelskie.

Tabela 128 – Chronologiczny wykaz proboszczów/administratorów prawosławnej parafii Orchówek

Imię/imiona i nazwisko	Okres sprawowania funkcji
Konstanty Aleksiewicz	

4.26. Orchówek /Orchów/ (RL), św. Jana Jałmużnika (Sanktuarium Matki Bożej Pocieszenia), diecezja siedlecka

Współcześnie wieś: gmina Włodawa, pow. włodawski, woj. lubelskie.
/dawne miasto/

Dekanat⁴⁵⁹:

- chełmski diecezji chełmskiej (09.07.1604-1717-1772),
- włodawski diecezji siedleckiej (-2020-).

4.27. Orłów Murowany /Orłów/ (PR)

Gmina Izbica, pow. krasnostawski, woj. lubelskie.

sygn. 35/95/0/14/1167, k. 53-58.

⁴⁵⁷ APL ChKG, sygn. 35/95/0/14/1167, k. 501, 502.

⁴⁵⁸ APL ChKG, sygn. 35/95/0/14/1186, k. 329.

⁴⁵⁹ Concilia Poloniae T.9, s. 9-20, 66-78, 83-130, 214-292.

Na podstawie rozporządzenia Ministra Rolnictwa i Dóbr Państwowych w przedmiocie ustanowienia zarządu państwowego nad majątkami i osadami pocerkiewnymi, znajdującymi się na obszarze byłego Królestwa Kongresowego z 16 czerwca **1919** roku majątek cerkwi Orłów (gmina Izbica) został objęty zarządem państwowym przez Zarząd Okręgu Dóbr Państwowych w Radomiu⁴⁶⁰.

Dekanat⁴⁶¹:

- lubelski diecezji chełmsko-warszawskiej (23.05.1875-31.07.1905),

Tabela 129 – Chronologiczny wykaz proboszczów/administratorów prawosławnej parafii Orłów

Imię/imiona i nazwisko	Okres sprawowania funkcji
Jan Kortyko	-1903-1904-; proboszcz

4.28. Orłów Murowany /Orłów/ (RG)

Gmina Izbica, pow. krasnostawski, woj. lubelskie.

Dekanat⁴⁶²:

- krasnostawski diecezji chełmskiej (-1842-1863-).

Kolatorem cerkwi był Kajetan Kicki (-**1842**-)⁴⁶³.

Tabela 130 – Chronologiczny wykaz proboszczów/administratorów grekokatolickiej parafii Orłów

Imię/imiona i nazwisko	Okres sprawowania funkcji
Józef Chartonowicz, -1836	-23.02.1836; proboszcz
Ignacy Sieniewicz, 1809-	-1847-1863-; administrator

4.29. Orłów Murowany (RL), 12.10.1924-, św. Kajetana, archidiecezja lubelska

Gmina Izbica, pow. krasnostawski, woj. lubelskie.

Dekanat⁴⁶⁴:

- krasnostawski diecezji lubelskiej (-1966-),
- krasnostawsko-zachodni archidiecezji lubelskiej (25.03.1992-2019-).

16 lipca **1419** roku król Władysław Jagiełło na prośbę Trojana z Grąbca (współcześnie gmina Zawidz, pow. sierpecki, woj. mazowieckie) przenosi z prawa polskiego na średzkie jego

⁴⁶⁰ Monitor Polski 1919, Nr 135, s. 1.

⁴⁶¹ PKLG 1904, s. 280; PKLG 1905, s. 259.

⁴⁶² Rocznik RWCh 1847, s. 292; Spis DGCh 1863, s. 13.

⁴⁶³ APL ChKG, sygn. 35/95/0/14/1167, k. 441, 442.

⁴⁶⁴ Spis DL 1966, s. 131.

wieś Orłów w ziemi chełmskiej⁴⁶⁵.

17 lipca **1419** roku król Władysław Jagiełło wynagradzając zasługi Trojana z Grąbca, jako przewodnika wojsk polskich i litewskich do ziemi krzyżackiej, nadaje mu wieś Orłów w ziemi chełmskiej⁴⁶⁶.

7 września **1919** roku biskup lubelski Marian Leon Fulman zwiedzał budowę, z fundacji śp. hrabiego Kajetana Kickiego, świątyni w Orłowie Murowanym⁴⁶⁷.

Parafię erygował **12 października 1924** roku biskup lubelski Marian Leon Fulman⁴⁶⁸.

Kościół murowany został wybudowany w latach 1923-1929⁴⁶⁹.

Wizytacja pasterka parafii została przeprowadzona 9 sierpnia **1964** roku⁴⁷⁰.

Tabela 131 – Chronologiczny wykaz proboszczów/administratorów rzymskokatolickiej parafii Orłów Murowany

Imię/imiona i nazwisko	Okres sprawowania funkcji
Ignacy Wojtyna, 1890-1957	-24.12.1957; proboszcz
Bolesław Świś, 1919-1987	1958-1966-; administrator
Stanisław Wójtowicz	1986-2018-; proboszcz

4.30. Ortel Królewski (PR)

Gmina Piszczac, pow. bialski, woj. lubelskie.

Dekanat:

- (...) diecezji chełmsko-warszawskiej (1875-1905).

Tabela 132 – Chronologiczny wykaz proboszczów/administratorów prawosławnej parafii Ortel Królewski

Imię/imiona i nazwisko	Okres sprawowania funkcji
Mikołaj Sosnowski, 1846-1903	ok. 09.05.1876-1898; proboszcz

4.31. Ortel Królewski (RG), Opieki Matki Boskiej

Gmina Piszczac, pow. bialski, woj. lubelskie.

Dekanat⁴⁷¹:

- bialski diecezji chełmskiej (-1833-1865-).

Tabela 133 – Chronologiczny wykaz proboszczów/administratorów greckokatolickiej parafii

⁴⁶⁵ ZDM, Nr 1882.

⁴⁶⁶ ZDM, Nr 1883.

⁴⁶⁷ WiadLub 1919, Nr 10, s. 313.

⁴⁶⁸ Spis DL 1966, s. 131.

⁴⁶⁹ Spis DL 1966, s. 131.

⁴⁷⁰ Spis DL 1966, s. 131.

⁴⁷¹ Rocznik RWCh 1847, s. 288; APL ChKG, sygn. 35/95/0/14/1167, k. 19, 20.

Ortel Królewski

Imię/imiona i nazwisko	Okres sprawowania funkcji
Józef Tąkiel	-1847-; administrator
Tomasz Żypowski, 1825-	-1863-; proboszcz

4.32. Ortel Królewski (RL), MB Różańcowej

Gmina Piszczac, pow. bialski, woj. lubelskie.

Dekanat:

- (...) diecezji podlaskiej (-1938-),
- bialsko-południowy diecezji siedleckiej (-2018-2019-).

Tabela 134 – Chronologiczny wykaz proboszczów/administratorów rzymskokatolickiej parafii Ortel Królewski

Imię/imiona i nazwisko	Okres sprawowania funkcji
Adam Denisiuk, 1887-	28.04.1921-15.08.1921; administrator

4.33. Ortel Książęcy (RG), Narodzenia NMP

Gmina Biała Podlaska, pow. bialski, woj. lubelskie.

Dekanat⁴⁷²:

- bialski diecezji chełmskiej (-1833-1865-).

Tabela 135 – Chronologiczny wykaz proboszczów/administratorów greckokatolickiej parafii Ortel Książęcy

Imię/imiona i nazwisko	Okres sprawowania funkcji
Józef Tąkiel, 1819-	-1847-; administrator
Karol Starkiewicz, 1815-	-1863-; administrator

4.34. Ortel Książęcy (RL), Narodzenia NMP, diecezja siedlecka

Gmina Biała Podlaska, pow. bialski, woj. lubelskie.

Dekanat:

- (...) diecezji siedleckiej, czyli podlaskiej (-1921-1938-),
- bialsko-południowy diecezji siedleckiej (-2018-2020-).

Tabela 136 – Chronologiczny wykaz proboszczów/administratorów rzymskokatolickiej parafii Ortel Książęcy

⁴⁷² Rocznik RWCh 1847, s. 288; APL ChKG, sygn. 35/95/0/14/1167, k. 19, 20.

Imię/imiona i nazwisko	Okres sprawowania funkcji
Adam Denisiuk, 1887-	28.04.1921-31.01.1927; administrator
Bolesław Pietkiewicz, 1880-1943	11.07.1927-08.11.1934; administrator
Adolf Kryński, -1942	proboszcz

4.35. Osieck (RL), św. Apostołów Andrzeja i Bartłomieja (SS. Andreae et Bartholomaei Aplor.), diecezja siedlecka

Gmin Osieck, pow. otowcki, woj. maowieckie.

Dekanat:

- garwoliński diecezji lubelskiej (-1897-1916-),
- (...) diecezji podlaskiej (24.09.1918-),
- osiecki diecezji siedleckiej (25.03.1992-2019-).

Kaplica:

- Osieck, cmentarz, S. Rochi (-1909-).

Tabela 137 – Chronologiczny wykaz proboszczów/administratorów rzymskokatolickiej parafii Osieck

Imię/imiona i nazwisko	Okres sprawowania funkcji
Józef Rychlik, 1807-1896	-29.12.1896; proboszcz
Alekksander Olszewski, 1860-	-1908-; administrator

4.36. Ostrowczyk (RG)

Współcześnie: wieś, rejon trembowelski, obwód tarnopolski, Ukraina.

Wieś, woj. tarnopolskie, Polska (-17.09.1939).

Tabela 138 – Chronologiczny wykaz administratorów/proboszczów greckokatolickiej parafii Ostrowczyk

Imię/imiona i nazwisko	Okres sprawowania funkcji
Józef Dydycki	-1827-; proboszcz

4.37. Ostrów (PR)

Na podstawie rozporządzenia Ministra Rolnictwa i Dóbr Państwowych w przedmiocie ustanowienia zarządu państwowego nad majątkami i osadami pocerkiwnymi, znajdującymi się na obszarze byłego Królestwa Kongresowego z 16 czerwca **1919** roku majątek cerkwi Ostrów (gmina Ostrów, pow. włodawski) został objęty zarządem państwowym przez Zarząd

Okręgu Dóbr Państwowych w Siedlcach⁴⁷³.

4.38. Ostrów (PR)

Na podstawie rozporządzenia Ministra Rolnictwa i Dóbr Państwowych w przedmiocie ustanowienia zarządu państwowego nad majątkami i osadami pocerkiewnymi, znajdującymi się na obszarze byłego Królestwa Kongresowego z 16 czerwca 1919 roku majątek cerkwi Ostrów (pow. ostrowski) został objęty zarządem państwowym przez Zarząd Okręgu Dóbr Państwowych w Siedlcach⁴⁷⁴.

4.39. Ostrów (RL)

Współcześnie wieś, rejon sokalski, obwód lwowski, Ukraina
/powiat hrubieszowski do 1951 roku, Polska/

Dekanat

- sokalski diecezji chełmskiej (09.07.1604-18.06.1624-15.09.1694-20.07.1717-1772-)⁴⁷⁵.

Uposażenie kościoła zostało potwierdzone w 1409 względnie w 1419 roku⁴⁷⁶.

Według rejestru poborowego z 1472 roku we wsi Ostrów funkcjonowała jedna karczma wchodząca w skład uposażenia kościoła⁴⁷⁷.

4.40. Ostrów Lubelski /Ostrów/ (RG), św. Trójcy

Gmina Ostrów Lubelski, pow. lubartowski, woj. lubelskie
Powiat krasnostawski, ziemia chełmska, woj. ruskie (-1791-)⁴⁷⁸.
Powiat włodawski (-1936-).

Dekanat⁴⁷⁹:

- parczewski diecezji chełmskiej (-1833-1865-),

Kaplica:

- Ostrów Lubelski (-1863-) /Ostrów/.

Dożywotnim dziedzicem dóbr Ostrów Lubelski jak i kolatorem greckokatolickiej cerkwi była **chorążyna chełmska Katarzyna z Czarneckich Sługocka** (-06.06.1786-1791-)⁴⁸⁰.

Dziedzicem dóbr Ostrów Lubelski był podkomorzy chełmski Franciszek Kunicki (-1791-)⁴⁸¹.

Od najdawniejszych czasów funkcjonowało bractwo św. Trójcy przy cerkwi parafialnej,

⁴⁷³ Monitor Polski 1919, Nr 135, s. 1.

⁴⁷⁴ Monitor Polski 1919, Nr 135, s. 1.

⁴⁷⁵ Concilia Poloniae T.9, s. 9-20, 23-38, 66-78, 83-130, 133-178, 214-292.

⁴⁷⁶ ZDM 1307; Janeczek Rejestr 1472, s. 53.

⁴⁷⁷ Janeczek Rejestr 1472, s. 53.

⁴⁷⁸ APL KomisjeCWZCh, sygn. 35/18/0/-/4, k. 549.

⁴⁷⁹ Rocznik RWCh 1847, s. 295; APL ChKG, sygn. 35/95/0/14/1185, k. 45; APL ChKG, sygn. 35/95/0/14/1190, k. 4.

⁴⁸⁰ APL KomisjeCWZCh, sygn. 35/18/0/-/4, k. 549; APL ChKG, sygn. 35/95/0/12.1/637, k. 8.

⁴⁸¹ APL KomisjeCWZCh, sygn. 35/18/0/-/4, k. 549.

bractwo istniało w **1833** roku (wówczas do bractwa należało 148 osób)⁴⁸².

W **1804** roku zostało ustanowione bractwo Różańcowe przy cerkwi parafialnej, bractwo istniało w **1833** roku (wówczas do bractwa należało 121 osób; w niedziele i święta śpiewano różaniec)⁴⁸³.

W **1853** roku grzebano zmarłych na cmentarzu oddalonym od cerkwi⁴⁸⁴.

Tabela 139 – Chronologiczny wykaz proboszczów/administratorów greckokatolickiej parafii Ostrów Lubelski

Imię/imiona i nazwisko	Okres sprawowania funkcji
Daniel Dorosiewicz, 1764-	06.06.1786/prezenta-1791-; proboszcz
Andrzej Ciszewski, -1832	-22.01.1832; proboszcz
Michał Hołubowicz	-1847-; administrator
Józef Tąkiel, 1819-	-1863-; proboszcz

Organista:

- Andrzej Kapitan (1855-10.07.1862-). Urodził się w 1832 roku (około)⁴⁸⁵.

4.41. Ostrów Lubelski /Ostrów/ (RL), Niepokalanego Poczęcia NMP (Immac. Concept. BMV), diecezja siedlecka

Gmina Ostrów Lubelski, pow. lubartowski, woj. lubelskie (pow. włodawski, -1936-).

Dekanat⁴⁸⁶:

- sokalski diecezji chełmskiej (1717-1772),
- włodawski diecezji lubelskiej (-1908-24.09.1918),
- (...) diecezji podlaskiej (24.09.1918-),
- parczewski diecezji siedleckiej (-2019-2020-).

Kaplica:

- Ostrów Lubelski, cmentarz /S. Mariae Magdal./ (-1909-).

Tabela 140 – Chronologiczny wykaz proboszczów/administratorów rzymskokatolickiej parafii Ostrów Lubelski /Ostrów/

Imię/imiona i nazwisko	Okres sprawowania funkcji
Andrzej Leszczyński, 1846-1928	27.01.1883-luty 1887; proboszcz
Józef Kostkowski, 1868-1938	-1908-; administrator
Mikołaj Bobolewski, 1872-1946	04.09.1912-11.12.1913; proboszcz
Stanisław Rychlik, 1912-1987	1970-1986; proboszcz

4.42. Ostrówek (RL), 08.07.1921-, MB Częstochowskiej, archidiecezja lubelska

⁴⁸² APL ChKG, sygn. 35/95/0/14/1167, k. 39, 40.

⁴⁸³ APL ChKG, sygn. 35/95/0/14/1167, k. 39, 40.

⁴⁸⁴ APL ChKG, sygn. 35/95/0/9.3/245, k. 13.

⁴⁸⁵ APL ChKG, sygn. 35/95/0/14/1184, k. 37.

⁴⁸⁶ Spis DL 1909, s. 117; Concilia Poloniae T.9, s. 66-78, 214-292.

Gmina Ostrówek, pow. lubartowski, woj. lubelskie.

Dekanat⁴⁸⁷:

- lubartowski diecezji lubelskiej (-1937-1938-),
- czemiernicki archidiecezji lubelskiej (25.03.1992-2019-).

Parafię erygował, **8 lipca 1921** roku, biskup lubelski Marian Leon Fulman, z wydzielana z parafii Czemierniki i Kock. Kościół wybudowany w 1921 roku⁴⁸⁸.

Tabela 141 – Chronologiczny wykaz proboszczów/administratorów rzymskokatolickiej parafii Ostrówek

Imię/imiona i nazwisko	Okres sprawowania funkcji
Stanisław Piskała, 1904-	1937-1938-; proboszcz

4.43. Ostrówek (RL), św. Izydora (S. Isidori), diecezja siedlecka

Gmina Ostrówek, pow. lubartowski, woj. lubelskie.

Dekanat⁴⁸⁹:

- garwoliński diecezji lubelskiej (-1909-),
- (...) diecezji podlaskiej (24.09.1918-),
- osiecki diecezji siedleckiej (25.03.1992-2020-).

Tabela 142 – Chronologiczny wykaz proboszczów/administratorów rzymskokatolickiej parafii Ostrówek

Imię/imiona i nazwisko	Okres sprawowania funkcji
Piotr Piwoni, 1812-1878	marzec 1851-; proboszcz
Jan Chyczewski, -1902	-07.05.1902; proboszcz
Józef Piasecki, 1864-	-1908-; proboszcz
Czesław Jaroszewicz, 1865-1940	13.06.1919-12.11.1925; proboszcz
Jan Kalicki, 1888-1979	1925-ok. lipiec 1929; proboszcz

4.44. Ostrówki (RL), św. Stanisława BM (S. Stanisłai EM), diecezja siedlecka

Gmina Wohyń, pow. radzyński, woj. lubelskie.

Dekanat⁴⁹⁰:

- radzyński diecezji lubelskiej (-1909-),
- (...) diecezji podlaskiej (24.09.1918-),

⁴⁸⁷ Spis DL 1938, s. 74; Spis DL 1939, s. 143.

⁴⁸⁸ Spis DL 1939, s. 143.

⁴⁸⁹ Spis DL 1909, s. 83.

⁴⁹⁰ Spis DL 1909, s. 101.

- komarowski diecezji siedleckiej (25.03.1992-2020-).

Tabela 143 – Chronologiczny wykaz proboszczów/administratorów rzymskokatolickiej parafii Ostrówki

Imię/imiona i nazwisko	Okres sprawowania funkcji
Jan Kosiński	-1828-; proboszcz
Edward Szubstarski, 1882-	-1908-; administrator

4.45. Ostrówki (RL)

Współcześnie: rejon lubomelski, obwód wołyński, Ukraina.

Tabela 144 – Chronologiczny wykaz administratorów/proboszczów rzymskokatolickiej parafii Ostrówki

Imię/imiona i nazwisko	Okres sprawowania funkcji
Józef Dąbski, 1876-	1919-; proboszcz

4.46. Oszczów (PR)

Gmina Dołhobyczów, pow. hrubieszowski, woj. lubelskie.

Dekanat:

- 2-okręgu tomaszowskiego diecezji chełmsko-warszawskiej (1875-1905).

25 kwietnia **1906** roku biskup diecezji chełmsko-lubelskiej Eulogiusz przeprowadził wizytację cerkwi w Oszczowie⁴⁹¹.

Na podstawie rozporządzenia Ministra Rolnictwa i Dóbr Państwowych w przedmiocie ustanowienia zarządu państwowego nad majątkami i osadami pocerkiewnymi, znajdującymi się na obszarze byłego Królestwa Kongresowego z 16 czerwca **1919** roku majątek cerkwi Oszczów (gmina Dołhobyczów) został objęty zarządem państwowym przez Zarząd Okręgu Dóbr Państwowych w Radomiu⁴⁹².

Tabela 145 – Chronologiczny wykaz proboszczów/administratorów prawosławnej parafii Oszczów

Imię/imiona i nazwisko	Okres sprawowania funkcji
Mikołaj Sosnowski, 1846-1903	1898-20.11.1903; proboszcz
Konstanty Aleksiewicz	01.12.1903-; proboszcz

4.47. Oszczów (RG)

Gmina Dołhobyczów, pow. hrubieszowski, woj. lubelskie.

⁴⁹¹ CCZ 1906, Nr 7, s. 207.

⁴⁹² Monitor Polski 1919, Nr 135, s. 1.

Cerkiew filialna parafii Dołhobyczów (-1842-1863-).

Według rejestru poborowego z **1472** roku we wsi szlachecka Oszczów /Oscow/ leżąca w województwie bełskim znajdowała się cerkiew⁴⁹³.

Kolatorzem cerkwi był Edward Rastawiecki (-1842-)⁴⁹⁴.

Tabela 146 – Chronologiczny wykaz proboszczów/administratorów greckokatolickiej parafii Oszczów

Imię/imiona i nazwisko	Okres sprawowania funkcji
Sylwester Pogonowski	-1825-; proboszcz

4.48. Oszczów (RL), św. Barbary PM (S. Barbarae VM), diecezja zamojsko-lubaczowska

Gmina Dołhobyczów, pow. hrubieszowski, woj. lubelskie.

Dekanat⁴⁹⁵:

- bełski diecezji chełmskiej (09.07.1604-15.09.1694-20.07.1717-1772),
- tyszowiecki diecezji lubelskiej (-1839-1864-),
- tomaszowski diecezji lubelskiej (-1869-1901-),
- hrubieszowski diecezji lubelskiej (-1905-1936-),
- łaszczowski diecezji zamojsko-lubaczowskiej (25.03.1992-2020-).

Kaplica:

- Poturzyn, murowana (-1879-1928-).

Kościół filialny:

- Dołhobyczów, Matki Boskiej Częstochowskiej (MBV Claromontanae; -1922-1936-).

Parafię erygował, 8 lipca **1472** roku, biskup chełmski Jan Kaźmierski (Kazimirski)⁴⁹⁶.

Kościół, drewniany, wybudowany w **1468** roku z fundacji braci Krystyna, Jana, Mikołaja Rulików /Rulikowskich/; gruntownie remontowany w **1730** i 1895 roku⁴⁹⁷.

9 lipca **1604** roku, na synodzie diecezjalnym, parafia została włączona do dekanatu bełskiego diecezji chełmskiej⁴⁹⁸.

⁴⁹³ Janeczek Rejestr 1472, s. 38.

⁴⁹⁴ APL ChKG, sygn. 35/95/0/14/1167, k. 483, 484.

⁴⁹⁵ Spis DL 1840, s. 91; Spis DL 1864, s. 12; Spis DL 1865, s. 15; Spis DL 1870, s. 49; Spis DL 1881, s. 39; Spis DL 1897, s. 61; Spis DL 1902, s. 64; Spis DL 1909, s. 49; Spis DL 1912, s. 35; Spis DL 1914, s. 34; Spis DL 1915, s. 34; Spis DL 1932, s. 50; Spis DL 1929, s. 60; Spis DL 1932, s. 78; Spis DL 1937, s. 56; Concilia Poloniae T.9, s. 9-20, 66-78, 83-130, 214-292.

⁴⁹⁶ Spis DL 1932, s. 78.

⁴⁹⁷ Spis DL 1932, s. 78.

⁴⁹⁸ Concilia Poloniae T.9, s. 9-20, 83-130.



Odcisk 7 – Rok 1874, 13 września. Odcisk pieczęci urzędowej Urzędnika Stanu Cywilnego Parafii r.l. Oszczów (ze zbiorów Andrzeja Karczmarczuka).

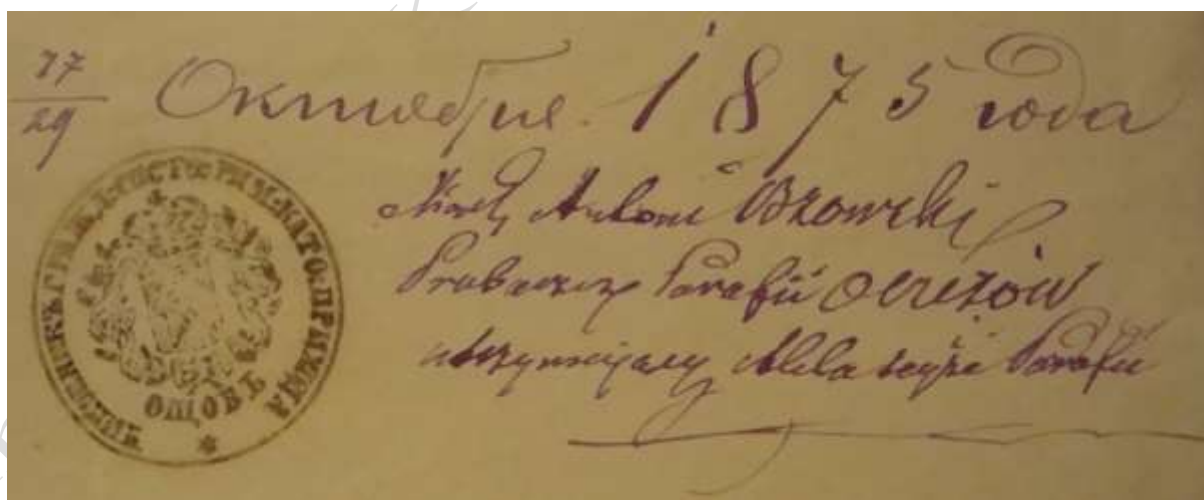

Podpis 1 – Rok 1875, 20 października. Podpis proboszcza parafii Oszczów ks. Antoniego Bzowskiego i odcisk pieczęci Urzędnika Stanu Cywilnego parafii r.l. Oszczów (ze zbiorów Andrzeja Karczmarczuka).



Odcisk 8 – Rok 1880, 5 maja. Odcisk pieczęci urzędowej Urzędnika Stanu Cywilnego Parafii r.l. Oszczów. Pieczęć była używana już w 1875 roku (ze zbiorów Andrzeja Karczmarczuka).

W **1916** roku rekolekcje wielkopostne w parafii przeprowadzili oo. redemptoryści z

Galicji (podobnie jak w wielu innych parafiach diecezji lubelskiej)⁴⁹⁹.



Odcisk 9 – Rok 1934, 12 września. Odcisk pieczęci urzędowej Urzędnika Stanu Cywilnego Parafii r.l. Oszczów.

Tabela 147 – Chronologiczny wykaz proboszczów/administratorów rzymskokatolickiej parafii Oszczów

Imię/imiona i nazwisko	Okres sprawowania funkcji
Jan Tomasz Boratyński	-1602-1604-; proboszcz
Marcin Kozłowski	-1624-; proboszcz
Jan Jabłoński	-30.04.1719-; proboszcz
Mikołaj Trembiński /Trębiński/, -1774	-1749-24.12.1774; proboszcz
Paulin Skolanowski	-1816-; proboszcz
Sylwester Pogonowski	-1825-1829-; proboszcz
Antoni Kościakiewicz	-1831-1839-; administrator
Antoni Bzowski, 1815-1901	-sierpień 1842-; administrator sierpień 1842-1880-; proboszcz
Tomasz Słonecki	-1891-; administrator
Seweryn Korytkowski, 1863-1911	-1896-1901-; administrator
Adam Szczerbiński, 1861-1916	-1904-; proboszcz
Wacław Kupść, 1861-1909	-1908-22.11.1909; administrator
Ludwik Olechowski, 1875-1945	-1911-; administrator
Teodor Jastrzębski, 1883-	-1911-1914-; administrator
Michał Pióro, 1884-	-1916-; administrator
Ludomir Tutlis, 1888-1961	ok. lipiec 1919-; administrator
Józef Sikorski, 1856-	1921-1922-; proboszcz
Karol Sawulski, 1888-1927	-07.01.1927; proboszcz
Wacław Jabłoński, 1895-	1927-1928-; proboszcz
Franciszek Ściegienny, 1894-	1933-1936-; proboszcz
Jan Andrzej Chmaj, 1957-	08.08.1989-22.08.1994; proboszcz

⁴⁹⁹ ZLub 1916, Nr 95, s. 6; ZLub 1916, Nr 145, s. 3.

Imię/imiona i nazwisko	Okres sprawowania funkcji
<i>Eugeniusz Łabisz</i>	1994-1996; <i>proboszcz</i>
Mieczysław Nicpoń, 1960-	1996-17.08.2016; proboszcz
Mieczysław Filip, 1954-	17.08.2016-2019-; proboszcz

Organiści w Oszczowie (biogramy w GSB):

- Stanisław Zakrzewski (-1826-),
- Adam Blajerski (-1831-1832-),
- Antoni Blajerski (-1835-),
- Antoni Błaszczczyński⁵⁰⁰ (-1886-; ur. ok. 1800).

4.49. Otrocz (PR), 29.03.1875-1919; ...-

Gmina Chrzanów, pow. janowski, woj. lubelskie.

Dekanat⁵⁰¹:

- 1-szy biłgorajski diecezji chełmsko-warszawskiej (-1903-31.07.1905),
- (?) diecezji chełmsko-lubelskiej (31.07.1905-1915-; nie wskazano dekanatu).

29 marca (lub czerwca) 1875 roku unicka cerkiew w Otrocz została zamieniona na prawosławną⁵⁰².

W 1888 roku cerkiew została przebudowana ze stylu renesansowego w styl bizantyjski⁵⁰³

W 1915 roku, podczas I wojny światowej prawie wszyscy prawosławni mieszkańcy Otracza wraz z proboszczem wyemigrowali do Rosji. Do lutego 1919 roku trzecia część z nich powróciła do domu⁵⁰⁴.

Parafia w Otrocz została zlikwidowana a prawosławnych mieszkańców objęto parafią w Lublinie z filią w Otrocz, przy czym parafianie mieli wybudować sobie cerkiew. Od 25 marca 1923 roku w Otrocz pełnił obowiązki religijne prawosławny ksiądz Doroszuk⁵⁰⁵.

25 maja 1923 roku mieszkańcy prawosławni miejscowości Otrocz zwrócili się do Zarządu Okręgowego Lasów Państwowych w Siedlcach o przydział budulca drzewnego na budowę kaplicy prawosławnej. Na żądanie zarządu parafianie dołączyli kosztorys budowy kaplicy opiewający na 35573396 marek. Ministerstwo WRiOP w Warszawie był skłonne wyasygnować 5 mln marek na budowę kaplicy⁵⁰⁶.

19 sierpnia 1923 roku parafianie wraz ze swoim księdzem porzucili budowę drewnianej cerkwi i ponownie rozpoczęli starania o zwrot cerkwi⁵⁰⁷.

28 września 1923 roku metropolita warszawski i wołyński i całej Cerkwi prawosławnej w Polsce informuje MWRiOP w Warszawie, że Św. Synod Metropolii Prawosławnej w Polsce na posiedzeniu w dniu 5 września 1923 roku uchwalił, że należy się zwrócić do rządu o przywrócenie cerkwi prawosławnej w Otrocz⁵⁰⁸.

⁵⁰⁰ APZ APROszczów, sygn. 88/624/0/-/12, k. 39/116.

⁵⁰¹ PKLG 1904, s. 274; PKLG 1905, s. 254; PKLG 1909, s. 259; PKLG 1910, s. 285; PKLG 1911, s. 285; PKLG 1912, s. 298.

⁵⁰² AAN MWRiOP, sygn. 2/14/0/5/872, k. 740.

⁵⁰³ AAN MWRiOP, sygn. 2/14/0/5/872, k. 766.

⁵⁰⁴ AAN MWRiOP, sygn. 2/14/0/5/872, k. 662-706, 740, 753, 766.

⁵⁰⁵ AAN MWRiOP, sygn. 2/14/0/5/872, k. 740.

⁵⁰⁶ AAN MWRiOP, sygn. 2/14/0/5/872, k. 725-727.

⁵⁰⁷ AAN MWRiOP, sygn. 2/14/0/5/872, k. 740.

⁵⁰⁸ AAN MWRiOP, sygn. 2/14/0/5/872, k. 736.

10 maja 1924 roku 1924 roku proboszcz parafii prawosławnej w Otrocz zwrócił się do MWRiOP w Warszawie z prośbą o przydzielenie mieszkania w organistowce bądź w szkole w Otrocz, gdzie wówczas mieścił się posterunek policji. W dużej sali szkolnej mógłby odprawiać nabożeństwa, które aktualnie odprawia w gospodarskiej chałupie, gdzie też mieszka. Parafianie nie dawno powrócili z Rosji i są bardzo biedni a zatem nie są w stanie wybudować cerkwi⁵⁰⁹.

4 marca 1925 roku, 4 listopada 1928 roku parafianie prawosławni ponownie zwracali się do MWRiOP w Warszawie o zwrot cerkwi⁵¹⁰.

Tabela 148 – Chronologiczny wykaz proboszczów/administratorów prawosławnej parafii Otrocz

Imię/imiona i nazwisko	Okres sprawowania funkcji
Doroszuk	
Mikołaj Demczuk	-1903-1912-; proboszcz
Teofil Kowalczuk	05.02.1924-maj 1919-; proboszcz

4.50. Otrocz (RG), -29.03.1875, św. Trójcy

Gmina Chrzanów, pow. janowski, woj. lubelskie.

Murowana cerkiew, w miejsce drewnianej, została wybudowana w **1873** roku. Świątynię poświęcił 8 września 1873 roku ks. Cyryl Chrościewicz unicki dziekan biłgorajski⁵¹¹.

Dekanat⁵¹²:

- szczebrzeszyński diecezji chełmskiej (-1833-1865-).

Cerkiew filialna:

- Tarnawa /Tarnawa Duża/ (-1842-1863-).

W **1751** roku zostało ustanowione bractwo przy cerkwi parafialnej, bractwo istniało w **1833** roku (wówczas do bractwa należało 50 osób)⁵¹³.

Kolatorzem cerkwi była Ordynacja Zamojska (-**1842**-)⁵¹⁴.

Tabela 149 – Chronologiczny wykaz proboszczów/administratorów greckokatolickiej parafii Otrocz

Imię/imiona i nazwisko	Okres sprawowania funkcji
Andrzej Żukowski, 1774-1852	03.09.1817-1835-; proboszcz
Stefan Gomella	-1847-; administrator
Jan Skrobański, 1830-	-1863-; proboszcz

⁵⁰⁹ AAN MWRiOP, sygn. 2/14/0/5/872, k. 746.

⁵¹⁰ AAN MWRiOP, sygn. 2/14/0/5/872, k. 576, 772.

⁵¹¹ AAN MWRiOP, sygn. 2/14/0/5/872, k. 692-706, 740.

⁵¹² Rocznik RWCh 1847, s. 296; Spis DGCh 1863, s. 17.

⁵¹³ APL ChKG, sygn. 35/95/0/14/1167, k. 43, 44.

⁵¹⁴ APL ChKG, sygn. 35/95/0/14/1167, k. 467, 468.

4.51. Otrocz (RL), 1919-, diecezja sandomierska

Gmina Chrzanów, pow. janowski, woj. lubelskie.

Dekanat:

- janowski diecezji lubelskiej (1919-),
- modliborzycycki diecezji sandomierskiej (24.03.1992-2020).

3 stycznia **1919** roku biskup zezwolił administratorowi parafii Batorz poświęcić cerkiew w Otrocz⁵¹⁵.

18 czerwca **1919** roku odbyła się wizytacja kanoniczna *parafii* Otrocz przeprowadzona przez biskupa sufragana lubelskiego Adolfa Józefa Jełowickiego⁵¹⁶.

Tabela 150 – Chronologiczny wykaz proboszczów/administratorów rzymskokatolickiej parafii Otrocz

Imię/imiona i nazwisko	Okres sprawowania funkcji
Julian Matraś, 1885-	wrzesień 1919-; administrator parafii filialnej -23.01.1922/lub 27.01.1922; administrator
Seweryn Gustaw Śluskowski /Śluzkowski/, 1867-1939	23.01.1922-28.12.1922; proboszcz
Józef Widawski, 1882-	kwiecień 1923-; proboszcz
Wacław Padkowski, 1889-	ok. lipiec 1923-1930; proboszcz
Adam Stanisław Padziński, 1869-1942	1930-14.08.1942; proboszcz
Wincenty Grosz	1942-1944; administrator; proboszcz parafii Chrzanów
Piotr Gąder, 1914-1993	1944-1953; proboszcz
Zygmunt Tchórzewski, 1918-	1953-1955; proboszcz
Tadeusz Prejs, 1924-	1956-1967; proboszcz
Ignacy Zdeb, 1926-1999	14.01.1967-1978; proboszcz
Witold Ostaszewski, 1937-2019	1978-1983; proboszcz
Kzimirz Florek, 1938-2002	1983-1992; proboszcz
Stanisław Mroczek, 1960-	1992-lipiec 2004; proboszcz
Stanisław Chmielewski, 1963-	lipiec 2004-; proboszcz
Stanisław Turek	2009-2015; proboszcz
<i>Adam Puścizna</i>	-2018-2019-; proboszcz

5. P – wykaz parafii**5.1. Pańków (PR)**

Gmina Tarnawatka, pow. tomaszowski, woj. lubelskie.

Na podstawie rozporządzenia Ministra Rolnictwa i Dóbr Państwowych w przedmiocie

⁵¹⁵ AAN MWRiOP, sygn. 2/14/0/5/872, k. 692-706; WiadLub 1919, Nr 3, s. 87.

⁵¹⁶ ZLub 1919, Nr 210, s. 2.

ustanowienia zarządu państwowego nad majątkami i osadami pocerkiewnymi, znajdującymi się na obszarze byłego Królestwa Kongresowego z 16 czerwca **1919** roku majątek cerkwi **Pańków** (gmina Tarnawatka, pow. tomaszowski) został objęty zarządem państwowym przez Zarząd Okręgu Dóbr Państwowych w Radomiu⁵¹⁷.

5.2. Pańków (RG)

Dekanat:

- tomaszowski diecezji chełmskiej (-1737-).

5.3. Paprotnia (RL)

Diecezja podlaska (-1842-).

Tabela 151 – Chronologiczny wykaz proboszczów/administratorów rzymskokatolickiej parafii Paprotnia

Imię/imiona i nazwisko	Okres sprawowania funkcji
Aleksander Dominik Sikorski, 1813-1879	1840-1876

5.4. Parafianka (RL), św. Andrzeja Boboli

Gmina Żyrzyn, pow. puławski, woj. lubelskie.

Dekanat:

- (...) diecezji lubelskiej (28.04.1943-24.03.1992),
- puławski archidiecezji lubelskiej (25.03.1992-2020-).

Parafię erygował, 28 kwietnia **1943** roku, biskup lubelski Marian Leon Fulman. W skład parafii weszły miejscowości parafii Żyrzyn: Jaworów, Parafianka, Skrudki, Wilczanka oraz współcześnie nieistniejące Poręba (kolonia), Zagórki (dwór; współcześnie uroczysko) a także z parafii Gołębie: Cezaryn, Kośmin, Strzyżowice.⁵¹⁸

Tabela 152 – Chronologiczny wykaz proboszczów/administratorów rzymskokatolickiej parafii Parafianka

Imię/imiona i nazwisko	Okres sprawowania funkcji
Jan Modrzejewski, 1873-1951	28.04.1947-14.07.1949; proboszcz
Henryk Józefko, 1925-2018	11.01.1961-28.06.1999; proboszcz

Na cmentarzu parafialnym w Parafiance pochowani są:

- ks. Henryk Józefko.

5.5. Parczew (RG), Wniebowzięcia NMP

⁵¹⁷ Monitor Polski 1919, Nr 135, s. 1.

⁵¹⁸ Rybak Mieczysław, „Żyrzyn i okolice. Zarys dziejów”, s. 56.

Gmina/miasto Parczew, pow. włodawski, woj. lubelskie.

Dekanat⁵¹⁹:

- parczewski diecezji chełmskiej (-1833-1865-).

W 1853 roku grzebano zmarłych na cmentarzu oddalonym od cerkwi⁵²⁰.

Tabela 153 – Chronologiczny wykaz proboszczów/administratorów greckokatolickiej parafii Parczew

Imię/imiona i nazwisko	Okres sprawowania funkcji
Antoni Laurysiewicz, 1821-1876	29.12.1845-19.02.1852; administrator
Michał Zatkalik, 1823-	-1863-; proboszcz

Diak-organista:

- Jakub *Borynkiewicz* (1851-10.07.1862-). Urodził się w 1824 roku (około)⁵²¹.

5.6. Parczew (RL), św. Jana Chrzciciela (S. Joannis Bapt.), diecezja siedlecka

Gmina/miasto Parczew, pow. włodawski, woj. lubelskie.

Dekanat⁵²²:

- włodawski diecezji lubelskiej (-1908-24.09.1918),
- (...) diecezji podlaskiej (24.09.1918-),
- parczewski diecezji siedleckiej (-2019-2020-).

Kaplica:

- Milanów, szpital (-1909-; pow. radzyński),
- Kolan (-1909-).
- Siemień (-1909-).
- Gęś (-1909-).

Tabela 154 – Chronologiczny wykaz proboszczów/administratorów rzymskokatolickiej parafii Parczew

Imię/imiona i nazwisko	Okres sprawowania funkcji
Hipolit Stawiński, 1815-1876	-23.12.1875; proboszcz
Józef Żebracki, -1902	-1884; administrator
Leonard Tomaszewski, 1845-1914	1884-; administrator
Tertulian [Leon Tertulian] Perkowski, 1836-1897	-17.06.1897; administrator
Stanisław Wierzejski, 1858-1912	przed listopadem 1897-01.07.1912; administrator
Feliks Bogusław Ostojki, 1865-	1920-1925-; proboszcz

⁵¹⁹ Rocznik RWCh 1847, s. 295; APL ChKG, sygn. 35/95/0/14/1185, k. 45; APL ChKG, sygn. 35/95/0/14/1190, k. 4.

⁵²⁰ APL ChKG, sygn. 35/95/0/9.3/245, k. 13.

⁵²¹ APL ChKG, sygn. 35/95/0/14/1184, k. 37.

⁵²² Spis DL 1909, s. 118.

5.7. Paryduby ()

Współcześnie wieś Paryduby, *rejon żółkiewski, obwód lwowski* (Ukraina).

Według rejestru poborowego z 1472 roku we wsi królewskiej Paryduby leżącej w powiecie horodelskim województwa bełskiego funkcjonowała cerkiew⁵²³.

5.8. Parysów (RL), Wniebowzięcia NMP (Assumpt. BMV), diecezja siedlecka

Gmina Parysów, pow. garwoliński, woj. lubelskie.

Dekanat⁵²⁴:

- garwoliński diecezji lubelskiej (-1908-),
- (...) diecezji podlaskiej (24.09.1918-),
- garwoliński diecezji siedleckiej (25.03.1992-2020-).

Kaplica:

- Parysów, cmentarz, S. Rochi (-1909-).

Tabela 155 – Chronologiczny wykaz proboszczów/administratorów rzymskokatolickiej parafii Parysów

Imię/imiona i nazwisko	Okres sprawowania funkcji
Bartłomiej Radziszewski, 1778-1855	1814-1826; proboszcz
Jakub Roszkowski, 1814-1876	-17.05.1876; administrator
Władysław Wachowicz, 1844-1915	-1908-16.01.1915; administrator

5.9. Pasięka (PR)

Współcześnie część wsi Wronowice?

Gmina Werbkowice, pow. hrubieszowski, woj. lubelskie.

Na podstawie rozporządzenia Ministra Rolnictwa i Dóbr Państwowych w przedmiocie ustanowienia zarządu państwowego nad majątkami i osadami pocerkiewnymi, znajdującymi się na obszarze byłego Królestwa Kongresowego z 16 czerwca 1919 roku majątek cerkwi Pasięka (gmina Miętkie) został objęty zarządem państwowym przez Zarząd Okręgu Dóbr Państwowych w Radomiu⁵²⁵.

5.10. Paszenki (PR)

Gmina Jabłoń, pow. parczewski, woj. lubelskie.

Tabela 156 – Chronologiczny wykaz proboszczów/administratorów prawosławnej parafii

⁵²³ Janeczek Rejestr 1472, s. 39.

⁵²⁴ Spis DL 1909, s. 84.

⁵²⁵ Monitor Polski 1919, Nr 135, s. 1.

Paszenki

Imię/imiona i nazwisko	Okres sprawowania funkcji
Cyryl Chrościewicz, 1857-	; proboszcz

5.11. Pawłowice (PR)

Współcześnie: wieś Pawłowice, rejon sokalski, obwód lwowski, Ukraina.

Dekanat:

- 2-okręgu tomaszowskiego diecezji chełmsko-warszawskiej (1875-1905).

25 kwietnia **1906** roku biskup diecezji chełmsko-lubelskiej Eulogiusz przeprowadził wizytację cerkwi w Pawłowicach. Ponadto biskup przenocował w Pawłowicach⁵²⁶.

Na podstawie rozporządzenia Ministra Rolnictwa i Dóbr Państwowych w przedmiocie ustanowienia zarządu państwowego nad majątkami i osadami pocerkiewnymi, znajdującymi się na obszarze byłego Królestwa Kongresowego z 16 czerwca **1919** roku majątek cerkwi Pawłowice (gmina Dołhobyczów, pow. tomaszowski) został objęty zarządem państwowym przez Zarząd Okręgu Dóbr Państwowych w Radomiu⁵²⁷.

Tabela 157 – Chronologiczny wykaz proboszczów/administratorów prawosławnej parafii Pawłowice

Imię/imiona i nazwisko	Okres sprawowania funkcji
Jakub Krypiakiewicz, 1826-1902	30.12.1885-01.12.1899; proboszcz

5.12. Pawłowice (RG), Opieki NMP

Współcześnie: wieś Pawłowice, rejon sokalski, obwód lwowski, Ukraina.

Dekanat⁵²⁸:

- hrubieszowski diecezji chełmskiej (-1816-1865-).

Kolatorem cerkwi był Wincenty Rulikowski (-**1816-1842**-)⁵²⁹.

10/22 maja **1855** roku w kościele r.g. w Pawłowicach zostało odprawione nabożeństwo żałobne po śmierci cara Mikołaja I Pawłowicza⁵³⁰.

Tabela 158 – Chronologiczny wykaz proboszczów/administratorów greckokatolickiej parafii Pawłowice

⁵²⁶ CCZ 1906, Nr 7, s. 207.

⁵²⁷ Monitor Polski 1919, Nr 135, s. 1.

⁵²⁸ Spis DGCh 1863, s. 11; APL ChKG, sygn. 35/95/0/14/1185, k. 41.

⁵²⁹ APL ChKG, sygn. 35/95/0/6/147, k. 46; APL ChKG, sygn. 35/95/0/14/1167, k. 433, 434.

⁵³⁰ APL ChKG, Nabożeństwa żałobne z okazji zgonu cara Mikołaja I, sygn. 35/95/0/16/1214, k. 5.

Imię/imiona i nazwisko	Okres sprawowania funkcji
Bazyli Zborowski, -1834	08.05.1816-; administrator
Leon Koźmiński	-1847-; administrator
Feliks Koźmiński, 1827-	-1863-; administrator

5.13. Pawłowice (RL), św. Jakuba Apostoła (S. Jacobi Mn. Ap.), diecezja siedlecka

Gmina Stężycza, pow. rycki, woj. lubelskie.

Dekanat⁵³¹:

- garwoliński diecezji lubelskiej (-1909-1917-23.09.1918),
- (...) diecezji podlaskiej (24.09.1918-),
- rycki diecezji siedleckiej (25.03.1992-2020-).

Tabela 159 – Chronologiczny wykaz proboszczów/administratorów rzymskokatolickiej parafii Pawłowice

Imię/imiona i nazwisko	Okres sprawowania funkcji
Michał Pióro /Mikołaj/, 1845-1923	-1908-; administrator
Bolesław Frydrychiewicz, 1880-	ok. maj 1917-; administrator

5.14. Pawłów (RG), św. Apostołów Piotra i Pawła (Ukraina)

Współcześnie rejon radziechowski, obwód lwowski, Ukraina.

Dekanat⁵³²:

- stojanowski diecezji chełmskiej (-1740-).

5.15. Pawłów (RG) (pow. janowski)

Patrz Stary Pawłów.

5.16. Pawłów (PR)

Gmina Rejowiec Fabryczny, pow. chełmski, woj. lubelskie.

Dekanat⁵³³:

- 2-gi chełmski diecezji chełmsko-lubelskiej (31.07.1905-1915-).

Na podstawie rozporządzenia Ministra Rolnictwa i Dóbr Państwowych w przedmiocie ustanowienia zarządu państwowego nad majątkami i osadami pocerkiewnymi, znajdującymi się na obszarze byłego Królestwa Kongresowego z 16 czerwca **1919** roku majątek cerkwi Pawłów (gmina Pawłów) został objęty zarządem państwowym przez Zarząd Okręgu Dóbr Państwowych w Radomiu⁵³⁴.

⁵³¹ Spis DL 1909, s. 84.

⁵³² APL ChKG, sygn. 35/95/0/12.1/635, k. 28.

⁵³³ PKLG 1909, s. 259; PKLG 1910, s. 265; PKLG 1911, s. 267; PKLG 1912, s. 279.

⁵³⁴ Monitor Polski 1919, Nr 135, s. 1.

Tabela 160 – Chronologiczny wykaz proboszczów/administratorów prawosławnej parafii Pawłów

Imię/imiona i nazwisko	Okres sprawowania funkcji
Eugeniusz Czajkowski	-1908-1912-; proboszcz

5.17. Pawłów (RG) (pow. chełmski)

Gmina Rejowiec Fabryczny, pow. chełmski, woj. lubelskie.

Dekanat⁵³⁵:

- krasnostawski diecezji chełmskiej (-1847-1865-).

Tabela 161 – Chronologiczny wykaz proboszczów/administratorów greckokatolickiej parafii Pawłów

Imię/imiona i nazwisko	Okres sprawowania funkcji
Samuel Zabłocki	-07.04.1734-; proboszcz
Jakub Zabłocki	-przed 24.08.1771; proboszcz
Roman Puszczałowski, -1828	-1810-28.02.1828; proboszcz
Demetry Zradziński, 1811-	-1845-1869-; proboszcz

Diak:

- Jan Kozicki (1851-1865-; patrz Bezek)⁵³⁶.

5.18. Pawłów (RL), Narodzenia NMP /Nativit. BMV; św. Jana Chrzciciela/, archidiecezja lubelska

Gmina Rejowiec Fabryczny, pow. chełmski, woj. lubelskie.

Dekanat⁵³⁷:

- chełmski diecezji chełmskiej (09.07.1604-1717-1772),
- chełmski diecezji lubelskiej (-1839-1916-),
- siedliski archidiecezji lubelskiej (25.03.1992-2020-).

Kaplice:

- Rejowiec (-1875-1914-).
- Borowica (-1875-1914-).
- Siedliszcze (-1875-1914-).

5 lipca **1419** roku w Wolborzu król Władysław Jagiełło nadaje biskupowi chełmskiemu wsie Łyszcz i Siedliszcze. Na terenie wsi Łyszcz biskup chełmski Paweł w Grabowa założył

⁵³⁵ Rocznik RWCh 1847, s. 292; Spis DGCh 1863, s. 13; APL ChKG, sygn. 35/95/0/14/1185, k. 16; APL ChKG, sygn. 35/95/0/14/1190, k. 6.

⁵³⁶ APL ChKG, sygn. 35/95/0/14/1185, k. 16; APL ChKG, sygn. 35/95/0/14/1184, k. 27.

⁵³⁷ Spis DL 1840, s. 79; Spis DL 1849, s. 12; Spis DL 1865, s. 10; Spis DL 1876, s. 33; Spis DL 1909, s.42; Spis DL 1915, s. 32; PKLG 1892, s. 242; Concilia Poloniae T.9, s. 9-20, 66-78, 83-130, 214-292.

miasto Pawłów⁵³⁸.

25 marca 1919 roku o. jezuici (prowadzący misje święte w parafii Pawłów) dokonali poświęcenia cerkwi w miejscowości Kanie na kościół katolicki⁵³⁹.

30 maja 1919 roku odbyła się wizytacja kanoniczna parafii Pawłów przeprowadzona przez biskupa lubelskiego Mariana Leona Fulmana⁵⁴⁰.

Tabela 162 – Chronologiczny wykaz proboszczów/administratorów rzymskokatolickiej parafii Pawłów

Imię/imiona i nazwisko	Okres sprawowania funkcji
Marcin Dąmbrowski	-1604-; proboszcz
Walenty Kazimierz Czulski, -1723	02.11.1696-czerwiec 1697-; administrator
Jan Józef Węgliński	1753-; administrator
Antoni Wołoszyński	1781-; administrator
Antoni Konstanty Piasecki	-13.11.1759-przed 1785; proboszcz
Józef Komorowski	-1786-ok. 13.03.1819; proboszcz
Michał Krzywanowski	ok. 02.09.1819-31.12.1821; komendant, wice-administrator
Ignacy Gawlikowski	01.01.1821-31.12.1828-; proboszcz
Fryderyk Malinkowski, 1779-1874	-01.01.1830-06.02.1874; proboszcz (czy początkowo zastępował?)
Seweryn Kołaczyński, 1837-	-październik 1875-; proboszcz
Hieronim Dąbrowski [Piotr Hieronim], 1833-1907	-1884; proboszcz
Marceli Dąbrowski, 1840-1925	05.09.1884-26.11.1886; proboszcz
Feliks Antoni Leszczyński, 1845-1909	-przed majem 1888; proboszcz
Wincenty Hartman, 1862-1947	przed majem 1888-ok. grudzień 1893
Antoni Wójcikowski, 1865-1945	19.06.1894-14.11.1916; proboszcz
Wacław Krasucki	-ok. styczeń 1919; proboszcz
Włodzimierz Grzędziński, 1863-	ok. styczeń 1919-; administrator
Zygmunt Szafran	

Organiści (biogramy patrz GSB):

- Ignacy Słomecki (-07.05.1816),
- Stanisław Witkowski (-1825-1831-).

5.19. Pawłówka (PR)

Gmina Rachanie, pow. tomaszowski, woj. lubelskie.

Na podstawie rozporządzenia Ministra Rolnictwa i Dóbr Państwowych w przedmiocie

⁵³⁸ ZDM, Nr 1881.

⁵³⁹ ZLub 1919, Nr 151, s. 2.

⁵⁴⁰ ZLub 1919, Nr 210, s. 2; WiadLub 1919, Nr 8, s. 236.

ustanowienia zarządu państwowego nad majątkami i osadami pocerkiwnymi, znajdującymi się na obszarze byłego Królestwa Kongresowego z 16 czerwca **1919** roku majątek cerkwi Pawłówka (gmina Rachanie, pow. tomaszowski) został objęty zarządem państwowym przez Zarząd Okręgu Dóbr Państwowych w Radomiu⁵⁴¹.

5.20. Peresołowice (PR)

Gmina Werbkowice, pow. hrubieszowski, woj. lubelskie.

Dekanat⁵⁴²:

- zamojski diecezji chełmsko-warszawskiej (23.05.1875-31.12.1879),
- 2-gi hrubieszowski diecezji chełmsko-warszawskiej (01.01.1800-1899),
- 3-gi hrubieszowski diecezji chełmsko-warszawskiej (1900-31.07.1905),
- 3-ci hrubieszowski diecezji chełmsko-lubelskiej (31.07.1905-1915-).

19 kwietnia **1906** roku biskup diecezji chełmsko-lubelskiej Eulogiusz wizytował cerkiew, do której przybył z cerkwi w Hostynnem a z której wyruszył do miejscowości Bohutycze⁵⁴³.

Opiekunem cerkwi był włościanin Daniel Andruszczuk (mianowany 1 października 1906 roku)⁵⁴⁴.

Na podstawie rozporządzenia Ministra Rolnictwa i Dóbr Państwowych w przedmiocie ustanowienia zarządu państwowego nad majątkami i osadami pocerkiwnymi, znajdującymi się na obszarze byłego Królestwa Kongresowego z 16 czerwca **1919** roku majątek cerkwi w Peresołowicach został objęty zarządem państwowym przez Zarząd Okręgu Dóbr Państwowych w Radomiu⁵⁴⁵.

Tabela 163 – Chronologiczny wykaz proboszczów/administratorów parafii prawosławnej Peresołowice

Imię/imiona i nazwisko	Okres sprawowania funkcji
Walerian Zuchajewicz	1875-1912-; administrator/proboszcz

5.21. Peresołowice (RG), św. Mikołaja Biskupa M.

Gmina Werbkowice, pow. hrubieszowski, woj. lubelskie.

Dekanat⁵⁴⁶:

- hrubieszowski diecezji chełmskiej (-1696-1865-).

⁵⁴¹ Monitor Polski 1919, Nr 135, s. 1.

⁵⁴² PKLG 1879, s. 80, 81; PKLG 1885, s. 75; PKLG 1887, s. 79; PKLG 1892, s. 228; PKLG 1898, s. 225, 226; PKLG 1899, s. 204; PKLG 1900, s. 206; PKLG 1901, s. 208; PKLG 1902, s. 268; PKLG 1903, s. 228; PKLG 1904, s. 276; PKLG 1905, s. 256; PKLG 1906, s. 179; PKLG 1907, s. 144; PKLG 1908, s. 143; PKLG 1909, s. 150; PKLG 1910, s. 153; PKLG 1911, s. 161; PKLG 1912, s. 164;

⁵⁴³ CCZ 1906, Nr 7, s. 207.

⁵⁴⁴ CCZ 1906, Nr 19, s. 675.

⁵⁴⁵ Monitor Polski 1919, Nr 135, s. 1.

⁵⁴⁶ Rocznik RWCh 1847, s. 291; Spis DGCh 1863, s. 11; Rocznik 1824, s. 79; Rocznik 1826/27, s. 168, 169; Rocznik 1830, s. 105, 106; APL ChKG, sygn. 35/95/0/16/1214, k 5; APL ChKG, sygn. 35/95/0/14/1167, k. 88; APL ChKG, sygn. 35/95/0/14/1185, k. 41.

Cerkiew filialna⁵⁴⁷:

- Opieki NMP i św. Jana Ewangelisty w... (-1816-)
- Bohutycze (-1847-1863-),
- Gdeszyn (-1847-1863-).

3 czerwca **1696** roku cerkiew greckokatolicka w Peresołowicach należała do dekanatu hrubieszowskiego w diecezji chełmskiej⁵⁴⁸.

W **1760** roku w Peresołowicach, leżących w województwie bełskim Rzeczypospolitej, była parafia greckokatolicka pod wezwaniem św. Mikołaja Biskupa. Parafia należała do dekanatu hrubieszowskiego diecezji chełmskiej. Parafia była pod patronatem szlacheckim. Cerkiew parafialna była drewniana⁵⁴⁹.

W **1770** roku w Peresołowicach została wzniesiona drewniana cerkiew⁵⁵⁰.

Konsystorz przemyski 6 maja **1809** roku zezwolił na rozbiórkę cerkwi filialnej w Bohutyczach i na przeniesienie przedmiotów cerkiewnych do cerkwi w Peresołowicach, rząd jednak na to się nie zgodził⁵⁵¹.

W **1815** roku dwie cerkwie filialne w Bohutyczach i Gdeszynie znajdowały się w fatalnym stanie, grożącym zawaleniem⁵⁵².

Kolator cerkwi: Jan Terlecki (-1816-).

W **1840** roku miejscowość należała do parafii greckokatolickiej w Peresołowicach. Do tej parafii należały także: Dobromierzyce, Gdeszyn, Bohutycze⁵⁵³.

W 1840 roku parafia greckokatolicka w Peresołowicach na utrzymanie diaka przy cerkwi nie zbierano środków. Diak miał także do dyspozycji „pomieszkanie” z ogródkiem⁵⁵⁴.

Według stanu na 8/20 października **1842** roku w parafii greckokatolickiej w Peresołowicach (należącej do dekanatu hrubieszowskiego) było 70 „dymów” – gospodarzy grekokatolików. Kolatorem cerkwi w Peresołowicach jak filialnych cerkwi w Bohutyczach (15 „dymów” i Gdeszynie (42 „dymy”) był Jan Radziejowski. Parafia płaciła diakowi 4 ruble i 8 kopiejek. Diak mieszkał w mieszkaniu na gruncie dworskim i obsługiwał wszystkie cerkwie⁵⁵⁵.

2/14 maja **1855** roku w kościele r.g. w Peresołowicach zostało odprawione przez ks. Juliana Malczyńskiego nabożeństwo żałobne po śmierci cara Mikołaja I Pawłowicza⁵⁵⁶.

W **1862** roku w parafii było 964 parafian, 56 urodzeń, 12 ślubów, 33 zgonów⁵⁵⁷.

W **1931** roku drewniana cerkiew parafialna (pounicka) w Peresołowicach została wpisany do rejestru zabytków kultury i sztuki (pod poz. 150)⁵⁵⁸.

Tabela 164 – Chronologiczny wykaz proboszczów/administratorów greckokatolickiej parafii Peresołowice

⁵⁴⁷ APL ChKG, sygn. 35/95/0/6/147, k. 48; Spis DGCh 1863, s. 11.

⁵⁴⁸ Gil Andrzej, „Chełmskie diecezje obrządku wschodniego. Zagadnienia organizacji terytorialnej w XVII i XVIII wieku” w Stępień Stanisław (red.), „Polska-Ukraina, 1000 lat sąsiedztwa. T. 5, Miejsce i rola Kościoła greckokatolickiego w Kościele powszechnym, Przemysł”, 2000, s. 47-48.

⁵⁴⁹ Kołbuk Witold, „Kościoły wschodnie w Rzeczypospolitej około 1722 roku”, Lublin, 1998, s. 299.

⁵⁵⁰ Słownik GKP T.7, s. 6.

⁵⁵¹ APL ChKG, [Akta dotyczące kościołów greckokatolickich. Stan i reperacja], sygn. 35/95/0/9.2/234, k. 19, 20.

⁵⁵² APL ChKG, [Akta dotyczące kościołów greckokatolickich. Stan i reperacja], sygn. 35/95/0/9.2/234, k. 19, 20.

⁵⁵³ Rzemieniuk USP, s. 205.

⁵⁵⁴ APL ChKG, O diakach, śpiewakach i bractwach, sygn. 35/95/0/14/1167, k. 88.

⁵⁵⁵ APL ChKG, O diakach, śpiewakach i bractwach, sygn. 35/95/0/14/1167, k. 435, 436.

⁵⁵⁶ APL ChKG, Nabożeństwa żałobne z okazji zgonu cara Mikołaja I, sygn. 35/95/0/16/1214, k 5.

⁵⁵⁷ APL ChKG, sygn. 35/95/0/6/163, k. 114.

⁵⁵⁸ LDW 1931, Nr 11, poz. 111, s. 180.

Imię/imiona i nazwisko	Okres sprawowania funkcji
Mikołaj Laurysiewicz, 1771-1854	-01.01.1810-19.09.1854; proboszcz
Roman Rogalski, 1808-1856	19.09.1854-ok.01.11.1854; administrator
Julian Malczyński, 1833-	ok. 08.11.1854-; administrator -1861-1873; proboszcz
Walerian Zuchajewicz	1874-1875-; administrator

Diaci (biogramy w GSB):

- Antoni Chmara /Chmarzyński/ (9 lat; -1830-),
- Józef Rawlik (-1833-1842-).
- Andrzej Myszczyk⁵⁵⁹ (-20.03.1865-).

5.22. Perespa (PR)

Gmina Tyszowce, pow. tomaszowski, woj. lubelskie.

Dekanat⁵⁶⁰:

- 1-szy tomaszowski diecezji chełmsko-warszawskiej (1875-30.07.1905),
- 1-szy tomaszowski diecezji chełmsko-lubelskiej (31.07.1905-1915-).

W dniach 22-23 kwietnia **1906** roku biskup diecezji chełmsko-lubelskiej Eulogiusz przeprowadził wizytację cerkwi w Perespie. Ponadto biskup przenocował w Perespie⁵⁶¹.

Na podstawie rozporządzenia Ministra Rolnictwa i Dóbr Państwowych w przedmiocie ustanowienia zarządu państwowego nad majątkami i osadami pocerkiwnymi, znajdującymi się na obszarze byłego Królestwa Kongresowego z 16 czerwca **1919** roku majątek cerkwi w Perespie został objęty zarządem państwowym przez Zarząd Okręgu Dóbr Państwowych w Radomiu⁵⁶².

Tabela 165 – Chronologiczny wykaz proboszczów/administratorów prawosławnej parafii Perespa

Imię/imiona i nazwisko	Okres sprawowania funkcji
Porfiry Podkowicz, 1812-1881	1875-17.09.1881; proboszcz
Antoni Draczyński, 1850-	-1899-1904-; proboszcz
Marceli Rządkowski	-1908-1912-; proboszcz
Marek Chróściewicz, 1858-	09.10.1885-20.07.1889; proboszcz

5.23. Perespa (RG), św. Michała Archaniola

Gmina Tyszowce, pow. tomaszowski, woj. lubelskie.

⁵⁵⁹ APL ChKG, sygn. 35/95/0/14/1185, k. 41.

⁵⁶⁰ PKLG 1909, s. 234; PKLG 1910, s. 240; PKLG 1911, s. 242; PKLG 1912, s. 251.

⁵⁶¹ CCZ 1906, Nr 7, s. 207.

⁵⁶² Monitor Polski 1919, Nr 135, s. 1.

Dekanat⁵⁶³:

- grabowiecki diecezji chełmskiej (-1816-1863-),
- tomaszowski diecezji chełmskiej (-1874-1875).

23 października **1732** roku cerkiew św. Michała Archaniola wizytował komisarz, wyznaczony przez biskupa chełmskiego, ks. Józef Ostaszewski, przy współudziale ks. Mikołaja Sarabkiewicza (proboszcz parafii Dub, dziekan tyszowiecki). Parochem cerkwi był wówczas ks. Gabriel Skoliński (Szkoliński). Dach cerkwi wymagał remontu⁵⁶⁴.

Kolatorem cerkwi był Bazyli Szeptycki (-**1832**-)⁵⁶⁵.

Kolatorem cerkwi był Maria Horodyńska (-**1842**-)⁵⁶⁶.

Kolatorem cerkwi był Romuald Horodyński (-**1843-1844**-)⁵⁶⁷.

Kolatorem cerkwi był hrabia Kazimierz Ronikier (-**1854**-)⁵⁶⁸.

Kolatorem cerkwi był Włodzimierz Kondrat Siemiątkowski (-**1862**-)⁵⁶⁹.

Tabela 166 – Chronologiczny wykaz proboszczów/administratorów greckokatolickiej parafii Perespa

Imię/imiona i nazwisko	Okres sprawowania funkcji
Gabriel Skoliński /Szkoliński/, 1793-	-23.05.1732-23.10.1732-; paroch
Eliasz Stankiewicz	-31.12.1771-; paroch
Michał Krypiakiewicz, 1775-1831	-21.01.1817-; paroch
Aleksander Lipiński, 1783-1831	-1816-07.01.1831; paroch
Jan Lipiński, 1805-1846	08.01.1831-12.09.1833; administrator 12.09.1833-ok. 05.07.1842; proboszcz
Porfiry Podkowicz, 1812-1881	ok. 31.07.1842-08.08.1848; administrator 08.08.1848-1875; proboszcz

5.24. Perespa (RL), 28.07.1921-, św. Michała Archaniola (S. Michael Arch.), diecezja zamojsko-lubaczowska

Gmina Tyszowce, pow. tomaszowski, woj. lubelskie.

Dekanat⁵⁷⁰:

- tyszowiecki diecezji lubelskiej (28.07.1921-1928-),
- tyszowiecki diecezji zamojsko-lubaczowskiej (25.03.1992-2020-).

W lipcu/sierpniu **1919** roku Kuria Diecezjalna Lubelska udzieliła pozwolenia administratorowi parafii Tyszowce do poświęcenia cerkwi w Perespie⁵⁷¹.

Parafię erygował, **28 lipca 1921** roku, biskup lubelski Bolesław Marian Leon Fulman.

⁵⁶³ Rocznik RWCh 1847, s. 289; Spis DGCh 1863, s. 9; APL ChKG, sygn. 35/95/0/6/147, k. 47; APL ChKG, sygn. 35/95/0/12.3/979, k. 69, 73.

⁵⁶⁴ APL ChKG, sygn. 35/95/0/5/103, k. 156, 157.

⁵⁶⁵ APL ChKG, sygn. 35/95/0/5/103, k. 156, 157.

⁵⁶⁶ APL ChKG, sygn. 35/95/0/14/1167, k. 419.

⁵⁶⁷ APL ChKG, sygn. 35/95/0/12.3/979, k. 39, 41.

⁵⁶⁸ APL ChKG, sygn. 35/95/0/12.3/979, k. 51.

⁵⁶⁹ APL ChKG, sygn. 35/95/0/6/163, k. 53, 54.

⁵⁷⁰ Spis DL 1923, s. 79; Spis DL 1929, s. 94.

⁵⁷¹ WiadLub 1919, Nr 8, s. 255.

Parafia Perespa została wydzielona z parafii Tyszowce. Do parafii Perespa należały następujące wsie: Perespa, **Czermno**, Marysin, **Honiaticzki**, Wakijów, Kazimierówka (28.07.1921-). Administratorem parafii został ks. Józef Sikorski. Wówczas założono księgi akt stanu cywilnego⁵⁷².

W **2020** roku do parafii należą miejscowości:

Tabela 167 – Chronologiczny wykaz proboszczów/administratorów rzymskokatolickiej parafii Perespa

Imię/imiona i nazwisko	Okres sprawowania funkcji
Józef Sikorski, 1856-	28.07.1921-; pierwszy administrator/proboszcz
Ludomir Tutlis, 1888-1961	1922-1925; proboszcz
Stefan Zdzichowski, 1891-1966	1926-1928-; proboszcz
Mikołaj Kostrzewa, 1902-1942	ok. marzec 1930-; proboszcz
Zygmunt Pisarski, 1902-1943	11.01.1932-31.08.1933; proboszcz
Antoni Jaworski, 1900-1956	01.09.1933-1938; proboszcz
Antoni Bajko, 1896-1944	1938-; proboszcz
Zbigniew Szczygiel	-1996-26.08.1999; proboszcz
Wiesław Rzepecki, 1931-2014	26.08.1999-14.06.2000; proboszcz
Józef Bednarski, 1966-	14.06.2000-26.06.2010; proboszcz
Czesław Szczerba, 1963-	18.08.2016-2019-; proboszcz

5.25. Perstuń (PR)

5.26. Perstuń (RG)

Współcześnie: wieś Perstuń, sielsowiet Podłabienie, rejon grodzieński, obwód grodzieński, Białoruś.

Dekanat⁵⁷³:

- tykociński diecezji chełmskiej (-1833-1847-),
- augustowski diecezji chełmskiej (-1854-1863-).

Kolatorem cerkwi był rząd (-**1842**-)⁵⁷⁴.

Tabela 168 – Chronologiczny wykaz proboszczów/administratorów greckokatolickiej parafii Perstuń

Imię/imiona i nazwisko	Okres sprawowania funkcji
Teodor Arcimowicz, -1818	-08.10.1818; proboszcz
Antoni Mickiewicz, -1862	-1847-07.03.1862; administrator
Laurenty Niedziński, 1819-	-1863-; administrator

⁵⁷² GŁ 1921, Nr 204, s. 3.

⁵⁷³ Rocznik RWCh 1847, s. 298; Spis DGCh 1863, s. 5; APL ChKG, sygn. 35/95/0/14/1187, k. 8, 83.

⁵⁷⁴ APL ChKG, sygn. 35/95/0/14/1167, k. 481, 482.

5.27. Perstuń (RL), Zwiastowania NMP**5.28. Piaski /dawniej Piaski Luterskie, Piaski Wielkie/ (RL), Podwyższenia Krzyża św. (Exalt. S. Crucis), archidiecezja lubelska**

Gmina Piaski, pow. świdnicki, woj. lubelskie.

Dekanat⁵⁷⁵:

- parczewski archidiaconatu lubelskiego diecezji krakowskiej,
- lubelski diecezji lubelskiej (-1839-1916-),
- piasecki archidiecezji lubelskiej (25.03.1992-2020-).

6 września **1919** roku biskup lubelski Marian Leon Fulman zwiedzał w towarzystwie proboszcza parafii ks. Stanisława Boruckiego świeżo odrestaurowany kościół⁵⁷⁶.

Tabela 169 – Chronologiczny wykaz proboszczów/administratorów rzymskokatolickiej parafii Piaski

Imię/imiona i nazwisko	Okres sprawowania funkcji
Jan Franciszek Ksawery Radziwiński	proboszcz
Ignacy Krasuski, 1796-	-1845-1864-; proboszcz
Władysław Czarnecki, 1843-1907	ok. kwiecień 1887-20.03.1907; administrator
Mikołaj Bobolewski, 1872-1946	06.04.1907-27.01.1909; administrator
Feliks Czyżewski, 1875-1919	1909-1918; administrator
Stanisław Borucki, 1877-1939	1918-1919-; proboszcz
Piotr Stodulski, 1885-1942	-1934-1942; proboszcz
Jan Władysław Gosek, 1900-1985	02.11.1942-19.05.1963; proboszcz
Piotr Stanisław Stańczak	-2002-22.06.2015; proboszcz
Stanisław Duma, 1959-	lipiec 2015-2018-; proboszcz

5.29. Pieniany (PR)

Gmina Łaszczów, pow. tomaszowski, woj. lubelskie.

Dekanat⁵⁷⁷:

- 1-szy tomaszowski diecezji chełmsko-lubelskiej (31.07.1905-1915-).

Na podstawie rozporządzenia Ministra Rolnictwa i Dóbr Państwowych w przedmiocie ustanowienia zarządu państwowego nad majątkami i osadami pocerkiwnymi, znajdującymi się na obszarze byłego Królestwa Kongresowego z 16 czerwca **1919** roku majątek cerkwi Pieniany (gmina Czerkasy, pow. tomaszowski) został objęty zarządem państwowym przez

⁵⁷⁵ Spis DL 1840, s. 84; Spis DL 1846, s. 18; Spis DL 1909, s. 26; Spis DL 1915, s. 22.

⁵⁷⁶ WiadLub 1919, Nr 10, s. 313.

⁵⁷⁷ PKLG 1909, s. 233; PKLG 1910, s. 239; PKLG 1911, s. 241; PKLG 1912, s. 250.

Zarząd Okręgu Dóbr Państwowych w Radomiu⁵⁷⁸.

Tabela 170 – Chronologiczny wykaz proboszczów/administratorów prawosławnej parafii Pieniany

Imię/imiona i nazwisko	Okres sprawowania funkcji
Mikołaj Kulczyński, 1842-	-1908-1912-; proboszcz

5.30. Pieniany (RG)

Gmina Łaszczów, pow. tomaszowski, woj. lubelskie.

Dekanat⁵⁷⁹:

- tyszowiecki diecezji chełmskiej (-1732-1863-).

Cerkiew filialna:

- Hopkie (-1842-1863-). Kolatorem cerkwi był Fredro (-1842-)⁵⁸⁰.
- Podlodów (-1842-1863-). Kolatorem cerkwi był Fredro (-1842-)⁵⁸¹.

Kolatorem cerkwi był Michał Puzyna (-23.07.1726-)⁵⁸².

27 października 1732 roku cerkiew Narodzenia Pańskiego w Podlodowie wizytował komisarz, wyznaczony przez biskupa chełmskiego, ks. Józef Ostaszewski, przy współdziałaniu ks. Mikołaja Sarabkiewicza (proboszcz parafii Dub, dziekan tyszowiecki). Parochem cerkwi był wówczas ks. Szymon Tychoniewicz⁵⁸³.

Kolatorką cerkwi była Anna z Bełżeckich Puzyna (-27.10.1732-)⁵⁸⁴.

Kolatorem cerkwi był Fredro (-1842-)⁵⁸⁵.

Tabela 171 – Chronologiczny wykaz proboszczów/administratorów greckokatolickiej parafii Pieniany

Imię/imiona i nazwisko	Okres sprawowania funkcji
Wasył Daszkiewicz	-23.07.1726; paroch
Szymon Tychoniewicz, 1692-	23.07.1726/prezenta-27.10.1732-; paroch
Józef Sajkiewicz	-ok. 1773-; proboszcz
Antoni Świdnicki, -1817	-27.05.1817; proboszcz
Jan Podkowicz, 1800-1848	-1824-; administrator
Józef Mosiewicz, 1809-	-10.07.1833-; administrator -1847-1848-; proboszcz
Ignacy Makoński, -1863	-1856-1863; administrator

⁵⁷⁸ Monitor Polski 1919, Nr 135, s. 1.

⁵⁷⁹ Rocznik RWCh 1847, s. 299; Spis DGCh 1863, s. 21; APL ChKG, sygn. 35/95/0/5/103, k. 171, 172.

⁵⁸⁰ APL ChKG, sygn. 35/95/0/14/1167, k. 487, 488.

⁵⁸¹ APL ChKG, sygn. 35/95/0/14/1167, k. 487, 488.

⁵⁸² APL ChKG, sygn. 35/95/0/5/103, k. 171, 172.

⁵⁸³ APL ChKG, sygn. 35/95/0/5/103, k. 171, 172.

⁵⁸⁴ APL ChKG, sygn. 35/95/0/5/103, k. 171, 172.

⁵⁸⁵ APL ChKG, sygn. 35/95/0/14/1167, k. 487, 488.

Imię/imiona i nazwisko	Okres sprawowania funkcji
Seweryn Ulanicki, 1837- /Joachim Seweryn/	1863-; administrator

5.31. Piłatka (RL), Matki Bożej Wspomożenia Wiernych, diecezja sandomierska

Gmina Godziszów, pow. janowski, woj. lubelskie.

Dekanat:

- modliborzycy diecezji sandomierskiej (-2019-).

Tabela 172 – Chronologiczny wykaz proboszczów/administratorów rzymskokatolickiej parafii Piłatka

Imię/imiona i nazwisko	Okres sprawowania funkcji
Tadeusz Prejs, 1924-	

5.32. Piłatkowce (RL)

Współcześnie rejon borszczowski, obwód tarnopolski, Ukraina.

Tabela 173 – Chronologiczny wykaz administratorów/proboszczów rzymskokatolickiej parafii Piłatkowce

Imię/imiona i nazwisko	Okres sprawowania funkcji
Stanisław Car, -1930	-12.04.1930-; proboszcz

5.33. Piszczac (RG), św. Jana Chrzciciela

Gmina Piszczac, pow. bialski, woj. lubelskie.

Dekanat⁵⁸⁶:

- kodeński diecezji chełmskiej (-1833-1865-).

Kaplica:

- Piszczac (cmentarz, -1847-1863-).

Tabela 174 – Chronologiczny wykaz proboszczów/administratorów greckokatolickiej parafii Piszczac

Imię/imiona i nazwisko	Okres sprawowania funkcji
Symeon Jaroszewicz	-1847-04.12.1860; proboszcz
Paweł Kaliński, 1836-	-1863-; administrator

Diak:

⁵⁸⁶ Rocznik RWCh 1847, s. 292; APL ChKG, sygn. 35/95/0/14/1185, k. 43; APL ChKG, sygn. 35/95/0/14/1187, k. 51; APL ChKG, sygn. 35/95/0/14/1167, k. 27-30.

- Jan Jankowski⁵⁸⁷ (-01.09.1851-).

5.34. Piszczac (RL), Podwyższenia św. Krzyża (Exalt. S. Crucis), diecezja siedlecka

Gmina Piszczac, pow. bialski, woj. lubelskie.

Dekanat⁵⁸⁸:

- (...) diecezji podlaskiej (-1852-),
- bialski diecezji lubelskiej (-1909-1914-),
- terespolski diecezji siedleckiej (-2020-).

Parafia Piszczac była administrowana przez proboszcza parafii Tuczną (-1908-1914-)⁵⁸⁹.

Tabela 175 – Chronologiczny wykaz proboszczów/administratorów rzymskokatolickiej parafii Piszczac

Imię/imiona i nazwisko	Okres sprawowania funkcji
Julian Trętowski, 1809-1878	czerwiec/grudzień 1852-25.01.1878; proboszcz
Patrz Tuczną	
<i>Michał Oleszczuk</i>	-2018-; proboszcz

5.35. Piotrawin (RL), św. Tomasza Apostoła i św. Stanisława BM (S. Thomae), archidiecezja lubelska

Gmina Łaziska, pow. opolski, woj. lubelskie.

Dekanat⁵⁹⁰:

- chodelski diecezji lubelskiej (-1839-1845-),
- nowoaleksandryjski diecezji lubelskiej (-1895-1908-),
- opolski archidiecezji lubelskiej (25.03.1992-2020-).

Kaplica publiczna:

- Piotrawin, (s. Stanisłai EM; -1895-1908-).

W dniach 15-17 czerwca **1926** roku sufragan lubelski Adolf Józef Jełowicki przeprowadził wizytację parafii⁵⁹¹.

Tabela 176 – Chronologiczny wykaz proboszczów/administratorów rzymskokatolickiej parafii Piotrawin

⁵⁸⁷ APL ChKG, sygn. 35/95/0/14/1186, k. 303.

⁵⁸⁸ Spis DL 1909, s. 78; Spis DL 1915, s. 53.

⁵⁸⁹ Spis DL 1909, s. 78; Spis DL 1915, s. 53.

⁵⁹⁰ Spis DL 1840, s. 76; Spis DL 1846; Spis DL 1895, s. 29; Spis DL 1909, s. 32.

⁵⁹¹ WiadLub 1926, Nr 5, s. 153.

Imię/imiona i nazwisko	Okres sprawowania funkcji
Wojciech Bąkalski, 1810-1883	1837-1854; administrator, proboszcz
Seweryn Trembiński, 1820-1895	-14.10.1894-25.02.1895; administrator
Władysław Frankowski, 1878-1930	-1908-1926-; administrator
Ignacy Perczyński, 1879-1939	-15.02.1939; proboszcz
Stanisław Mulawa, 1897-1963	-17.11.1963; proboszcz
Józef Gabriel Brzozowski, 1940-	1981-22.01.1989; proboszcz

5.36. Pliszczyn (RL), 10.04.1981-, Najświętszego Serca Jezusowego, archidiecezja lubelska

Gmina Wólka, pow. lubelskie, woj. lubelskie.

Dekanat:

- (...) diecezji lubelskiej
- lubelsko-podmiejski archidiecezji lubelskiej (25.03.1992-2019-).

Parafię erygował, **10 kwietnia 1981** roku, biskup lubelski Bolesław Pylak.

Parafią administrują księża sercanie.

Tabela 177 – Chronologiczny wykaz proboszczów/administratorów rzymskokatolickiej parafii Pliszczyn

Imię/imiona i nazwisko	Okres sprawowania funkcji
Antoni Sławiński	-25.12.1999; proboszcz
Marian Kowalczyk	25.12.1999-; proboszcz

5.37. Pławanice (PR)

Gmina Kamień, pow. chełmski, woj. lubelskie.

Dekanat⁵⁹²:

- 1-szy chełmski diecezji chełmsko-lubelskiej (31.07.1905-1915-).

Na podstawie rozporządzenia Ministra Rolnictwa i Dóbr Państwowych w przedmiocie ustanowienia zarządu państwowego nad majątkami i osadami pocerkiewnymi, znajdującymi się na obszarze byłego Królestwa Kongresowego z 16 czerwca **1919** roku majątek cerkwi Pławanice (gmina Turka) został objęty zarządem państwowym przez Zarząd Okręgu Dóbr Państwowych w Radomiu⁵⁹³.

Tabela 178 – Chronologiczny wykaz proboszczów/administratorów prawosławnej parafii Pławanice

⁵⁹² PKLG 1909, s. 258; PKLG 1910, s. 264; PKLG 1911, s. 266; PKLG 1912, s. 278.

⁵⁹³ Monitor Polski 1919, Nr 135, s. 1.

Imię/imiona i nazwisko	Okres sprawowania funkcji
Aleksander Iwacewicz	-1908-1910-; proboszcz
Julian Popiel, 1847-	-1910-1912-; proboszcz
Aleksander Radzik, 1879-	08.11.1923-1925; proboszcz
Włodzimierz Matwiejczuk, 1889-1976	-1915; proboszcz

5.38. Pławanice (RG), św. Jana Ewangelisty

Gmina Kamień, pow. chełmski, woj. lubelskie.

/Powiat krasnostawski, ziemia chełmska, woj. ruskie (-1791-1792-)⁵⁹⁴./

Cerkiew Pławanice była połączona z cerkwią Kamień ()

Dekanat⁵⁹⁵:

- chełmski diecezji chełmskiej (-1833-1865-).

3 maja **1829** roku zostało ustanowione bractwo św. Jana Ewangelisty przy cerkwi parafialnej w Pławanice, bractwo istniało w **1833** roku (wówczas należało do bractwa 17 osób)⁵⁹⁶.

Tabela 179 – Chronologiczny wykaz proboszczów/administratorów greckokatolickiej parafii Pławanice

Imię/imiona i nazwisko	Okres sprawowania funkcji
Bazyli Zabłocki, 1722-	-1792-; proboszcz
Tomasz Dyakowski, -1830	-14.08.1830; administrator
Grzegorz Słowicki, 1806-1848	; administrator
Stefan Gomella	ok. 1839; proboszcz
Andrzej Żukowski, 1774-1852	-1846-1849-; administrator (w 1847 emeryt)
Jakub Lewicki, 1800-1870	-1847-; administrator
Michał Lipiński, 1822-	-1856-ok. 24.03.1869; administrator
Joachim Orlewski	ok. 06.04.1869-; administrator

5.39. Płazów (RG), Zaśnięcia NMP

Gmina Narol, pow. lubaczowski, woj. podkarpackie.

⁵⁹⁴ APL KomisjeCWZCh, sygn. 35/18/0/-/4, k. 404.

⁵⁹⁵ Rocznik RWCh 1847, s. 288; Spis DGCh 1863, s. 7.

⁵⁹⁶ APL ChKG, sygn. 35/95/0/14/1167, k. 21, 22.



Zdjęcie 3 – Rok 2016, 17 kwietnia. Cerkiew Zaśnięcia NMP w Płazowie. Foto Henryk Kulik.

5.40. Płazów (RL), św. Michała Archanioła, diecezja zamojsko-lubaczowska

Gmina Narol, pow. lubaczowski, woj. podkarpackie.

Płazów alias Lubela⁵⁹⁷.



Zdjęcie 4 – Rok 2016, 17 kwietnia. Kościół św. Michała Archanioła w Płazowie. Foto Henryk Kulik.

Dekanat⁵⁹⁸:

⁵⁹⁷ Concilia Poloniae T.9, s. 53-66, 192-213.

⁵⁹⁸ Spis DLwów 1815, s. 21; Spis DLwów 1848, s. 34; Concilia Poloniae T.9, s. 23-38, 66-78, 133-178, 214-292.

- potylicki diecezji chełmskiej (18.06.1624-15.09.1694-20.07.1717-1772),
- żółkiewski archidiecezji lwowskiej (-1814-),
- lubaczowski archidiecezji lwowskiej (-1847-),
- narolski diecezji zamojsko-lubaczowskiej (25.03.1992-2019-).

Kościół filialny: Łówcza.

18 czerwca **1624** roku, na synodzie diecezji, parafia Płazów /Błazów/, została włączona do dekanatu potylickiego. Płazów nie był wymieniany wśród parafii funkcjonujących 9 lipca **1604** roku⁵⁹⁹. Można z tego wywnioskować, że parafia została erygowana po 9 lipca 1604 roku a przed 18 czerwca 1624 roku.

Tabela 180 – Chronologiczny wykaz proboszczów/administratorów rzymskokatolickiej parafii Płazów

Imię/imiona i nazwisko	Okres sprawowania funkcji
Piotr Milewski, 1782-	-1814-; proboszcz
Józef Wierzchowski [Feliks Józef], 1815-1894	1844-1859; proboszcz
Henryk Krzywoń, -1888	1859-28.08.1888; <i>proboszcz</i>
Franciszek Brenny, 1866-	01.09.1927-20.05.1930; administrator 20.05.1930-17.07.1936; proboszcz
Kazimierz Orzechowski, 1921-2013	1950-1997; proboszcz
Jan Edward Muda, 1963-	2003-15.02.2008; proboszcz
Krzysztof Radyk, 1968-	15.02.2008-27.02.2017; proboszcz
Stanisław Burda, 1962-	27.02.2017-2020-; administrator

5.41. Płock (PR)

Na podstawie rozporządzenia Ministra Rolnictwa i Dóbr Państwowych w przedmiocie ustanowienia zarządu państwowego nad majątkami i osadami pocerkiwnymi, znajdującymi się na obszarze byłego Królestwa Kongresowego z 16 czerwca **1919** roku majątek cerkwi Płock (miasto, pow. płocki) został objęty zarządem państwowym przez Zarząd Okręgu Dóbr Państwowych w Warszawie⁶⁰⁰.

5.42. Płonka (RL), 1362-, Narodzenia NMP (Nativitatis BMV), archidiecezja lubelska

Gmina Rudnik, pow. krasnostawski, woj. lubelskie.

Dekanat⁶⁰¹:

- turobiński diecezji chełmskiej (09.07.1604-18.06.1624-15.09.1694-20.07.1717-1772),
- krasnostawski diecezji lubelskiej (-1839-1918-),

⁵⁹⁹ Concilia Poloniae T.9, s. 23-38, 133-178.

⁶⁰⁰ Monitor Polski 1919, Nr 135, s. 1.

⁶⁰¹ Spis DL 1840, s. 77; Spis DL 1849, s. 10; Spis DL 1909, s. 58; Concilia Poloniae T.9, s. 9-20, 66-7883-130, 214-292. WiadLub 1918, Nr 1, s. 32.

- turobiński diecezji lubelskiej (-1936-),
- turobiński archidiecezji lubelskiej (25.03.1992-2020-).

9 lipca **1604** roku, na synodzie diecezjalnym, parafia została włączona do dekanatu turobińskiego diecezji chełmskiej⁶⁰².

W dniach 25-26 września **1936** roku parafię wizytował sufragan lubelski Adolf Józef Jełowicki⁶⁰³.

Tabela 181 – Chronologiczny wykaz proboszczów/administratorów rzymskokatolickiej parafii Płonka

Imię/imiona i nazwisko	Okres sprawowania funkcji
Jakub Krasowski /Krassowski/, -1717	-lipiec 1715-przed 01.03.1717; proboszcz
Leon Mazanowski	-1830-; proboszcz
Wojciech Parczyński	-1820-1837-; proboszcz
Mateusz Celiński, 1802-1882	-1838-; administrator
Michał Pieczyński, 1797-	-1839-1850-; administrator
Tomasz Człapiński, 1799-	-1857-1863-; administrator
Aurelii Wilczyński	-1896-1899-; administrator
Julian Szulborski, 1858-1917	-1908-; administrator
Michał Leon Dworzycki, 1870-1926	-ok. listopad 1918; administrator
Mieczysław Szulborski, 1888-1969	ok. listopad 1918-; administrator marzec 1924-; proboszcz
Aleksander Furmanik, 1916-2005	1976-1978; proboszcz
Józef Bucior, 1942-	05.08.1988-27.05.1991; proboszcz

Organiści (biogramy, patrz GSB):

- Jakub Mroczkowski (-1828-),
- Piotr Załuski (-1902-).

5.43. Płońsk (PR)

Na podstawie rozporządzenia Ministra Rolnictwa i Dóbr Państwowych w przedmiocie ustanowienia zarządu państwowego nad majątkami i osadami pocerkiwnymi, znajdującymi się na obszarze byłego Królestwa Kongresowego z 16 czerwca **1919** roku majątek cerkwi Płońsk (miasto, pow. płoński) został objęty zarządem państwowym przez Zarząd Okręgu Dóbr Państwowych w Warszawie⁶⁰⁴.

5.44. Płoskie (PR)

Gmina Zamość, pow. zamojski, woj. lubelskie.

⁶⁰² Concilia Poloniae T.9, s. 9-20, 83-130.

⁶⁰³ WiadLub 1936, Nr 8, s. 247.

⁶⁰⁴ Monitor Polski 1919, Nr 135, s. 1.

Na podstawie rozporządzenia Ministra Rolnictwa i Dóbr Państwowych w przedmiocie ustanowienia zarządu państwowego nad majątkami i osadami pocerkiwnymi, znajdującymi się na obszarze byłego Królestwa Kongresowego z 16 czerwca **1919** roku majątek cerkwi Płoskie (gmina Mokre) został objęty zarządzeniem państwowym przez Zarząd Okręgu Dóbr Państwowych w Radomiu⁶⁰⁵.

5.45. Płoskie (RL), 24.11.1983-, św. Jacka, diecezja zamojsko-lubaczowska

Gmina Zamość, pow. zamojski, woj. lubelskie.

Dekanat⁶⁰⁶:

- (...) diecezji lubelskiej (24.11.1983-24.03.1992),
- sitaniecki diecezji zamojsko-lubaczowskiej (25.03.1992-2019-).

Parafię erygował, **24 listopada 1983** roku, biskup lubelski Bolesław Pylak.

Tabela 182 – Chronologiczny wykaz proboszczów/administratorów rzymskokatolickiej parafii Płoskie

Imię/imiona i nazwisko	Okres sprawowania funkcji
Emil Czesław Wojtaś, 1946-	24.11.1983-1993; pierwszy proboszcz
Jan Maciocha, 1926-2014	1993-16.12.2001; administrator, proboszcz
Zbigniew Szalko, 1960-	1998-16.12.2001; administrator 16.12.2001-2019-; proboszcz

5.46. Płusy (PR)

Gmina Księżpol, pow. biłgorajski, woj. lubelskie.

Dekanat⁶⁰⁷:

- 1-szy biłgorajski diecezji chełmsko-lubelskiej (-1911-1915-).

Na podstawie rozporządzenia Ministra Rolnictwa i Dóbr Państwowych w przedmiocie ustanowienia zarządu państwowego nad majątkami i osadami pocerkiwnymi, znajdującymi się na obszarze byłego Królestwa Kongresowego z 16 czerwca **1919** roku majątek cerkwi Płusy (gmina Księżpol) został objęty zarządzeniem państwowym przez Zarząd Okręgu Dóbr Państwowych w Radomiu⁶⁰⁸.

Tabela 183 – Chronologiczny wykaz proboszczów/administratorów prawosławnej parafii Płusy

Imię/imiona i nazwisko	Okres sprawowania funkcji
Piotr Ryłło	-1911-1912-; proboszcz

⁶⁰⁵ Monitor Polski 1919, Nr 135, s. 1.

⁶⁰⁶ Spis DZL 2010, s. 95.

⁶⁰⁷ PKLG 1911, s. 144; PKLG 1912, s. 146.

⁶⁰⁸ Monitor Polski 1919, Nr 135, s. 1.

5.47. Plusy (RG) /filia/

Gmina Księżpol, pow. biłgorajski, woj. lubelskie.

Cerkiew była filialną parafii Księżpol (-1833-1863-).

Kolatorzem cerkwi była Ordynacja Zamojska (-1842-)⁶⁰⁹.

5.48. Pniów (RL), św. Zygmunta

Gmina Radomyśl (nad Sanem), pow. stalowowolski, woj. podkarpackie.

Dekanat:

- gorzycki diecezji sandomierskiej (-2020-).

Tabela 184 – Chronologiczny wykaz proboszczów/administratorów rzymskokatolickiej parafii Pniów

Imię/imiona i nazwisko	Okres sprawowania funkcji
Piotr Staniewski	1710-1712; proboszcz

5.49. Pniówno (PR)

Gmina Wierzbica, pow. chełmski, woj. lubelskie.

Dekanat⁶¹⁰:

- 1-szy chełmski diecezji chełmsko-lubelskiej (31.07.1905-1915-).

Na podstawie rozporządzenia Ministra Rolnictwa i Dóbr Państwowych w przedmiocie ustanowienia zarządu państwowego nad majątkami i osadami pocerkiewnymi, znajdującymi się na obszarze byłego Królestwa Kongresowego z 16 czerwca **1919** roku majątek cerkwi Pniówno (gmina Olchowiec) został objęty zarządem państwowym przez Zarząd Okręgu Dóbr Państwowych w Radomiu⁶¹¹.

Tabela 185 – Chronologiczny wykaz proboszczów/administratorów prawosławnej parafii Pniówno

Imię/imiona i nazwisko	Okres sprawowania funkcji
Roman Motten	-1908-1910-; proboszcz
Aleksander Iwacewicz	-1911-1912-; proboszcz

5.50. Pniówno (RG), św. Praksedy

⁶⁰⁹ APL ChKG, sygn. 35/95/0/14/1167, k. 473, 474.

⁶¹⁰ PKLG 1909, s. 258; PKLG 1910, s. 264; PKLG 1911, s. 266; PKLG 1912, s. 278.

⁶¹¹ Monitor Polski 1919, Nr 135, s. 1.

Gmina Wierzbica, pow. chełmski, woj. lubelskie.
/Powiat krasnostawski, ziemia chełmska, woj. ruskie (-1791-)⁶¹²/

Dekanat⁶¹³:

- lubelski diecezji chełmskiej (-1833-1865-).

W **1803** roku zostało ustanowione bractwo przy cerkwi parafialnej, bractwo istniało w **1833** roku (wówczas do bractwa należało 67 osób)⁶¹⁴.

W **1862** roku po zniesieniu parafii Olchowiec, cerkiew Olchowiec wraz z parafianami została włączona do parafii Pniówno⁶¹⁵.

W maju lub czerwcu **1919** roku Kuria Diecezjalna Lubelska upoważniła administratora parafii Olchowiec do poświęcenia cerkwi we wsi Pniówno⁶¹⁶.

Tabela 186 – Chronologiczny wykaz proboszczów/administratorów greckokatolickiej parafii Pniówno

Imię/imiona i nazwisko	Okres sprawowania funkcji
Pantaleon Śmigielski, -1819	-1792-08.05.1819; proboszcz
Jan Gierthyn /Gierthin/	08.05.1819-; administrator
Ignacy Eustachiewicz, 1805-	-1846-; proboszcz
Jan Hryniewiecki, 1822-	-1847-; administrator -1862-1865-; proboszcz

Diacy:

- Onufry Koszczewski (-1819-).
- Piotr Sobolewski (-1855-1865-)⁶¹⁷.

5.51. Pobołowice (PR)

Gmina Żmudź, pow. chełmski, woj. lubelskie.

Dekanat⁶¹⁸:

- 3-ci chełmski diecezji chełmsko-lubelskiej (31.07.1905-1915-).

Tabela 187 – Chronologiczny wykaz proboszczów/administratorów prawosławnej parafii Pobołowice

Imię/imiona i nazwisko	Okres sprawowania funkcji
Józef Rogalski	-1898-1902-; proboszcz
Antoni Korolczuk	-1908-1912-; proboszcz

⁶¹² APL KomisjeCWZCh, sygn. 35/18/0/-/4, k. 319.

⁶¹³ Rocznik RWCh 1847, s. 293; Spis DGCh 1863, s. 14; APL ChKG, sygn. 35/95/0/14/1185, k. 30; APL ChKG, sygn. 35/95/0/14/1190, k. 14.

⁶¹⁴ APL ChKG, sygn. 35/95/0/14/1167, k. 31-34.

⁶¹⁵ AGAD RS, sygn. 1/186/25, k. 72.

⁶¹⁶ WiadLub 1919, Nr 7, s. 216.

⁶¹⁷ APL ChKG, sygn. 35/95/0/14/1185, k. 30.

⁶¹⁸ PKLG 1909, s. 259; PKLG 1910, s. 265; PKLG 1911, s. 267; PKLG 1912, s. 279.

5.52. Pobołowice (RG), Przemienienia Pańskiego

Gmina Żmudź, pow. chełmski, woj. lubelskie.

Dekanat⁶¹⁹:

- dubieniecki diecezji chełmskiej (-1833-1865-).

15 maja **1827** roku zostało ustanowione bractwo przy cerkwi parafialnej, bractwo istniało w **1833** roku (wówczas do bractwa należały 4 osoby)⁶²⁰.

Tabela 188 – Chronologiczny wykaz administratorów/proboszczów greckokatolickiej parafii Pobołowice

Imię/imiona i nazwisko	Okres sprawowania funkcji
Piotr Puszczalowski, -1824	-19.11.1824; proboszcz
Jan Hukiewicz, 1802-	-1832-; administrator
Jan Lisowski, 1811-1894	1842-1850; administrator
Filip Własiewicz, 1810-	13.02.1850-31.07.1850; administrator
Symeon Zienkiewicz, 1815-	-1863-; administrator

5.53. Poczapy (RG)

Współcześnie wieś Poczapy, rejon złoczowski, obwód lwowski; Ukraina

Tabela 189 – Chronologiczny wykaz proboszczów/administratorów greckokatolickiej parafii Poczapy

Imię/imiona i nazwisko	Okres sprawowania funkcji
Jakub Teodorowicz	18.05.1760/prezenta-brak informacji, czy objął; paroch/patrz Stężarzyce

5.54. Podbużany (RG)

Współcześnie rejon buski, obwód lwowski, Ukraina.

Kolatorem cerkwi Podbużany był starosta buski Józef Mier (-06.05.1765-)⁶²¹.

Tabela 190 – Chronologiczny wykaz administratorów/proboszczów greckokatolickiej parafii Podbużany

Imię/imiona i nazwisko	Okres sprawowania funkcji
Eustachy Pleskiewicz	

⁶¹⁹ Rocznik RWCh 1847, s. 289; Spis DGCh 1863, s. 8.

⁶²⁰ APL ChKG, sygn. 35/95/0/14/1167, k. 23, 24.

⁶²¹ APL ChKG, sygn. 35/95/0/12.1/636, k. 188.

5.55. Poddębce (RG)

Współcześnie wieś Poddębce, rejon łucki, obwód wołyński, Ukraina.

Według rejestru poborowego z 1472 roku we wsi szlacheckiej Poddębce /Poddubczye, Poddubce/ leżącej w powiecie bełskim województwa bełskiego funkcjonowała cerkiew. Wieś obejmowała 3 ½ łana powierzchni. Właścicielami wsi od 1388 roku, od nadania Siemowita IV, była rodzina Radzanowskich (herbu Prawda). W 1470 roku dziedzicem wsi był Zygmunt Radzanowski z Uhnowa⁶²².

5.56. Podgórze /stara nazwa wsi: Spas/ (PR)

Gmina Chełm, pow. chełmski, woj. lubelskie.

Dekanat⁶²³:

- 2-gi chełmski diecezji chełmsko-lubelskiej (31.07.1905-1915-).

Na podstawie rozporządzenia Ministra Rolnictwa i Dóbr Państwowych w przedmiocie ustanowienia zarządu państwowego nad majątkami i osadami pocerkiwnymi, znajdującymi się na obszarze byłego Królestwa Kongresowego z 16 czerwca 1919 roku majątek cerkwi Spas (gmina Staw) został objęty zarządem państwowym przez Zarząd Okręgu Dóbr Państwowych w Radomiu⁶²⁴.

Tabela 191 – Chronologiczny wykaz proboszczów/administratorów prawosławnej parafii Spas

Imię/imiona i nazwisko	Okres sprawowania funkcji
Aleksander Bobikiewicz	1875-1876-; proboszcz
Szymon Leszczuk	-1908-1912-; proboszcz

5.57. Podgórze /stara nazwa wsi: Spas/ (RG), Wniebowstąpienia Pańskiego

Gmina Chełm, pow. chełmski, woj. lubelskie.

Powiat krasnostawski, ziemia chełmska, woj. ruskie (-1791-).

Dekanat⁶²⁵

- chełmski diecezji chełmskiej (-1833-1875).

Kaplica:

- Spas, cmentarz (-1847-)

Wieś Spas była wsią dziedziczną bazylianów chełmskich prowincji litewskiej (-1791-)⁶²⁶. Kolatorami i administratorami cerkwi byli ks. bazylianie (-1791-1863-).

Do parafii należały m.in. wsie Krzywa Wola, Staw (-1791-).

⁶²² AGZ T.19, Nr 1960; Janeczek Rejestr 1472, s. 46.

⁶²³ PKLG 1909, s. 259; PKLG 1910, s. 265; PKLG 1911, s. 267; PKLG 1912, s. 279.

⁶²⁴ Monitor Polski 1919, Nr 135, s. 1.

⁶²⁵ Rocznik RWCh 1847, s. 288; Spis DGCh 1863, s. 7; PKLG 1874, s. 72; PKLG 1875, s. 75; APL ChKG, sygn. 35/95/0/14/1185, k. 21.

⁶²⁶ APL KomisjeCWZCh, sygn. 35/18/0/-/4, k. 21.

Przy cerkwi zostało ustanowione bractwo (brak daty ustanowienia), które istniało w **1833** roku (wówczas należało do bractwa 24 osoby)⁶²⁷.

Tabela 192 – Chronologiczny wykaz proboszczów/administratorów greckokatolickiej parafii Spas

Imię/imiona i nazwisko	Okres sprawowania funkcji
Jerzy Brzeziński	-1791-; paroch
	-1847-1863-; administracja ks. bazylianie chełmscy prowincji litewskiej
Jozafat Lebedyński, 1835	-1865-; administrator
Aleksander Bobikiewicz	-1874-1875; proboszcz

Diak:

- Tomasz Biront (-1865-)⁶²⁸.

5.58. Podgórze /stara nazwa wsi: Spas/ (RL), 28.08.1924-, Chrystusa Pana Zbawiciela, archidiecezja lubelska

Gmina Chełm, pow. chełmski, woj. lubelskie.

Dekanat:

- (...) diecezji lubelskiej (28.08.1924-),
- chełmsko-zachodni archidiecezji lubelskiej (25.03.1992-2020-).

Parafię erygował, **28 sierpnia 1924** roku, biskup lubelski Marian Leon Fulman.

12 września **1926** roku nawiedził prywatnie kościół w Podgórzu biskup lubelski Marian Leon Fulman⁶²⁹.

2 września **1934** roku ks. Edward Niećko dokonał erekcji Bractwa Różańca św. przy parafii w Podedwórzcu.⁶³⁰

Tabela 193 – Chronologiczny wykaz proboszczów/administratorów rzymskokatolickiej parafii Podgórze

Imię/imiona i nazwisko	Okres sprawowania funkcji
Andrzej Tacikowski, 1886-	-1926-; proboszcz

5.59. Podhorce (RG), Opieki Matki Boskiej

Gmina Tomaszów Lubelski, pow. tomaszowski, woj. lubelskie.

Cerkiew Podhorce była filialną cerkwią parafii Typin (-1833-1863)⁶³¹.

⁶²⁷ APL ChKG, sygn. 35/95/0/14/1167, k. 21, 22.

⁶²⁸ APL ChKG, sygn. 35/95/0/14/1185, k. 21.

⁶²⁹ WiadLub 1926, Nr 8, s. 227.

⁶³⁰ WiadLub 1934, Nr 9, s. 292.

⁶³¹ Rocznik RWCh 1847, s. 298; Spis DGCh 1863, s. 20; APL ChKG, sygn. 35/95/0/14/1167, k. 47, 48.

15 kwietnia **1827** roku zostało ustanowione bractwo przy cerkwi afiliowanej we wsi Podhorce, bractwo istniało w **1833** roku (wówczas do bractwa należały 22 osoby)⁶³². Kolatorem cerkwi była Rulikowska (-**1842**-)⁶³³.

5.60. Podhorce (PR), Przemienienia Pańskiego

Gmina Werbkowice, pow. hrubieszowski, woj. lubelskie. Podhorce nad Huczwą.

Dekanat⁶³⁴:

- 1-szy hrubieszowski diecezji chełmsko-warszawskiej (-1884-1892-),
- 3-ci hrubieszowski diecezji chełmsko-warszawskiej (-1903-31.07.1905),
- 3-ci hrubieszowski diecezji chełmsko-lubelskiej (31.07.1905-1915-).

Cerkiew filialna⁶³⁵:

- Gozdów (-1885-)

W **1885** roku cerkiew w Podhorcach była drewniana⁶³⁶.

18 kwietnia **1906** roku biskup diecezji chełmsko-lubelskiej Eulogiusz przeprowadził wizytację cerkwi w Podhorcach⁶³⁷.

Na podstawie rozporządzenia Ministra Rolnictwa i Dóbr Państwowych w przedmiocie ustanowienia zarządu państwowego nad majątkami i osadami pocerkiewnymi, znajdującymi się na obszarze byłego Królestwa Kongresowego z 16 czerwca **1919** roku majątek cerkwi **Podhorce, Gozdów** został objęty zarządem państwowym przez Zarząd Okręgu Dóbr Państwowych w Radomiu⁶³⁸.

Tabela 194 – Chronologiczny wykaz proboszczów/administratorów prawosławnej parafii Podhorce

Imię/imiona i nazwisko	Okres sprawowania funkcji
Józef Baczyński, 1841-	-1891-ok. 25.09.1906; proboszcz
Eustachy Podczaszyński	ok. 19.09.1906-1912-; proboszcz

Psalmiści (biogramy w GSB):

- Józef Stambulski (-31.10.1906).

5.61. Podhorce (RG), Narodzenia NMP

Gmina Werbkowice, pow. hrubieszowski, woj. lubelskie. Podhorce nad Huczwą.

⁶³² APL ChKG, sygn. 35/95/0/14/1167, k. 47, 48.

⁶³³ APL ChKG, sygn. 35/95/0/14/1167, k. 477, 478.

⁶³⁴ PKLG 1885, s. 75; PKLG 1887, s. 79; PKLG 1892, s. 227; PKLG 1904, s. 276; PKLG 1905, s. 256; PKLG 1906, s. 179; PKLG 1907, s. 144; PKLG 1908, s. 143; PKLG 1909, s. 150; PKLG 1910, s. 153; PKLG 1911, s. 161; PKLG 1912, s. 164;

⁶³⁵ Słownik GKP T.7, s. 391.

⁶³⁶ Słownik GKP T.7, s. 391.

⁶³⁷ CCZ 1906, Nr 7, s. 207.

⁶³⁸ Monitor Polski 1919, Nr 135, s. 1.

Dekanat⁶³⁹:

- hrubieszowski diecezji chełmskiej (-1816-1865-).

Cerkiew filialna⁶⁴⁰:

- Gozdów (-1847-1863-).

Fundatorem greckokatolickiej cerkwi w Podhorcach był **Stanisław Góźdz** /Gozdz/ **(1641)**⁶⁴¹.

Kolatorem cerkwi był Ignacy Bukowski (-10.03.1814)⁶⁴².

Kolatorem cerkwi był Alojzy Poletyło (-1842-)⁶⁴³.

26 maja 1855 roku w kościele r.g. w Podhorcach zostało odprawione nabożeństwo żałobne po śmierci cara Mikołaja I Pawłowicza⁶⁴⁴.

Na cmentarzu przycerkiewnym pochowano żonę i dzieci ks. **Antoniego Lebedyńskiego** (spisać). Nagrobek ocalał, jednak został przesunięty dalej od dawnej cerkwi.

Tabela 195 – Chronologiczny wykaz proboszczów/administratorów greckokatolickiej parafii Podhorce

Imię/imiona i nazwisko	Okres sprawowania funkcji
Piotr Kowszewicz	-1810-17.03.1822; proboszcz
Antoni Lebedyński, 1797-1850	-01.01.1825-06.01.1850-; proboszcz
Bazyli Lebedyński, syn Antoniego	ok. 15.01.1850-ok. 05.02.1851; administrator
Antoni Lebedyński, 1817-	ok. 18.05.1851-31.12.1865-; proboszcz

Diak:

- Karp Radź (-20.06.1865-)⁶⁴⁵.

5.62. Podhorce (PR)

Gmina Tomaszów Lubelski, pow. tomaszowski, woj. lubelskie.

Na podstawie rozporządzenia Ministra Rolnictwa i Dóbr Państwowych w przedmiocie ustanowienia zarządu państwowego nad majątkami i osadami pocerkiewnymi, znajdującymi się na obszarze byłego Królestwa Kongresowego z 16 czerwca 1919 roku majątek cerkwi Podhorce (gmina Majdan Górny, pow. tomaszowski) został objęty zarządem państwowym przez Zarząd Okręgu Dóbr Państwowych w Radomiu⁶⁴⁶.

⁶³⁹ Rocznik RWCh 1847, s. 291; Spis DGCh 1863, s. 11; APL ChKG, sygn. 35/95/0/6/147, k. 46; APL ChKG, sygn. 35/95/0/14/1185, k. 41.

⁶⁴⁰ Rocznik RWCh 1847, s. 291; Spis DGCh 1863.

⁶⁴¹ KZSP T8Z17, s. 42; Wiatrowski Antoni, „Z przeszłości rzemiosł hrubieszowskich”, Przegląd Lubelsko-Kresowy, Nr 2, Lublin, 1925, s. 13-15; Słownik GKP T.7, s. 391.

⁶⁴² APL ChKG, sygn. 35/95/0/6/147, k. 46.

⁶⁴³ APL ChKG, sygn. 35/95/0/14/1167, k. 433, 434.

⁶⁴⁴ APL ChKG, Nabożeństwa żałobne z okazji zgonu cara Mikołaja I, sygn. 35/95/0/16/1214, k 5.

⁶⁴⁵ APL ChKG, sygn. 35/95/0/14/1185, k. 41.

⁶⁴⁶ Monitor Polski 1919, Nr 135, s. 1.

5.63. Podhorce (RL), 03.10.1919-, Matki Bożej Częstochowskiej (BMV Claromontana)

Gmina Tomaszów Lubelski, pow. tomaszowski, woj. lubelskie.

Dekanat⁶⁴⁷:

- tomaszowski diecezji lubelskiej (-1922-1931-),
- tomaszowsko-północny diecezji zamojsko-lubaczowskiej (25.03.1992-2020-).

Parafię erygował, **3 października 1919** roku, biskup lubelski Marian Leon Fulman⁶⁴⁸.

3 października 1919 roku Kuria Diecezjalna Lubelska wydała dekret erekcji parafii Podhorce⁶⁴⁹.

9 grudnia **1920** roku, o godzinie 10³⁰ wybuchł pożar w kościele, który pochłonął drewniany kościół. Dzięki przytomności miejscowej ludności i proboszcza parafii ks. Feliksa Woźniaka uratowano z kościoła część wyposażenia⁶⁵⁰.

Kościół murowany został wybudowany w latach **1921-1926** staraniem ks. Feliksa Woźniaka⁶⁵¹.

Tabela 196 – Chronologiczny wykaz proboszczów/administratorów rzymskokatolickiej parafii Podhorce

Imię/imiona i nazwisko	Okres sprawowania funkcji
Feliks Woźniak, 1885-1943	1920-1938-19.01.1943; proboszcz
Ignacy Roczon, 1906-	1943-1944; administrator
Eugeniusz Tatarczak	1968-2003; proboszcz
Zygmunt Żólkiewski	2003-2009; proboszcz
Adam Herda	22.06.2009-2018-; proboszcz

5.64. Podhorodno (RG)

Współcześnie wieś Podhorodno, rejon lubomelski, obwód wołyński; Ukraina

Tabela 197 – Chronologiczny wykaz proboszczów/administratorów greckokatolickiej parafii Podhorodno

Imię/imiona i nazwisko	Okres sprawowania funkcji
Paweł Pałuchtowicz	-1740-; paroch

5.65. Podlodów (PR)

Gmina Łaszczów, pow. tomaszowski, woj. lubelskie.

Na podstawie rozporządzenia Ministra Rolnictwa i Dóbr Państwowych w przedmiocie ustanowienia zarządu państwowego nad majątkami i osadami pocerkiwnymi, znajdującymi

⁶⁴⁷ Spis DL 1923, s. 74; Spis DL 1928, s. 90; Spis DL 1929, s. 90.

⁶⁴⁸ Spis DL 1932, s. 157.

⁶⁴⁹ WiadLub 1919, Nr 10, s. 312.

⁶⁵⁰ GŁ 1920, Nr 246, s. 2.

⁶⁵¹ Spis DL 1932, s. 157.

się na obszarze byłego Królestwa Kongresowego z 16 czerwca **1919** roku majątek cerkwi Podlodów (gmina Czerkasy, pow. tomaszowski) został objęty zarządem państwowym przez Zarząd Okręgu Dóbr Państwowych w Radomiu⁶⁵².

5.66. Podlodów /Poladów/ (RG), Narodzenia Pańskiego

Gmina Łaszczów, pow. tomaszowski, woj. lubelskie.

Dekanat⁶⁵³:

- tyszowiecki diecezji chełmskiej (-1732-).

Kolatorem cerkwi był Andrzej Kucharski (-18.11.**1725**-27.10.**1732**)⁶⁵⁴.

27 października 1732 roku cerkiew Narodzenia Pańskiego w Podlodowie wizytował komisarz, wyznaczony przez biskupa chełmskiego, ks. Józef Ostaszewski, przy współudziale ks. Mikołaja Sarabkiewicza (proboszcz parafii Dub, dziekan tyszowiecki). Parochem cerkwi był wówczas ks. Stefan Świdnicki⁶⁵⁵.

Cerkiew Podlodów była filialną cerkwią parafii Pieniany (-1842-1863).

Tabela 198 – Chronologiczny wykaz proboszczów/administratorów greckokatolickiej parafii Podlodów

Imię/imiona i nazwisko	Okres sprawowania funkcji
Stefan Świdnicki, 1696-	18.11.1725/prezenta-27.10.1732-; proboszcz

5.67. Podlążówek (PR)

Na podstawie rozporządzenia Ministra Rolnictwa i Dóbr Państwowych w przedmiocie ustanowienia zarządu państwowego nad majątkami i osadami pocerkiewnymi, znajdującymi się na obszarze byłego Królestwa Kongresowego z 16 czerwca **1919** roku majątek cerkwi Podlążówek (gmina Sterdyń) został objęty zarządem państwowym przez Zarząd Okręgu Dóbr Państwowych w Siedlcach⁶⁵⁶.

5.68. Polichna (RL), św. Jana Vianneya /i św. Izydora/, archidiecezja lubelska

Gmina Szastarka, pow. kraśnicki, woj. lubelskie.

Dekanat⁶⁵⁷:

- janowski diecezji lubelskiej (01.11.1929-1961),
- zaklikowski diecezji lubelskiej (1961-24.03.1992),
- kraśnicki archidiecezji lubelskiej (25.03.1992-2020-).

⁶⁵² Monitor Polski 1919, Nr 135, s. 1.

⁶⁵³ Rocznik RWCh 1847, s. 299; APL ChKG, sygn. 35/95/0/5/103, k. 170, 171.

⁶⁵⁴ APL ChKG, sygn. 35/95/0/5/103, k. 170, 171.

⁶⁵⁵ APL ChKG, sygn. 35/95/0/5/103, k. 170, 171.

⁶⁵⁶ Monitor Polski 1919, Nr 135, s. 1.

⁶⁵⁷ AAN MWRiOP, sygn. 2/14/0/5/491, k. 287.

Parafię erygował, **1 listopada 1929** roku, biskup lubelski ...

Kościół został wybudowany w latach 1929-1931 według projektu A. Gruchalskiego pod kierunkiem ks. Jana Łazickiego⁶⁵⁸.

Po II wojnie światowej w bocznym ołtarzu umieszczono obraz Matki Bożej przywieziony przez ks. Stefana Jastrzębskiego z Lubomla. Dzięki staraniom ks. Józefa Dobrowolskiego do Lubomla wysłano kopię tego obrazu⁶⁵⁹.

Tabela 199 – Chronologiczny wykaz proboszczów/administratorów rzymskokatolickiej parafii Polichna

Imię/imiona i nazwisko	Okres sprawowania funkcji
Jan Łazicki, 1894-1973	01.11.1929-05.02.1934; pierwszy proboszcz
Stefan Jastrzębski, 1881-1961	1948-10.06.1961; proboszcz
Józef Dobrowolski, 1939-2015	17.02.1989-30.06.2009; proboszcz
Krzysztof Jan Piskorski	-2017-; proboszcz

5.69. Polskowola /dawniej Ruskowola/ (PR)

Gmina Kąkolewnica, pow. radzyński, woj. lubelskie.

Na podstawie rozporządzenia Ministra Rolnictwa i Dóbr Państwowych w przedmiocie ustanowienia zarządu państwowego nad majątkami i osadami pocerkiwnymi, znajdującymi się na obszarze byłego Królestwa Kongresowego z 16 czerwca **1919** roku majątek cerkwi Ruskowola (gmina Kąkolewnica/) został objęty zarządem państwowym przez Zarząd Okręgu Dóbr Państwowych w Siedlcach⁶⁶⁰.

5.70. Polskowola /dawniej Ruskowola, do 03.03.1919/ (RG), św. Praksedy Męczenniczki

Gmina Kąkolewnica, pow. radzyński, woj. lubelskie.

Dekanat⁶⁶¹:

- międzyrzecki diecezji chełmskiej (-1833-1865-).

Tabela 200 – Chronologiczny wykaz proboszczów/administratorów greckokatolickiej parafii Polskowola

Imię/imiona i nazwisko	Okres sprawowania funkcji
Jan Charszewicz, -1828	-11.01.1828; proboszcz
Aleksander Szokalski [Ludwik Aleksander], 1817-	05.12.1846-03.09.1847; administrator

⁶⁵⁸ Baca Aleksander (ksiądz), „Ks. kan. Jan Łazicki (1894-1973). Proboszcz w Urzędowie w latach 1934-1958”, Głos Ziemi Urzędowskiej, Urzędów, 2013, s. 72-74;

⁶⁵⁹ Baca Aleksander (ksiądz), „Ks. kan. Jan Łazicki (1894-1973). Proboszcz w Urzędowie w latach 1934-1958”, Głos Ziemi Urzędowskiej, Urzędów, 2013, s. 72-74;

⁶⁶⁰ Monitor Polski 1919, Nr 135, s. 1.

⁶⁶¹ Rocznik RWCh 1847, s. 295; APL ChKG, sygn. 35/95/0/14/1187, k. 73, 74.

Imię/imiona i nazwisko	Okres sprawowania funkcji
Faustyn Hannytkiewicz, 1815-1893	-1847-1863-; administrator

5.71. Polskowola (RL)

Tabela 201 – Chronologiczny wykaz proboszczów/administratorów rzymskokatolickiej parafii Polskowola

Imię/imiona i nazwisko	Okres sprawowania funkcji
Jan Godlewski, 1895-	15.08.1925-15.12.1927; „czasowy” administrator

5.72. Połoski (RG), św. Trójcy

Gmina Piszczac, pow. bialski, woj. lubelskie.

Dekanat⁶⁶²:

- kodeński diecezji chełmskiej (-1833-1865-).

Tabela 202 – Chronologiczny wykaz proboszczów/administratorów greckokatolickiej parafii Połoski

Imię/imiona i nazwisko	Okres sprawowania funkcji
Jakub Kozakiewicz, -1823	-1818-09.02.1823; proboszcz
Jakub Kozakiewicz, -1831	-27.01.1831; proboszcz
Mikołaj Kalinowski, 1819-	-1847-; administrator
Jerzy Koncewicz, 1832-	-1863-; administrator

5.73. Poniatowa (RL), 10.02.1986-, św. Ducha, archidiecezja lubelska

Miasto/gmina Poniatowa, pow. opolski, woj. lubelskie.

Dekanat:

- opolski archidiecezji lubelskiej (25.03.1992-2020-).

Parafię erygował, **10 lutego 1986** roku, biskup lubelski Bolesław Pylak.

Tabela 203 – Chronologiczny wykaz proboszczów/administratorów rzymskokatolickiej parafii Poniatowa

Imię/imiona i nazwisko	Okres sprawowania funkcji
Józef Kozłowicz, 1931-1988	10.02.1986-18.12.1988; proboszcz
Józef Gabriel Brzozowski, 1940-	11.01.1989-30.06.2010; proboszcz

⁶⁶² Rocznik RWCh 1847, s. 292; APL ChKG, sygn. 35/95/0/14/1185, k. 43; APL ChKG, sygn. 35/95/0/14/1167, k. 27-30.

5.74. Popkowice (RL), Trójcy Przenajświętszej (Praesens SSS. Trinitatis), archidiecezja lubelska

Gmina Urzędów, pow. kraśnicki, woj. lubelskie.

Dekanat⁶⁶³:

- urzędowski diecezji lubelskiej (-1839-1848-),
- janowski diecezji lubelskiej (-1897-1914-),
- kraśnicki diecezji lubelskiej (-1919-),
- urzędowski archidiecezji lubelskiej (-2019-2020-).

Kaplica:

- Popkowice, cmentarz (-1897-1914-).



Odcisk 10 – Rok **1859**, 30 maja. Odcisk pieczęci urzędnika Urzędu Stanu Cywilnego Parafii r.l. Popkowice Powiatu Zamojskiego (ze zbiorów Andrzeja Karczmarczuka).

26 maja **1919** roku odbyła się wizytacja kanoniczna parafii Popkowice przeprowadzona przez biskupa sufragana lubelskiego Adolfa Józefa Jełowickiego⁶⁶⁴.

Tabela 204 – Chronologiczny wykaz proboszczów/administratorów rzymskokatolickiej parafii Popkowice

Imię/imiona i nazwisko	Okres sprawowania funkcji
Adrian Merecki	-1839-1845-; proboszcz
Leon Kaszewski, 1819-1897	ok. lipiec 1856-30.05.1859-; proboszcz
Józef Grzybowski, 1826-1876	-14.02.1876; administrator
Józef Bagrowski, 1839-1923	26.05.1876-01.01.1922; administrator
Jan Kalicki, 1888-1979	sierpień 1919-31.12.1921; zarządca 01.01.1922-wrzesień 1925; proboszcz
Władysław Frankowski, 1855-1930	-28.01.1930; proboszcz

⁶⁶³ Spis DL 1840, s. 92; Spis DL 1846, s. 22; Spis DL 1849, s. 21; Spis DL 1898, s. 47; Spis DL 1909, s. 53; Spis DL 1915, s. 38.

⁶⁶⁴ ZLub 1919, Nr 210, s. 2.

Imię/imiona i nazwisko	Okres sprawowania funkcji
Paweł Zięba, 1902-1981	28.12.1936-22.05.1947; proboszcz
Kazimierz Krakowiak, 1931-2006	1973-15.06.2001; proboszcz

5.75. Potoczek (PR)

Gmina Adamów, pow. zamojski, woj. lubelskie.

Dekanat⁶⁶⁵:

- zamojski diecezji chełmsko-warszawskiej (23.05.1875-31.07.1905),
- zamojski diecezji chełmsko-lubelskiej (31.07.1905-1912-).

Na podstawie rozporządzenia Ministra Rolnictwa i Dóbr Państwowych w przedmiocie ustanowienia zarządu państwowego nad majątkami i osadami pocerkiewnymi, znajdującymi się na obszarze byłego Królestwa Kongresowego z 16 czerwca **1919** roku majątek cerkwi Potoczek (gmina Suchowola) został objęty zarządem państwowym przez Zarząd Okręgu Dóbr Państwowych w Radomiu⁶⁶⁶.

Tabela 205 – Chronologiczny wykaz proboszczów/administratorów prawosławnej parafii Potoczek

Imię/imiona i nazwisko	Okres sprawowania funkcji
Aleksander Leskow ⁶⁶⁷	-1878-; proboszcz
Michał Budiłowicz /Budziłowicz?/	-1908-1912-; proboszcz

Psalmiści (biogramy w GSB):

- Józef Stambulski (-31.10.1906).

5.76. Potoczek (RG), Opieki Matki Boskiej /Najświętszej Panny Zwycięstwa/

Gmina Adamów, pow. zamojski, woj. lubelskie.

Dekanat⁶⁶⁸:

- szczebrzeszyński diecezji chełmskiej (-1758-1863-).

Cerkiew filialna:

- Szewnia (-1840-1847-).

Kolatorem cerkwi byli Józef i Anastazja Mierowie, w imieniu niepełnoletnich dzieci Kajetana Tarnowskiego i teź Anastazji (-22.09.1758-)⁶⁶⁹.

W **1827** roku zostało ustanowione bractwo przy cerkwi parafialnej, bractwo istniało w **1833** roku (wówczas do bractwa należało 30 osób)⁶⁷⁰.

⁶⁶⁵ PKLG 1879, s. 80, 81; PKLG 1909, s. 170; PKLG 1910, s. 174; PKLG 1911, s. 180; PKLG 1912, s. 184.

⁶⁶⁶ Monitor Polski 1919, Nr 135, s. 1.

⁶⁶⁷ PKLG 1879, s. 80, 81.

⁶⁶⁸ Rocznik RWCh 1847, s. 296; Spis DGCh 1863, s. 17; APL ChKG, sygn. 35/95/0/12.1/636, k. 3.

⁶⁶⁹ APL ChKG, sygn. 35/95/0/12.1/636, k. 3.

⁶⁷⁰ APL ChKG, sygn. 35/95/0/14/1167, k. 43, 44.

Zgodnie z wyrokiem Trybunału Cywilnego Guberni Mazowieckiej z 11 listopada 1842 roku na rzecz cerkwi greckokatolickiej w Potoczku zasądzone zostało prawo wolnego wrębu w lasach dóbr Adamów, Jacnia, Bliżów, Potoczek wchodzących w skład dóbr krasnobrodzkich hrabiów Tarnowskich a także prawo wolnego pastwiska na gruntach dworskich tych dóbr⁶⁷¹.

Zgodnie z wyrokiem Trybunału Cywilnego Guberni Mazowieckiej z 11 listopada 1842 roku na rzecz cerkwi greckokatolickiej w Szewni zasądzone zostało prawo wolnego wrębu (na opał) w lasach dóbr Szewnia wchodzących w skład dóbr krasnobrodzkich hrabiów Tarnowskich a także prawo wolnego pastwiska⁶⁷².

Kolatorem cerkwi był Antoni Tarnowski (-1842-)⁶⁷³.

Tabela 206 – Chronologiczny wykaz proboszczów/administratorów greckokatolickiej parafii Potoczek

Imię/imiona i nazwisko	Okres sprawowania funkcji
Mikołaj Sopiłkowicz, -1758	przed 22.09.1758; proboszcz; zmarł przed 22.09.1758
Aleksander Sopiłkowicz	22.09.1758/prezenta-; proboszcz
Demetry Pietrusiewicz, 1777-1824	-1814-03.07.1824; proboszcz
Andrzej Szokalski, 1800-1834	-27.03.1834; administrator
Bazyli Filewicz, 1817-1843	1840-01.02.1843; administrator
Grzegorz Słowicki, 1806-1848	02.04.1843-1847-; administrator
Ignacy Horoszewicz, 1807-	-1863-; administrator

Psalmiści (biogramy w GSB):

- Antoni Chroma (-31.03.1906).
- Jan Czemerus (01.04.1906-).

5.77. Potok [Potok Wielki] (RL), (S. Nicolai), diecezja sandomierska

Gmina Potok Wielki, pow. janowski, woj. lubelskie.

Dekanat⁶⁷⁴:

- zawichojski diecezji krakowskiej (),
- zaklikowski diecezji lubelskiej (-1839-1848-),
- janowski diecezji lubelskiej (-1897-1919-),
- modliborzycy diecezji sandomierskiej (25.03.1992-2020-).

Kościół filialne:

- Rzeczyca [Rzeczyca Ziemiańska], Przemienienia Pańskiego /Tranfigur./ (-1839-1914-),
- Blinów, św. Jana Chrzciciela i św. Andrzeja Apostoła /S. Joannes Bapt. et S. Andreae Apli./ (-1839-1914-).

⁶⁷¹ APL Chełmicki, akt nr 420 z 1843 roku (dzięki pomocy Beaty Skawińskiej-Migacz).

⁶⁷² APL Chełmicki, akt nr 420 z 1843 roku (dzięki pomocy Beaty Skawińskiej-Migacz).

⁶⁷³ APL ChKG, sygn. 35/95/0/14/1167, k. 467, 468.

⁶⁷⁴ Spis DL 1840, s. 93, 94; Spis DL 1846, s. 23; Spis DL 1898, s. 47; Spis DL 1909, s. 52; Spis DL 1915, s. 37, 38.

Kaplice:

- Potok Wielki, cmentarz (-1897-1914-),
- Potoczek (-1897-1914-).

11 czerwca **1919** roku odbyła się wizytacja kanoniczna parafii Potok Wielki przeprowadzona przez biskupa sufragana lubelskiego Adolfa Józefa Jełowickiego⁶⁷⁵.

Tabela 207 – Chronologiczny wykaz proboszczów/administratorów rzymskokatolickiej parafii Potok [Potok Wielki]

Imię/imiona i nazwisko	Okres sprawowania funkcji
Bartłomiej Szołomoński	1611-1613; proboszcz
Aleksander Zychowski	-1636-1637-; proboszcz
Bartłomiej Szołomoński	-1637-(?); proboszcz
Jan Unikowski, -1695	-1657-1658-; proboszcz
Marcin Stanisław Kostka Miękiński, 1791-	-1839-14.05.1849; proboszcz
Filip Jakub Skurzyński /Skórzyński/, 1817-1900	1850-1867-; proboszcz
Paweł Wronka, 1857-1909	ok. listopad 1893-29.10.1909; administrator
Wojciech Machnikowski, 1835-1913	-27.11.1913; administrator
Mikołaj Bobolewski, 1872-1946	12.12.1913-01.12.1922; proboszcz
Mikołaj Bobolewski, 1872-1946	05.09.1924-31.03.1932; proboszcz
Włodzimierz Grzędziński, 1863-	ok. lipiec 1934-; proboszcz
Józef Baranowski, 1894-1972	05.10.1946-20.07.1949; proboszcz

5.78. Potok Górny (PR), Narodzenia Matki Bożej

Gmina Potok Górny, pow. biłgorajski, woj. lubelskie.

Dekanat⁶⁷⁶:

- (...) archidiecezji warszawskiej i nowogiejorgijewskiej (1841-23.05.1875),
- (...) diecezji chełmsko-warszawskiej (-23.05.1875-1879-; wymieniana poza dekanatami),
- biłgorajski diecezji warszawsko-chełmskiej (-1892-),
- 2-gi biłgorajski diecezji warszawsko-chełmskiej (-1903-31.07.1905),
- 2-gi biłgorajski diecezji chełmsko-lubelskiej (31.07.1905-1915-).

Cerkiew była zaliczana do starożytnych /древле/ cerkwi (-1879-)⁶⁷⁷.

Na podstawie rozporządzenia Ministra Rolnictwa i Dóbr Państwowych w przedmiocie

⁶⁷⁵ ZLub 1919, Nr 210, s. 2.

⁶⁷⁶ PKLG 1870, s. 63; PKLG 1972, s. 70, 71; PKLG 1873, s. 70, 71; PKLG 1874, s. 70, 71; PKLG 1875, s. 73, 74; PKLG 1879, s. 77; PKLG 1892, s. 226-232; PKLG 1904, s. 274; PKLG 1905, s. 253; PKLG 1906, s. 158; PKLG 1907, s. 125; PKLG 1908, s. 125; PKLG 1909, s. 133; PKLG 1910, s. 137; PKLG 1911, s. 144; PKLG 1912, s. 146.

⁶⁷⁷ PKLG 1879, s. 79.

ustanowienia zarządu państwowego nad majątkami i osadami pocerkiwnymi, znajdującymi się na obszarze byłego Królestwa Kongresowego z 16 czerwca **1919** roku majątek cerkwi Potok Górny (gmina Potok Górny) został objęty zarządem państwowym przez Zarząd Okręgu Dóbr Państwowych w Radomiu⁶⁷⁸.

Tabela 208 – Chronologiczny wykaz proboszczów/administratorów prawosławnej parafii Potok Górny (Potok, Potok Ordynacki)

Imię/imiiona i nazwisko	Okres sprawowania funkcji
Krzysztof Szumowski	-1869-; proboszcz
Teodor Pawłowski	-1891-1904-; proboszcz
	-1905-; wakat
Mikołaj Babeńko	-1906-1909-; proboszcz
Aleksander Radyk	-1910-1911-; proboszcz
Aleksy Lebedewicz	-1912-; proboszcz

5.79. Potok Górny (RG), Narodzenia NMP

Gmina Potok Górny, pow. biłgorajski, woj. lubelskie.

Dekanat:

- szczebrzeszyński diecezji chełmskiej (-1833-).

W **1827** roku zostało ustanowione bractwo przy cerkwi parafialnej, bractwo istniało w **1833** roku (wówczas do bractwa należało 26 osób)⁶⁷⁹.

Kolatorem cerkwi była Ordynacja Zamojska (-**1842**-)⁶⁸⁰.

W latach **1841-1843** część ludności parafii Potok Górny a także Babice, Luchów przyjęła wyznanie prawosławne. Ludność ta miała 3 cerkwie, 3 kapłanów i 6 sług kościelnych⁶⁸¹.

5.80. Potok Górny (RL) (Potok, Potok Ordynacki), św. Jana Chrzciciela (S. Joannes Bapt.), diecezja zamojsko-lubaczowska

Gmina Potok Górny, pow. biłgorajski, woj. lubelskie.

Dekanat⁶⁸²:

- tarnogrodzki diecezji lubelskiej (-1839-1864-),
- biłgorajski diecezji lubelskiej (-1870-1913-1932-),
- tarnogrodzki diecezji zamojsko-lubaczowskiej (25.03.1992-2020-).

Kościół murowany wybudowany w **1743** roku z fundacji Teresy Zamoyskiej. Konsekrowany 14 lipca **1754** roku przez biskupa przemyskiego Wacława Hieronima

⁶⁷⁸ Monitor Polski 1919, Nr 135, s. 1.

⁶⁷⁹ APL ChKG, sygn. 35/95/0/14/1167, k. 45, 46.

⁶⁸⁰ APL ChKG, sygn. 35/95/0/14/1167, k. 473, 474.

⁶⁸¹ AGAD RS, sygn. 1/186/25, k. 76.

⁶⁸² Spis DL 1840, s. 89; Spis DL 1846, s. 19; Spis DL 1864, s. 12; Spis DL 1865, s. 14; Spis DL 1914, s. 30; Spis DL 1915, s. 32; Spis DL 1932, s. 57.

Sierakowskiego⁶⁸³.

Tabela 209 – Chronologiczny wykaz proboszczów/administratorów rzymskokatolickiej parafii Potok Górny (Potok, Potok Ordynacki)

Imię/imiona i nazwisko	Okres sprawowania funkcji
Andrzej Szynglarowicz, -1733	-1729-1733; proboszcz
Bartłomiej Sobolewski	1802-1821; proboszcz
Mateusz Belcikowski, 1789-1856	-1839-1856; proboszcz
Jan Pawełekiewicz, 1819-1880	1856-1858; proboszcz
Tomasz Józef Petrykowski, 1824-1907	27.03.1857-ok. 24.04.1873; proboszcz
Feliks Kamiński, 1839-1907	ok. 04.05.1873-ok. 20.04.1876-; proboszcz
Franciszek Matraś, 1830-	ok. 24.04.1876-; administrator
Fryderyk Więckowski, 1839-1918	1878-29.01.1918; administrator
Antoni Czamarski, 1879-1939	1918-1920; proboszcz
Józef Sławiński, 1884-1964	16.06.1920-24.07.1920; administrator
Kazimierz Siedlecki, 1867-1931	październik 1920-ok. maj 1922; administrator
Franciszek Fruk	ok. maj 1922-; proboszcz
Seweryn Gustaw Śluskowski /Śluzkowski/, 1867-1939	29.12.1922-17.09.1925; proboszcz
Adolf Neczyński, 1879-1938	jesień 1925-1936; proboszcz
Błażej Nowosad, 1903-1943	1936-23.11.1952; proboszcz
Ludwik Olechowski, 1875-1945	1944-07.09.1945; proboszcz
Józef Walczak, -1971	1962-1970; proboszcz
Bogusław Wojtasiuk, 1936-	01.01.1971-28.02.1989; proboszcz
Ryszard Sierkowski, 1946-2011	10.02.1989-06.06.2002; proboszcz
Piotr Sobczuk, 1970-	01.08.2019-; proboszcz

5.81. Potok Jaworowski (RL), Trójcy Przenajświętszej, diecezja zamojsko-lubaczowska

Gmina Wielkie Oczy, pow. lubaczowski, woj. podkarpackie.

Dekanat⁶⁸⁴:

- lubaczowski diecezji zamojsko-lubaczowskiej (25.03.1992-2020-).

Tabela 210 – Chronologiczny wykaz proboszczów/administratorów rzymskokatolickiej parafii Potok Jaworowski

Imię/imiona i nazwisko	Okres sprawowania funkcji
Michał Styczeń, 1928-2020	1982-1983; administrator
Jerzy Pytlik, 1962-	1994-1998; proboszcz

⁶⁸³ Spis DL 1932, s. 57.

⁶⁸⁴ Spis DZL 2010, s. 86.

Imię/imiona i nazwisko	Okres sprawowania funkcji
Czesław Szczerba, 1963-	1998-2003; proboszcz
Bogdan Bejgier, 1968-	2003-22.06.2009; proboszcz
Stanisław Gorczyński, 1969-	22.06.2009-2019-; proboszcz

5.82. Poturzyn (PR)

Gmina Telatyn, pow. tomaszowski, woj. lubelskie.

Dekanat⁶⁸⁵:

- 2-gi tomaszowski diecezji chełmsko-lubelskiej (31.07.1905-1915-).

29 kwietnia **1906** roku biskup diecezji chełmsko-lubelskiej Eulogiusz przeprowadził wizytację cerkwi w Poturzynie⁶⁸⁶.

Na podstawie rozporządzenia Ministra Rolnictwa i Dóbr Państwowych w przedmiocie ustanowienia zarządu państwowego nad majątkami i osadami pocerkiwnymi, znajdującymi się na obszarze byłego Królestwa Kongresowego z 16 czerwca **1919** roku majątek cerkwi Poturzyn (gmina Poturzyn, pow. tomaszowski) został objęty zarządem państwowym przez Zarząd Okręgu Dóbr Państwowych w Radomiu⁶⁸⁷.

Tabela 211 – Chronologiczny wykaz proboszczów/administratorów prawosławnej parafii Poturzyn

Imię/imiona i nazwisko	Okres sprawowania funkcji
Seweryn Ulanicki, 1837- /Joachim Seweryn/	1875-1878-; proboszcz
Proklus Gomella, 1842-	-1908-1912-; proboszcz
Jan Lewicki	01.10.1919-27.10.1922; administrator 28.10.1922-; proboszcz
Konstanty Stachowski, 1903-	18.08.1936-10.10.1936; proboszcz

5.83. Poturzyn (RG), św. Dymitra Męczennika

Gmina Telatyn, pow. tomaszowski, woj. lubelskie.

Dekanat⁶⁸⁸:

- tyszowiecki diecezji chełmskiej (-1833-1875).

Cerkiew filialna:

- Witków (-1842-1863-). Kolatorem cerkwi był Tytus Woyciechowski (-**1842**-)⁶⁸⁹.
- Żabcze (-1842-1863-). Kolatorem cerkwi był Tytus Woyciechowski (-**1842**-)⁶⁹⁰.

⁶⁸⁵ PKLG 1909, s. 234; PKLG 1910, s. 240; PKLG 1911, s. 242; PKLG 1912, s. 251.

⁶⁸⁶ CCZ 1906, Nr 7, s. 207.

⁶⁸⁷ Monitor Polski 1919, Nr 135, s. 1.

⁶⁸⁸ Rocznik RWCh 1847, s. 299; Spis DGCh 1863, s. 20; PKLG 1872, s. 72; PKLG 1873, s. 72; PKLG 1874, s. 72; PKLG 1875, s. 75; PKLG 1877, s. 80; APL ChKG, sygn. 35/95/0/14/1184, k. 52.

⁶⁸⁹ APL ChKG, sygn. 35/95/0/14/1167, k. 487, 488.

⁶⁹⁰ APL ChKG, sygn. 35/95/0/14/1167, k. 487, 488.

Kaplica:

- Kadłubiska (-1847-1863-).

Według rejestru poborowego z 1472 roku we wsi królewskiej Poturzyn /Potharszyn/ leżącej w powiecie bełskim województwa bełskiego funkcjonowała cerkiew⁶⁹¹.

Kolatorem cerkwi był Tytus Woyciechowski (-1842-)⁶⁹².

Tabela 212 – Chronologiczny wykaz proboszczów/administratorów greckokatolickiej parafii Poturzyn

Imię/imiona i nazwisko	Okres sprawowania funkcji
Teodor Liszkiewicz	-01.01.1824-15.02.1841; proboszcz
Józef Liszkiewicz, 1807-	01.01.1840-ok. 13.09.1846; administrator
Jan Ulanicki, 1807-1865	ok. 20.09.1846-1847-; administrator -31.12.1864; proboszcz
Seweryn Ulanicki, 1837- /Joachim Seweryn/	01.01.1865-1875; proboszcz

Diak:

- Józef Rawlik (przed 1833 rokiem, patrz GSB),
- Ignacy Rawlik⁶⁹³ (-18.07.1865-).

5.84. Potylicz (RG)

Współcześnie: wieś, rejon żółkiewski, obwód lwowski, Ukraina.

Województwo bełskie (-1423-), gmina Potylicz (-17.09.1939), Polska.

Tabela 213 – Chronologiczny wykaz proboszczów/administratorów greckokatolickiej parafii Potylicz

Imię/imiona i nazwisko	Okres sprawowania funkcji
Paweł Dolinowski	-1818-; proboszcz

5.85. Potylicz (RL)

Współcześnie: wieś, rejon żółkiewski, obwód lwowski, Ukraina.

Województwo bełskie (-1423-), gmina Potylicz (-17.09.1939), Polska.

Dekanat⁶⁹⁴:

- magierowski diecezji chełmskiej (09.07.1604-18.06.1624),
- potylicki diecezji chełmskiej (18.06.1624-15.09.1694-20.07.1717-1772),

⁶⁹¹ Janeczek Rejestr 1472, s. 43.

⁶⁹² APL ChKG, sygn. 35/95/0/14/1167, k. 487, 488.

⁶⁹³ APL ChKG, sygn. 35/95/0/14/1184, k. 52.

⁶⁹⁴ Concilia Poloniae T.9, s. 9-20, 23-38, 66-78, 83-130, 133-178, 214-292. APPrzemyśl APRPoticz, sygn. 55/2436/0-/-/21.

- żółkiewski diecezji lwowskiej (-1818-1819-).

Do parafii należały m.in. następujące miejscowości: Dziewięcierz (jedna miejscowość o tej nazwie leży w Polsce a druga na Ukrainie) oraz miejscowości współcześnie leżące na Ukrainie: Huta Obedyńska, Huta Zielona, Olszanka (współcześnie Wilszanka), Potylicz, Smolin oraz w Polsce: Prusie, Werchrata a także *Jamnice* (-1838-1848-)⁶⁹⁵.

26 sierpnia 1839 roku została przeprowadzona wizytacja dziekańska, przez dziekana ks. Mikołajewicza⁶⁹⁶.

28 września 1848 roku została przeprowadzona wizytacja dziekańska, przez dziekana ks. Mikołajewicza⁶⁹⁷.

Tabela 214 – Chronologiczny wykaz proboszczów/administratorów rzymskokatolickiej parafii Potylicz

Imię/imiona i nazwisko	Okres sprawowania funkcji
Wincenty ⁶⁹⁸	-31.12.1424-; rektor
Jan Tomasz Boratyński	-1602-1604-; proboszcz
Jan Sasin, -1646	-1620-1644-; pleban
Marcin Bartmiński	-15.09.1694-; proboszcz
Michał Dąbrowski	-1818-1819-; proboszcz
Jan Borzęcki	-1838-1849-; proboszcz

5.86. Posadów (PR)

Gmina Telatyn, pow. tomaszowski, woj. lubelskie.

Dekanat⁶⁹⁹:

- 2-gi tomaszowski diecezji chełmsko-lubelskiej (31.07.1905-1915-).

Na podstawie rozporządzenia Ministra Rolnictwa i Dóbr Państwowych w przedmiocie ustanowienia zarządu państwowego nad majątkami i osadami pocerkiwnymi, znajdującymi się na obszarze byłego Królestwa Kongresowego z 16 czerwca 1919 roku majątek cerkwi Posadów (gmina Telatyn, pow. tomaszowski) został objęty zarządem państwowym przez Zarząd Okręgu Dóbr Państwowych w Radomiu⁷⁰⁰.

Tabela 215 – Chronologiczny wykaz proboszczów/administratorów prawosławnej parafii Posadów

Imię/imiona i nazwisko	Okres sprawowania funkcji
Konstanty Aleksiewicz	30.11.1903-; proboszcz
Stefan Wac	01.12.1903-; proboszcz

⁶⁹⁵ APPrzemyśl APRPotylicz, sygn. 55/2436/0/-/22; APPrzemyśl APRPotylicz, sygn. 55/2436/0/-/23.

⁶⁹⁶ APPrzemyśl APRPotylicz, sygn. 55/2436/0/-/22.

⁶⁹⁷ APPrzemyśl APRPotylicz, sygn. 55/2436/0/-/23.

⁶⁹⁸ ZDM, Nr 1351; Dzieje ChK, s. 51.

⁶⁹⁹ PKLG 1909, s. 234; PKLG 1910, s. 240; PKLG 1911, s. 242; PKLG 1912, s. 251.

⁷⁰⁰ Monitor Polski 1919, Nr 135, s. 1.

Imię/imiona i nazwisko	Okres sprawowania funkcji
Paweł Gontarczuk	-1908-1912-; proboszcz

5.87. Posadów (RG), Narodzenia NMP

Gmina Telatyn, pow. tomaszowski, woj. lubelskie.

Dekanat⁷⁰¹:

- tyszowiecki diecezji chełmskiej (-1732-1865-).

Cerkiew filialna:

- Rzeplin, św. Jana Chryzostoma (-1833-1863-). Patrz hasło: Rzeplin (RG).

Według rejestru poborowego z **1472** roku we wsi szlacheckiej Posadów /Posadow/ leżącej w powiecie bełskim województwa bełskiego funkcjonowała cerkiew. Wówczas wieś była własnością Mikołaja Mnicha⁷⁰².

Kolatorem cerkwi był Tomasz Antoni Geschaw (**1721**-01.11.1732-)⁷⁰³.

1 listopada **1732** roku cerkiew Narodzenia NMP w Posadowie wizytował komisarz, wyznaczony przez biskupa chełmskiego, ks. Józef Ostaszewski, przy współudziale ks. Mikołaja Sarabkiewicza (proboszcz parafii Dub, dziekan tyszowiecki). Cerkiew była w dobrym w stanie, tylko dach wymagał reperacji. Parochem cerkwi był wówczas ks. Jan Tuszowski⁷⁰⁴.

Do parafii należała wieś Posadów (-1732-).

W **1817** roku zostało ustanowione bractwo przy cerkwi parafialnej, bractwo istniało w **1833** roku (wówczas do bractwa należało 6 osób)⁷⁰⁵.

Kolatorem cerkwi był Eustachy Skrzyński (-**1842**-)⁷⁰⁶.

Tabela 216 – Chronologiczny wykaz proboszczów/administratorów greckokatolickiej parafii Posadów

Imię/imiona i nazwisko	Okres sprawowania funkcji
Jan Tuszowski, 1700-	-01.11.1732-; paroch
Eliasz Pocij, -1823	-1814-19.03.1823; proboszcz
Grzegorz Koźmiński	-1847-; proboszcz
Józef Mosiewicz, 1809-	-1852-1866-; proboszcz

Diak:

- Grzegorz Rawlik⁷⁰⁷ (-31.07.1865-).

5.88. Powicie (RG), Archanioła Michała

⁷⁰¹ Rocznik RWCh 1847, s. 299; Spis DGCh 1863, s. 21; APL ChKG, sygn. 35/95/0/5/103, k. 179, 180; APL ChKG, sygn. 35/95/0/14/1184, k. 55.

⁷⁰² Janeczek Rejestr 1472, s. 44.

⁷⁰³ KZSP T8Z17, s. 43; APL ChKG, sygn. 35/95/0/5/103, k. 179, 180.

⁷⁰⁴ APL ChKG, sygn. 35/95/0/5/103, k. 179, 180.

⁷⁰⁵ APL ChKG, sygn. 35/95/0/14/1167, k. 51, 52.

⁷⁰⁶ APL ChKG, sygn. 35/95/0/14/1167, k. 487, 488.

⁷⁰⁷ APL ChKG, sygn. 35/95/0/14/1184, k. 55.

Współcześnie: wieś, rejon kobryński, obwód brzeski; Białoruś.

Starostwo ratneńskie, ziemia chełmska, woj. ruskie (-1791-1792-)⁷⁰⁸.

Wieś leżała w dobrach Tekli Sosnowskiej wojewodztwa połockiej (-1791-1792-)⁷⁰⁹.

Tabela 217 – Chronologiczny wykaz administratorów/proboszczów greckokatolickiej parafii Powicie

Imię/imiona i nazwisko	Okres sprawowania funkcji
Aleksander Borkowski	-1791-1792-; proboszcz

5.89. Poździmierz (RG)

Współcześnie wieś Poździmierz, rejon radziechowski, obwód lwowski, Ukraina.

Według rejestru poborowego z 1472 roku we wsi królewskiej Poździmierz /Poszdymyrcz/ leżącej w powiecie sokalskim województwa bełskiego funkcjonowała cerkiew⁷¹⁰.

5.90. Pratulin (PR)

Gmina Rokitno, pow. bialski, woj. lubelskie.

Tabela 218 – Chronologiczny wykaz proboszczów/administratorów prawosławnej parafii Pratulin

Imię/imiona i nazwisko	Okres sprawowania funkcji
Konstanty Aleksiewicz	proboszcz

5.91. Pratulin (RG), Narodzenia NMP

Gmina Rokitno, pow. bialski, woj. lubelskie.

Dekanat⁷¹¹:

- kodeński diecezji chełmskiej (-1833-1865-).

Tabela 219 – Chronologiczny wykaz proboszczów/administratorów greckokatolickiej parafii Pratulin

Imię/imiona i nazwisko	Okres sprawowania funkcji
Michał Mazanowski, 1779-1850	-1829-29.12.1850; proboszcz
Jan Żypowski, 1799-1866	30.12.1850-; administrator

⁷⁰⁸ APL KomisjeCWZCh, sygn. 35/18/0/-/4, k. 111.

⁷⁰⁹ APL KomisjeCWZCh, sygn. 35/18/0/-/4, k. 111.

⁷¹⁰ Janeczek Rejestr 1472, s. 52.

⁷¹¹ Rocznik RWCh 1847, s. 292; APL ChKG, sygn. 35/95/0/14/1185, k. 44; APL ChKG, sygn. 35/95/0/14/1167, k. 27-30.

Imię/imiona i nazwisko	Okres sprawowania funkcji
Józef Kurmanowicz, 1838-	-1863-; administrator

5.92. Pratulín (RL), św. Apostołów Piotr i Pawła (SS. Ap. Petri et Pauli), Sanktuarium bł. Wincentego Lewoniuka, diecezja siedlecka

Gmina Rokitno, pow. bialski, woj. lubelskie

Dekanat⁷¹²:

- (...) diecezji podlaskiej (-1851-),
- konstantynowski diecezji lubelskiej (-1909-1914-1919-),
- janowski diecezji siedleckiej (25.03.1992-2019-).

Tabela 220 – Chronologiczny wykaz proboszczów/administratorów rzymskokatolickiej parafii Pratulín

Imię/imiona i nazwisko	Okres sprawowania funkcji
Walenty Szepietowski, 1750-1822	-26.01.1822; proboszcz
Tomasz Bojalski	1851-; proboszcz
Józef Pieńkowski, 1874-	-1908-ok. luty 1909; administrator
Stanisław Kowalski, 1881-1955	1911-1919; administrator
<i>Jacek Guz</i>	-2018-; proboszcz

5.93. Prawno (RL), św. Anny

Gmina Józefów nad Wisłą, pow. opolski, woj. lubelskie.

Dekanat⁷¹³:

- chodelski diecezji lubelskiej (01.01.1819-1845-).
- nowoaleksandryjski diecezji lubelskiej (-1883-),
- opolski diecezji lubelskiej (25.09.1918-),
- opolski archidiecezji lubelskiej (25.03.1992-2020-).

5 czerwca **1827** roku została przeprowadzona dziekańska wizytacja parafii przez dziekana chodelskiego ks. Ignacego Fojtarowicza, proboszcza parafii r.l. Niedrzwica Kościelna⁷¹⁴.

Kościół w Prawnie był przez pewien czas kościołem filialnym parafii Rybitwy (1867-1914-)⁷¹⁵.

19 czerwca **1926** roku sufragan lubelski Adolf Józef Jełowicki przeprowadził wizytację

⁷¹² Spis DL 1915, s. 60.

⁷¹³ Spis DL 1840, s. 76; Spis DL 1846, s. 9; WiadLub 1919, Nr 3, s. 73, 74; APL APRRybitwyPrawno, sygn. 35/1913/0/2.4/72, k. 70/71; Kumor ODK, 187-232.

⁷¹⁴ APL APRRybitwyPrawno, sygn. 35/1913/0/2.4/15, k. 8.

⁷¹⁵ Spis DL 1895, s. 30; Spis DL 1915, s. 27; APL APRRybitwyPrawno, sygn. 35/1913/0/2.4/72, k. 70/7.

parafii⁷¹⁶.

Tabela 221 – Chronologiczny wykaz proboszczów/administratorów rzymskokatolickiej parafii Prawno

Imię/imiona i nazwisko	Okres sprawowania funkcji
Marcin Raznikowski	-04.09.1753-04.02.1769-; proboszcz
Adrian Pawełcki, 1733-1812	-1810-13.01.1812; proboszcz
Jan Ostojki, 1773-	13.01.1812-04.08.1812; administrator
Jakub Piecek, 1778-	ok. 30.08.1812-22.06.1831; proboszcz
Wincenty Kroczewski	22.06.1831-; administrator
Jan Czachurski, 1796-1872	-1839-1845-; proboszcz
Franciszek a Paulo Dyka, 1854-1919	przed 14.10.1894-08.06.1914-; wikariusz filialnej parafii -04.05.1919; administrator
Szymon Mokroski, 1862-1931	ok. kwiecień 1919-1920; duszpasterz 1920-30.09.1928; administrator
Marcin Ślósarz, 1893-	ok. maj 1928-; proboszcz
Kazimierz Łęczycki, 1904-	ok. marzec 1939-; proboszcz
Władysław Kogut, 1935-2003	1980-1992; proboszcz
Piotr Tadeusz Trela	-21.06.2003; proboszcz
Wiesław Podlodowski	2004-2018-; proboszcz

Tabela 222 – Chronologiczny wykaz wikariuszy rzymskokatolickiej parafii Rybitwy a spełniających obowiązki duszpasterskie w kościele r.l. w Prawnie

Imię/imiona i nazwisko	Okres sprawowania funkcji
Kazimierz Dmowski, 1810-1883	-01.02.1883; wikariusz

Organisci (biogramy, patrz GSB):

- Józef Antoniewski (-1812-).

5.94. Prehoryle (PR)

Gmina Mircze, pow. hrubieszowski, woj. lubelskie.

27 kwietnia **1906** roku biskup diecezji chełmsko-lubelskiej Eulogiusz przeprowadził wizytację cerkwi w miejscowości Prehoryle⁷¹⁷.

Na podstawie rozporządzenia Ministra Rolnictwa i Dóbr Państwowych w przedmiocie ustanowienia zarządu państwowego nad majątkami i osadami pocerkiewnymi, znajdującymi się na obszarze byłego Królestwa Kongresowego z 16 czerwca **1919** roku majątek cerkwi

⁷¹⁶ WiadLub 1926, Nr 5, s. 153.

⁷¹⁷ CCZ 1906, Nr 7, s. 207.

Prehoryle (gmina Kryłów) został objęty zarządem państwowym przez Zarząd Okręgu Dóbr Państwowych w Radomiu⁷¹⁸.

5.95. Prehoryle (RG) /filia/

Gmina Mirce, pow. hrubieszowski, woj. lubelskie.

Cerkiew Prehoryle była cerkwią filialną parafii Kryłów (-1842-1863-).

Kolatorem cerkwi była Aniela Chrzanowska (-1842-)⁷¹⁹.

Cmentarz w Prehoryle, przedmieściu Kryłowa, był wykorzystywany tylko przez unitów do roku 1784 roku, następnie także przez rzymskokatolików do roku 1825, tj. do czasu otwarcia cmentarza „w polu” w Kryłowie.

5.96. Prostyń (RL), 15.06.1511-, Trójcy Przenajświętszej (SSS. Trinitatis), diecezja drohiczyńska

Gmina Małkinia Górna, pow. ostrowski, woj. mazowieckie.

Dekanat⁷²⁰:

- (...) diecezji podlaskiej,
- węgrowski diecezji lubelskiej (-1909-),
- węgrowski diecezji podlaskiej (-1916-25.03.1992),
- łochowski diecezji drohiczyńskiej (25.03.1992-2020-).

Tabela 223 – Chronologiczny wykaz proboszczów/administratorów rzymskokatolickiej parafii Prostyń

Imię/imiona i nazwisko	Okres sprawowania funkcji
Franciszek Pogorzelski, 1811-1883	1856-; proboszcz
Leon Przesmycki, 1835-1890	-14.03.1890; administrator
Ludwik Broniszewski	ok. lipiec 1890-przed lutym 1892
Michał Karwacki, 1849-1895	1893-1894; administrator
Wiktor Kamiński, 1866-1915	-1908-11.11.1915; administrator
Aleksander Wojtyno	przed 31.03.1916-; administrator

Organiści (biogramy w GSB):

- Stanisław Wszyński (ojciec prymasa Stefana Wszyńskiego).

5.97. Próchenki (RG), Opieki Matki Boskiej

Gmina Olszanka, pow. łosicki, woj. lubelskie.

Dekanat⁷²¹:

⁷¹⁸ Monitor Polski 1919, Nr 135, s. 1.

⁷¹⁹ APL ChKG, sygn. 35/95/0/14/1167, k. 431, 432.

⁷²⁰ Spis DL 1909, s. 115.

⁷²¹ Rocznik RWCh 1847, s. 295; APL ChKG, sygn. 35/95/0/14/1187, s. 36, 37.

- *losicki* diecezji chełmskiej (-1816-),
- międzyrzecki diecezji chełmskiej (-1833-1863-).

Kolatorzem cerkwi był Grzegorz Poleszko (-1842-; porucznik wojsk rosyjskich)⁷²².

Tabela 224 – Chronologiczny wykaz proboszczów/administratorów greckokatolickiej parafii Próchenki

Imię/imiona i nazwisko	Okres sprawowania funkcji
Mikołaj Kielnicki, -1829	-1816-27.09.1829; proboszcz
Szymon Bułasiewicz, -1832	-30.03.1832; administrator
Jan Szymański, 1809-	-1840-02.09.1857; proboszcz
Laurenty Makowski, 1828-	-1863-; proboszcz

Nauczyciel szkoły r.g.:

- Aleksy Romański⁷²³ (-05.12.1857-),
- Aleksander Ulanicki⁷²⁴ (19.04.1858/mianowanie-1860-).

5.98. Prusie (RG), Narodzenia NMP

Gmina Horyniec-Zdrój, pow. lubaczowski, woj. podkarpackie.

Cerkiew drewniana została wybudowana w 1899 roku⁷²⁵.

Kościół filialny parafii Horyniec Zdrój (1947-31.05.1974), Werchrata (01.06.1974-2019-).

5.99. Pruszyn (RL), św. Mikołaja Biskupa (S. Nicolai EC), diecezja siedlecka

Gmina Siedlce, pow. siedlecki, woj. mazowieckie.

Dekanat⁷²⁶:

- siedlecki diecezji lubelskiej (-1909-),
- (...) diecezji podlaskiej (24.09.1918-),
- zbuczynski diecezji siedleckiej (25.03.1992-2020-).

Kaplica:

- Krzymosze, SS. Cordi DBJChr (-1909-).

Tabela 225 – Chronologiczny wykaz proboszczów/administratorów rzymskokatolickiej parafii Pruszyn

⁷²² APL ChKG, sygn. 35/95/0/14/1167, k. 455, 456.

⁷²³ APL ChKG, sygn. 35/95/0/14/1187, k. 386.

⁷²⁴ APL ChKG, sygn. 35/95/0/14/1187, s. 36, 37, 459.

⁷²⁵ Spis DLubaczów 1969, s. 20.

⁷²⁶ Spis DL 1909, s. 104.

Imię/imiona i nazwisko	Okres sprawowania funkcji
Karol Rytel /Rytel/, 1818-1911	ok. lipiec 1890-; administrator
Alfons Gładysz, 1874-	-1908-przed 29.01.1913; administrator

5.100. Przegaliny /Przegaliny Duże/ (RG), Opieki Matki Boskiej

Gmina Komarówka Podlaska (wcześniej Żelizna, Przegaliny), pow. radzyński, woj. lubelskie.

Dekanat⁷²⁷:

- wisznicki diecezji chełmskiej (-1833-1865-).

Kolatorem cerkwi był Adam Moczulski (-1842-)⁷²⁸.

Tabela 226 – Chronologiczny wykaz proboszczów/administratorów greckokatolickiej parafii Przegaliny

Imię/imiona i nazwisko	Okres sprawowania funkcji
Leon Łytkowski, -1834	-19.07.1834; proboszcz
Teofan Witoszyński	-1839-; administrator -1847-03.02.1848; proboszcz
Jan Śmigielski, 1819-1880	1855-1863-; proboszcz

Diak:

- Aleksander Oleszczuk (1851-24.05.1862-). Urodził się w 1836 roku (około), syn Jana i Marianny małżonków Oleszczuk⁷²⁹.

5.101. Przegaliny Duże (RL), Opieki NMP, 1919-, diecezja siedlecka

Gmina Komarówka Podlaska (wcześniej Żelizna, Przegaliny), pow. radzyński, woj. lubelskie.

Tabela 227 – Chronologiczny wykaz proboszczów/administratorów rzymskokatolickiej parafii Przegaliny

Imię/imiona i nazwisko	Okres sprawowania funkcji
Franciszek Bogucki, 1903-1941	-24.09.1941; administrator

5.102. Przeorsk (PR)

Gmina Tomaszów Lubelski, pow. tomaszowski, woj. lubelskie.

⁷²⁷ Rocznik RWCh 1847, s. 300; APL ChKG, sygn. 35/95/0/14/1184, k. 6; APL ChKG, sygn. 35/95/0/14/1167, k. 53, 54.

⁷²⁸ APL ChKG, sygn. 35/95/0/14/1167, k. 495, 496.

⁷²⁹ APL ChKG, sygn. 35/95/0/14/1184, k. 6.

Dekanat⁷³⁰:

- 1-szy tomaszowski diecezji chełmsko-lubelskiej (31.07.1905-1915-).

Na podstawie rozporządzenia Ministra Rolnictwa i Dóbr Państwowych w przedmiocie ustanowienia zarządu państwowego nad majątkami i osadami pocerkiewnymi, znajdującymi się na obszarze byłego Królestwa Kongresowego z 16 czerwca 1919 roku majątek cerkwi Przeorsk (gmina Majdan Górny, pow. tomaszowski) został objęty zarządem państwowym przez Zarząd Okręgu Dóbr Państwowych w Radomiu⁷³¹.

Tabela 228 – Chronologiczny wykaz proboszczów/administratorów prawosławnej parafii Przeorsk

Imię/imiona i nazwisko	Okres sprawowania funkcji
Ignacy Krypiakiewicz, 1814-	1875-1877; proboszcz
Lew Lewicki	-1908-1912-; proboszcz

5.103. Przeorsk (RG)

Gmina Tomaszów Lubelski, pow. tomaszowski, woj. lubelskie.

Dekanat⁷³²:

- tomaszowski diecezji chełmskiej (-1842-1865-).

Cerkiew filialna:

- Korhynie⁷³³ (-1842-1863-).

Według rejestru poborowego z 1472 roku we wsi szlacheckiej Przeorsk /Przyeworsk, Przeworsk/ leżącej w powiecie bełskim województwa bełskiego funkcjonowała cerkiew⁷³⁴. Wieś był własnością rodziny Małdrzyków (herbu Wąż)⁷³⁵.

Tabela 229 – Chronologiczny wykaz proboszczów/administratorów greckokatolickiej parafii Przeorsk

Imię/imiona i nazwisko	Okres sprawowania funkcji
Mateusz Obuchowicz, -1822	-09.06.1822; proboszcz
Mikołaj Mosiewicz, 1807-1855	-ok. 10.04.1838; administrator
Ignacy Krypiakiewicz, 1814-	ok. 22.07.1838-1847-; administrator -1863-1875; proboszcz

Diak:

⁷³⁰ PKLG 1909, s. 233; PKLG 1910, s. 239; PKLG 1911, s. 242; PKLG 1912, s. 250;

⁷³¹ Monitor Polski 1919, Nr 135, s. 1.

⁷³² Rocznik RWCh 1847, s. 297; Spis DGCh 1863, s. 19; APL ChKG, sygn. 35/95/0/14/1185, k. 27.

⁷³³ Rocznik RWCh 1847, s. 297; APL ChKG, sygn. 35/95/0/14/1167, k. 475, 476.

⁷³⁴ Janeczek Rejestr 1472, s. 42.

⁷³⁵ Urzędnicy T3. z.2, s. 222; Janeczek Rejestr 1472, s. 42.

- Jan Breczka (-11.08.1865-)⁷³⁶.

5.104. Przesmyki (RL), św. Jakuba Apostoła (S. Jacobi Ap.), diecezja siedlecka

Gmina Przesmyki, pow. siedlecki, woj. mazowieckie.

Dekanat⁷³⁷:

- konstantynowski diecezji lubelskiej (-1909-1914-1919-),
- łosicki diecezji siedleckiej (25.03.1992-2020-).

Kaplica:

- Przesmyki, cmentarz, S. Theodori (-1909-1914-).

Tabela 230 – Chronologiczny wykaz proboszczów/administratorów rzymskokatolickiej parafii Przesmyki

Imię/imiona i nazwisko	Okres sprawowania funkcji
Franciszek Lipka, 1806-1869	-28.02.1869; proboszcz
Jan Rozwadowski, 1854-	ok. kwiecień 1887-; administrator
Władysław Szurowski	ok. grudzień 1892-; administrator
Adam Dubiszewski, 1866-1924	1893-1894; zarządca
Ryszard Słabczyński, 1875-1928	1908-przed 31.03.1916; administrator
Michał Kurczyński, 1869-	przed 31.03.1916-; administrator
Krzysztof Jaszczuk	-2018-; proboszcz

5.105. Przewały (RG)

Współcześnie: wieś, rejon turzyski, obwód wołyński, Ukraina.

/Powiat krasnostawski, ziemia chełmska, woj. ruskie (-1791-1792-)⁷³⁸.

Do parafii należały wsie: Ochotniki, Osereby, Przewały (-1791-1792-)⁷³⁹.

Dziedzicem dóbr Przewały i kolatorem cerkwi r.g. Przewały był łowczy łukowski Michał Zalewski (-1792-)⁷⁴⁰.

Dekanat⁷⁴¹:

- ...

Tabela 231 – Chronologiczny wykaz proboszczów/administratorów greckokatolickiej parafii Przewały

Imię/imiona i nazwisko	Okres sprawowania funkcji
Jan Wołoszyński, 1731-	-1791-1792-; proboszcz

⁷³⁶ APL ChKG, sygn. 35/95/0/14/1185, k. 27.

⁷³⁷ Spis DL 1909, s. 90; Spis DL 1915, s. 61.

⁷³⁸ APL KomisjeCWZCh, sygn. 35/18/0/-/4, k. 436-443.

⁷³⁹ APL KomisjeCWZCh, sygn. 35/18/0/-/4, k. 436-441.

⁷⁴⁰ APL KomisjeCWZCh, sygn. 35/18/0/-/4, k. 436, 437.

⁷⁴¹ Concilia Poloniae T.9, s. 66-78, 214-292.

Diaci (biogramy w GSB):

- Jacenty Siomaszkiewicz /Siemaszkiewicz/ (-1792-).

5.106. Przewały (RL)

Współcześnie: wieś, rejon turzyski, obwód wołyński, Ukraina.
/Powiat krasnostawski, ziemia chełmska, woj. ruskie (-1791-1792-)⁷⁴².

Dekanat⁷⁴³:

- lubomelski diecezji chełmskiej (09.07.1604-1717-1772).

Tabela 232 – Chronologiczny wykaz proboszczów/administratorów rzymskokatolickiej parafii Przewały

Imię/imiona i nazwisko	Okres sprawowania funkcji
Adam Piotrowski	-1791-; proboszcz

5.107. Przewodów (RG)

Gmina Ulhówek, pow. tomaszowski, woj. lubelskie.

Według rejestru poborowego z **1472** roku we wsi szlacheckiej Przewodów /Przyewodów/ leżącej w powiecie bełskim województwa bełskiego funkcjonowała cerkiew. Wieś obejmowała 7 łanów powierzchni. We wsi były dwie karczmy. Właścicielami wsi od 1435 roku była rodzina Magierów (herbu Szeliga). Znamy Andrzeja Magiera z Przewodowa (wzmiankowanego w latach 1466-1514)⁷⁴⁴.

5.108. Przewodów (RL), 19.03.1988-, św. Brata Alberta, diecezja zamojsko-lubaczowska

Gmina Ulhówek, pow. tomaszowski, woj. lubelskie.

Dekanat:

- tarnoszyński diecezji zamojsko-lubaczowskiej (-2019-).

Parafię erygowano **19 marca 1988** roku.

Tabela 233 – Chronologiczny wykaz proboszczów/administratorów rzymskokatolickiej parafii Przewodów

Imię/imiona i nazwisko	Okres sprawowania funkcji
Jerzy Józef Rzeszowski, 1965-	1995-1998; proboszcz
Wiesław Przewalny	-12.06.2001; proboszcz
	12.06.2001-; proboszcz
Bogdan Ważny, 1972-	20.06.2007-2018-; proboszcz

⁷⁴² APL KomisjeCWZCh, sygn. 35/18/0/-/4, k. 436.

⁷⁴³ Concilia Poloniae T.9, s. 9-20, 66-78, 83-130, 214-292.

⁷⁴⁴ AGZ T.19, Nr 1960; Janeczek Rejestr 1472, s. 46.

5.109. Przeworsk (RL), św. Ducha, archidiecezja przemyska

Patrz tom 3.

5.110. Przysań (RG)

Współcześnie rejon sokalski, obwód lwowski, Ukraina.

Dekanat⁷⁴⁵:

- uhnowski diecezji chełmskiej (-1751-).

Tabela 234 – Chronologiczny wykaz proboszczów/administratorów greckokatolickiej parafii Przysań

Imię/imiona i nazwisko	Okres sprawowania funkcji
Michał Łoziński	1726-01.02.1735-; paroch
Jan Łoziński, 1726-	04.01.1751-; paroch

5.111. Puchaczów (RG)

Gmina Puchaczów, pow. łączyński, woj. lubelskie.

Tabela 235 – Chronologiczny wykaz proboszczów/administratorów rzymskokatolickiej parafii Puchaczów

Imię/imiona i nazwisko	Okres sprawowania funkcji
Tomasz Urbankiewicz	-1816-; proboszcz
Franciszek Brzozowski, 1784-	-1831-; administrator
Jan Dutkowski	-1845-; administrator

5.112. Puchaczów (RL), 1533-, Wniebowzięcia NMP (Assumpt. BMV), archidiecezja lubelska

Gmina Puchaczów, pow. łączyński, woj. lubelskie.

Dekanat⁷⁴⁶:

- chełmski diecezji lubelskiej (-1839-1916-),
- łączyński archidiecezji lubelskie (25.03.1992-2019-).

Parafia została erygowana **25 sierpnia 1533** roku.

Tabela 236 – Chronologiczny wykaz proboszczów/administratorów rzymskokatolickiej parafii

⁷⁴⁵ APL ChKG, sygn. 35/95/0/12.1/635, k. 47.

⁷⁴⁶ Spis DL 1840, s. 79; Spis DL 1849, s. 12; PKLG 1892, s. 242; Spis DL 1909, s. 42; Spis DL 1914, s. 32; Spis DL 1915, s. 32.

Puchaczów

Imię/imiona i nazwisko	Okres sprawowania funkcji
Piotr Dutkowski, 1797-1888	-1845-1848-; administrator -1864-1882; proboszcz
Marceli Dąbrowski, 1840-1925	27.11.1886-17.06.1889; administrator/proboszcz
Ludwik Zaorski, 1867-	-1908-; administrator
Józef Waśkiewicz, 1871-	-1913-przed 31.03.1916, administrator
Andrzej Dziubiński, 1872-1925	przed 31.03.1916-; administrator
Piotr Tarkowski, 1877-1941	-14.03.1921; proboszcz
Jan Bakiera, 1884-1942	14.03.1921-20.06.1924; administrator
Adam Paweł Siomak	22.06.2015-2018-; proboszcz

W 1891 roku był vacat na stanowisku proboszcza parafii⁷⁴⁷.

5.113. Puławy (PR), Pokrowa /Opieki Matki Bożej/

Dekanat⁷⁴⁸:

- (...) diecezji chełmsko-warszawskiej (-1879-; wymieniana poza dekanatami).

Cerkiew była zaliczana do starożytnych /древле/ cerkwi (-1879-)⁷⁴⁹.

Tabela 237 – Chronologiczny wykaz proboszczów/administratorów prawosławnej parafii Puławy

Imię/imiona i nazwisko	Okres sprawowania funkcji
Jerzy Tatarow	-1878-; proboszcz

5.114. Puławy (PR)

Gmina Puławy, pow. puławski, woj. lubelskie.

Dekanat⁷⁵⁰:

- lubelski diecezji chełmsko-warszawskiej (-),
- (...) diecezji chełmsko-lubelskiej (31.07.1905-1915-),

Tabela 238 – Chronologiczny wykaz proboszczów/administratorów prawosławnej parafii Puławy

⁷⁴⁷ PKLG 1892, s. 242.

⁷⁴⁸ PKLG 1879, s. 77;

⁷⁴⁹ PKLG 1879, s. 77.

⁷⁵⁰ PKLG 1909, s. 219; PKLG 1910, s. 225; PKLG 1911, s. 228; PKLG 1912, s. 237.

Imię/imiona i nazwisko	Okres sprawowania funkcji
Jan Zawitajew	-1903-1904-; proboszcz
Emilian Omelianowicz, 1860	01.11.1906-1912-; proboszcz

5.115. Puławy (RL), 1975-, Matki Boskiej Różańcowej, archidiecezja lubelska

Gmina Puławy, pow. puławski, woj. lubelskie.

Dekanat:

-

- puławski archidiecezji lubelskiej (25.03.1992-2019-).

Tabela 239 – Chronologiczny wykaz proboszczów/administratorów rzymskokatolickiej parafii MB Różańcowej w Puławach

Imię/imiona i nazwisko	Okres sprawowania funkcji
Piotr Tadeusz Trela	01.08.2010-2018-; proboszcz

5.116. Puławy (RL), 15.06.1985-, Miłosierdzia Bożego

Gmina Puławy, pow. puławski, woj. lubelskie.

Parafia została erygowana 15 czerwca 1985 roku.

Tabela 240 – Chronologiczny wykaz proboszczów/administratorów rzymskokatolickiej parafii Miłosierdzia Bożego w Puławach

Imię/imiona i nazwisko	Okres sprawowania funkcji

5.117. Puławy (RL), 12.09.1990-, św. Brata Alberta Chmielowskiego, archidiecezja lubelska

Gmina Puławy, pow. puławski, woj. lubelskie.

Parafia została erygowana 12 września 1990 roku.

5.118. Puławy (RL), 12.08.1676-, św. Józefa /kontynuatorka parafii Włostowice/

Gmina Puławy, pow. puławski, woj. lubelskie.

Tabela 241 – Chronologiczny wykaz proboszczów/administratorów rzymskokatolickiej parafii św. Józefa w Puławach

Imię/imiona i nazwisko	Okres sprawowania funkcji

5.119. Puławy (RL), 08.06.1991-, św. Rodziny

Gmina Puławy, pow. puławski, woj. lubelskie.

Parafia została erygowana 8 czerwca **1991** roku.

Tabela 242 – Chronologiczny wykaz proboszczów/administratorów rzymskokatolickiej parafii św. Rodziny w Puławach

Imię/imiona i nazwisko	Okres sprawowania funkcji
Henryk Olech	02.08.2002-; proboszcz

5.120. Puławy /Nowa Aleksandria/ (RL), 1919-, Wniebowzięcia NMP (Assumpt. BMV)

Gmina Puławy, pow. puławski, woj. lubelskie.

Dekanat:

- puławski diecezji lubelskiej (1919-).

Kościół w Puławach /Nowej Aleksandrii/ był kościołem filialnym parafii Włostowice (1675-1919).

Kościół a właściwie kaplicę grobową dla rodziny Czartoryskich ufundował Adam Kazimierz Czartoryski. Budowla została ukończona w **1803** roku⁷⁵¹.

Na drzwiach do kościoła widnieje napis fundacyjny:

„POMNY NA WIARE I CNOTY UKOCHANAY MATKI SWOIEY
MARYI Z SIENIAWSKICH XIEZNY CZARTORYSKI W. R.
ADAM KAZIMIERZ CZARTORYSKI POSWIECA.”

Matka Adama Kazimierza Maria Zofia z Sieniawskich Czartoryska nie została pochowana w tej kaplicy. W kaplicy nikogo nie pogrzebano⁷⁵².

Parafia została erygowana w **1919** roku.

7 czerwca **1926** roku sufragan lubelski Adolf Józef Jełowicki przeprowadził wizytację parafii⁷⁵³.

⁷⁵¹ Skarby T.14, s. 73, 74.

⁷⁵² Skarby T.14, s. 82.

⁷⁵³ WiadLub 1926, Nr 5, s. 153.

24 czerwca 1933 roku biskup Marian Leon Fulman wizytował parafie Puławy i Włostowice⁷⁵⁴.

Tabela 243 – Chronologiczny wykaz proboszczów/administratorów rzymskokatolickiej parafii Wniebowzięcia NMP w Puławach

Imię/imiona i nazwisko	Okres sprawowania funkcji
Józef Tuz, 1887-1967	ok. wrzesień 1919-ok. 06.09.1926; pierwszy administrator
Stefan Zdichowski, 1891-1966	1930-1944; proboszcz
Zygmunt Adamczewski, 1896-1966	-24.05.1966; proboszcz

5.121. Puszcza Solska (PR)

Wieś leży w granicach miasta Biłgoraj (05.10.1954-).

Na podstawie rozporządzenia Ministra Rolnictwa i Dóbr Państwowych w przedmiocie ustanowienia zarządu państwowego nad majątkami i osadami pocerkiwnymi, znajdującymi się na obszarze byłego Królestwa Kongresowego z 16 czerwca 1919 roku majątek cerkwi Biszcz (gmina Biszcz) został objęty zarządem państwowym przez Zarząd Okręgu Dóbr Państwowych w Radomiu⁷⁵⁵.

5.122. Puszcza Solska (RL), 1794-, św. Marii Magdaleny (S. Mariae Magdal.)

Patrz parafia św. Marii Magdaleny w Biłgoraju.

5.123. Putnowice (RG)

Gmina Wojsławice, pow. chełmski, woj. lubelskie.

Dekanat⁷⁵⁶:

- chełmski diecezji chełmskiej (-1744-).

Kościół w Putnowicach był kościołem filialnym parafii Buśno (-1847-)⁷⁵⁷.

Tabela 244 – Chronologiczny wykaz proboszczów/administratorów greckokatolickiej parafii Putnowice

Imię/imiona i nazwisko	Okres sprawowania funkcji
Jan Komoziński	-1732-1736-; paroch
Andrzej Komoziński, 1714-	1744-1753-; paroch

6. R – wykaz parafii

⁷⁵⁴ WiadLub 1933, Nr 7, s. 251.

⁷⁵⁵ Monitor Polski 1919, Nr 135, s. 1.

⁷⁵⁶

⁷⁵⁷ Rocznik RWCh 1847, s. 289.

6.1. Rachanie (PR)

Gmina Rachanie, pow. tomaszowski, woj. lubelskie.

Na podstawie rozporządzenia Ministra Rolnictwa i Dóbr Państwowych w przedmiocie ustanowienia zarządu państwowego nad majątkami i osadami pocerkiewnymi, znajdującymi się na obszarze byłego Królestwa Kongresowego z 16 czerwca **1919** roku majątek cerkwi Rachanie (gmina Rachanie, pow. tomaszowski) został objęty zarządem państwowym przez Zarząd Okręgu Dóbr Państwowych w Radomiu⁷⁵⁸.

6.2. Rachanie (RG), św. Symeona Słupnika

Gmina Rachanie, pow. tomaszowski, woj. lubelskie.

Dekanat⁷⁵⁹:

- tyszowiecki diecezji chełmskiej (-1732-).

15 stycznia **1722** roku parafię wizytował biskup chełmski Józef Lewicki. Cerkiew wymagała remontu⁷⁶⁰.

26 października **1732** roku cerkiew św. Symeona Słupnika w Rachaniach wizytował komisarz, wyznaczony przez biskupa chełmskiego, ks. Józef Ostaszewski, przy współudziale ks. Mikołaja Sarabkiewicza (proboszcz parafii Dub, dziekan tyszowiecki). Parochem cerkwi był wówczas ks. Andrzej Suprunowicz. Cerkiew była bardzo stara i wymagała remontu⁷⁶¹.

Kolatorem cerkwi był Michał Bogumił Czarnowski (-15.01.1722-26.10.1732-)⁷⁶².

Do parafii należały miejscowości: miasto Rachanie i wieś Zwiartówek (-1722-1732-)⁷⁶³.

Cerkiew filialna parafii Grodysławice (-1842-1863-).

Kolatorem cerkwi był Edward Fredro (-**1842**-)⁷⁶⁴.

Tabela 245 – Chronologiczny wykaz proboszczów/administratorów greckokatolickiej parafii Rachanie

Imię/imiona i nazwisko	Okres sprawowania funkcji
Stefan Suprunowicz, 1662-1732	-15.01.1722-przed 26.10.1732; paroch
Andrzej Suprunowicz, 1702-	-26.10.1732-; paroch
Joachim Jędrzejewicz, 1793-	-1829-1848-; proboszcz

6.3. Rachanie (RL), 1435-, Przemienienia Pańskiego (Transfiguratio DNJChr.), diecezja zamojsko-lubaczowska

⁷⁵⁸ Monitor Polski 1919, Nr 135, s. 1.

⁷⁵⁹ Rocznik RWCh 1847, s. 299; APL ChKG, sygn. 35/95/0/5/103, k. 165, 166.

⁷⁶⁰ APL ChKG, sygn. 35/95/0/5/100, k. 21, 22.

⁷⁶¹ APL ChKG, sygn. 35/95/0/5/103, k. 165, 166.

⁷⁶² APL ChKG, sygn. 35/95/0/5/100, k. 21, 22; APL ChKG, sygn. 35/95/0/5/103, k. 165, 166.

⁷⁶³ APL ChKG, sygn. 35/95/0/5/100, k. 21, 22; APL ChKG, sygn. 35/95/0/5/103, k. 165, 166.

⁷⁶⁴ APL ChKG, sygn. 35/95/0/14/1167, k. 483, 484.

Gmina Rachanie, pow. tomaszowski, woj. lubelskie.

Dekanat⁷⁶⁵:

- grabowiecki diecezji chełmskiej (09.07.1604-18.06.1624-...-20.07.1717-1772),
- tyszowiecki diecezji lubelskiej (-1839-1864-),
- tomaszowski diecezji lubelskiej (-1869-1928-),
- tomaszowsko-północny diecezji zamojsko-lubaczowskiej (25.03.1992-2019-).

Kościół filialny: Werechanie, Matki Bożej Korony Polskiej (BMV Reginae Regni Poloniae; -1927-1931-). Rekoncyliowany w 1922 roku.

Kaplica: cmentarz (-1916-1928-).

Kościół w Rachaniach był pod wezwaniem św. Anny, następnie św. Trójcy.

Fundatorami kościoła w Rachaniach byli:

- Czarnkowski Michał (trzeciego, 1695-1701),
- Puzyna Anna z Bełżeckich w 1744 roku (czwartego, kościół ten w 1787 roku został przeniesiony do Grodysławic i zamieniony na cerkiew unicką),
- Rostkowska Anna z Bełżeckich primo voto Puzyna wraz z mężem Adamem oraz Rzczycką Katarzyną Adrianną z Krasickich (piąty, 1769-1797; który funkcjonuje współcześnie). Kościół wybudowano staraniem proboszcza parafii Rachanie ks. Antoniego Mokrowskiego⁷⁶⁶.

Przed 30 kwietnia **1426** roku książę płocki i bełski Siemowit IV powierza mieszczaninowi ze Szczebrzeszyna Michałowi Motyczce osadzenie miasta Rachanie na rawie magdeburskim⁷⁶⁷.

29 maja **1436** roku książę bełski Kazimierz zaświadcza, że wójt z Rachań Michał Motyczka sprzedał swoje wójtostwo szlachetnemu Mikołajowi Lachowi za 60 grzywien⁷⁶⁸.

9 lipca **1604** roku, na synodzie diecezjalnym, parafia została włączona do dekanatu grabowieckiego diecezji chełmskiej⁷⁶⁹.

18 czerwca **1624** roku, na synodzie diecezjalnym, parafia Rachanie ponownie była wymieniana w dekanacie grabowieckim diecezji chełmskiej⁷⁷⁰.

15 września **1694** roku, na synodzie diecezjalnym, nie wykazano parafii Rachanie w żadnym dekanacie diecezji chełmskiej⁷⁷¹.

Na synodzie diecezjalnym w **1717** roku ponownie wykazano parafię Rachanie w dekanacie grabowieckim diecezji chełmskiej⁷⁷².

Kościół konsekrowany, w **1798** roku, przez biskupa przemyskiego Antoniego Gołaszewskiego. Gruntownie odnowiony w **1913** roku przez administratora parafii Rachanie ks. Feliksa Jana Franka⁷⁷³.

⁷⁶⁵ Spis DL 1840, s. 91; Spis DL 1864, s. 12; Spis DL 1865, s. 15; Spis DL 1870, s. 50; Spis DL 1881, s. 39; Spis DL 1897, s. 61; Spis DL 1909, s. 68; Spis DL 1914, s. 47; Spis DL 1915, s. 47; Spis DL 1917, s. 47; Spis DL 1928, s. 90; Spis DL 1929, s. 90; Concilia Poloniae T.9, s. 9-20, 66-78, 83-130, 214-292.

⁷⁶⁶ KZSP T8Z17, s. 45, 46; Spis DL 1932, s. 157.

⁷⁶⁷ ZDM, Nr 1361.

⁷⁶⁸ ZDM, Nr 1418.

⁷⁶⁹ Concilia Poloniae T.9, s. 9-20, 83-130.

⁷⁷⁰ Concilia Poloniae T.9, s. 23-38, 133-178.

⁷⁷¹ Concilia Poloniae T.9, s. 53-66, 192-213.

⁷⁷² Concilia Poloniae T.9, s. 66-78, 214-292.

⁷⁷³ Spis DL 1932, s. 157.

W kościele pochowani są:

- Marianna Katarzyna Angela z Rzeczyckich Fredro, primo voto Kicka (oraz familia z trzech pokoleń)⁷⁷⁴.

Tabela 246 – Chronologiczny wykaz proboszczów/administratorów rzymskokatolickiej parafii Rachanie

Imię/imiona i nazwisko	Okres sprawowania funkcji
Antoni Morkowski, 1753-1813	-1798-22.08.1813; proboszcz
Ignacy Tyszkiewicz	22.08.1813-; administrator
Ignacy Załęski	-1814-1817-; proboszcz
Jan Miernowski	-1827-; proboszcz
Joachim Jędrzejewicz, 1793-	-1829-1848-; proboszcz
Roman Leszek, 1827-1870	-1864-1869-; proboszcz
Jakub Julian Kajetan Szaniawski, 1823-1896	-1870-; administrator
Karol Ferencowicz, 1837-1890	-1879-30.03.1890; administrator
Wiktor Polikarp Kwarciniński	-1896-; administrator
Wiktor Czarkowski, 1865-1911	ok. lipiec 1890-przed czerwcem 1892; administrator
Wojciech Rękawek, 1871-1911	-1901-1907-; administrator
Wojciech Rogowski, 1841-	-1908-; administrator
Edward Śliwiński, 1873-1919	1910-1911; administrator
Feliks Jan Frank, 1880-1934	22.06.1911-08.08.1918; administrator
Stefan Marian Skrzetuski, 1887-1919	1918-25.03.1919; administrator
Andrzej Prejs, 1871-	31.03.1919-13.07.1920; proboszcz
Władysław Jacniacki, 1888-1943	ok. lipiec 1920-1922-; proboszcz
Józef Tomza, 1883-1961	1928-1931-; proboszcz
Gabriel Cisek, 1964-	22.10.1999-19.08.2015; proboszcz
Krzysztof Kłós	19.08.2015-; proboszcz

Organiści:

- Marcin Stroczyński (-1830-; patrz GSB),
- Ignacy Zarębski⁷⁷⁵ (-1890-).

6.4. Radcze (RG), św. Mikołaja

Gmina Milanów, pow. parczewski, woj. lubelskie.

Dekanat⁷⁷⁶:

- wisznicki diecezji chełmskiej (-1833-1865-).

⁷⁷⁴ GW 1855, Nr 259, s. 4.

⁷⁷⁵ APZ APRRachanie, sygn. 88/628/0/-/15, k. 62/16.

⁷⁷⁶ Rocznik RWCh 1847, s. 300; Spis DGCh 1863, s. 23; APL ChKG, sygn. 35/95/0/14/1190, k. 11; APL ChKG, sygn. 35/95/0/14/1167, k. 53, 54.

Kolatorem cerkwi był Seweryn Łubieński (-1842-)⁷⁷⁷.

Tabela 247 – Chronologiczny wykaz proboszczów/administratorów greckokatolickiej parafii Radcze

Imię/imiona i nazwisko	Okres sprawowania funkcji
Andrzej Szymański, 1773-1839	-1818-24.04.1839; proboszcz
Aleksander Szokalski [Ludwik Aleksander], 1817-	19.09.1839-02.03.1843; administrator
Michał Witoszyński, 1815-1864	22.02.1843-28.10.1853; administrator 29.10.1853-17.02.1864; proboszcz

Diak-nauczyciel:

- Teodor Nowosad⁷⁷⁸ (25.04.1854-1857-).

6.5. Radcze (RL), św. Mikołaja

Gmina Milanów, pow. parczewski, woj. lubelskie.

Dekanat:

- komarowski diecezji siedleckiej (-2018-2020-).

Tabela 248 – Chronologiczny wykaz proboszczów/administratorów rzymskokatolickiej parafii Radcze

Imię/imiona i nazwisko	Okres sprawowania funkcji
Jan Idźkowski, 1870-	19.06.1921-11.11.1925; administrator/proboszcz
Józef Sidor, 1900-1985	1926-1928; proboszcz
Antoni Teofil Stormke, 1905-1970	1953-1956; proboszcz
Jarosław Zalewski	-2018-; proboszcz

6.6. Radków (PR)

Gmina Telatyn, pow. tomaszowski, woj. lubelskie.

Na podstawie rozporządzenia Ministra Rolnictwa i Dóbr Państwowych w przedmiocie ustanowienia zarządu państwowego nad majątkami i osadami pocerkiewnymi, znajdującymi się na obszarze byłego Królestwa Kongresowego z 16 czerwca 1919 roku majątek cerkwi Radków (gmina Poturzyn, pow. tomaszowski) został objęty zarządem państwowym przez Zarząd Okręgu Dóbr Państwowych w Radomiu⁷⁷⁹.

6.7. Radecznicza (PR)

Gmina Radecznicza, pow. zamojski, woj. lubelskie.

⁷⁷⁷ APL ChKG, sygn. 35/95/0/14/1167, k. 497, 498.

⁷⁷⁸ APL ChKG, sygn. 35/95/0/14/1187, k. 217, 311.

⁷⁷⁹ Monitor Polski 1919, Nr 135, s. 1.

Dekanat⁷⁸⁰:

- zamojski diecezji chełmsko-warszawskiej (23.05.1875-31.07.1905),
- zamojski diecezji chełmsko-lubelskiej (31.07.1905-1915-).

Tabela 249 – Chronologiczny wykaz administratorów/proboszczów prawosławnej parafii Radecznicza

Imię/imiona i nazwisko	Okres sprawowania funkcji
Jan Gajda	-1874-1876-; proboszcz
Antoni Draczyński, 1850-	-1878-; proboszcz
Wiktor Iwanow	-1908-1909-; proboszcz

Przełożona klasztoru: ihumena Atanazja (-1910-1912-); księży: Wiktor Iwanow (-1908-1910-), Michał Sawczuk (-1908-1912-), diakon Jan Antoniuk (-1908-1912-)⁷⁸¹.

6.8. Radecznicza (RL), św. Antoniego Padewskiego, diecezja zamojsko-lubaczowska

Gmina Radecznicza, pow. zamojski, woj. lubelskie.

Dekanat:

- szczebrzeszyński diecezji zamojsko-lubaczowskiej (25.03.1992-2020-).

Klasztor oo. bernardynów w Radeczniczy założono w 1667 roku.

Kościół murowany wybudowany w latach **1667-1669** z fundacji biskupa chełmskiego Mikołaja Świrskiego.

W **1869** roku wypędzono z klasztoru ojców bernardynów i ulokowano rosyjskie prawosławne mniszki. Wieże kościoła zostały zamienione na kopuły⁷⁸².

W **1883** roku wniesiono w Radeczniczy pomnik ku czci cesarza Aleksandra II⁷⁸³.

13 czerwca 1916 roku, w dzień św. Antoniego, poświęcono cerkiew i ponownie oddano bernardynom. W uroczystości wzięły udział władze austriacko-węgierskie, przedstawiciele legionów, liczne duchowieństwo i „tłumy ludu”. Kazanie głosili: o. bernardyn Czesław Bogdański i ks. dr Piotr Kwoczyński⁷⁸⁴. Przed poświęceniem usunięto z kościoła pozostawione przez mniszki obrazy a w głównym ołtarzu umieszczono ocalały obraz św. Antoniego. Ocalał także obraz św. Franciszka. Na chórze zawieszono proporzec czarno-żółty z herbem „C. i K. Monarchii”. Takie same proporce zawieszono na bramach i nad drewnianą kaplicą połową. Kaplica została wybudowana w parku, gdzie w dniu uroczystym odprawiono mszę św. wraz z kazaniem. Kaplicę przystrojono zielenią, kwiatami i barwami biało-amarantowymi. Nad wejściem głównym do kościoła umieszczony został „wspaniały orzeł biały na amarantowym tle”⁷⁸⁵.

13 czerwca 1916 roku wyruszył do Radeczniczy spod kościoła w Mokremlipiu pochód ludności, duchowieństwa i bractw z chorągwiami i obrazami oraz przedstawiciele władz „C. i K. Monarchii” z Lublina, Krasnegostawu i z Zamościa. Na pochód oczekiwała u podgórza Radeczniczy orkiestra włościańska, aby przy dźwiękach muzyki wprowadzić pochód w obręb

⁷⁸⁰ PKLG 1879, s. 80, 81; PKLG 1909, s. 170; PKLG 1910, s. 174; PKLG 1911, s. 180; PKLG 1912, s. 184.

⁷⁸¹ PKLG 1909, s. 170; PKLG 1910, s. 174; PKLG 1911, s. 180; PKLG 1912, s. 184.

⁷⁸² GŁ 1916, Nr 166, s. 3.

⁷⁸³ Borkowski Antoni, „Schronisko sieroce pod wezwaniem św. Antoniego w Radeczniczy”, TKZ 1919, Nr 2, s. 29.

⁷⁸⁴ KDSan 1916, Nr 7/8, s. 108.

⁷⁸⁵ GŁ 1916, Nr 166, s. 3.

klasztornych zabudowań. Orkiestra przygrywała także w kościele. Straż honorową pełnili członkowie organizacji pożarniczych z okolicznych miejscowości. Asystę honorową tworzył pluton Legionistów Polskich. Pochodowi celebrował superior ks. Czyżewski, który w towarzystwie duchowieństwa dokonał rekonyliacji kościoła na zewnątrz i po przecięciu liny przy głównym wejściu wkroczył do kościoła będący wówczas, zgodnie z rytuałem, opróżniony z wiernych. Następnie do kościoła weszli wierni przy dźwiękach hymnu „Boże, coś Polskę”. Mszę św. polowa w kaplicy odprawił superior ks. Czyżewski a kazanie wygłosili „bernardyni o. Czesław i ks. Kurczyński”⁷⁸⁶.

Kościół i klasztor był rekonyliowany w czerwcu 1919 roku. Do klasztoru sprowadzono siostry felicjanki⁷⁸⁷. Następnie w 1919 roku powrócili oo. bernardyni⁷⁸⁸.

13 czerwca 1919 roku została przeprowadzona wizytacja biskupia kościoła w Radecznicy⁷⁸⁹.

Tabela 250 – Chronologiczny wykaz administratorów/proboszczów rzymskokatolickiej parafii Radecznicza

Imię/imiona i nazwisko	Okres sprawowania funkcji
Bogusław Jerzy Piotrowski	-26.06.2002; proboszcz
Kazimierz Kowalski	-2016; proboszcz
Marceli (Ryszard) Gęśla	2016-; proboszcz

6.9. Radomsko (PR)

Na podstawie rozporządzenia Ministra Rolnictwa i Dóbr Państwowych w przedmiocie ustanowienia zarządu państwowego nad majątkami i osadami pocerkiewnymi, znajdującymi się na obszarze byłego Królestwa Kongresowego z 16 czerwca 1919 roku majątek cerkwi Radomsko (pow. radomskowski) został objęty zarządem państwowym przez Zarząd Okręgu Dóbr Państwowych w Warszawie⁷⁹⁰.

6.10. Radoryż (RL), MB Częstochowskiej (poprzednio S. Jacobi Major. Ap.), diecezja siedlecka

Gmina Radoryż Kościelny, pow.

Dekanat⁷⁹¹:

- łukowski diecezji lubelskiej (-1909-),
- (...) diecezji podlaskiej (24.09.1918-),
- adamowski diecezji siedleckiej (25.03.1992-2019-).

⁷⁸⁶ Gł 1916, Nr 166, s. 3.

⁷⁸⁷ Borkowski Antoni, „Schronisko sieroce pod wezwaniem św. Antoniego w Radecznicy”, TKZ 1919, Nr 2, s. 29.

⁷⁸⁸ Spis DL 1939, s. 213.

⁷⁸⁹ WiadLub 1919, Nr 8, s. 236.

⁷⁹⁰ Monitor Polski 1919, Nr 135, s. 1.

⁷⁹¹ Spis DL 1909, s. 96.

Tabela 251 – Chronologiczny wykaz administratorów/proboszczów rzymskokatolickiej parafii Radoryż

Imię/imiona i nazwisko	Okres sprawowania funkcji
Franciszek Pierzchała, 1816-1894	pierwsze półrocze 1856-; proboszcz
Tomasz Bujalski, 1815-1896	-16.01.1896; administrator
Przemysław Ołtarzewski, 1852-1921	ok. lipiec 1896-; administrator
Józef Szyszko, 1870-	-1908-; administrator

6.11. Radostawa /Radostava, Radostów/ (RG)

Współcześnie: wieś, rejon drohiczynski, obwód brzeski; Białoruś.

Starostwo ratneńskie, ziemia chełmska, woj. ruskie (-1791-1792-)⁷⁹².

Tabela 252 – Chronologiczny wykaz administratorów/proboszczów greckokatolickiej parafii Radostawa

Imię/imiona i nazwisko	Okres sprawowania funkcji
Aleksander Borkowski	-1791-1792-; administrator

6.12. Radostów (PR)

Gmina Mircze, pow. hrubieszowski, woj. lubelskie.

29 kwietnia **1906** roku biskup diecezji chełmsko-lubelskiej Eulogiusz przeprowadził wizytację cerkwi w Radostowie⁷⁹³.

Na podstawie rozporządzenia Ministra Rolnictwa i Dóbr Państwowych w przedmiocie ustanowienia zarządu państwowego nad majątkami i osadami pocerkiewnymi, znajdującymi się na obszarze byłego Królestwa Kongresowego z 16 czerwca **1919** roku majątek cerkwi Radostów (gmina Mircze) został objęty zarządem państwowym przez Zarząd Okręgu Dóbr Państwowych w Radomiu⁷⁹⁴.

6.13. Radostów (RG), Protekcji Panny Najświętszej

Gmina Mircze, pow. hrubieszowski, woj. lubelskie.

Dekanat⁷⁹⁵:

- tyszowiecki diecezji chełmskiej (-1732-).

Kolatorem cerkwi była Katarzyna Stawska (-07.06.**1717**-)⁷⁹⁶.

⁷⁹² APL KomisjeCWZCh, sygn. 35/18/0/-/4, k. 111.

⁷⁹³ CCZ 1906, Nr 7, s. 207.

⁷⁹⁴ Monitor Polski 1919, Nr 135, s. 1.

⁷⁹⁵ APL ChKG, sygn. 35/95/0/5/103, k. 187, 188.

⁷⁹⁶ APL ChKG, sygn. 35/95/0/5/103, k. 187, 188.

Kolatorzem cerkwi był Jan Stanisław Radecki (-09.04.1722-07.11.1832-)⁷⁹⁷.

7 listopada 1732 roku cerkiew Protekcji Panny Najświętszej w Radostowie wizytował komisarz, wyznaczony przez biskupa chełmskiego, ks. Józef Ostaszewski, przy współudziale ks. Mikołaja Sarabkiewicza (proboszcz parafii Dub, dziekan tyszowiecki). Cerkiew miała dobre ściany, dach wymagał wielkiego remontu. Parochem cerkwi był wówczas ks. Jan Kulczycki⁷⁹⁸.

Do parafii należała wieś Radostów (-1732-).

Kolatorzem cerkwi był Gabriel Rulikowski (-1842-)⁷⁹⁹.

Cerkiew w Radostowie była filialną parafii Wiszniów (-1842-1863-).

Tabela 253 – Chronologiczny wykaz proboszczów/administratorów greckokatolickiej parafii Radostów

Imię/imiona i nazwisko	Okres sprawowania funkcji
Jan Kulczycki, 1692-	07.06.1717/prezenta; 09.09.1717/aprobata biskupa-06.11.1732-; paroch

6.14. Radruż (RG), św. Paraskiewy /UNESCO/

Gmina Horyniec-Zdrój, pow. lubaczowski, woj. podkarpackie.

Wieś nazywana także przez krótki okres: Rozdroże.

Cerkiew drewniana została wybudowana w XVI wieku. Nieczynna w latach (1945-1966-)⁸⁰⁰.

Współcześnie obiekt muzealny, oddział Muzeum Kresów w Lubaczowie (2010-2020-).

Obiekt został wpisany na Listę Dziedzictwa UNESCO (2013).

⁷⁹⁷ APL ChKG, sygn. 35/95/0/5/103, k. 187, 188.

⁷⁹⁸ APL ChKG, sygn. 35/95/0/5/103, k. 187, 188.

⁷⁹⁹ APL ChKG, sygn. 35/95/0/14/1167, k. 491, 492.

⁸⁰⁰ Spis DLubaczów 1969, s. 20.



Zdjęcie 5 – Rok 2019, 5 października. Cerkiew w Radrużu. Foto Mateusz Skórzewski.

6.15. Radwanicze Wielkie /Cerkiewne/, Przemienienia Pańskiego

Współcześnie rejon i obwód brzeski, Białoruś.

Tabela 254 – Chronologiczny wykaz proboszczów/administratorów greckokatolickiej parafii Radwanicze

Imię/imiona i nazwisko	Okres sprawowania funkcji
Grzegorz Sitkiewicz, 1779-1815	-przed 10.04.1815; administrator
Paweł Horaczko	-31.08.1826-; proboszcz

6.16. Radziechów (RL), św. Michała, kościół wchodzący w skład parafii Luboml

Współcześnie: wieś Radziechów, rejon lubomelski, obwód wołyński, Ukraina.

Klasztor dla augustianów w Radziechowie ufundował kanonik chełmski ks. Wojciech Roszkowski (**1690**).

Kościół poaugustiański (**1832**-). Współcześnie cerkiew prawosławna
W kościele znajdował się grobowiec rodziny Wydźgów.

W kościele r.l. Radziechów, w rodzinnym grobowcu, byli pochowani:

- Aniela Wydźga, córka, 1825-1832. Zmarła, mając 7 lat, 9 maja 1832 roku w Lubomlu. Pochówku dokonał augustianin ks. Cezary Pluszkiewicz⁸⁰¹.
- ...

6.17. Radziechów (RL), 1755-, Niepokalanego Poczęcia NMP

Współcześnie: miasto Radziechów, rejon lwowski, obwód lwowski, Ukraina.

Dekanat⁸⁰²:

- buski archidiecezji lwowskiej (-1813-)

Parafia została wydzielona z terenu parafii Witków Nowy. W **1775** roku parafię r.l. w Radziechowie ufundował Józef Mier⁸⁰³.

Kolatorem kościoła był Wojciech Mier (-**1813**-)⁸⁰⁴.

Kościół konsekrowany w **1828** roku pod wezwaniem Niepokalanego Poczęcia NMP⁸⁰⁵.

W kościele byli pochowani:

- Marianna Anastazja Anna z Boguszów /zwana Anastazją/ Mier, primo voto Wieniawska, secundo voto Tarnowska, 1709-1795⁸⁰⁶.
- Anna Agnieszka z Sapiehów Mier, 1772-1800⁸⁰⁷.
- Józef Mier, 1808⁸⁰⁸.

6.18. Radzięcín (RL), św. Kazimierza Królewicza (S. Casimiri RC), diecezja zamojsko-lubaczowska

Gmina Frampol, pow. biłgorajski, woj. lubelskie.

Dekanat⁸⁰⁹:

- urzędowski diecezji chełmskiej (-1792-),
- zaklikowski diecezji lubelskiej (-1839-1848-),
- zamojski diecezji lubelskiej (-1869-1916-),
- szczebrzeszyński diecezji lubelskiej (-31.12.1934),
- biłgorajski diecezji lubelskiej (01.01.1935-),
- biłgorajsko-północny diecezji zamojsko-lubaczowskiej (25.03.1992-2020-).

⁸⁰¹ AGAD, KsMetrDiecLwów, sygn. 1/436/847, k. 585/51.

⁸⁰² Spis DLwów, 1814, s. 27.

⁸⁰³ Słownik GKP T9, s. 462.

⁸⁰⁴ Spis DLwów, 1814, s. 27.

⁸⁰⁵ Słownik GKP T9, s. 462.

⁸⁰⁶ AGAD, KsMetrDiecLwów, sygn. 1/301/1152, k. 6.

⁸⁰⁷ AGAD, KsMetrDiecLwów, sygn. 1/301/1152, k. 8.

⁸⁰⁸ AGAD, KsMetrDiecLwów, sygn. 1/301/1152, k. 18.

⁸⁰⁹ Spis DL 1840, s. 94; Spis DL 1846, s. 23; Spis DL 1849, s. 23; Spis DL 1871, s. 56; Spis DL 1876, s. 64; Spis DL 1897, s. 63; Spis DL 1912, s. 50; Spis DL 1915, s. 49, 50; Spis DL 1917, s. 50; GłL 1935, Nr 25, s. 5.

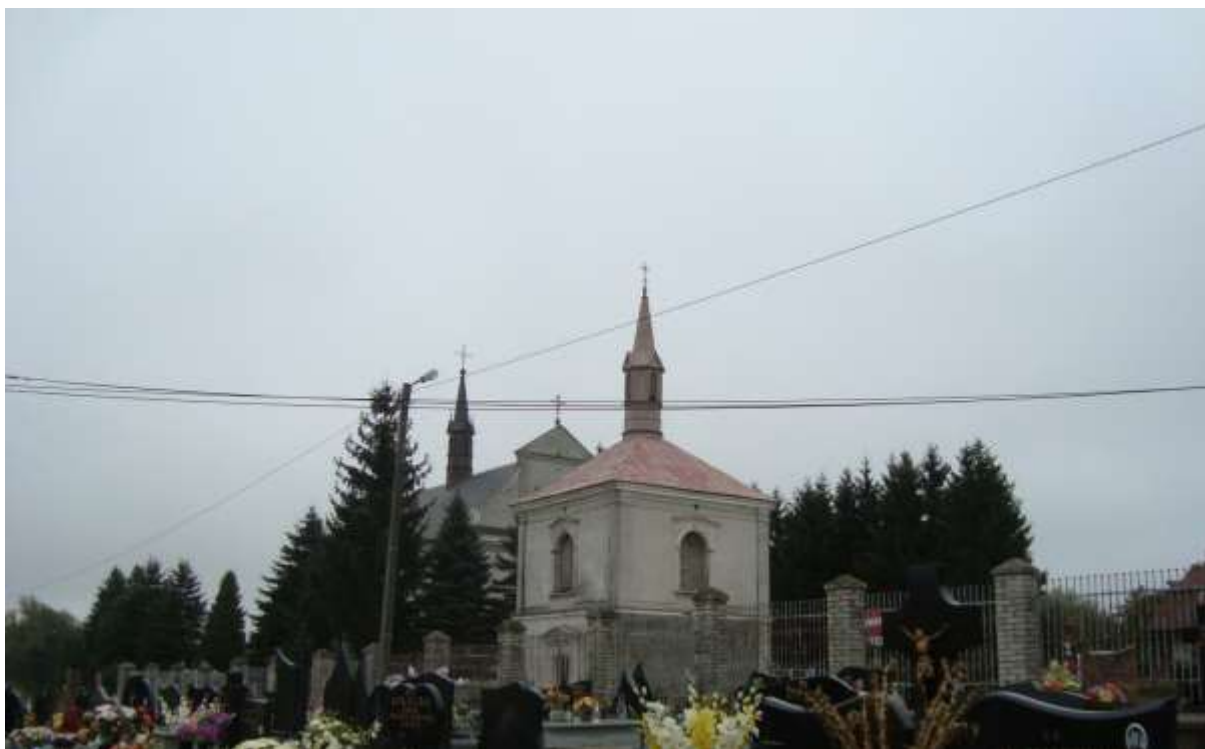

Zdjęcie 6 – Rok 2013, 12 września. Kościół i dzwonnica w Radzięcinie. Foto Henryk Kulik.

Kościół filialny (S. Jana Nepom.) we Frampolu (-1839-1914-).



Zdjęcie 7 – Rok 2013, 12 września. Krzyż fundacyjny z 1852 roku na cmentarzu parafialnym w Radzięcinie. Foto Henryk Kulik.

21 listopada (?) **1852** roku ks. proboszcz Maciej Kwiatkowski poświęcił nowo założony cmentarz parafialny w Radzięcinie⁸¹⁰.

Fundatorem kamiennego krzyża fundacyjnego był Maciej Kotyła⁸¹¹.

Tabela 255 – Chronologiczny wykaz administratorów/proboszczów rzymskokatolickiej parafii Radzięcina

⁸¹⁰ Krzyż fundacyjny na cmentarzu parafialnym w Radzięcinie.

⁸¹¹ Krzyż fundacyjny na cmentarzu parafialnym w Radzięcinie.

Imię/imiona i nazwisko	Okres sprawowania funkcji
Maciej Pawołowicz, 1654-1749	-21.05.1719-; proboszcz (curatus)
Antoni Wojewódzki	1762-1792-; proboszcz
Maciej Kwiatkowski, 1801-1882	-1839-17.10.1882; proboszcz
Stanisław Ułanowicz, 1841-1895	ok. luty 1892-01.03.1895; administrator
Wojciech Rogowski, 1841-1922	-1896-; administrator
Piotr Metelski, 1844-1916	-przed lutym 1892; administrator
Józef Śmieciński, 1866-	-1908-; administrator
Bronisław Kucharski, 1871-1915	-1911-1914-; administrator
Antoni Zieliński, 1870-1938	29.11.1915-30.09.1919; administrator
Marian Sobieszcański, 1867-1933	ok. maj 1922-ok. 18.09.1925; proboszcz
Henryk Dubiszewski, 1869-1951	18.09.1925-06.10.1925; proboszcz
Łukasz Zezuliński, 1886-1939	jesień 1925-1925; proboszcz; mianowanie po krótkim czasie odwołano
Jan Majsterski, 1867-1942	1925-; proboszcz
Stanisław Zbieć, 1872-	czerwiec 1927-1928-; proboszcz
Władysław Grzebalski, 1902-1980	22.06.1947-17.05.1980; proboszcz
Romuald Marian Bekier, 1936-	23.06.1993-19.06.2006; proboszcz
Józef Godzisz, 1954-	19.06.2006-22.06.2009; proboszcz
Krzysztof Kłós	22.06.2009-19.08.2015; proboszcz
Adam Czupich, 1962-	19.08.2015-2020-; proboszcz

Organiści (biogramy w GSB):

- Walenty Łakomski (-maj 1876-lipiec 1878-).

6.19. Radzyń Podlaski (RG), św. Jerzego Męczennika

Miasto Radzyń Podlaski, pow. radzyński, woj. lubelskie.

Dekanat⁸¹²:

- międzyrzecki diecezji chełmskiej (-1833-1865-).

W **1788** roku zostało ustanowione bractwo przy cerkwi parafialnej, bractwo istniało w **1833** roku (wówczas do bractwa należały 23 osoby)⁸¹³.

Kolatorem cerkwi był Antoni Szlubowski (-**1842**-)⁸¹⁴.

Tabela 256 – Chronologiczny wykaz proboszczów/administratorów greckokatolickiej parafii Radzyń Podlaski

⁸¹² Rocznik RWCh 1847, s. 295;

⁸¹³ APL ChKG, sygn. 35/95/0/14/1167, k. 35-38.

⁸¹⁴ APL ChKG, sygn. 35/95/0/14/1167, k. 455, 456.

Imię/imiona i nazwisko	Okres sprawowania funkcji
Teodor Kaliński, 1754-1836	1784-22.03.1836; proboszcz
Gabriel Górski, 1814-	-1847-; administrator -1863-; proboszcz

6.20. Radzyń Podlaski (RL), Trójcy św. (SSS. Trinit.), diecezja siedlecka

Miasto Radzyń Podlaski, pow. radzyński, woj. lubelskie.

Dekanat:

- radzyński diecezji lubelskiej (-1908-1912-),
- (...) diecezji podlaskiej (24.09.1918-),
- radzyński diecezji siedleckiej (25.03.1992-2020-).

Kaplice:

- Radzyń Podlaski, cmentarz (-1909-),
- Radzyń Podlaski, pałac Szlubowskiego (-1909-).

Tabela 257 – Chronologiczny wykaz proboszczów/administratorów rzymskokatolickiej parafii Radzyń Podlaski

Imię/imiona i nazwisko	Okres sprawowania funkcji
Walenty Świątkowski, 1818-1892	-pierwsze półrocze 1854; administrator
Szymon Bardadin	1856-; proboszcz
Franciszek Wasilewski	-1867-; administrator -1869-; proboszcz
Tadeusz Osiński, 1858-	-1908-1912-; proboszcz

Organista: Jan Pożarowski (-1840-; patrz GSB).

6.21. Rakolupy (PR)

Gmina Leśniowice, pow. chełmski, woj. lubelskie.

Dekanat⁸¹⁵:

- 3-ci chełmski diecezji chełmsko-lubelskiej (31.07.1905-1915-).

Na podstawie rozporządzenia Ministra Rolnictwa i Dóbr Państwowych w przedmiocie ustanowienia zarządu państwowego nad majątkami i osadami pocerkiewnymi, znajdującymi się na obszarze byłego Królestwa Kongresowego z 16 czerwca **1919** roku majątek cerkwi Rakolupy (gmina Rakolupy) został objęty zarządem państwowym przez Zarząd Okręgu Dóbr Państwowych w Radomiu⁸¹⁶.

Tabela 258 – Chronologiczny wykaz proboszczów/administratorów prawosławnej parafii Rakolupy

⁸¹⁵ PKLG 1909, s. 259; PKLG 1910, s. 265; PKLG 1911, s. 267; PKLG 1912, s. 279.

⁸¹⁶ Monitor Polski 1919, Nr 135, s. 1.

Imię/imiona i nazwisko	Okres sprawowania funkcji
Aleksy Prokopczuk	-1908-1912-; proboszcz

Psalmiści (biogramy w GSB):

- Onufry Szydłowski (-1899-).

6.22. Rakolupy (RG)

Gmina Leśniowice, pow. chełmski, woj. lubelskie.

Dekanat⁸¹⁷:

- krasnostawski diecezji chełmskiej (-1842-1865-).

Kolatorem cerkwi był Jan Poletyło (-1818-1842-)⁸¹⁸.

Tabela 259 – Chronologiczny wykaz proboszczów/administratorów greckokatolickiej parafii Rakolupy

Imię/imiona i nazwisko	Okres sprawowania funkcji
Jan Bieganowski, 1776-	-1817-1832-; proboszcz
Michał Własiewicz, 1820-	17.03.1845-06.06.1850; administrator 07.06.1850-1873-; proboszcz

Diaci:

- Daniel Mazurkiewicz (biogram w GSB).
- Jan Kupicz (-1865-)⁸¹⁹.

6.23. Rata (RG)

Współcześnie wieś Rata, rejon żółkiewski, obwód lwowski, Ukraina.

Według rejestru poborowego z 1472 roku we wsi szlacheckiej Rata /Ratha/ leżącej w powiecie bełskim województwa bełskiego funkcjonowała cerkiew. Wówczas wieś była własnością Kozłowskich herbu Wąż⁸²⁰.

6.24. Ratno (RG)

Współcześnie: Ratno, rejon ratneński, obwód wołyński, Ukraina.

Starostwo ratneńskie, ziemia chełmska, woj. ruskie (-1790-1792-)⁸²¹.

Dekanat⁸²²:

⁸¹⁷ Rocznik RWCh 1847, s. 292; Spis DGCh 1863, s. 13; APL ChKG, sygn. 35/95/0/14/1190, k. 6; APL ChKG, sygn. 35/95/0/14/1185, k. 19.

⁸¹⁸ APL ChKG, sygn. 35/95/0/14/1167, k. 443, 444.

⁸¹⁹ APL ChKG, sygn. 35/95/0/14/1185, k. 19.

⁸²⁰ Janeczek Rejestr 1472, s. 44.

⁸²¹ APL KomisjeCWZCh, sygn. 35/18/0/-/4, k. 163.

⁸²² APL KomisjeCWZCh, sygn. 35/18/0/-/4, k. 496-498.

- ratneński (-1792-).

Tabela 260 – Chronologiczny wykaz proboszczów/administratorów greckokatolickiej parafii Ratno

Imię/imiona i nazwisko	Okres sprawowania funkcji
Porfiriusz Kuliczyński	-1792-; proboszcz

6.25. Ratno (RL)

Współcześnie: Ratno, rejon ratneński, obwód wołyński, Ukraina.
Starostwo ratneńskie, ziemia chełmska, woj. ruskie (-1790-1792-)⁸²³.

Dekanat⁸²⁴:

- lubomelski diecezji chełmskiej (09.07.1604-1717-1772),
- (...) diecezji łuckiej (-1928-).

Tabela 261 – Chronologiczny wykaz proboszczów/administratorów rzymskokatolickiej parafii Ratno

Imię/imiona i nazwisko	Okres sprawowania funkcji
Michał Antoni Grott Faliszewski	-1790-; proboszcz
Walerian Świącicki, 1902-	ok. listopad 1928-; proboszcz

6.26. Ratoszyn /Ratoszyn Pierwszy/ (RL), św. Macieja Apostoła i św. Katarzyny /s. Mathiae Ap. et s. Catharinae/, archidiecezja lubelska

Gmina Chodel, pow. opolski, woj. lubelskie.

Dekanat:

- bełżycki archidiecezji lubelskiej (25.03.1992-2020-).

Kościół w Ratoszynie był kościołem filialnym parafii Chodel (-1839-1919-)⁸²⁵.

Tabela 262 – Chronologiczny wykaz administratorów/proboszczów rzymskokatolickiej parafii Ratoszyn

Imię/imiona i nazwisko	Okres sprawowania funkcji
Marian Dąbski, 1896-1960	-26.02.1960; proboszcz
Wojciech Waldemar Jaroszyński	-10.04.2003; proboszcz

⁸²³ APL KomisjeCWZCh, sygn. 35/18/0/-/4, k. 37.

⁸²⁴ Concilia Poloniae T.9, s. 9-20, 66-78, 83-130, 214-292; AAN MWRiOP, sygn. 2/14/0/5/499, k. 198, 199.

⁸²⁵ Spis DL 1840, s. 75; Spis DL 1846, s. 9; Spis DL 1909, s. 26; WiadLub 1919, Nr 2, 1919, s. 58.

6.27. Ratyczów (PR)

Gmina Łaszczów, pow. tomaszowski, woj. lubelskie.

Na podstawie rozporządzenia Ministra Rolnictwa i Dóbr Państwowych w przedmiocie ustanowienia zarządu państwowego nad majątkami i osadami pocerkiewnymi, znajdującymi się na obszarze byłego Królestwa Kongresowego z 16 czerwca **1919** roku majątek cerkwi Ratyczów (gmina Czerkasy, pow. tomaszowski) został objęty zarządem państwowym przez Zarząd Okręgu Dóbr Państwowych w Radomiu⁸²⁶.

6.28. Ratyczów (RG), św. Michała Archanioła

Gmina Łaszczów, pow. tomaszowski, woj. lubelskie.

Dekanat⁸²⁷:

- tyszowiecki diecezji chełmskiej (-1732-).

Kolatorem cerkwi był Aleksander Świeżawski (-22.06.**1729**-28.10.**1732**-)⁸²⁸.

28 października 1732 roku cerkiew św. Michała Archanioła w Ratyczowie wizytował komisarz, wyznaczony przez biskupa chełmskiego, ks. Józef Ostaszewski, przy współudziale ks. Mikołaja Sarabkiewicza (proboszcz parafii Dub, dziekan tyszowiecki). Parochem cerkwi był wówczas ks. Piotr Lewczyński⁸²⁹.

Do parafii należała tylko wieś Ratyczów (-1732-).

Kolatorem cerkwi był Walery Dramiński (-**1842**-)⁸³⁰.

Cerkiew w Ratyczowie była filialną parafii Żerniki (-1842-**1863**-).

Tabela 263 – Chronologiczny wykaz proboszczów/administratorów greckokatolickiej parafii Ratyczowie

Imię/imiona i nazwisko	Okres sprawowania funkcji
Piotr Lewczyński, 1683-	-22.06.1729-28.10.1732-; paroch
Leon Czyżyk	22.06.1729/prezenta-; nie wiadomo, czy doszła do skutku

6.29. Rawa Ruska /Rawa/ (RL), Opieki św. Józefa

Współcześnie: miasto Rawa Ruska, rejon żółkiewski, obwód lwowski, Ukraina.

Dekanat⁸³¹:

- potylicki diecezji chełmskiej (18.06.1624-15.09.1694-20.07.1717-1772).
- (...) diecezji lwowskiej (-1890-1933-),
- żółkiewski archidiecezji lwowskiej (1998-2020-).

⁸²⁶ Monitor Polski 1919, Nr 135, s. 1.

⁸²⁷ Rocznik RWCh 1847, s. 300; APL ChKG, sygn. 35/95/0/5/103, k. 172, 173.

⁸²⁸ APL ChKG, sygn. 35/95/0/5/103, k. 172, 173.

⁸²⁹ APL ChKG, sygn. 35/95/0/5/103, k. 172, 173.

⁸³⁰ APL ChKG, sygn. 35/95/0/14/1167, k. 491, 492.

⁸³¹ Concilia Poloniae T.9, s. 23-38, 66-78, 133-178, 214-292.

18 czerwca **1624** roku, na synodzie diecezji, parafia Rawa /Rawa Ruska/, została włączona do dekanatu potylickiego. Rawa /Rawa Ruska/ nie była wymieniana wśród parafii funkcjonujących 9 lipca **1604** roku⁸³². Można z tego wywnioskować, że parafia została erygowana po 9 lipca 1604 roku a przed 18 czerwca 1624 roku.

Tabela 264 – Chronologiczny wykaz administratorów/proboszczów rzymskokatolickiej parafii Rawa Ruska

Imię/imiona i nazwisko	Okres sprawowania funkcji
Antoni Wierzbowski	-1783-; proboszcz
Franciszek Mynarski, 1862-1933	25.09.1892-07.04.1893; administrator

6.30. Rejowiec (PR)

Gmina Rejowiec Fabryczny, pow. chełmski, woj. lubelskie.

Dekanat⁸³³:

- 2-gi chełmski diecezji chełmsko-lubelskiej (31.07.1905-1915-).

Na podstawie rozporządzenia Ministra Rolnictwa i Dóbr Państwowych w przedmiocie ustanowienia zarządu państwowego nad majątkami i osadami pocerkiwnymi, znajdującymi się na obszarze byłego Królestwa Kongresowego z 16 czerwca **1919** roku majątek cerkwi Rejowiec (miasto, gmina Rejowiec) został objęty zarządem państwowym przez Zarząd Okręgu Dóbr Państwowych w Radomiu⁸³⁴.

Tabela 265 – Chronologiczny wykaz proboszczów/administratorów prawosławnej parafii Rejowiec

Imię/imiona i nazwisko	Okres sprawowania funkcji
Diomid Wołkanowicz	-1908-1912-; proboszcz

6.31. Rejowiec (RG)

Gmina Rejowiec Fabryczny, pow. chełmski, woj. lubelskie.

Dekanat⁸³⁵:

- krasnostawski diecezji chełmskiej (-1842-1865-).

Kolatorem cerkwi był Adam Woroniecki (-1832-1846-)⁸³⁶.

⁸³² Concilia Poloniae T.9, s. 23-38, 133-178.

⁸³³ PKLG 1909, s. 258; PKLG 1910, s. 265; PKLG 1911, s. 266; PKLG 1912, s. 278.

⁸³⁴ Monitor Polski 1919, Nr 135, s. 1.

⁸³⁵ Rocznik RWCh 1847, s. 292; Spis DGCh 1863, s. 13; APL ChKG, sygn. 35/95/0/14/1185, k. 20; APL ChKG, sygn. 35/95/0/14/1190, k. 6.

⁸³⁶ APL ChKG, sygn. 35/95/0/14/1167, k. 443, 444.

Tabela 266 – Chronologiczny wykaz proboszczów/administratorów greckokatolickiej parafii Rejowiec

Imię/imiona i nazwisko	Okres sprawowania funkcji
Bazyli Koźmiński, -1840	-1830-; proboszcz
Michał Lipiński, 1822-	-1847-; administrator
Hilary Panasiński, 1811-1859	-17.05.1859; proboszcz
Jan Julian Szelemetko	ok. 10.06.1859-; administrator
Jozafat Lebedyński, 1835-	-1861-1865-; administrator

Organisi:

- Jan Bohutyn (-1847-). Urodził się w 1822 roku (około)⁸³⁷.
- Józef Konik (1860-21.05.1862-; patrz Bezek)⁸³⁸.
- Tomasz Biront (-1865-)⁸³⁹.

6.32. Rejowiec (RL), 02.04.1919-, Jozafata BM, archidiecezja lubelska

Gmina Rejowiec Fabryczny, pow. chełmski, woj. lubelskie.

Dekanat:

- chełmski diecezji lubelskiej (02.04.1919-),
- chełmsko-zachodni diecezji lubelskiej (-1966-25.03.1992),
- chełmsko-zachodni archidiecezji lubelskiej (25.03.1992-2020-).

Kościół został wybudowany w latach **1906-1907**⁸⁴⁰.

W **1916** roku rekolekcje wielkopostne w parafii przeprowadzili oo. redemptoryści z Galicji (podobnie jak w wielu innych parafiach diecezji lubelskiej)⁸⁴¹.

24 stycznia **1919** roku Kuria Diecezjalna Lubelska zezwoliła zaprowadzić akta stanu cywilnego przy kościele w Rejowcu⁸⁴².

W kwietniu 1919 roku /**2 kwietnia 1919** roku/ Kuria Diecezjalna Lubelska wydała akt erekcyjny parafii Rejowiec i polecono dziekanowi chełmskiemu wręczyć ten akt pierwszemu proboszczowi parafii ks. Bronisławowi Zakrzewskiemu⁸⁴³.

W dniach 27-29 maja **1919** roku odbyła się wizytacja kanoniczna parafii Rejowiec przeprowadzona przez biskupa lubelskiego Mariana Leona Fulmana⁸⁴⁴.

W maju 1963 roku została przeprowadzona wizytacja pasterska⁸⁴⁵.

Tabela 267 – Chronologiczny wykaz proboszczów/administratorów greckokatolickiej parafii

⁸³⁷ APL ChKG, sygn. 35/95/0/12.3/893, k. 7.

⁸³⁸ APL ChKG, sygn. 35/95/0/14/1184, k. 27.

⁸³⁹ APL ChKG, sygn. 35/95/0/14/1185, k. 20.

⁸⁴⁰ Spis DL 1966, s. 99, 100.

⁸⁴¹ ZLub 1916, Nr 95, s. 6; ZLub 1916, Nr 145, s. 3.

⁸⁴² WiadLub 1919, Nr 3, s. 87.

⁸⁴³ WiadLub 1919, Nr 5, s. 155.

⁸⁴⁴ ZLub 1919, Nr 210, s. 2; WiadLub 1919, Nr 8, s. 236.

⁸⁴⁵ Spis DL 1966, s. 99, 100.

Rejowiec

Imię/imiona i nazwisko	Okres sprawowania funkcji
Bronisław Zakrzewski, 1876-	02.04.1919-1950; proboszcz
Jan Orzeł, 1897-1963	-19.05.1963; proboszcz
Jan Władysław Gosek, 1900-1985	19.05.1963-1972-; proboszcz
Józef Czuk, 1933-	21.10.1977-02.08.1980; proboszcz
Franciszek Łysikowski, 1936-2016	30.06.1981-17.06.2006; proboszcz
Jacek Kazimierz Jakubiec	01.07.2018-2019-; proboszcz

6.33. Rejowiec Fabryczny (RL), 01.06.1981-, Podwyższenia Krzyża św., archidiecezja lubelska

Gmina Rejowiec Fabryczny, pow. chełmski, woj. lubelskie.

Dekanat:

- chełmski diecezji lubelskiej (01.06.1981-),
- chełmsko-zachodni archidiecezji lubelskiej (25.03.1992-2019-).

Parafię erygował, **1 czerwca 1981** roku, biskup lubelski Bolesław Pylak. Parafia powstała z wydzielenia miejscowości z parafii Pawłów i Rejowiec.

6.34. Rogacze (PR), Narodzenia Najświętszej Maryi Panny

Gmina Milejczyce, pow. siemiatycki, woj. podlaskie.

Dekanat:

- kleszczelowski diecezji warszawsko-bielskiej (-2020-).

Tabela 268 – Chronologiczny wykaz proboszczów/administratorów prawosławnej parafii Rogacze

Imię/imiona i nazwisko	Okres sprawowania funkcji
Piotr Piliś, 1901-1996	czerwiec 1973-24.07.1973; tymczasowy administrator

6.35. Rogów (PR)

Gmina Repki, pow. sokołowski, woj. mazowieckie.

Na podstawie rozporządzenia Ministra Rolnictwa i Dóbr Państwowych w przedmiocie ustanowienia zarządu państwowego nad majątkami i osadami pocerkiwnymi, znajdującymi się na obszarze byłego Królestwa Kongresowego z 16 czerwca **1919** roku majątek cerkwi Rogów (gmina Repki) został objęty zarządem państwowym przez Zarząd Okręgu Dóbr

Państwowych w Siedlcach⁸⁴⁶.

6.36. Rogów (RG), św. Dymitra

Gmina Repki, pow. sokołowski, woj. mazowieckie.

Dekanat⁸⁴⁷:

- sokołowski diecezji chełmskiej (-1815-1865-).

W **1815** roku parafia Rogów należała do dekanatu sokołowskiego (powiat łosicki departament sokołowski)⁸⁴⁸.

W 1815 roku starosta mielnicki a zarazem dziedzic dóbr Repki i Rogowa Adam Szydłowski wystawił nową cerkiew w Rogowie⁸⁴⁹.

W **1853** roku grzebano zmarłych nadal tylko na cmentarzu przy cerkwi⁸⁵⁰.

Tabela 269 – Chronologiczny wykaz proboszczów/administratorów greckokatolickiej parafii Rogów

Imię/imiona i nazwisko	Okres sprawowania funkcji
Leon Zatkalik, -1863	-1847-; administrator
Emilian Bańkowski, 1830-	-1863-; administrator

Diak:

- Aleksy Romański⁸⁵¹ (-1851).

6.37. Rogózno (PR)

Gmina Ludwin, pow. łęczyński, woj. lubelskie.

Na podstawie rozporządzenia Ministra Rolnictwa i Dóbr Państwowych w przedmiocie ustanowienia zarządu państwowego nad majątkami i osadami pocerkiewnymi, znajdującymi się na obszarze byłego Królestwa Kongresowego z 16 czerwca **1919** roku majątek cerkwi Rogózno (gmina Ludwin, pow. lubartowski) został objęty zarządem państwowym przez Zarząd Okręgu Dóbr Państwowych w Radomiu⁸⁵².

6.38. Rogózno (RL), 08.06.1922-, św. Wawrzyńca

Gmina Ludwin, pow. łęczyński, woj. lubelskie.

9 kwietnia **1920** roku starosta lubartowski K. Zalewski, na polecenie MWRiOP, wydał osobiście klucze do dawnej cerkwi prawosławnej członkom dozoru kościoła

⁸⁴⁶ Monitor Polski 1919, Nr 135, s. 1.

⁸⁴⁷ Rocznik RWCh 1847, s. 296; Spis DGCh 1863, s. 17.

⁸⁴⁸ APL ChKG, sygn. 35/95/0/9.2/234, k. 34, 35.

⁸⁴⁹ APL ChKG, sygn. 35/95/0/9.2/234, k. 34, 35.

⁸⁵⁰ APL ChKG, sygn. 35/95/0/9.3/245, k. 14.

⁸⁵¹ APL ChKG, sygn. 35/95/0/14/1186, k. 298.

⁸⁵² Monitor Polski 1919, Nr 135, s. 1.

rzymskokatolickiego⁸⁵³.

Parafię erygował, **8 czerwca 1922** roku, biskup lubelski Marian Leon Fulman.

Tabela 270 – Chronologiczny wykaz proboszczów/administratorów rzymskokatolickiej parafii Rogóźno

Imię/imiona i nazwisko	Okres sprawowania funkcji
Feliks Kasprowicz, -1940	08.06.1922-09.07.1940; administrator/proboszcz
Józef Terebus, 1889-1955	-29.08.1955; proboszcz

6.39. Rokitno (RG), św. Trójcy

Gmina Rokitno, pow. bialski, woj. lubelskie.

Dekanat⁸⁵⁴:

- bialski diecezji chełmskiej (-1833-1865-).

Tabela 271 – Chronologiczny wykaz proboszczów/administratorów greckokatolickiej parafii Rokitno

Imię/imiona i nazwisko	Okres sprawowania funkcji
Jan Kamiński, -1817	-29.06.1817; proboszcz
Michał Karpowicz, 1810-	-1847-1863-; administrator

6.40. Rokitno (RL)

Gmina Rokitno, pow. bialski, woj. lubelskie.

Dekanat:

- janowski diecezji siedleckiej (-2018-2020-).

Tabela 272 – Chronologiczny wykaz proboszczów/administratorów rzymskokatolickiej parafii Rokitno

Imię/imiona i nazwisko	Okres sprawowania funkcji
Władysław Ineman, -1888	; proboszcz
Józef Leśniowski, -1892	; proboszcz
Piotr Giedroyc, -1895	; proboszcz
Julian Gawinek, 1891-1977	1934-1973; proboszcz

6.41. Rosochowaciec (RL)

Współcześnie: rejon kozowski, obwód tarnopolski; Ukraina.

⁸⁵³ AAN MWRiOP, sygn. 2/14/0/5/866, k. 192.

⁸⁵⁴ Rocznik RWCh 1847, s. 288; APL ChKG, sygn. 35/95/0/14/1167, k. 19, 20.

6.42. Rossosz (RG)

Gmina Rossosz, pow. bialski, woj. lubelskie.

Diak-nauczyciel szkoły parafialnej w Rossoszu:

- Aleksander Ulanicki⁸⁵⁵ (23.09.1851/instalacja-19.05.1858),
- Aleks Romański⁸⁵⁶ (19.05.1858-).

6.43. Rossosz (RL), św. Stanisława BM

Gmina Rossosz, pow. bialski, woj. lubelskie.

Dekanat:

- wisznicki diecezji siedleckiej (-2018-2020-).

Tabela 273 – Chronologiczny wykaz proboszczów/administratorów rzymskokatolickiej parafii Rossosz

Imię/imiona i nazwisko	Okres sprawowania funkcji
Jan Idźkowski, 1870-	12.07.1919-19.06.1921; administrator/proboszcz

6.44. Rozbity Kamień (RL), św. Trójcy (SSS. Trinit.), diecezja drohiczyńska

Gmina Bielany, pow. sokołowski, woj. mazowieckie.

Dekanat⁸⁵⁷:

- sokołowski diecezji lubelskiej (-1909-),
- *sokołowski* diecezji podlaskiej (24.09.1918-25.03.1992),
- sokołowski diecezji drohiczyńskiej (25.03.1992-2019-).

Tabela 274 – Chronologiczny wykaz proboszczów/administratorów rzymskokatolickiej parafii Rozbity Kamień

Imię/imiona i nazwisko	Okres sprawowania funkcji
Julian Morawski, -1879	-17.12.1879; proboszcz
Ignacy Głuchowski, 1841-	-1905-1908-; administrator

6.45. Rozłopy /Rozłupy/ (PR)

Gmina Sułów, pow. zamojski, woj. lubelskie.

Na podstawie rozporządzenia Ministra Rolnictwa i Dóbr Państwowych w przedmiocie ustanowienia zarządu państwowego nad majątkami i osadami pocerkiewnymi, znajdującymi się na obszarze byłego Królestwa Kongresowego z 16 czerwca **1919** roku majątek cerkwi

⁸⁵⁵ APL ChKG, sygn. 35/95/0/14/1186, k. 398; APL ChKG, sygn. 35/95/0/14/1187, s. 36, 37, 449; APL ChKG, sygn. 35/95/0/14/1190, k. 34.

⁸⁵⁶ APL ChKG, sygn. 35/95/0/14/1188, k. 449.

⁸⁵⁷ Spis DL 1909, s. 110.

Rozłupy (gmina Sułów) został objęty zarządem państwowym przez Zarząd Okręgu Dóbr Państwowych w Radomiu⁸⁵⁸.

6.46. Rozłupy /Rozłupy/ (RG) /filia/

Gmina Sułów, pow. zamojski, woj. lubelskie.

Cerkiew filialna parafii Szczebrzeszyn (-1842-).

Kolatorem cerkwi była Ordynacja Zamojska (-1842-)⁸⁵⁹.

6.47. Roztoka (PR)

Gmina Żmudź, pow. chełmski, woj. lubelskie.

Dekanat⁸⁶⁰:

- 3-ci chełmski diecezji chełmsko-lubelskiej (31.07.1905-1915-).

Tabela 275 – Chronologiczny wykaz proboszczów/administratorów prawosławnej parafii Roztoka

Imię/imiona i nazwisko	Okres sprawowania funkcji
Jan Libuś	-1909-1912-; proboszcz

6.48. Roztoka (RG), Opieki Matki Boskiej

Gmina Żmudź, pow. chełmski, woj. lubelskie.

/Gmina Żmudź, obwód krasnostawski, pow. chełmski, woj. lubelskie (-1819-)/.

/Powiat krasnostawski, ziemia chełmska, woj. ruskie (-1791-)/⁸⁶¹.

Dekanat⁸⁶²:

- dubieniecki diecezji chełmskiej (-1833-1865-).

Cerkiew Roztoka była połączona z cerkwią Klesztów.

1 maja **1827** roku zostało ustanowione bractwo przy cerkwi parafialnej, bractwo istniało w **1833** roku (wówczas do bractwa należały 3 osoby)⁸⁶³.

Kolatorem cerkwi był Franciszek Kossecki (-1842-)⁸⁶⁴.

Tabela 276 – Chronologiczny wykaz proboszczów/administratorów greckokatolickiej parafii Roztoka

⁸⁵⁸ Monitor Polski 1919, Nr 135, s. 1.

⁸⁵⁹ APL ChKG, sygn. 35/95/0/14/1167, k. 471, 472.

⁸⁶⁰ PKLG 1909, s. 259; PKLG 1910, s. 265; PKLG 1911, s. 267; PKLG 1912, s. 279.

⁸⁶¹ APL KomisjeCWZCh, sygn. 35/18/0/-/4, k. 192.

⁸⁶² Rocznik RWCh 1847, s. 289.

⁸⁶³ APL ChKG, sygn. 35/95/0/14/1167, k. 23, 24.

⁸⁶⁴ APL ChKG, sygn. 35/95/0/14/1167, k. 411-414.

Imię/imiona i nazwisko	Okres sprawowania funkcji
Mikołaj Szulakiewicz	-1791-1811-; proboszcz
Piotr Słowicki, 1779-1833	-1819-28.02.1833; proboszcz
Bazyli Zaremba, 1800-1854	-1847-; administrator
Grzegorz Słowicki, 1806-1848	; administrator
Aleksander Zaremba, 1839-1907	-1863-; proboszcz

6.49. Rozwadówka (RG), św. Mikołaja Arcybiskupa

Gmina Sosnówka, pow. bialski, woj. lubelskie.

Dekanat⁸⁶⁵:

- włodawski diecezji chełmskiej (-1833-1865-).

Kaplica:

- Rozwadówka, cmentarz (-1847-1863-).

Kolatorzem cerkwi był Augustyn Jasieński (-1842-)⁸⁶⁶.

Tabela 277 – Chronologiczny wykaz proboszczów/administratorów greckokatolickiej parafii Rozwadówka

Imię/imiona i nazwisko	Okres sprawowania funkcji
Leon Ostrowski, -1823	-26.11.1823; proboszcz
Michał Futasewicz, 1786-	-1847-1863-; proboszcz

6.50. Rozwadówka (RL)

Gmina Sosnówka, pow. bialski, woj. lubelskie.

Dekanat:

- (...) diecezji siedleckiej, czyli podlaskiej (-1923-1924-).

Tabela 278 – Chronologiczny wykaz proboszczów/administratorów rzymskokatolickiej parafii Rozwadówka

Imię/imiona i nazwisko	Okres sprawowania funkcji
Bolesław Pietkiewicz, 1880-1943	13.10.1923-19.10.1924; administrator
Adam Denisiuk, 1887-	08.10.1928-22.06.1932; administrator

6.51. Różaniec (PR), Narodzenia Najświętszej Bogurodzicy

Gmina Tarnogród, pow. biłgorajski, woj. lubelskie.

⁸⁶⁵ Rocznik RWCh 1847, s. 301; Spis DGCh 1863, s. 24; APL ChKG, sygn. 35/95/0/14/1167, k. 53-58.

⁸⁶⁶ APL ChKG, sygn. 35/95/0/14/1167, k. 501, 502.

Dekanat⁸⁶⁷:

- biłgorajski diecezji chełmsko-warszawskiej (23.05.1875-1892-),
- 2-gi biłgorajski diecezji chełmsko-warszawskiej (-1903-31.07.1905),
- 2-gi biłgorajski diecezji chełmsko-lubelskiej (31.07.1905-1915-).

Na podstawie rozporządzenia Ministra Rolnictwa i Dóbr Państwowych w przedmiocie ustanowienia zarządu państwowego nad majątkami i osadami pocerkiwnymi, znajdującymi się na obszarze byłego Królestwa Kongresowego z 16 czerwca **1919** roku majątek cerkwi Różaniec (gmina Wola Różaniecka) został objęty zarządem państwowym przez Zarząd Okręgu Dóbr Państwowych w Radomiu⁸⁶⁸.

Cerkiew została zniszczona w **1936** roku.

Tabela 279 – Chronologiczny wykaz proboszczów/administratorów prawosławnej parafii Różaniec

Imię/imiona i nazwisko	Okres sprawowania funkcji
Mateusz/Maciej Taratuta	-1891-; proboszcz
Jan Różański	-1903-1908-; proboszcz
Bazyli Martyniec	-1908-1912-; proboszcz

6.52. Różaniec (RG), Narodzenia Najświętszej Bogurodzicy /Narodzenia NMP/

Gmina Tarnogród, pow. biłgorajski, woj. lubelskie.

Dekanat⁸⁶⁹:

- tarnogrodzki diecezji chełmskiej (-1798-1863-).

Cerkiew była filialną parafii Babice (-1833-)⁸⁷⁰, Biszczka (-1842-; ?)⁸⁷¹.

8 września **1827** roku zostało ustanowione bractwo przy cerkwi filialnej, bractwo istniało w **1833** roku (wówczas do bractwa należało 11 osób)⁸⁷².

Kolatorem cerkwi była Ordynacja Zamojska (-**1842**-)⁸⁷³.

Tabela 280 – Chronologiczny wykaz proboszczów/administratorów greckokatolickiej parafii Różaniec

⁸⁶⁷ PKLG 1892, s. 226-232; PKLG 1904, s. 275; PKLG 1905, s. 254; PKLG 1906, s. 159; PKLG 1907, s. 126; PKLG 1908, s. 126; PKLG 1909, s. 133; PKLG 1910, s. 137; PKLG 1911, s. 144; PKLG 1912, s. 147.

⁸⁶⁸ Monitor Polski 1919, Nr 135, s. 1.

⁸⁶⁹ Rocznik RWCh 1847, s. 297; Spis DGCh 1863, s. 19; APL ChKG, sygn. 35/95/0/14/1190, k. 17; APPrzemyśl, sygn. 56/142/0/0/6737/56, k. 81.

⁸⁷⁰ APL ChKG, sygn. 35/95/0/14/1167, k. 45, 46.

⁸⁷¹ APL ChKG, sygn. 35/95/0/14/1167, k. 471, 472.

⁸⁷² APL ChKG, sygn. 35/95/0/14/1167, k. 45, 46.

⁸⁷³ APL ChKG, sygn. 35/95/0/14/1167, k. 471, 472.

Imię/imiona i nazwisko	Okres sprawowania funkcji
Jan Witoszyński	-29.10.1798-; proboszcz
Jan Zuchowski, -1817	-12.05.1817; proboszcz
Ignacy Żelawski, -1852	-1847-07.06.1852; administrator
Antoni Pociąg, 1838-	-1863-; proboszcz
Antoni Zieniewicz, 1831-1900	1867-1870; proboszcz

6.53. Różaniec (RL), św. Antoniego Padewskiego, diecezja zamojsko-lubaczowska

Gmina Tarnogród, pow. biłgorajski, woj. lubelskie.

Dekanat:

-
- tarnogrodzki diecezji zamojsko-lubaczowskiej (25.03.1992-2020-).

W maju **1919** roku Kuria Diecezjalna Lubelska upoważniła administratora parafii Tarnogród do poświęcenia cerkwi we wsi Różaniec⁸⁷⁴.

Tabela 281 – Chronologiczny wykaz proboszczów/administratorów rzymskokatolickiej parafii Różaniec

Imię/imiona i nazwisko	Okres sprawowania funkcji
Franciszek Łysikowski, 1936-2016	30.09.1975 lub 29.11.1975-30.06.1981; proboszcz, pierwszy
Stanisław Skrok, 1943-	ok. 01.07.1981-20.08.2014; proboszcz
Józef Godzisz, 1954-	ok. 20.08.2014-17.08.2016; proboszcz
Wiesław Banaś, 1955-	17.08.2016-2020-; proboszcz

6.54. Różanka (RG), św. Eliasza Proroka

Gmina Włodawa, pow. włodawski, woj. lubelskie.

Dekanat⁸⁷⁵:

- włodawski diecezji chełmskiej (-1833-1865-).

Kaplica:

- Różanka, cmentarz (-1863-).

Kolatorem cerkwi był August Zamojski (-1842-)⁸⁷⁶.

Tabela 282 – Chronologiczny wykaz proboszczów/administratorów greckokatolickiej parafii Różanka

⁸⁷⁴ WiadLub 1919, Nr 7, s. 216.

⁸⁷⁵ Rocznik RWCh 1847, s. 301; Spis DGCh 1863, s. 24; APL ChKG, sygn. 35/95/0/14/1167, k. 53-58.

⁸⁷⁶ APL ChKG, sygn. 35/95/0/14/1167, k. 501, 502.

Imię/imiona i nazwisko	Okres sprawowania funkcji
Bazyli Szulakiewicz, -1829	-26.03.1829; proboszcz
Bazyli Szulakiewicz, -1848, syn Bazylego	-1847-24.01.1848; proboszcz
Aleksander Zatkalik, 1821-	-1863-; proboszcz

6.55. Różanka (RL), św. Augustyna

Gmina Włodawa, pow. włodawski, woj. lubelskie.

Dekanat:

- włodawski diecezji siedleckiej (-2018-2020-).

Tabela 283 – Chronologiczny wykaz proboszczów/administratorów rzymskokatolickiej parafii Różanka

Imię/imiona i nazwisko	Okres sprawowania funkcji
Marcin Kołodziej, 1883-	22.04.1922-30.04.1923; proboszcz

6.56. Ruda-Huta /Ruda/ (PR)

Gmina Ruda-Huta, pow. chełmski, woj. lubelskie.

Dekanat⁸⁷⁷:

- 1-szy chełmski diecezji chełmsko-lubelskiej (31.07.1905-1915-).

Na podstawie rozporządzenia Ministra Rolnictwa i Dóbr Państwowych w przedmiocie ustanowienia zarządu państwowego nad majątkami i osadami pocerkiwnymi, znajdującymi się na obszarze byłego Królestwa Kongresowego z 16 czerwca 1919 roku majątek cerkwi Ruda (gmina Świerże) został objęty zarządem państwowym przez Zarząd Okręgu Dóbr Państwowych w Radomiu⁸⁷⁸.

Tabela 284 – Chronologiczny wykaz proboszczów/administratorów prawosławnej parafii Ruda

Imię/imiona i nazwisko	Okres sprawowania funkcji
Dymitriusz Kraskowski	-1908-1912-; proboszcz

6.57. Ruda-Huta /Ruda/ (RG), św. Michała Archanioła

Gmina Ruda-Huta, pow. chełmski, woj. lubelskie.

Dekanat⁸⁷⁹:

- chełmski diecezji chełmskiej (-1833-1865-).

⁸⁷⁷ PKLG 1909, s. 258; PKLG 1910, s. 264; PKLG 1911, s. 266; PKLG 1912, s. 278.

⁸⁷⁸ Monitor Polski 1919, Nr 135, s. 1.

⁸⁷⁹ Rocznik RWCh 1847, s. 288; Spis DGCh 1863, s.7.

1 października 1827 roku zostało ustanowione bractwo św. Michała Archanioła przy cerkwi parafialnej w miejscowości Ruda, bractwo istniało w 1833 roku (wówczas należało do bractwa 26 osób)⁸⁸⁰.

Parafia Ruda-Huta i Łukówek była rządzona przez jednego administratora (-1839-1852-).

Tabela 285 – Chronologiczny wykaz proboszczów/administratorów greckokatolickiej parafii Ruda-Huta

Imię/imiona i nazwisko	Okres sprawowania funkcji
Jan Koźmiński, -1828	-10.10.1828; proboszcz
Filip Własiewicz, 1810-	12.09.1839-19.02.1852; administrator
Leon Ulanicki, 1813-1856	11.09.1852-; administrator
Jakub Lewicki, 1800-1870	-1863-11.11.1870; administrator

Diak-nauczyciel:

- Łukasz Januszewski⁸⁸¹ (ok. 26.11.1853-).

6.58. Ruda-Huta (RL), św. Stanisława BM i Niepokalanego Serca NMP, archidiecezja lubelska

Gmina Ruda-Huta, pow. chełmski, woj. lubelskie.

Dekanat:

- chełmski wschodni archidiecezji lubelskiej (25.03.1992-2020-).

Tabela 286 – Chronologiczny wykaz proboszczów/administratorów rzymskokatolickiej parafii Ruda-Huta

Imię/imiona i nazwisko	Okres sprawowania funkcji
Andrzej Leszczyński, 1846-1928	13.08.1924-23.12.1928, względnie do 31.07.1928; proboszcz
Stanisław Grzegorzcyk, 1904-	ok. październik 1935-; proboszcz
Jan Dudek, 1912-2001	24.06.1950-01.07.1964; administrator
Marian Chmielowski, 1932-2002	1969-11.01.2002; proboszcz
Aleksander Tabaka	18.02.2002-; proboszcz

6.59. Ruda Różaniecka (RL), św. Antoniego, diecezja zamojsko-lubaczowska

Gmina Narol, pow. lubaczowski, woj. podkarpackie.

Dekanat⁸⁸²:

⁸⁸⁰ APL ChKG, sygn. 35/95/0/14/1167, k. 21, 22.

⁸⁸¹ APL ChKG, sygn. 35/95/0/14/1186, k. 564.

⁸⁸² Spis DZL 2010, s. 93.

- narolski diecezji zamojsko-lubaczowskiej (-2019-2020-).

Tabela 287 – Chronologiczny wykaz proboszczów/administratorów rzymskokatolickiej parafii Ruda Różaniecka

Imię/imiona i nazwisko	Okres sprawowania funkcji
Leon Rogalski, 1953-	1992-1993; administrator 1993-2000; proboszcz
Grzegorz Stankiewicz, 1967-	2000-; proboszcz
Waldemar Górski, 1968-	20.06.2007-2019-; proboszcz

6.60. Rudka (RG), Zaśnięcia Bogurodzicy

Gmina Sieniawa, pow. przeworski, woj. podkarpackie.

Cerkiew została wybudowana w **1693** roku.



Zdjęcie 8 – Rok 2008, 2 listopada. Cerkiew greckokatolicka Rudka. Foto Henryk Kulik.

Tabela 288 – Chronologiczny wykaz administratorów/proboszczów greckokatolickiej parafii Rudka

Imię/imiona i nazwisko	Okres sprawowania funkcji

6.61. Rudno (PR), Przemienienia Pańskiego

Gmina Milanów, pow. parczewski, woj. lubelskie.

Tabela 289 – Chronologiczny wykaz proboszczów/administratorów prawosławnej parafii Rudno

Imię/imiona i nazwisko	Okres sprawowania funkcji
Symeon Żelechowski	-1881-1886-; proboszcz

6.62. Rudno (RG), Przemienienia Pańskiego

Gmina Milanów, pow. parczewski, woj. lubelskie.

Dekanat⁸⁸³:

- wisznicki diecezji chełmskiej (-1833-1865-).

Kolatorem cerkwi był Elżbieta z Zamoyskich Brzozowska (-1842-)⁸⁸⁴.

20 lutego 1845 roku zawiązało się Towarzystwo Szkoły Elementarnej we wsi Rudno. Proboszcz Szulakiewicz przeznaczył na szkołę dom funduszowy⁸⁸⁵.

Tabela 290 – Chronologiczny wykaz proboszczów/administratorów greckokatolickiej parafii Rudno

Imię/imiona i nazwisko	Okres sprawowania funkcji
Jakub Żypowski, -1822	06.04.1812/mianowanie-23.10.1822; proboszcz
Jan Żypowski, 1796-1866	-1823-1828-; administrator
Jan Szulakiewicz, -1863	-1847-1863; proboszcz
Michał Szulakiewicz, 1838-	1863-; administrator

6.63. Rudno (RL), 1919-, Przemienienia Pańskiego i św. Andrzeja Boboli, diecezja siedlecka

Gmina Milanów, pow. parczewski, woj. lubelskie.

Dekanat:

- komarowski diecezji siedleckiej (-2019-2020-).

Tabela 291 – Chronologiczny wykaz proboszczów/administratorów rzymskokatolickiej parafii Rudno

Imię/imiona i nazwisko	Okres sprawowania funkcji
Franciszek Dzięga, 1884-	-1926-; proboszcz

⁸⁸³ Rocznik RWCh 1847, s. 300; APL ChKG, sygn. 35/95/0/14/1187, k. 83; APL ChKG, sygn. 35/95/0/14/1190, k. 11; APL ChKG, sygn. 35/95/0/14/1167, k. 53, 54.

⁸⁸⁴ APL ChKG, sygn. 35/95/0/14/1167, k. 497, 498.

⁸⁸⁵ APL ChKG, sygn. 35/95/0/14/1186, k. 220.

6.64. Rudno (RL), Podwyższenia Krzyża św. /św. Mikołaja (S. Nicolai)/, archidiecezja lubelska

Gmina Michów, pow. lubartowski, woj. lubelskie.

Dekanat⁸⁸⁶:

- lubartowski diecezji lubelskiej (-1839-1864-1896-),
- michowski archidiecezji lubelskiej (25.03.1992-2020-).

Kaplica:

- Wielkie (-1896-1909-).

Kościół ufundował Paweł Sanguszko⁸⁸⁷.

W czerwcu **1925** roku parafię wizytował sufragan lubelski Adolf Józef Jełowicki⁸⁸⁸.

W kościele jest pochowany Paweł Sanguszko i jego druga żona Marianna z Lubomirskich⁸⁸⁹.

Tabela 292 – Chronologiczny wykaz proboszczów/administratorów rzymskokatolickiej parafii Rudno

Imię/imiona i nazwisko	Okres sprawowania funkcji
<i>Bartłomiej Antuszyński</i>	-19.06.1772-; administrator
Antoni Szpakowski	-1798-1817-; proboszcz
Franciszek Stankiewicz	-1819-1845-; proboszcz
Julian Sobolewski, 1818-1893	-pierwsze półrocze 1854-11.02.1893; proboszcz
Karol Mleczek, 1834-	ok. grudzień 1893-1896-; administrator
Wojciech Telatycki, 1864-	1908-; administrator
Alojzy Słapczyński, 1860-1939	03.06.1913-10.03.1937; proboszcz
Jan Soroka, 1905	1953-1966-; administrator
Zbigniew Antoni Sykut, 1942-	2007-; proboszcz

6.65. Rudnik Szlachecki (RL), Miłosierdzia Bożego, archidiecezja lubelska

Gmina Wilkołaz, pow. kraśnicki, woj. lubelskie.

Dekanat:

- kraśnicki archidiecezji lubelskiej (-2018-2019-).

Tabela 293 – Chronologiczny wykaz proboszczów/administratorów rzymskokatolickiej parafii Rudnik Szlachecki

Imię/imiona i nazwisko	Okres sprawowania funkcji
Jerzy Jan Ważny	1997-19.08.2001; proboszcz

⁸⁸⁶ Spis DL 1840, s. 82; Spis DL 1846, s. 16; Spis DL 1865, s. 12; Spis DL 1897, s. 58; Spis DL 1909, s. 65.

⁸⁸⁷ WiadLub 1925, Nr 9, s. 274-280.

⁸⁸⁸ WiadLub 1925, Nr 9, s. 274-280.

⁸⁸⁹ WiadLub 1925, Nr 9, s. 274-280.

6.66. Ruskie Piaski (RG) /filia/

Gmina Nielisz, pow. zamojski, woj. lubelskie.

Cerkiew była filialną parafii Złojec (-1842-).

Kolatorzem cerkwi była Ordynacja Zamojska (-1842-)⁸⁹⁰.

6.67. Rusko Wola, Ruska Wola, Ruskowola, Wola Czerniowska

Patrz: Polskowola.

6.68. Rusków (RL), św. Izydora Oracza (S. Izidori), diecezja drohiczyńska

Gmina Platerów, pow. łosicki, woj. mazowieckie.

Dekanat⁸⁹¹:

- konstantynowski diecezji lubelskiej (-1909-1914-),
- łosicki diecezji podlaskiej (24.09.1918-1929-),
- sarnacki diecezji drohiczyńskiej (25.03.1992-2020-).

Kaplica:

- Puczyce, BMV (-1909-),
- Rusków, cmentarz, Assumpt. BMV (-1914-).

Tabela 294 – Chronologiczny wykaz proboszczów/administratorów rzymskokatolickiej parafii Rusków

Imię/imiona i nazwisko	Okres sprawowania funkcji
Franciszek Ciszewski, 1807-1873	-19.10.1873; administrator
Ludwik Kalicki, 1866-	-1908-; administrator
Józef Kocięcki, 1874-	-08.06.1914-; administrator
Feliks Koronat Ziemiński, 1867-1931	1922-01.01.1925-; proboszcz
Wincenty Kropiwnicki, 1870-	ok. listopad 1929-; proboszcz
<i>Jerzy Paczuski</i>	-2018-; proboszcz

6.69. Ruszyn (RL)?

Tabela 295 – Chronologiczny wykaz proboszczów/administratorów rzymskokatolickiej parafii Ruszyn

Imię/imiona i nazwisko	Okres sprawowania funkcji
Alfons Gładysz, 1874-	-przed 29.01.1913; administrator

⁸⁹⁰ APL ChKG, sygn. 35/95/0/14/1167, k. 471, 472.

⁸⁹¹ Spis DL 1915, s. 61.

6.70. Rybitwy /Józefów-Rybitwy/ (RL), Wszystkich świętych /Wniebowzięcia NMP/

Gmina Józefów nad Wisłą, pow. opolski, woj. lubelskie.

Dekanat⁸⁹²:

- chodelski diecezji lubelskiej (01.01.1819-1845-),
- nowoaleksandryjski diecezji lubelskiej (-1895-1914-),
- opolski diecezji lubelskiej (25.09.1918-),
-

Kościół filialny:

- Prawno⁸⁹³ /Assumpt. BMV/ (-1883-1914-).
- Józefów⁸⁹⁴ /Corporis Christi, Bożego Ciała/ (-1895-1914-)

Kaplica prywatna:

- Rybitwy⁸⁹⁵, cmentarz (-1895-1914-).

W dniach 17-19 czerwca **1926** roku sufragan lubelski Adolf Józef Jełowicki przeprowadził wizytację parafii⁸⁹⁶.

W kryptach kościoła pochowani są:

- (...) (1679)⁸⁹⁷,
- Niesiołowski Ksawery (1843; generał; patrz GSB),
- Dolińska Idalia z Niesiołowskich (1856; patrz GSB),
- Dolińska Józefa z Chociszewskich (1876; patrz GSB).

Tabela 296 – Chronologiczny wykaz proboszczów/administratorów rzymskokatolickiej parafii Rybitwy

Imię/imiona i nazwisko	Okres sprawowania funkcji
Szymon Orłowski, 1799-	-1839-1845-; proboszcz
Piotr Kopeć, 1817-1901	pierwsze półrocze 1854-03.04.1901; proboszcz
Władysław Jan Petrykowski, 1829-	-1908-; administrator
Alfred Orłowski, 1847-1919	1911-1917; administrator
Stanisław Świostek, 1885-1959	-25.10.1928; proboszcz
Józef Baranowski, 1894-1972	25.10.1928-13.03.1929; administrator
Wiktor Borysiewicz, 1864-1938	14.03.1929-18.06.1934; proboszcz
Józef Gołąb, 1898-	ok. sierpień 1934-; proboszcz

⁸⁹² Spis DL 1840, s. 76; Spis DL 1846, s. 9; Spis DL 1895, s. 29; Spis DL 1909, s. 33; Spis DL 1915, s. 27; WiadLub 1919, Nr 3, s. 73, 74; Kumor ODK, 187-232.

⁸⁹³ Spis DL 1895, s. 30; Spis DL 1915, s. 27; APL APRRybitwyPrawno, sygn. 35/1913/0/2.4/72, k. 70/7.

⁸⁹⁴ Spis DL 1895, s. 30; Spis DL 1915, s. 27.

⁸⁹⁵ Spis DL 1895, s. 30; Spis DL 1915, s. 27.

⁸⁹⁶ WiadLub 1926, Nr 5, s. 153.

⁸⁹⁷ Skarby T.14, s. 92.

Imię/imiona i nazwisko	Okres sprawowania funkcji
Stefan Kędra, 1904-1955	-07.08.1955; proboszcz
Bolesław Świś, 1919-1987	administrator

Organiści:

- Jan Miroński⁸⁹⁸ (-1929),
- Roman Ruczkowski⁸⁹⁹ (1929-).

6.71. Rygałówka (PR), *Przemienienia Pańskiego*

Gmina Lipsk, pow. augustowski, woj. podlaskie.

Cerkiew wpisana do rejestru zabytków (A/1058, 18.09.1996).

6.72. Rygałówka (RG), *Opieki Matki Boskiej*

Gmina Lipsk, pow. augustowski, woj. podlaskie.

Dekanat⁹⁰⁰:

- tykociński diecezji chełmskiej (-1833-1847-),
- augustowski diecezji chełmskiej (-1863-).

Kaplica:

- Rygałówka, cmentarz (-1849-),
- Ponarlica (-1863-).

W **1806** roku zostało ustanowione bractwo przy cerkwi parafialnej, bractwo istniało w **1833** roku (wówczas do bractwa należało 56 osób)⁹⁰¹.

Kolatorem cerkwi był Michał Buchowiecki (-**1842**-)⁹⁰².

Tabela 297 – Chronologiczny wykaz proboszczów/administratorów greckokatolickiej parafii Rygałówka

Imię/imiona i nazwisko	Okres sprawowania funkcji
Jakub Gieysztor, -1849	-1847-02.01.1849; administrator
Zygmunt Gieysztor, 1829-	-1863-; administrator

6.73. Ryki (RL), *Najświętszego Zbawiciela (poprzednio: św. Jakuba Apostoła, S. Jacobi Minor. Ap.), diecezja siedlecka*

Gmina Ryki, pow. rycki, woj. lubelskie.

Dekanat⁹⁰³:

- garwoliński diecezji lubelskiej (-1909-),

⁸⁹⁸ GŁ 1929, Nr 186, s. 4.

⁸⁹⁹ GŁ 1929, Nr 186, s. 4.

⁹⁰⁰ Rocznik RWCh 1847, s. 298; Spis DGCh 1863, s. 5.

⁹⁰¹ APL ChKG, sygn. 35/95/0/14/1167, k. 49, 50.

⁹⁰² APL ChKG, sygn. 35/95/0/14/1167, k. 481, 482.

⁹⁰³ Spis DL 1909, s. 84; AAN MWRiOP, sygn. 2/14/0/5/491, k. 289.

- (...) diecezji podlaskiej (24.09.1918-1932-),
- rycki diecezji siedleckiej (25.03.1992-2020-).

Tabela 298 – Chronologiczny wykaz administratorów/proboszczów rzymskokatolickiej parafii Ryki

Imię/imiona i nazwisko	Okres sprawowania funkcji
Hieronim Maciej Jełowicki	-1711-; proboszcz
Antoni Sosnowski, 1813-1855	czerwiec 1848-21.03.1855; proboszcz
Jan Rozwadowski, 1854-	-1896-1908-; proboszcz
Adolf Kurkowski, 1838-1897	06.05.1897; administrator
Kazimierz Szulc, 1868-1941	-1897-; administrator
Rafał Łysanowicz	ok. luty 1932-; proboszcz
Krzysztof Czyrka, 1958-2019	; proboszcz

6.74. Rzyczki /Rzeczki/ (RL)

Współcześnie: wieś Rzyczki, rejon żółkiewski, obwód lwowski, Ukraina
/wieś Rzeczki, gmina Siedliska, pow. rawski, woj. lwowskie, -1939-/

Dekanat⁹⁰⁴:

- magierowski diecezji chełmskiej (09.07.1604-18.06.1624-).

15 września **1694** roku, na synodzie diecezjalnym, nie wykazano parafii Rzyczki /Rzeczki/ w żadnym dekanacie diecezji chełmskiej⁹⁰⁵.

Parafia została wchłonięta przez parafię Rawa Ruska, patrz hasło: Rawa Ruska.

W **1880** roku w miejscowości była cerkiew i szkoła filialna. Miejscowość należała do rzymskokatolickiej parafii Rawa Ruska i greckokatolickiej parafii Rawa Ruska⁹⁰⁶.

6.75. Rzeczyca (RG)

Gmina Ulhówek, pow. tomaszowski, woj. lubelskie.

Tabela 299 – Chronologiczny wykaz administratorów/proboszczów greckokatolickiej parafii Rzeczyca

Imię/imiona i nazwisko	Okres sprawowania funkcji
Mikołaj <i>Halużyński</i>	-1825-; proboszcz

⁹⁰⁴ Concilia Poloniae T.9, s. 9-20, 23-38, 83-130, 133-178.

⁹⁰⁵ Concilia Poloniae T.9, s. 53-66, 192-213.

⁹⁰⁶ Słownik GKP T.10, s. 130.

6.76. Rzeczyca Księża (RL), 19.02.1985-, Krzyża św., archidiecezja lubelska

Gmina Trzydnik Duży, pow. kraśnicki, woj. lubelskie.

Dekanat:

- kraśnicki archidiecezji lubelskiej (25.03.1992-2020-).

Parafię erygował, **19 lutego 1985** roku, biskup lubelski Bolesław Pylak.

Tabela 300 – Chronologiczny wykaz administratorów/proboszczów rzymskokatolickiej parafii Rzeczyca Księża

Imię/imiona i nazwisko	Okres sprawowania funkcji
Kazimierz Konrad Ostrzyżek, 1927-2016	19.02.1985-21.06.1999; proboszcz - pierwszy
Henryk Jargiło, 1966-	2008-2019-; proboszcz

6.77. Rzeczyca Ziemiańska (RL), Przemienienia Pańskiego, diecezja sandomierska

Gmina Trzydnik Duży, pow. kraśnicki, woj. lubelskie.

Dekanat:

- janowski diecezji lubelskiej (-1919-),
- zaklikowski diecezji sandomierskiej (25.03.1992-2019-).

Kościół w Rzeczyca Ziemiańskiej należał do parafii Potok Wielki.

Parafię erygował, w **1919** roku, biskup lubelski Marian Leon Fulman.

8 czerwca 1919 roku odbyła się wizytacja kanoniczna parafii Rzeczyca Ziemiańskiej przeprowadzona przez biskupa sufragana lubelskiego Adolfa Józefa Jełowickiego⁹⁰⁷.

Tabela 301 – Chronologiczny wykaz administratorów/proboszczów rzymskokatolickiej parafii Rzeczyca Ziemiańska

Imię/imiona i nazwisko	Okres sprawowania funkcji
Jan Nepomucen Żółtowski, 1861-1939	-ok. marzec 1921; proboszcz
Józef Barszczewski, 1889-	ok. marzec 1921-; proboszcz
Antoni Zieliński, 1870-1938	23.03.1932-07.12.1936; proboszcz
Franciszek Zygmunt, 1872-1942	-1942; proboszcz
Stefan Sawecki, 1918-1996	1943; 3 miesiące; administrator
Stanisław Ziolo	-2018-; proboszcz

6.78. Rzeplin (PR)

Gmina Telatyn, pow. tomaszowski, woj. lubelskie.

⁹⁰⁷ ZLub 1919, Nr 210, s. 2.

Dekanat⁹⁰⁸:

- 2-gi tomaszowski diecezji chełmsko-lubelskiej (31.07.1905-1915-).

Na podstawie rozporządzenia Ministra Rolnictwa i Dóbr Państwowych w przedmiocie ustanowienia zarządu państwowego nad majątkami i osadami pocerkiewnymi, znajdującymi się na obszarze byłego Królestwa Kongresowego z 16 czerwca 1919 roku majątek cerkwi Rzeplin (gmina Telatyn, pow. tomaszowski) został objęty zarządem państwowym przez Zarząd Okręgu Dóbr Państwowych w Radomiu⁹⁰⁹.

Tabela 302 – Chronologiczny wykaz administratorów/proboszczów parafii Rzeplin

Imię/imiona i nazwisko	Okres sprawowania funkcji
Antoni Matejuk	-1908-1912-; proboszcz

6.79. Rzeplin (RG), św. Jana Chryzostoma

Gmina Ulhówek, pow. tomaszowski, woj. lubelskie.

Dekanat:

- uhnowski diecezji chełmskiej (-1756-).

Kolatorem cerkwi był Konstanty Józef Iwanicki (-19.09.1761-)⁹¹⁰.

W 1817 roku zostało ustanowione bractwo przy cerkwi we wsi Rzeplin, bractwo istniało w 1833 roku (wówczas do bractwa należało 5 osób)⁹¹¹.

Kolatorem cerkwi był Eustachy Skrzyński (-1842-)⁹¹².

Cerkiew w Rzeplinie była filialną parafii Posadów (-1833-1863-).

Tabela 303 – Chronologiczny wykaz administratorów/proboszczów greckokatolickiej parafii Rzeplin

Imię/imiona i nazwisko	Okres sprawowania funkcji
Paweł Tyski	-1732-; paroch
Bazyli Tyski, 1732-1761	27.11.1756-przed 19.09.1761; paroch
Paweł Tyski	19.09.1761/prezenta-

6.80. Rzeplin (RL), 1403-, św. Jana Chrzciciela, św. Stanisława BM i św. Katarzyny PM (S. Joannes Bapt.; Stanislaus EM et Catharina VM), diecezja zamojsko-lubaczowska

Gmina Ulhówek, pow. tomaszowski, woj. lubelskie.

⁹⁰⁸ PKLG 1909, s. 234; PKLG 1910, s. 240; PKLG 1911, s. 242; PKLG 1912, s. 251.

⁹⁰⁹ Monitor Polski 1919, Nr 135, s. 1.

⁹¹⁰ APL ChKG, sygn. 35/95/0/12.1/636, k. 80.

⁹¹¹ APL ChKG, sygn. 35/95/0/14/1167, k. 51, 52.

⁹¹² APL ChKG, sygn. 35/95/0/14/1167, k. 487, 488.

Dekanat⁹¹³:

- bełski diecezji chełmskiej (09.07.1604-15.09.1694-20.07.1717-1772),
- tyszowiecki diecezji lubelskiej (-1839-1864-; -1918-1928-),
- tomaszowski diecezji lubelskiej (-1869-1902-1916-)
- łaszczowski diecezji zamojsko-lubaczowskiej (25.03.1992-).
- tarnoszyński diecezji zamojsko-lubaczowskiej (-2010-2020-).

Kościół filialny:

- Posadów (Conversionis S. Paulis Ap.; -1922-1928-),
- Nowosiółki (Transfigurationis Dni; -1922-1928-),
- Żulice (Exaltationis S. Crucis; -1922-1928-).

Parafia rzeplińska została erygowana **7 stycznia 1403** roku w Bełzie, w skład parafii weszły miejscowości: Posadów, Przewodów, Radków, Rokitno, Rzeplin, Tarnoszyn, Ułhówek, Wasylów i prawdopodobnie Radostów. Fundatorami kościoła byli: Prandota z Rzeplina, chorąży płocki i starosta bełski Paweł z Radzanowa, Benedykt z Przewodowa, Jan z Posadowa i Jan z Wasylowa. Przy sporządzaniu aktu fundacyjnego był obecny rektor kościoła Małoniża ks. Niemisław /Niemsiao rectore ecclesiae Malomnisko/⁹¹⁴.

19 lutego **1409** roku w Lubaczowie książę płocki i bełski Siemowit IV zaświadcza, że w podziale dóbr między braćmi Prandotą i Stanisławem z Wysokiej, Prandocie przypadły wsie Steniatyn i Lachowce a Stanisławowi Rzeplin i Wróblaczyn (współcześnie rejon jaworowski, obwód lwowski, Ukraina)⁹¹⁵.

9 lipca **1604** roku, na synodzie diecezjalnym, parafia została włączona do dekanatu bełskiego diecezji chełmskiej⁹¹⁶.

Tabela 304 – Chronologiczny wykaz administratorów/proboszczów rzymskokatolickiej parafii Rzeplin

Imię/imiona i nazwisko	Okres sprawowania funkcji
Wit ⁹¹⁷	-31.12.1424-; rektor
Antoni Osiecki, 1760-1825	-1811-10.11.1825; pleban
Wincenty Szachin, 1780-1843	10.11.1825-; administrator -13.05.1843; proboszcz
Antoni Studziński, 1810-1877	13.05.1843-lipiec 1845; administrator lipiec 1845-1869-; proboszcz
Narczyż Michalski, 1835-1892	-1870-; administrator
Walerian Olszewski, 1833-1897	-1879-11.08.1897; administrator
Marceli Dzwonkowski, 1866-1911	-1901-; administrator

⁹¹³ Spis DL 1840, s. 91; Spis DL 1864, s. 12; Spis DL 1865, s. 15; Spis DL 1870, s. 50; Spis DL 1897, s. 61; Spis DL 1902, s. 64; Spis DL 1909, s. 68; Spis DL 1912, s. 47; Spis DL 1914, s. 47; Spis DL 1915, s. 47; Spis DL 1917, s. 47; Spis DL 1919, s. 57; Spis DL 1923, s. 79; Spis DL 1929, s. 94; Spis DZL 1995; Spis DZL 2010; Concilia Poloniae T.9, s. 9-20, 66-78, 83-130, 214-292.

⁹¹⁴ ZDM, Nr 1164; Swieżawski Aleksander, „Z pradziejów Łaszczowa”, Rocznik Tomaszowski, R.I, 1983 (druk 1984), s. 17-21; Swieżawski Aleksander, „Erekcja parafii w Nabrożu i jej losy w XV wieku”, Nasza Przeszłość, T.63, 1985, s. 255-263.

⁹¹⁵ ZDM, Nr 1222.

⁹¹⁶ Concilia Poloniae T.9, s. 9-20, 83-130.

⁹¹⁷ ZDM, Nr 1351; Dzieje ChK, s. 51.

Imię/imiona i nazwisko	Okres sprawowania funkcji
Maciej Wójtowicz, 1874-1957	-1908-; administrator
Władysław Uleniecki, 1875-	-1911-; administrator
vacat	1913/1914
<i>Michał Pióro, 1884-</i>	-1914-; administrator
Tadeusz Tramecour	1916-ok. październik 1916; administrator
Marceli Wysokiński, 1886-	ok. październik 1916-1918-; administrator
Antoni Białowąs, 1891-	1922-1931; proboszcz
Marcin Płaza, 1890-1945	-1945; proboszcz
Edmund Ilcewicz, 1924-1981	lipiec-wrzesień 1950; proboszcz
Stefan Sawecki, 1918-1996	1952-1954-; proboszcz
Edward Proc, 1950-1998	1991-po 2 czerwca 1996; proboszcz
Janusz Granda, 1969-	1996-1999; proboszcz
Krzysztof Józef Soliło, 1962-	1999-26.06.2010; proboszcz
Leszek Bruśniak, 1968-	26.06.2010-20.08.2014; proboszcz
Waldemar Miśkiewicz, 1975-	20.08.2014-17.08.2016; proboszcz
Grzegorz Hałas, 1967-	17.08.2016-2018-; proboszcz

Organiści (biogramy w GSB):

- Walenty Łakomski (ok. wrzesień 1844-),
- Gustaw Kołodyński (-1919-1929),
- Bronisław Wróbel⁹¹⁸ (1929-).

6.81. Rzepniów (RG)

Współcześnie wieś Rzepniów, rejon buski, obwód lwowski, Ukraina.

Według rejestru poborowego z **1472** roku we wsi szlacheckiej Rzepniów /Rzepnow/ leżącej w powiecie buskim województwa bełskiego funkcjonowała cerkiew. Wieś obejmowała 12 łanów powierzchni⁹¹⁹.

7. S – wykaz parafii

7.1. Sadowne (RL), 1524-, św. Jana Chrzciciela (S. Joannis Bapt), diecezja drohiczyńska

Gmina Sadowne, pow. węgrowski, woj. mazowieckie.

Dekanat⁹²⁰:

- węgrowski diecezji lubelskiej (-1909-),
- (...) diecezji podlaskiej (24.09.1918-25.03.1992),
- łochowski diecezji drohiczyńskiej (25.03.1992-2020-).

⁹¹⁸ GŁ 1929, Nr 186, s. 4.

⁹¹⁹ Janeczek Rejestr 1472, s. 48.

⁹²⁰ Spis DL 1909, s. 115.

Tabela 305 – Chronologiczny wykaz administratorów/proboszczów rzymskokatolickiej parafii Sadowne

Imię/imiona i nazwisko	Okres sprawowania funkcji
Stefan Rękawek, 1840-	-przed czerwcem 1892; administrator
Adam Jan Sadowski, 1842-1909	przed czerwcem 1892-, administrator
Stefan Obłoz, 1847	-1908-; administrator

7.2. Sahryń (PR)

Gmina Werbkowice, pow. hrubieszowski, woj. lubelskie.

Dekanat⁹²¹:

-
- 3-ci hrubieszowski diecezji chełmsko-warszawskiej (-1903-31.05.1905),
- 3-ci hrubieszowski diecezji chełmsko-lubelskiej (31.07.1905-1915-).

30 kwietnia **1906** roku biskup diecezji chełmsko-lubelskiej Eulogiusz przeprowadził wizytację cerkwi w Sahryniu. Ponadto biskup przenocował w Sahryniu⁹²².

Na podstawie rozporządzenia Ministra Rolnictwa i Dóbr Państwowych w przedmiocie ustanowienia zarządu państwowego nad majątkami i osadami pocerkiewnymi, znajdującymi się na obszarze byłego Królestwa Kongresowego z 16 czerwca **1919** roku majątek cerkwi Sahryń (gmina Miętkie) został objęty zarządem państwowym przez Zarząd Okręgu Dóbr Państwowych w Radomiu⁹²³.

Tabela 306 – Chronologiczny wykaz proboszczów/administratorów prawosławnej parafii Sahryń

Imię/imiona i nazwisko	Okres sprawowania funkcji
Klemens Lewicki	1875-1912-; proboszcz

7.3. Sahryń (RG)

Gmina Werbkowice, pow. hrubieszowski, woj. lubelskie.

Dekanat⁹²⁴:

- tyszowiecki diecezji chełmskiej (-1731-1867-).

Cerkiew filialna:

- Miętkie (-1842-1863-). Kolatorem cerkwi był Ludwik Rastawiecki (-**1842**-)⁹²⁵.

⁹²¹ PKLG 1904, s. 276; PKLG 1905, s. 256; PKLG 1906, s. 179; PKLG 1907, s. 144; PKLG 1908, s. 143; PKLG 1909, s. 150; PKLG 1910, s. 153; PKLG 1911, s. 161; PKLG 1912, s. 164;

⁹²² CCZ 1906, Nr 7, s. 207.

⁹²³ Monitor Polski 1919, Nr 135, s. 1.

⁹²⁴ Rocznik RWCh 1847, s. 299; Spis DGCh 1863, s. 21; APL ChKG, sygn. 35/95/0/5/100, k. 52, 53; APL ChKG, sygn. 35/95/0/14/1184, k. 47.

⁹²⁵ APL ChKG, sygn. 35/95/0/14/1167, k. 487, 488.

- Turkowice (-1847-1863-). Kolatorem cerkwi był Ludwik Rastawiecki (-1842-)⁹²⁶.

Kolatorem cerkwi był starosta grabowiecki Jan Tarło (-13.12.1731-)⁹²⁷.

13 grudnia 1731 roku odbyła się wizytacja parafii przez biskupa chełmskiego Felicjana Filipa Wołodkowicza. Cerkiew była drewniana z babińcem⁹²⁸.

Kolatorem cerkwi był Ludwik Rastawiecki (-1842-)⁹²⁹.

Tabela 307 – Chronologiczny wykaz administratorów/proboszczów greckokatolickiej parafii Sahryń

Imię/imiona i nazwisko	Okres sprawowania funkcji
Jan Kuryłowicz, 1697-	13.04.1719/prezenta-; paroch
Grzegorz Puszczałowski, 1721-	12.09.1746-24.11.1773-; paroch
Stefan Zborowski	-1811-1823-; paroch
Platon Laurysiewicz, 1809-1856	26.02.1841-14.08.1850; administrator 15.08.1850-29.09.1856; proboszcz
Edward Malczyński, 1832-1876	-1865-1867-; proboszcz
Klemens Lewicki	-1874-1875; proboszcz

Diak:

- Jan Prychodko (-13.08.1865-)⁹³⁰.

7.4. Sahryń (RL), 13.04.1923-, św. Cyryla i Metodego, diecezja zamojsko-lubaczowska

Gmina Werbkowice, pow. hrubieszowski, woj. lubelskie.

Dekanat⁹³¹:

- hrubieszowski diecezji lubelskiej (1923-1936-),
- tyszowiecki diecezji zamojsko-lubaczowskiej (25.03.1992-2020-).

Kaplica publiczna:

- Malice, Podwyższenia Krzyża św. (Exaltationis S. Cruis; -1927-1936-). Wybudowana w 1841 roku z fundacji rodziny Lubowieckich.

Kościół w Sahryniu wybudowany został, jako cerkiew, w 1873 roku⁹³².

W lipcu/sierpniu 1919 roku Kuria Diecezjalna Lubelska udzieliła pozwolenia księdzu z kościoła filialnego w Malicach do poświęcenia cerkwi w Terebinii⁹³³.

Kościół wyświęcony 14 sierpnia 1919 roku przez dziekana tyszowieckiego ks. Antoniego Gryczyńskiego⁹³⁴.

Kościół św. Cyryla i Metodego w Sahryniu był kościołem filialnym parafii Werbkowice

⁹²⁶ APL ChKG, sygn. 35/95/0/14/1167, k. 489, 490.

⁹²⁷ APL ChKG, sygn. 35/95/0/5/100, k. 52, 53.

⁹²⁸ APL ChKG, sygn. 35/95/0/5/100, k. 52, 53.

⁹²⁹ APL ChKG, sygn. 35/95/0/14/1167, k. 487, 488.

⁹³⁰ APL ChKG, sygn. 35/95/0/14/1184, k. 47.

⁹³¹ Spis DL 1929, s. 60; Spis DL 1937, s. 56.

⁹³² Spis DL 1932, s. 79.

⁹³³ WiadLub 1919, Nr 8, s. 255.

⁹³⁴ AAN MWRiOP, sygn. 2/14/0/5/872, k. 5.

(1923)⁹³⁵.

13 kwietnia 1923 roku, decyzja nr 898 – biskupa lubelskiego Mariana Leona Fulmana, została erygowana parafia Sahryń, do której weszły miejscowości dawnej należące do parafii Werbkowice a także parafii Grabowiec (np. Łotów)⁹³⁶.

Do nowej parafii Sahryń należały następujące miejscowości: Hostynne, Konopne, Kotorów, Łotów, Malice, Pasieka, Peresołowice, Sahryń, Strzyżewice [Strzyżowiec], Terebiń, Terebiniec, Werbkowice, Wronowice⁹³⁷.

7 sierpnia 1923 roku, decyzją nr 1961, została przywrócona parafia Werbkowice, do której włączono Peresołowice⁹³⁸.

Tabela 308 – Chronologiczny wykaz administratorów/proboszczów rzymskokatolickiej parafii Sahryń

Imię/imiona i nazwisko	Okres sprawowania funkcji
Walenty Machoń, 1890-	13.04.1923-; administrator
Wojciech Zwolak, 1891-1970	1926-1938-; proboszcz
Eugeniusz Adamek, 1964-	22.06.2009-2020-; proboszcz

7.5. Samary (RG), św. Męczennicy Praksedy

Współcześnie wieś, rejon ratneński, obwód wołyński, Ukraina.

Starostwo ratneńskie, ziemia chełmska, woj. ruskie (-1791-1792-)⁹³⁹.

Dobra Samary należały do Tekli Sosnowskiej (-1791-1792-)⁹⁴⁰.

Tabela 309 – Chronologiczny wykaz proboszczów/administratorów greckokatolickiej parafii Samary

Imię/imiona i nazwisko	Okres sprawowania funkcji
Aleksander Michalewicz	-1791-1792-; paroch

7.6. Sambor (RG), katedra, Narodzenia NMP (Nativitas BMV)

Współcześnie: miasto Sambor, rejon samborski, obwód lwowski, Ukraina.

Dekanat⁹⁴¹:

- samborski diecezji przemyskiej archidiecezji lwowskiej (-1848-).

Filia:

- Biskowice (-1848-),
- Radłowice (-1848-).

⁹³⁵ Spis DL 1923, s. 50.

⁹³⁶ AAL AKDL, Akta Kościoła w Gdeszynie, sygn. 61/IVb/21a, k. 43; Spis DL 1932, s. 79.

⁹³⁷ GŁ 1923, Nr 117/118, s. 3.

⁹³⁸ AAL AKDL, Akta Kościoła w Gdeszynie, sygn. 61/IVb/21a, k. 43.

⁹³⁹ APL KomisjeCWZCh, sygn. 35/18/0/-/4, k. 39-43.

⁹⁴⁰ APL KomisjeCWZCh, sygn. 35/18/0/-/4, k. 39-43.

⁹⁴¹ Spis DGPrzemysł 1848, s. 93, 94.

Tabela 310 – Chronologiczny wykaz administratorów/proboszczów greckokatolickiej parafii Sambor

Imię/imiona i nazwisko	Okres sprawowania funkcji
Józef Bierzyński, 1810-	-1847-; proboszcz

7.7. Sambor (RL)

Współcześnie: miasto Sambor, rejon samborski, obwód lwowski, Ukraina.

Tabela 311 – Chronologiczny wykaz administratorów/proboszczów rzymskokatolickiej parafii Sambor

Imię/imiona i nazwisko	Okres sprawowania funkcji
Kazimierz Mączyński, 1928-1996	1966-1990; proboszcz

7.8. Samogoszcz (RL), św. Jadwigi Śląskiej (S. Hedvigis), diecezja siedlecka

Gmina Maciejowice, pow. garwoliński, woj. mazowieckie.

Dekanat⁹⁴²:

- garwoliński diecezji lubelskiej/podlaskiej (-1909-1916-),
- (...) diecezji podlaskiej (24.09.1918-),
- łaskarzewski diecezji siedleckiej (25.03.1992-2019-).

Kaplica:

- Samogoszcz, cmentarz, Transfigur. DNJChr (-1909-).

Tabela 312 – Chronologiczny wykaz administratorów/proboszczów rzymskokatolickiej parafii Samogoszcz

Imię/imiona i nazwisko	Okres sprawowania funkcji
Felicjan Wojno, 1796-1877	-1857-18.06.1877; proboszcz
<i>Antoni Popiel, 1849-1902</i>	-1906-; proboszcz
Stefan Rękawek, 1840-	-1908-; administrator
Franciszek Dzięga, 1884-	1933-1960; proboszcz

7.9. Sarnaki (RL), św. Stanisława Biskupa i Męczennika (S. Stanisłai EM), diecezja drohiczyńska

Gmina Sarnaki, pow. łosicki, woj. mazowieckie.
/wcześniej pow. konstantynowski, woj. lubelskie, -1930-/

⁹⁴² Spis DL 1909, s. 85.

Dekanat⁹⁴³:

- konstantynowski diecezji lubelskiej (-1909-1914-),
- (...) diecezji podlaskiej (24.09.1918-1930-),
- sarnacki diecezji drohiczyńskiej (25.03.1992-2019-).

Tabela 313 – Chronologiczny wykaz proboszczów/administratorów rzymskokatolickiej parafii Sarnaki

Imię/imiona i nazwisko	Okres sprawowania funkcji
Andrzej Wojewódzki, 1823-1878	1858-; proboszcz
Jan Krzewski, 1866-1918	-1908-ok. listopad 1918; administrator
Ludwik Kulaszyński	-1930; proboszcz
<i>Andrzej Jakubowicz</i>	-2018-; proboszcz

7.10. Sasiny (PR), Przemienienia Pańskiego

Gmina Boćki, pow. bielski, woj. podlaskie.

Dekanat:

- bielsko-podlaski diecezji warszawsko-bielskiej (-2020-)

Tabela 314 – Chronologiczny wykaz proboszczów/administratorów prawosławnej parafii Sasiny

Imię/imiona i nazwisko	Okres sprawowania funkcji
Piotr Piliś, 1901-1996	11.10.1966-31.10.1971; proboszcz

7.11. Sawice /Sawice Ruskie/ (PR)

Gmina Repki, pow. sokołowski, woj. mazowieckie.

Na podstawie rozporządzenia Ministra Rolnictwa i Dóbr Państwowych w przedmiocie ustanowienia zarządu państwowego nad majątkami i osadami pocerkiewnymi, znajdującymi się na obszarze byłego Królestwa Kongresowego z 16 czerwca **1919** roku majątek cerkwi Sawice (gmina Wyrozęby) został objęty zarządem państwowym przez Zarząd Okręgu Dóbr Państwowych w Siedlcach⁹⁴⁴.

7.12. Sawice (RG)

Gmina Repki, pow. sokołowski, woj. mazowieckie.

Dekanat⁹⁴⁵:

- sokołowski diecezji chełmskiej (-1847-1863-).

⁹⁴³ Spis DL 1915, s. 61.

⁹⁴⁴ Monitor Polski 1919, Nr 135, s. 1.

⁹⁴⁵ Rocznik RWCh 1847, s. 296; Spis DGCh 1863, s. 17; APL ChKG, sygn. 35/95/0/9.3/245, k. 14.

W **1853** roku grzebano zmarłych nadal tylko na cmentarzu przy cerkwi⁹⁴⁶.

Tabela 315 – Chronologiczny wykaz proboszczów/administratorów greckokatolickiej parafii Sawice

Imię/imiona i nazwisko	Okres sprawowania funkcji
Jakub Wokulski, -1826	-31.10.1826; proboszcz
Aleksander Zatkalik, 1821-	-1847-; administrator
Emilian Bańkowski, 1830-	-1863-; administrator

7.13. Sawin (PR)

Gmina Sawin, pow. chełmski, woj. lubelskie.

Dekanat⁹⁴⁷:

- 1-szy chełmski diecezji chełmsko-lubelskiej (31.07.1905-1915-).

Na podstawie rozporządzenia Ministra Rolnictwa i Dóbr Państwowych w przedmiocie ustanowienia zarządu państwowego nad majątkami i osadami pocerkiwnymi, znajdującymi się na obszarze byłego Królestwa Kongresowego z 16 czerwca **1919** roku majątek cerkwi Sawin (gmina Bukowa) został objęty zarządem państwowym przez Zarząd Okręgu Dóbr Państwowych w Radomiu⁹⁴⁸.

Tabela 316 – Chronologiczny wykaz proboszczów/administratorów prawosławnej parafii Sawin

Imię/imiona i nazwisko	Okres sprawowania funkcji
Stefan Stępkowski	-1908-1910-; proboszcz

Psalmiści (biogramy w GSB):

- Nesterow Demetriusz (-01.11.1906-)⁹⁴⁹.

7.14. Sawin (RG)

Gmina Sawin, pow. chełmski, woj. lubelskie.

Dekanat⁹⁵⁰:

- chełmski diecezji chełmskiej (-1847-1863-).

Tabela 317 – Chronologiczny wykaz proboszczów/administratorów greckokatolickiej parafii

⁹⁴⁶ APL ChKG, sygn. 35/95/0/9.3/245, k. 14.

⁹⁴⁷ PKLG 1909, s. 258; PKLG 1910, s. 264; PKLG 1911, s. 266; PKLG 1912, s. 278.

⁹⁴⁸ Monitor Polski 1919, Nr 135, s. 1.

⁹⁴⁹ CCZ 1906, Nr 22, s. 784.

⁹⁵⁰ Rocznik RWCh 1847, s. 288; Spis DGCh 1863, s.7.

Sawin

Imię/imiona i nazwisko	Okres sprawowania funkcji
Tomasz Ciepiałowski	proboszcz
Michał Szczołkowski /Szczotkowski, -1828	-22.10.1828; proboszcz
Tomasz Tokarski, 1821-	-1847-; administrator
Tomasz Aresztowicz, 1827-	-1863-; administrator

7.15. Sawin (RL), 1531-, Przemienienia Pańskiego (E. Transfigurat. DNJCh), archidiecezja lubelska

Gmina Sawin, pow. chełmski, woj. lubelskie.

Powiat krasnostawski, ziemia chełmska, woj. ruskie (-1792-)⁹⁵¹.

Dekanat⁹⁵²:

- chełmski diecezji chełmskiej (08.07.1604-1717-1772),
- chełmski diecezji lubelskiej (-1839-1919-),
- chełmsko-zachodni archidiecezji lubelskiej (25.03.1992-2020-).

W **1916** roku rekolekcje wielkopostne w parafii przeprowadzili oo. redemptoryści z Galicji (podobnie jak w wielu innych parafiach diecezji lubelskiej)⁹⁵³.

3 czerwca **1919** roku odbyła się wizytacja kanoniczna parafii Sawin przeprowadzona przez biskupa lubelskiego Mariana Leona Fulmana⁹⁵⁴.

⁹⁵¹ APL KomisjeCWZCh, sygn. 35/18/0/-/4, k. 171.

⁹⁵² Spis DL 1840, s. 79; Spis DL 1846, s. 13; Spis DL 1909, s. 43; Spis DL 1914, s. 32; PKLG 1892, s. 242; Concilia Poloniae T.9, s. 9-20, 66-78, 83-130, 214-292.

⁹⁵³ ZLub 1916, Nr 95, s. 6; ZLub 1916, Nr 145, s. 3.

⁹⁵⁴ ZLub 1919, Nr 210, s. 2; WiadLub 1919, Nr 8, s. 236.



Zdjęcie 9 – Rok 1955, 2 lipca. Sawin. Pamiątka I Komunii świętej. Wśród dzieci siedzi proboszcz parafii ks. Stefan Sawecki (zdjęcie ze zbiorów ks. Stefana Saweckiego).



Zdjęcie 10 – Rok 1956. Sawin. Pamiątka I Komunii świętej. Wśród dzieci siedzi proboszcz parafii ks. Stefan Sawecki (zdjęcie ze zbiorów ks. Stefana Saweckiego).



Zdjęcie 11 – Rok 1956. Sawin. Pamiątka I Komunii świętej. Wśród dzieci siedzi proboszcz parafii ks. Stefan Sawecki (zdjęcie ze zbiorów ks. Stefana Saweckiego).



Zdjęcie 12 – Rok 1956, lipiec. Kościół w Sawinie (zdjęcie ze zbiorów ks. Stefana Saweckiego).



Zdjęcie 13 – Rok 1957, 23 czerwca. Sawin. Pamiątka I Komunii świętej. Za dziećmi stoi proboszcz parafii ks. Stefan Sawecki (zdjęcie ze zbiorów ks. Stefana Saweckiego).

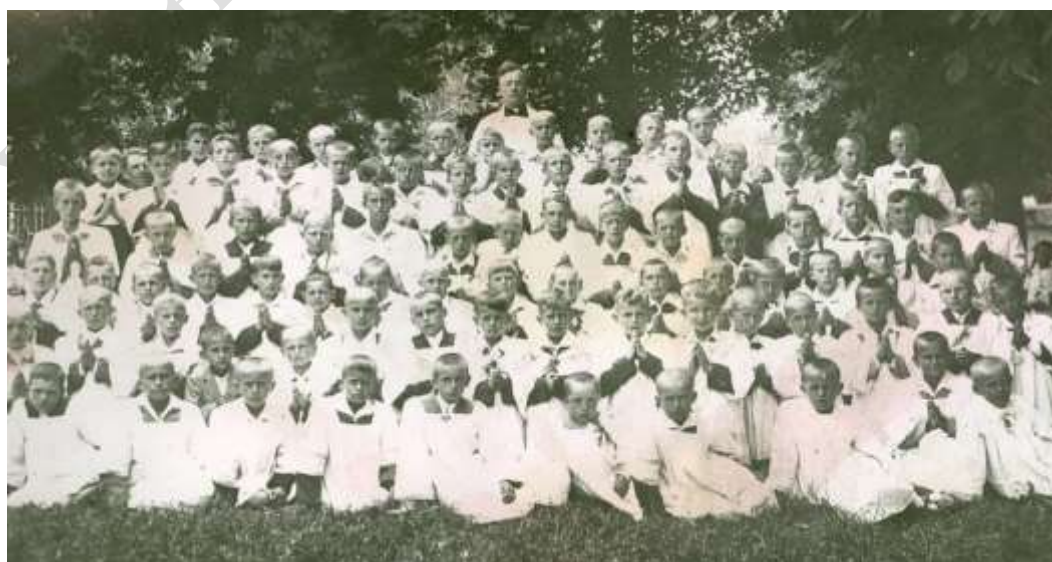

Zdjęcie 14 – Rok 1957, 23 czerwca. Sawin. Pamiątka I Komunii świętej. Za dziećmi stoi proboszcz parafii ks. Stefan Sawecki. Zdjęcie ze zbiorów ks. Stefana Saweckiego.

Tabela 318 – Chronologiczny wykaz proboszczów/administratorów rzymskokatolickiej parafii Sawin

Imię/imiona i nazwisko	Okres sprawowania funkcji
Jerzy Tarzymieski, -1642	proboszcz
Eliasz Pniowski	-1676-; proboszcz
Józef Werbski	02.11.1696-czerwiec 1697-; administrator
Augustyn Michał Zaborowski, -1763	-1734; administrator
Franciszek Ksawery Kunicki	1734-; administrator
Wincenty Suchocki	-1750-; proboszcz

Imię/imiona i nazwisko	Okres sprawowania funkcji
Paweł Paprocki	1753-; administrator
Józef Jan Łoza, -1802	1781-; administrator
Jan Anchimowicz	-1791-; proboszcz
Wojciech Małochowski, 1772-1845	-1824-05.06.1845; proboszcz
Józef Bagiński, 1806-	-1845-; administrator
Józef Gozdalski, 1825-	-1864-; administrator
Mateusz Celiński, 1802-1882	-październik 1875-; administrator
Marceli Brodowski, 1823-1899	-1884-1885; administrator
Jan Wąż, 1848-1895	1885-; administrator
Władysław Ambrożewicz, 1857-	25.08.1887-09.05.1890; administrator/proboszcz
Karol Sawicki, 1860-	ok. lipiec 1890-09.06.1914-; administrator
Józef Groszek, 1891-1949	ok. listopad 1933-ok. wrzesień 1936; proboszcz
Zygmunt Grzegorzewski, 1888-1957	ok. wrzesień 1936-; proboszcz
Jan Juźwiak /Jóźwiak/, 1885-1954	
Stefan Sawecki, 1918-1996	-1955-12.12.1961; proboszcz
Wiktor Matraszek, 1905-1984	1961-1977; proboszcz
Edward Sereda, 1931-2013	08.03.1977-20.08.2001; proboszcz
Mieczysław Marszałek, 1951-	-2005; proboszcz
Andrzej Józef Doliński	2005-2019-; proboszcz

Organiści (biogramy w GSB):

- Antoni Karczewski (-1791-),
- Maciej Mrzygłodowicz (-1791-),
- Antoni Czupryński (-1871-),
- Jan Łubkowski.

7.16. Serniki /Syrniki/ (RL), św. Marii Magdaleny (S. Mariae Magdal.)

Gmina Serniki, pow. lubartowski, woj. lubelskie.

Dekanat⁹⁵⁵:

- lubartowski diecezji lubelskiej (-1839-1914-).

Kaplica:

- Serniki, cmentarz (-1909-)

W czerwcu **1925** roku parafię wizytował sufragan lubelski Adolf Józef Jełowicki⁹⁵⁶.

Tabela 319 – Chronologiczny wykaz proboszczów/administratorów rzymskokatolickiej parafii Serniki

⁹⁵⁵ Spis DL 1840, s. 83; Spis DL 1846, s. 16; Spis DL 1865, s. 12; Spis DL 1909, s. 66; Spis DL 1915, s. 46.

⁹⁵⁶ WiadLub 1925, Nr 9, s. 274.

Imię/imiona i nazwisko	Okres sprawowania funkcji
Franciszek Tomaszewicz, 1778-1845	-1819-30.03.1845; proboszcz
Franciszek Michalski, 1813-1874	-1845-; administrator
Ludwik Supliński, 1808-	-1864-; proboszcz
Józef Januszewicz, 1824-1895	-1890-27.09.1895; administrator
Leon	ok. 12.07.1897; administrator
Franciszek Skubiszewski, 1844-1907	ok. 14.07.1897-01.04.1907; proboszcz
Antoni Rudziński, 1872-1942	ok. 08.05.1907-ok. 06.03.1908; administrator
Antoni Mikołaj Komorowski, 1862-1919	ok. 09.03.1908- ok. 01.09.1908; administrator
Wojciech Rękawek, 1871-1911	ok. 05.09.1908-17.04.1911; administrator
Alojzy Słapczyński, 1860-1939	03.05.1911-02.06.1913; proboszcz
Jan Nepomucen Żółtowski, 1861-1939	-1914-; administrator
Antoni Mechowski, 1877-1937	-14.12.1937; proboszcz
Walerian Marki, 1886-1957	proboszcz
Stanisław Kondrat, 1902-1957	-01.03.1957; proboszcz
Czesław Biziorek, 1938-2020	1991-2009; proboszcz
Wojciech Piotr Szlachetka	-22.06.2011; proboszcz

7.17. Seroczyn (PR)

Gmina Sterdyń, pow. sokołowski, woj. mazowieckie.

Na podstawie rozporządzenia Ministra Rolnictwa i Dóbr Państwowych w przedmiocie ustanowienia zarządu państwowego nad majątkami i osadami pocerkiwnymi, znajdującymi się na obszarze byłego Królestwa Kongresowego z 16 czerwca 1919 roku majątek cerkwi Seroczyn (gmina Sterdyń) został objęty zarządem państwowym przez Zarząd Okręgu Dóbr Państwowych w Siedlcach⁹⁵⁷.

Tabela 320 – Chronologiczny wykaz proboszczów/administratorów prawosławnej parafii Seroczyn

Imię/imiona i nazwisko	Okres sprawowania funkcji
Cyryl Chróściewicz, 1857-	15.01.1907-01.09.1908; proboszcz

7.18. Seroczyn (RG), Podwyższenia św. Krzyża

Gmina Sterdyń, pow. sokołowski, woj. mazowieckie.

Dekanat⁹⁵⁸:

- sokołowski diecezji chełmskiej (-1833-1865-).

⁹⁵⁷ Monitor Polski 1919, Nr 135, s. 1.

⁹⁵⁸ Rocznik RWCh 1847, s. 296; Spis DGCh 1863, s. 17; APL ChKG, sygn. 35/95/0/14/1190, k. 9.

W 1853 roku grzebano zmarłych nadal tylko na cmentarzu przy cerkwi⁹⁵⁹.

Tabela 321 – Chronologiczny wykaz proboszczów/administratorów greckokatolickiej parafii Seroczyn

Imię/imiona i nazwisko	Okres sprawowania funkcji
Paweł Jankowski, -1833	-16.07.1833; proboszcz
Michał Witoszyński, 1815-1864	05.12.1842-21.02.1843; administrator
Nikon Dyakowski, 1821-	-1847-; administrator -1863-; proboszcz

7.19. Seroczyn [Seroczyn Sterdyński] (RL), 22.12.1921-, Podwyższenia Krzyża św., diecezja drohiczyńska

Gmina Sterdyń, pow. sokołowski, woj. mazowieckie.

Dekanat:

- sterdyński diecezji podlaskiej (22.12.1921-),
- sterdyński diecezji drohiczyńskiej (-2019-2020-).

Parafię erygował, 22 grudnia 1921 roku, biskup podlaski Henryk Przeździecki.

Tabela 322 – Chronologiczny wykaz proboszczów/administratorów rzymskokatolickiej parafii Seroczyn

Imię/imiona i nazwisko	Okres sprawowania funkcji
Ignacy Kwiatkowski, 1862-1928	1922-1925-; administrator

7.20. Seroczyn (RL), Nawiedzenia NMP (Visit. BMV), diecezja siedlecka

Gmina Wodynie, pow. siedlecki, woj. mazowieckie.

Dekanat⁹⁶⁰:

- siedlecki diecezji lubelskiej (-1909-),
- (...) diecezji podlaskiej (24.09.1918-1922-),
- domanicki diecezji siedleckiej (25.03.1992-2020-).

Tabela 323 – Chronologiczny wykaz proboszczów/administratorów rzymskokatolickiej parafii Seroczyn

Imię/imiona i nazwisko	Okres sprawowania funkcji
Franciszek Sawicki, 1820-1896	-06.01.1896; proboszcz

⁹⁵⁹ APL ChKG, sygn. 35/95/0/9.3/245, k. 14.

⁹⁶⁰ Spis DL 1909, s. 104.

Imię/imiona i nazwisko	Okres sprawowania funkcji
Michał Benet, 1856-	ok. lipiec 1896-1908-; administrator

7.21. Serokomla (RL), św. Stanisława BM (), diecezja siedlecka

Gmina Serokomla, pow. łukowski, woj. lubelskie.

Dekanat⁹⁶¹:

- łukowski diecezji lubelskiej (-1909-),
- (...) diecezji podlaskiej (24.09.1918-1930-),
- adamowski diecezji siedleckiej (25.03.1992-2020-).

Tabela 324 – Chronologiczny wykaz proboszczów/administratorów rzymskokatolickiej parafii Serokomla

Imię/imiona i nazwisko	Okres sprawowania funkcji
Andrzej Wojewódzki, 1823-1878	-02.04.1878; administrator
Felicjan Kożuchowski, -1903	-25.10.1903; administrator
Ignacy Domański, 1870-1915	-1908-; administrator
Czesław Łapiński, 1891-1948	-ok. kwiecień 1930; proboszcz

7.22. Serplice (RL), 28.10.1988-, św. Apostołów Piotra i Pawła, diecezja drohiczyńska

Gmina Sarnaki, pow. łosicki, woj. mazowieckie.

Dekanat:

- ... (28.10.1988-05.06.1991),
- sarnacki diecezji drohiczyńskiej (05.06.1991-2020-).

Parafię erygował, **28 października 1988** roku, biskup siedlecki czyli podlaski ks. Jan Mazur.

7.23. Siebieczów (RG)

Współcześnie wieś Korczów, rejon sokalski, obwód lwowski, Ukraina (24.08.1991-).

Wcześniej powiat hrubieszowski w województwie lubelskim (-28.05.1951).

Dekanat:

- (...) diecezji chełmskiej (-1742-).

Tabela 325 – Chronologiczny wykaz proboszczów/administratorów greckokatolickiej parafii Siebieczów

⁹⁶¹ AAN MWRiOP, sygn. 2/14/0/5/491, k. 393, 394.

Imię/imiona i nazwisko	Okres sprawowania funkcji
Tyszkiewicz	-1742-; paroch

7.24. Siedlce (PR)

Miasto Siedlce, pow. siedlecki, woj. mazowieckie.

Na podstawie rozporządzenia Ministra Rolnictwa i Dóbr Państwowych w przedmiocie ustanowienia zarządu państwowego nad majątkami i osadami pocerkiewnymi, znajdującymi się na obszarze byłego Królestwa Kongresowego z 16 czerwca 1919 roku majątek cerkwi Siedlce (miasto Siedlce) został objęty zarządem państwowym przez Zarząd Okręgu Dóbr Państwowych w Siedlcach⁹⁶².

7.25. Siedlce (RL), św. Stanisława BM (S. Stanisłai EM), diecezja siedlecka

Miasto Siedlce, pow. siedlecki, woj. mazowieckie.

Dekanat⁹⁶³:

- (...) diecezji podlaskiej (-1842-),
- siedlecki diecezji lubelskiej (-1909-),
- (...) diecezji podlaskiej (24.09.1918-),
- siedlecki diecezji siedleckiej (24.03.1992-2019-).

Kaplica:

- Siedlce, SS. Crucis (-1909-),
- Siedlce, BMV (-1909-).

Tabela 326 – Chronologiczny wykaz administratorów/proboszczów rzymskokatolickiej parafii Siedlce

Imię/imiona i nazwisko	Okres sprawowania funkcji
Kazimierz Szablowski, 1803-1872	sierpień 1842-22.06.1872; proboszcz
Wiktor Dąbrowski, -1905	-03.01.1905; proboszcz
Józef Wojciech Stanisław Scipio del Campo, 1870-1942	-1908-1912-; proboszcz

7.26. Siedliska (PR)

Gmina Zamość, pow. zamojski, woj. lubelskie.

Dekanat⁹⁶⁴:

- zamojski diecezji chełmsko-warszawskiej (23.05.1875-31.07.1905),
- zamojski diecezji chełmsko-lubelskiej (31.07.1905-1912-).

⁹⁶² Monitor Polski 1919, Nr 135, s. 1.

⁹⁶³ Spis DL 1909, s. 104.

⁹⁶⁴ PKLG 1879, s. 80, 81; PKLG 1909, s. 170; PKLG 1910, s. 174; PKLG 1911, s. 180; PKLG 1912, s. 184.

Na podstawie rozporządzenia Ministra Rolnictwa i Dóbr Państwowych w przedmiocie ustanowienia zarządu państwowego nad majątkami i osadami pocerkiewnymi, znajdującymi się na obszarze byłego Królestwa Kongresowego z 16 czerwca **1919** roku majątek cerkwi Siedliska (gmina Wysokie) został objęty zarządem państwowym przez Zarząd Okręgu Dóbr Państwowych w Radomiu⁹⁶⁵.

Tabela 327 – Chronologiczny wykaz proboszczów/administratorów prawosławnej parafii Siedliska

Imię/imiona i nazwisko	Okres sprawowania funkcji
Klemens Łysiak	-1878-; proboszcz
Mikołaj Sagajdakowski	-1908-1912-; proboszcz

7.27. Siedliska (RG), św. Trójcy

Gmina Zamość, pow. zamojski, woj. lubelskie.

Dekanat⁹⁶⁶:

- szczebrzeszyński diecezji chełmskiej (-1842-1865-).

Cerkiew filialna:

- Bortatycze (-1842-1865-).

Kolatorem cerkwi była Ordynacja Zamojska (-1842-)⁹⁶⁷.

W **1853** roku grzebano zmarłych nadal tylko na cmentarzu przy obu cerkwiach (Siedliska, Bortatycze)⁹⁶⁸.

Tabela 328 – Chronologiczny wykaz proboszczów/administratorów greckokatolickiej parafii Siedliska

Imię/imiona i nazwisko	Okres sprawowania funkcji
Jan Niedźwiedzki, 1769-1828	-1819-05.09.1828; proboszcz
Jan Horoszewicz, 1796-1835	1827-1829; administrator
Józef Winnicki, 1802-	-1842-1865-; proboszcz
Klemens Lewicki	-1873-1874-; proboszcz

Diak (także cerkwi filialnej):

- Jan Biront⁹⁶⁹ (-20.08.1865-).

7.28. Siedliska (RG), św. Mikołaja Biskupa

⁹⁶⁵ Monitor Polski 1919, Nr 135, s. 1.

⁹⁶⁶ Rocznik RWCh 1847, s. 296; Spis DGCh 1863, s. 17; APL ChKG, sygn. 35/95/0/9.3/245, k. 15; APL ChKG, sygn. 35/95/0/14/1185, k. 3.

⁹⁶⁷ APL ChKG, sygn. 35/95/0/14/1167, k. 467, 468.

⁹⁶⁸ APL ChKG, sygn. 35/95/0/9.3/245, k. 15.

⁹⁶⁹ APL ChKG, sygn. 35/95/0/14/1185, k. 3.

Gmina Lubycza Królewska, pow. tomaszowski, woj. lubelskie.

Według rejestru poborowego z 1472 roku we wsi Siedliska leżącej w powiecie bełskim województwa bełskiego funkcjonowała cerkiew⁹⁷⁰.

Po 1947 roku cerkiew została przejęta przez Kościół rzymskokatolicki (dokończyć)⁹⁷¹.

7.29. Siedliska (RL), św. Mikołaja Biskupa

7.30. Siedliska [Siedliska Drugie] (RL), Matki Bożej Królowej Pokoju, 30.12.1980-, archidiecezja lubelska

/zdjęcie kościoła/

Siedliska Drugie. Gmina Fajslawice, woj. lubelskie.

Dekanat:

- piasecki archidiecezji lubelskiej (-2018-2020-).

Tabela 329 – Chronologiczny wykaz administratorów/proboszczów rzymskokatolickiej parafii Siedliska

Imię/imiona i nazwisko	Okres sprawowania funkcji
Józef Kruk, 1918-2014	1984-1990; proboszcz
Aleksander Tabaka	-18.02.2002; proboszcz
Józef Jargieło	18.02.2002-; proboszcz

7.31. Siedliska (RL), 28.08.1976-, Narodzenia Najświętszej Maryi Panny /MB Nieustającej Pomocy⁹⁷²/, diecezja zamojsko-lubaczowska

Gmina Lubycza Królewska, pow. tomaszowski, woj. lubelskie.

Dekanat⁹⁷³:

- tomaszowsko-południowy diecezji zamojsko-lubaczowskiej (25.03.1992-2020-).

Parafię erygował, **28 sierpnia 1976** roku, biskup Marian Józef Rechowicz, administrator apostolski archidiecezji lwowskiej z siedzibą w Lubaczowie.

Tabela 330 – Chronologiczny wykaz administratorów/proboszczów rzymskokatolickiej parafii Siedliska

⁹⁷⁰ Janeczek Rejestr 1472, s. 41.

⁹⁷¹ KZSP T8Z17, s. 53.

⁹⁷² Wg Spis DZL 1995, s. 41.

⁹⁷³ Spis DZL 1995; Spis DZL 2010.

Imię/imiona i nazwisko	Okres sprawowania funkcji
Jan Bojarski, 1937-	01.08.1989-17.08.1994; proboszcz
Ireneusz Dziedzic, 1963-	1994-07.06.2005; proboszcz
Kazimierz Kielbana, 1947-2018	07.06.2005-20.08.2014; proboszcz
Krzysztof Szynal, 1974-	20.08.2014-2019-; proboszcz

7.32. Siedliszcze (PR)

Gmina Siedliszcze, pow. chełmski, woj. lubelskie.

Dekanat⁹⁷⁴:

- 2-gi chełmski diecezji chełmsko-lubelskiej (31.07.1905-1915-).

W **1904** roku w Siedliszczach, powiat chełmski, wystawiono pomnik – w postaci dzwonów zawieszonych w cerkwi prawosławnej – na cześć cara Aleksandra II⁹⁷⁵.

Na podstawie rozporządzenia Ministra Rolnictwa i Dóbr Państwowych w przedmiocie ustanowienia zarządu państwowego nad majątkami i osadami pocerkiewnymi, znajdującymi się na obszarze byłego Królestwa Kongresowego z 16 czerwca **1919** roku majątek cerkwi Siedliszcze (gmina Siedliszcze) został objęty zarządem państwowym przez Zarząd Okręgu Dóbr Państwowych w Radomiu⁹⁷⁶.

Tabela 331 – Chronologiczny wykaz proboszczów/administratorów prawosławnej parafii Siedliszcze

Imię/imiona i nazwisko	Okres sprawowania funkcji
Eugeniusz Nasalski	-1908-1912-; proboszcz

7.33. Siedliszcze (RG), Wniebowzięcia NMP i św. Onufrego

Gmina Siedliszcze, pow. chełmski, woj. lubelskie.

Dekanat⁹⁷⁷:

- lubelski diecezji chełmskiej (-1833-1865-).

Fundatorem cerkwi, w **1764** roku, był Wojciech Józef Longin Węgleński⁹⁷⁸.

W **1827** roku zostało ustanowione bractwo św. Onufrego przy cerkwi parafialnej, bractwo

⁹⁷⁴ PKLG 1909, s. 259; PKLG 1910, s. 265; PKLG 1911, s. 267; PKLG 1912, s. 279.

⁹⁷⁵ Tomczyk Józef (1913-1991), „Narastanie świadomości narodowej w Lubelskiem w latach 1864-1917 w świetle akt Kancelarii Gubernatora Lubelskiego”, Annales Universitatis Mariae Curie-Skłodowska, Sectio F, Historia Vol. 48 (1993), s. 143.

⁹⁷⁶ Monitor Polski 1919, Nr 135, s. 1.

⁹⁷⁷ Rocznik RWCh 1847, s. 293; Spis DGCh 1863, s. 14; APL ChKG, sygn. 35/95/0/14/1185, k. 31; APL ChKG, sygn. 35/95/0/14/1188, k. 350; APL ChKG, sygn. 35/95/0/14/1190, k. 14.

⁹⁷⁸ Ludera Magdalena, „Łukasz Węgleński z małżonką – fundatorzy dawnej cerkwi w Klesztowie. O stosunkach na pograniczu wyznaniowym Rzeczypospolitej w XVIII wieku”; Zeszyty Naukowe UJ, Prace Historyczne 144, z. 1 (2017), s. 59-82.

istniało w **1833** roku (wówczas do bractwa należało 59 osób)⁹⁷⁹.

Tabela 332 – Chronologiczny wykaz proboszczów/administratorów greckokatolickiej parafii Siedliszcze

Imię/imiona i nazwisko	Okres sprawowania funkcji
Józef Probitowski, -1824	-14.03.1824; proboszcz
Jan Bielawski, 1815-	-1847-02.09.1857; administrator
Teodozy Budziłowicz, 1836-	-1863-1865-; administrator

Diak:

- Antoni Szulakowski (-21.08.1865-)⁹⁸⁰.

7.34. Siedliszcze (RL), Matki Boskiej Częstochowskiej, archidiecezja lubelska

Gmina Siedliszcze, pow. chełmski, woj. lubelskie.

Dekanat:

- chełmski diecezji lubelskiej (-1919-),
- siedliski archidiecezji lubelskiej (25.03.1992-2020-).

1 czerwca **1919** roku odbyła się wizytacja kanoniczna parafii Siedliszcze przeprowadzona przez biskupa lubelskiego Mariana Leona Fulmana⁹⁸¹.

Tabela 333 – Chronologiczny wykaz administratorów/proboszczów rzymskokatolickiej parafii Siedliszcze

Imię/imiona i nazwisko	Okres sprawowania funkcji
Wacław Krasucki	1908-1916
Michał Kurczyński	1916-1919
Józef Mastalerz, 1884-1950	ok. luty 1919-kwiecień 1919; administrator
Stanisław Skulimowski, 1875-1944	ok. kwiecień 1919-; administrator filialnej parafii ok. maj 1921; proboszcz
<i>Andrzej Borsukiewicz, 1880-1939</i>	<i>ok. marzec 1921-; proboszcz /plan?/</i>
Dominik Bojankowski, 1883-1944	ok. maj 1921-1924
Stanisław Batorski, 1887-1960	1924-1936; proboszcz
Ludwik Szyszko, -1939	1936-13.11.1939
Jan Walczak	1941-1944
Michał Wąsik	1944-1961
Henryk Kurzępa	1961-1968
Feliks Machoń	1968-1976; proboszcz

⁹⁷⁹ APL ChKG, sygn. 35/95/0/14/1167, k. 31-34.

⁹⁸⁰ APL ChKG, sygn. 35/95/0/14/1185, k. 31.

⁹⁸¹ ZLub 1919, Nr 210, s. 2; WiadLub 1919, Nr 8, s. 236.

Imię/imiona i nazwisko	Okres sprawowania funkcji
Zenon Nowicki, 1928-2017	25.09.1976-11.1980
Jan Kosicki, 1916-	1980-1981; proboszcz
Ryszard Sołtys	1981-1987
Janusz Krzak, 1938-2018	08.04.1987-21.06.2008
Jacek Stanisław Brogowski	21.06.2008-2018-

Tabela 334 –Wykaz wikariuszy parafii Siedliszcze

Imię/imiona i nazwisko	Okres sprawowania funkcji
Mieczysław Jachymek	1952-1953
Tadeusz Gryta	
Bolesław Sędziak	

7.35. Sielec (PR)

Gmina Leśniowice, pow. chełmski, woj. lubelskie.

Dekanat⁹⁸²:

- 3-ci chełmski diecezji chełmsko-lubelskiej (31.07.1905-1915-).

Na podstawie rozporządzenia Ministra Rolnictwa i Dóbr Państwowych w przedmiocie ustanowienia zarządu państwowego nad majątkami i osadami pocerkiwnymi, znajdującymi się na obszarze byłego Królestwa Kongresowego z 16 czerwca **1919** roku majątek cerkwi Sielec (gmina Rakolupy) został objęty zarządem państwowym przez Zarząd Okręgu Dóbr Państwowych w Radomiu⁹⁸³.

Tabela 335 – Chronologiczny wykaz proboszczów/administratorów prawosławnej parafii Sielec

Imię/imiona i nazwisko	Okres sprawowania funkcji
Jan Kiryczyński	-1890-; proboszcz
Bazyli Jakubowski	-1908-1912-; proboszcz

Psalmiści (biogramy patrz w GSB):

- Jan Kozioł (-1899-).

7.36. Sielec (RG), Ofiarowania NMP

Gmina Leśniowice, pow. chełmski, woj. lubelskie.

Dekanat⁹⁸⁴:

- dubieniecki diecezji chełmskiej (-1833-1865-).

⁹⁸² PKLG 1909, s. 259; PKLG 1910, s. 265; PKLG 1911, s. 267; PKLG 1912, s. 279.

⁹⁸³ Monitor Polski 1919, Nr 135, s. 1.

⁹⁸⁴ Rocznik RWCh 1847, s. 289.

18 stycznia **1820** roku zostało ustanowione bractwo przy cerkwi parafialnej, bractwo istniało w **1833** roku (wówczas do bractwa należały 3 osoby)⁹⁸⁵.

Kolatorem cerkwi był Dominik Rzewuski (-**1842**-)⁹⁸⁶.

Tabela 336 – Chronologiczny wykaz proboszczów/administratorów greckokatolickiej parafii Sielec

Imię/imiona i nazwisko	Okres sprawowania funkcji
Pamfil Skalski	-1769-; paroch
Tomasz Łaszkiewicz, -1823	-27.01.1823; proboszcz
Aleksy Malewicz, -1831	-19.08.1831; proboszcz
Konstanty Zaremba, 1815-	-1840-; administrator
Etal Sierociński	-1847-1855-; proboszcz
Jan Julian Szelemetko, 1830-	-1863-; administrator

7.37. Siemnice (PR)

Gmina Rachanie, pow. tomaszowski, woj. lubelskie.

Na podstawie rozporządzenia Ministra Rolnictwa i Dóbr Państwowych w przedmiocie ustanowienia zarządu państwowego nad majątkami i osadami pocerkiewnymi, znajdującymi się na obszarze byłego Królestwa Kongresowego z 16 czerwca **1919** roku majątek cerkwi Siemnice (gmina Rachanie, pow. tomaszowski) został objęty zarządem państwowym przez Zarząd Okręgu Dóbr Państwowych w Radomiu⁹⁸⁷.

7.38. Siemnice (RG), Narodzenia NMP

Gmina Rachanie, pow. tomaszowski, woj. lubelskie.

Dekanat⁹⁸⁸:

- tyszowiecki diecezji chełmskiej (-1732-).

Kolatorem cerkwi był Antoni Stanisław Deboli, posesor dóbr Siemnice (-28.01.**1730**-)⁹⁸⁹.

25 października **1732** roku cerkiew Narodzenia NMP w Siemnicach wizytował komisarz, wyznaczony przez biskupa chełmskiego, ks. Józef Ostaszewski, przy współudziale ks. Mikołaja Sarabkiewicza (proboszcz parafii Dub, dziekan tyszowiecki). Parochem cerkwi był wówczas ks. Andrzej Pawłowicz. Cerkiew była bardzo stara i wymagała remontu. Cerkiew była kryta słomą. Wokół cerkwi znajdował się ogrodzony cmentarz⁹⁹⁰.

Cerkiew była filialną parafii Czartowiec (-1842-).

⁹⁸⁵ APL ChKG, sygn. 35/95/0/14/1167, k. 23, 24.

⁹⁸⁶ APL ChKG, sygn. 35/95/0/14/1167, k. 413, 414.

⁹⁸⁷ Monitor Polski 1919, Nr 135, s. 1.

⁹⁸⁸ APL ChKG, sygn. 35/95/0/5/103, k. 161, 162.

⁹⁸⁹ APL ChKG, sygn. 35/95/0/5/103, k. 161, 162.

⁹⁹⁰ APL ChKG, sygn. 35/95/0/5/103, k. 161, 162.

Kolatorem cerkwi był Michał Szlubowski (-1842-)⁹⁹¹.

Tabela 337 – Chronologiczny wykaz proboszczów/administratorów greckokatolickiej parafii Siemnice

Imię/imiona i nazwisko	Okres sprawowania funkcji
Andrzej Pawłowicz, 1702-	28.01.1730/prezenta-1732-; paroch

7.39. Sieniawa (RL), Wniebowzięcia NMP, archidiecezja przemyska

Patrz tom 3.

7.40. Sieniawa (PR)

Miasta/gmina Sieniawa, pow. przeworski, woj. podkarpackie.

Tabela 338 – Chronologiczny wykaz administratorów/proboszczów prawosławnej parafii Sieniawa

Imię/imiona i nazwisko	Okres sprawowania funkcji
Wachnianin	-1884-; proboszcz

7.41. Siennica Różana (RL), Wniebowzięcia NMP, archidiecezja lubelska

Gmina Siennica Różana, pow. krasnostawski, woj. lubelskie.

Powiat krasnostawski, ziemia chełmska, woj. ruskie (-1791-1792-)⁹⁹².

Dekanat⁹⁹³:

- krasnostawski diecezji chełmskiej (09.07.1694-20.07.1717-1772),
- chełmski diecezji lubelskiej (-1839-1864-),
- krasnostawski diecezji lubelskiej (-1908-1966-),
- krasnostawsko-wschodni archidiecezji lubelskiej (25.03.1992-2020-).

Kaplica:

- Siennica Różana, cmentarz, murowana z 1876 roku, św. Józefa Oblubieńca NMP (1876-1966-).

Parafia została erygowana w **1468** roku⁹⁹⁴.

Kościół murowany wybudowany w latach **1840-1844**⁹⁹⁵.

⁹⁹¹ APL ChKG, sygn. 35/95/0/14/1167, k. 483, 484.

⁹⁹² APL KomisjeCWZCh, sygn. 35/18/0/-/4, k. 138.

⁹⁹³ Spis DL 1840, s. 79; Spis DL 1846, s. 13; Spis DL 1849, s. 13; Spis DL 1865, s. 10; Spis DL 1909, s. 58; Spis DL 1966, s. 131; Concilia Poloniae T.9, s. 9-20, 66-78, 83-130, 214-292.

⁹⁹⁴ Spis DL 1966, s. 131.

⁹⁹⁵ Spis DL 1966, s. 131.

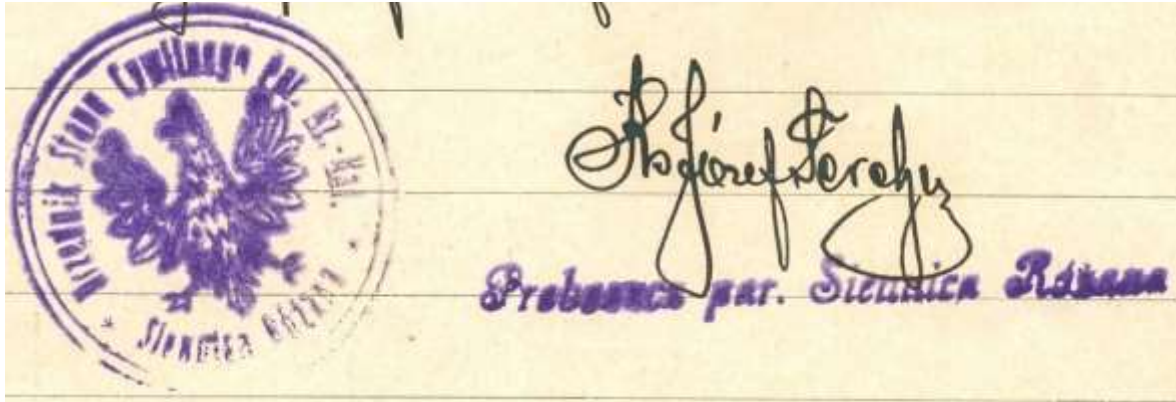

Odcisk 11 – Rok 1927, 20 czerwca. Odcisk pieczęci urzędowej Urzędnika Stanu Cywilnego Parafii r.l. Siennica Różana oraz podpis proboszcza parafii ks. Józefa Terebusa (ze zbiorów Andrzeja Karczmarczuka).

2 czerwca **1963** roku została przeprowadzona wizytacja pasterska⁹⁹⁶.

Tabela 339 – Chronologiczny wykaz proboszczów/administratorów rzymskokatolickiej parafii Siennica Różana

Imię/imiona i nazwisko	Okres sprawowania funkcji
Jakub Piekoszewicz /Piękoszowic, Piekoszowic/	1619-; proboszcz
Dobrowolski	-1786-; proboszcz
Maciej Woskiewicz	-1791-1792-; proboszcz
Józef Wilczyński, 1784-1844	-1837-15.09.1844; proboszcz
Jakub Sielski, 1808-1860	-1845-; administrator
Józef Tarnowski, 1802-1856	-1848-; proboszcz
Józef Pestrakiewicz, 1828-1892	-1864-; administrator
Ludwik Szumiata, 1839-1909	-1877-; administrator
Adam Decyusz, 1856-1920	-ok. 14.04.1888; administrator
Czesław Czupryński, 1871-1935	-1908-; administrator
Władysław Uleniecki, 1875-	-ok. lipiec 1922; proboszcz
Jan Ołdak, 1885-	ok. lipiec 1922-ok. czerwiec 1923; proboszcz
Adam Stanisław Padziński, 1869-1942	maj 1923-; proboszcz
Józef Terbus, 1889-1955	1925-1929-; proboszcz
Ignacy Kilis, 1903-	1942-1948; administrator
Franciszek Ściegienny, 1894-	1948-1966-; administrator
Ryszard Adam Siedlecki, 1965-	2008-2018-; proboszcz

Organiści (biogramy w GSB):

- Łukasz Bogucki (-1792-),
- Jakub Malczewski (-1837-),

⁹⁹⁶ Spis DL 1966, s. 131.

- Wojciech Tarnowski (-1849-).

7.42. Sierpc (PR)

Na podstawie rozporządzenia Ministra Rolnictwa i Dóbr Państwowych w przedmiocie ustanowienia zarządu państwowego nad majątkami i osadami pocerkiwnymi, znajdującymi się na obszarze byłego Królestwa Kongresowego z 16 czerwca **1919** roku majątek cerkwi Sierpc (miasto; pow. sierpecki) został objęty zarządem państwowym przez Zarząd Okręgu Dóbr Państwowych w Warszawie⁹⁹⁷.

7.43. Sitaniec (RL), 1485-, św. Bartłomieja Apostoła /S. Bartholommaeus Ap./, diecezja zamojsko-lubaczowska

Gmina Zamość, pow. zamojski, woj. lubelskie.

Dekanat⁹⁹⁸:

- zamojski diecezji chełmskiej (-18.09.1694-1717-1772),
- zamojski diecezji lubelskiej (-1847-1869-1967-),
- sitaniecki diecezji zamojsko-lubaczowskiej (25.03.1992-2020-).

Parafia została erygowana w **1485** roku⁹⁹⁹.

Kościół filialne:

- Bortatycze, MB Fatimskiej, murowany (1982-2002-).
- Wysokie, św. Maksymiliana Marii Kolbego, murowany (1983-2002-).

18 czerwca **1624** roku, w czasie synodu diecezjalnego w Krasnymstawie, zwołanego przez biskupa chełmskiego Macieja Łubieńskiego zdecydowano o tymczasowym dysponowaniu uposażeniem nieczynnej parafii Sitaniec. Wzmiankowano, że kościół w Sitańcu po spaleniu zawalił się przed trzydziestu laty. Czy dobrze przetłumaczyłem?: *Rozdysponowano parafian do dwóch kościołów, tj. we wsi Sitno (należący do parafii Skierbieszów) i we wsi Udrycze (należący do parafii Stary Zamość)*¹⁰⁰⁰.

15 września **1694** roku, na synodzie diecezjalnym, dodano parafię do dekanatu zamojskiego diecezji chełmskiej¹⁰⁰¹.

Kościół został wybudowany w **1913** roku staraniem proboszcza parafii ks. Jana Badowskiego. Został odnowiony w **1916** roku¹⁰⁰².

W lutym, względnie w marcu, 1919 roku Kuria Diecezjalna Lubelska poleciła dziekanowi hrubieszowskiemu przyłączyć do parafii Horyszów Polski wieś i dwór Sitno z

⁹⁹⁷ Monitor Polski 1919, Nr 135, s. 1.

⁹⁹⁸ Spis DL 1848, s. 25; Spis DL 1849, s. 24; Spis DL 1864, s. 14; Spis DL 1870, s.53; Spis DL 1876, s. 64; Spis DL 1897, s. 66; Spis DL 1915, s. 50; Spis DL 1922, s. 80; Spis DL 1966, s. 204; Spis DL 1912, s. 50; Spis DL 1929, s. 100, Spis DL 1939, s. 214; Spis DZL 2010, s. 95; Concilia Poloniae T.9, s. 53-66, 66-78, 192-213, 214-292.

⁹⁹⁹ Spis DL 1939, s. 214.

¹⁰⁰⁰ Concilia Poloniae T.9, s. 23-38, 133-178; Dzieje ChK, s. 320; Szady In, s. 133-145.

¹⁰⁰¹ Concilia Poloniae T.9, s. 53-66, 192-213.

¹⁰⁰² Spis DL 1939, s. 214.

parafii Sitaniec¹⁰⁰³.

W dniach 19-20 września 1919 roku została przeprowadzona wizytacja parafii przez biskupa Mariana Leona Fulmana. Do bierzmowania przystąpiło 609 osób. Następnie biskup wyjechał do Starego Zamościa¹⁰⁰⁴.

Tabela 340 – Chronologiczny wykaz administratorów/proboszczów rzymskokatolickiej parafii Sitaniec

Imię/imiona i nazwisko	Okres sprawowania funkcji
Jan Fołtynowicz	-1632-1633-; proboszcz
Piotr Godyń	-1665-1666-; proboszcz
Jan Michalikiewicz	-1721-1731-; curatus/proboszcz
Andrzej Radawski, 1763-1836	-1814-20.09.1836; proboszcz
Walenty Wojtasiewicz, 1801-1871	06.08.1836-1848; administrator -1848-18.06.1871; proboszcz
Onufry Lorych, 1838-	18.06.1871-; administrator
Ignacy Mech, 1840-	-1875-; administrator
Narcyz Michalski, 1835-1892	-1879- ok. 04.06.1884; administrator
Władysław Jan Petrykowski, 1829-1911	ok. 04.06.1884-1888-; proboszcz
Marceli Teofil Delikat, 1851-1909	-1896-04.01.1909; administrator
Jan Badowski, 1871-1957	04.01.1909-1918-; administrator -1921-1938-; proboszcz
Jan Maciocha, 1926-2014	1986-1992; administrator
Jan Zdzisław Ciżmiński, 1944-	20.06.1979-22.08.1983; proboszcz
Henryk Zmysłowski, 1944-1986	-17.02.1986; proboszcz
Stanisław Bachor, 1955-	09.06.1992-05.11.1999; proboszcz
Bolesław Zwolan, 1951-	05.11.1999-2019-; proboszcz

Organiści (*biogramy w GSB*):

- Michał Taczos¹⁰⁰⁵ (-1911-).

7.44. Sitno (PR)

Gmina Sitno, pow. zamojski, woj. lubelskie.

Dekanat¹⁰⁰⁶:

- zamojski diecezji chełmsko-lubelskiej (-1908-1912-).

9 maja 1906 roku wyruszyła z Sitna procesja do Zamościa na uroczystą mszę św. odprowadzaną przez biskupa Eulogiusza w cerkwi św. Mikołaja w Zamościu¹⁰⁰⁷.

Na podstawie rozporządzenia Ministra Rolnictwa i Dóbr Państwowych w przedmiocie

¹⁰⁰³ WiadLub 1919, Nr 4, s. 126.

¹⁰⁰⁴ WiadLub 1919, Nr 10, s. 317, 318.

¹⁰⁰⁵ APRKomarów, Księga urodzeń [kościół filialny w Komarowie], 1906-1911 (t. VIII), akt nr 25 z 1911.

¹⁰⁰⁶ PKLG 1879, s. 80, 81; PKLG 1909, s. 170; PKLG 1910, s. 174; PKLG 1911, s. 180; PKLG 1912, s. 184.

¹⁰⁰⁷ CCZ 1906, Nr 13, s. 447-453.

ustanowienia zarządu państwowego nad majątkami i osadami pocerkiwnymi, znajdującymi się na obszarze byłego Królestwa Kongresowego z 16 czerwca **1919** roku majątek cerkwi Sitno (gmina Zamość) został objęty zarządem państwowym przez Zarząd Okręgu Dóbr Państwowych w Radomiu¹⁰⁰⁸.

Tabela 341 – Chronologiczny wykaz administratorów/proboszczów prawosławnej parafii Sitno

Imię/imiona i nazwisko	Okres sprawowania funkcji
Witali Smigielski	-1878-; proboszcz
Aleksander Żukowski, 1857-	17.06.1883-1895-; proboszcz
Cyryl Chróściewicz, 1857-	01.01.1898-; proboszcz
Stefan Gierszański	-1908-1912-; proboszcz

7.45. Sitno (RG)

Gmina Sitno, pow. zamojski, woj. lubelskie.

Dekanat¹⁰⁰⁹:

- zamojski diecezji chełmskiej (-1842-1862-).

6 marca **1421** roku król Władysław Jagiełło na prośby Michała Brazy przenosi jego wieś Sitno w ziemi chełmskiej z prawa polskiego i ruskiego na średzkie¹⁰¹⁰.

W **1564** roku w Sitnie była cerkiew wraz z popem¹⁰¹¹.

Kolatorem cerkwi był Kornel Malczewski (-**1842**-)¹⁰¹².

W **1853** roku w parafii Sitno (dekanat zamojski) chowano zmarłych na cmentarzu „w polu”¹⁰¹³.

Tabela 342 – Chronologiczny wykaz administratorów/proboszczów greckokatolickiej parafii Sitno

Imię/imiona i nazwisko	Okres sprawowania funkcji
Jakub Kurkiewicz	-1741-18.11.1769; pleban
Aleksander Tyski, 1729-	18.11.1769-; tymczasowy administrator
Szymon Kuryłowicz	-01.01.1810-09.12.1812; proboszcz
Jan Szokalski, 1758-	ok. 11.12.1812-31.12.1815; administrator
Jan Śmigielski, 1786-1851	01.01.1816-15.01.1851, proboszcz
Onufry Attali Śmigielski, 1817-	-1852-; administrator -1854-1863-; proboszcz

Diak:

- Jozafat Moroz (-1832-; biogram w GSB).

¹⁰⁰⁸ Monitor Polski 1919, Nr 135, s. 1.

¹⁰⁰⁹ Rocznik RWCh 1847, s. 302; APL ChKG, sygn. 35/95/0/14/1184, k. 13.

¹⁰¹⁰ ZDM, Nr 1904.

¹⁰¹¹ Słownik GKP T.XV cz.2, s. 587.

¹⁰¹² APL ChKG, sygn. 35/95/0/14/1167, k. 503, 504.

¹⁰¹³ APL ChKG, sygn. 35/95/0/9.3/245, k. 20, 21.

- Józef Kamiński (1858-30.08.1865-). Urodził się 12 marca 1833 roku¹⁰¹⁴.

7.46. Skibniew [Skibniew-Podawce] (RL), św. Wojciecha (S. Adalberti EM), diecezja drohiczyńska

Gmina Sokołów Podlaski, pow. sokołowski, woj. mazowieckie.

Dekanat¹⁰¹⁵:

- sokołowski diecezji lubelskiej (-1909-),
- (...) diecezji podlaskiej (24.09.1918-1932-)
- sterdyński diecezji drohiczyńskiej (25.03.1992-2020-).

Tabela 343 – Chronologiczny wykaz administratorów/proboszczów rzymskokatolickiej parafii Skibniew

Imię/imiona i nazwisko	Okres sprawowania funkcji
Adam Białobrzeski	-1857-; proboszcz
Henryk Dubiszewski, 1869-1951	14.12.1900-04.09.1902; proboszcz
Stefan Szostek, 1843-	-1908-; administrator
Antoni Łapaj	ok. październik 1932-; proboszcz

7.47. Skierbieszów (PR)

Gmina Skierbieszów, pow. zamojski, woj. lubelskie.

Dekanat¹⁰¹⁶:

- zamojski diecezji chełmsko-lubelskiej (31.07.1905-1915-).

Na podstawie rozporządzenia Ministra Rolnictwa i Dóbr Państwowych w przedmiocie ustanowienia zarządu państwowego nad majątkami i osadami pocerkiewnymi, znajdującymi się na obszarze byłego Królestwa Kongresowego z 16 czerwca **1919** roku majątek cerkwi Skierbieszów (gmina Skierbieszów) został objęty zarządem państwowym przez Zarząd Okręgu Dóbr Państwowych w Radomiu¹⁰¹⁷.

Tabela 344 –Wykaz proboszczów/administratorów prawosławnej parafii Skierbieszów

Imię/imiona i nazwisko	Okres sprawowania funkcji
Aleksander Bielecki, 1848-	-1878-1912; proboszcz
Kazimierz Szulc, 1868-1941	1912-ok. październik 1913; administrator

Psalmiści (biogramy w GSB):

- Jan Teodorowicz (-1895-1899-).

¹⁰¹⁴ APL ChKG, sygn. 35/95/0/14/1184, k. 13, 16.

¹⁰¹⁵ Spis DL 1909, s. 110; AAN MWRiOP, sygn. 2/14/0/5/491, k. 302.

¹⁰¹⁶ PKLG 1909, s. 169; PKLG 1910, s. 173; PKLG 1911, s. 179; PKLG 1912, s. 184

¹⁰¹⁷ Monitor Polski 1919, Nr 135, s. 1.

7.48. Skierbieszów (RG)

Gmina Skierbieszów, pow. zamojski, woj. lubelskie.

Dekanat¹⁰¹⁸:

- zamojski diecezji chełmskiej (-1749-).
- grabowiecki diecezji chełmskiej (-1824-)¹⁰¹⁹?
- zamojski diecezji chełmskiej (-1827-1863-)¹⁰²⁰.

Do parafii należała m.in. wieś Cieszyn.

Cerkiew filialna:

- Łaziska (-1842-1863-)¹⁰²¹.

Kolatorem cerkwi był hrabia Stanisław Dunin-Borkowski (-1842-)¹⁰²².

W 1853 roku w parafii Skierbieszów (dekanat zamojski) chowano zmarłych obojga wyznań na cmentarzu „w polu”¹⁰²³.

W 1862 roku w parafii było 783 parafian, 44 urodzeń, 6 ślubów, 22 zgony¹⁰²⁴.

Tabela 345 –Wykaz proboszczów/administratorów greckokatolickiej parafii Skierbieszów

Imię/imiona i nazwisko	Okres sprawowania funkcji
Robakiewicz	-1730-; proboszcz
Stefan Paszkiewicz	- marzec 1740-15.09.1755-; prezbiter
Jan Szokalski, 1758-	-01.01.1811-31.12.1815-; proboszcz
Bazyli Puszczalowski, 1763-1829	-1824-30.05.1829, administrator
Jan Śmigielski, 1786-1851	01.06.1829-ok. 09.08.1830, administrator
Andrzej Śmigielski, 1791-	-22.03.1830-; zastępca administratora
Michał Skrobański	ok. 18.08.1830-ok. 29.03.1835; administrator
Antoni Radkiewicz, 1781-	ok. 08.04.1835-ok. 20.09.1835; administrator
Jan Śmigielski, 1786-1851	ok. 16.11.1835-ok. 03.11.1836; administrator
Aleksander Maciejewicz /Maciejowicz/, 1813-	ok. 22.11.1836-31.12.1865-, administrator

Diak:

- Jan Surma¹⁰²⁵ (-30.08.1865-).

7.49. Skierbieszów (RL), 15.04.1436-, Wniebowzięcia NMP /Assumptio BMV et S.

¹⁰¹⁸ APL ChKG, sygn. 35/95/0/12.1/635, k. 45.

¹⁰¹⁹ Rocznik 1824, s. 77.

¹⁰²⁰ Rocznik RWCh 1847, s. 302; Spis DGCh 1863, s. 25; Kopia dokumentu z 10.12.1835 roku ze zbiorów Andrzeja Karczmarczuka; Rocznik 1830, s. 112; Rzemieniuk USP, s. 225.

¹⁰²¹ Rocznik RWCh 1847, s. 302; Spis DGCh 1863, s. 25.

¹⁰²² APL ChKG, sygn. 35/95/0/14/1167, k. 503, 504.

¹⁰²³ APL ChKG, sygn. 35/95/0/9.3/245, k. 20, 21.

¹⁰²⁴ APL ChKG, sygn. 35/95/0/6/163, k. 115.

¹⁰²⁵ APL ChKG, sygn. 35/95/0/14/1184, k. 16.

Dominicus C./, diecezja zamojsko-lubaczowska

Gmina Skierbieszów, pow. zamojski, woj. lubelskie.

Dekanat¹⁰²⁶:

- krasnostawski diecezji chełmskiej (09.07.1604-20.07.1717-1772),
- chełmski diecezji lubelskiej (-1839-1864-),
- zamojski diecezji lubelskiej (-1869-1967-).
- grabowiecki diecezji zamojsko-lubaczowskiej (25.03.1992-2020-).

Kaplice publiczne:

- Monastyrek (-1918-),
- Łaziska, majątek Świdzińskich (-1939-).

Kościół filialny:

- Monastyrek (-lipiec 1919-).

Cmentarze:

- Hajowniki, wojenny (I wojna światowa); założony w 1915 roku; wpisany do rejestru zabytków (nr A/1520).

W **1428** roku król Polski Władysław Jagiełło nadał biskupowi wieś Skierbieszów i ufundował kościół w Skierbieszowie¹⁰²⁷.

Parafię erygował **15 kwietnia 1436** roku biskup chełmski Jan Biskupiec. Biskup nadaje parafii 2 łany z łąkami, wolny połów ryb w stawach i wolny przemiał w młynach biskupich w tej wsi oraz dziesięciny ze wszystkich wsi parafii: **Cieszyn**, **Czeźniki /Czasniki/ (należała do parafii Grabowiec do)**, **Drewniki**, **Hajowniki**, **Huszczka Dzierżkowa**, **Huszczka Serbinowa**, **Huszczka Wołoska** (osiadli w niej Wołosi, grupa etniczna romańska z Półwyspu Bałkańskiego), **Łłowiec**, **Łaziska (należała do parafii Grabowiec prawie do 1624 roku)**, **Moszczona** (gdzie ona była ulokowana?), **Stryjów**, **Sulmice**, **Wola** (Wola Hajownicka, późniejsza Wolica Uchańska), **Zabytów**, **Żuków**¹⁰²⁸.

9 lipca **1604** roku, na synodzie diecezjalnym, parafia została włączona do dekanatu krasnostawskiego diecezji chełmskiej¹⁰²⁹.

W **1743** roku kościół został poświęcony przez biskupa chełmskiego Józefa Eustachego Szembeka¹⁰³⁰.

W **1871** roku do parafii Skierbieszów należały następujące miejscowości: **Cieszyn**, **Dębowiec**, **Drewniki**, **Huszczka**, **Łłowiec**, **Lipina**, **Łaziska**, **Majdan Skierbieszowski**, **Marcinówka**, **Monastyrek**, **Osiczyna**, **Podwysokie**, **Skierbieszów**, **Sławęcín**, **Suchodębíe**, **Sulmice**, **Wiszenki**, **Wolica Uchańska**, **Wysokie**, **Zabytów**, **Żuków**¹⁰³¹.

12 listopada **1905** roku w pobliżu kościoła w Skierbieszowie odbyła się manifestacja. Wiczysława Tor (17 lat, córka właściciela folwarku Łłowiec) przemawiając do chłopów powiedziała, że ludność polska w zarządach gminnych nie powinna mówić po rosyjsku ani

¹⁰²⁶ Spis DL 1840, s. 79; Spis DL 1846, s. 13; Spis DL 1849, s. 13; Spis DL 1865, s. 10; Spis DL 1870, s. 54; Spis DL 1881, s. 42; Spis DL 1897, s. 66; Spis DL 1912, s. 50; Spis DL 1915, s. 50; Spis DL 1919, s. 59; Spis DL 1922, s. 80; Spis DL 1929, s. 100; Spis DL 1939, s. 215; Spis DL 1966, s. 204; Concilia Poloniae T.9, s. 9-20, 66-78, 83-130, 214-292.

¹⁰²⁷ Bieńkowski, s. 247; Spis DL 1915, s. 50.

¹⁰²⁸ ZDM, Nr 1416; Spis DL 1939, s. 215; Bieńkowski s. 247 (podał Huszczkę Wałaską, Huszczkę Żerbinową).

¹⁰²⁹ Concilia Poloniae T.9, s. 9-20, 83-130.

¹⁰³⁰ Spis DL 1912, s. 50.

¹⁰³¹ Spis DL 1871, s. 57.

wysłać dzieci do szkół rządowych, gdyż skończyło się panowanie popów¹⁰³².

W **1918** roku kościół został odnowiony staraniem proboszcza parafii ks. Jana Adamskiego¹⁰³³.

W dniach 8-10 września **1919** roku została przeprowadzona wizytacja parafii przez biskupa lubelskiego Mariana Leona Fulmana¹⁰³⁴.

14 sierpnia **1947** roku z części terenu parafii Skierbieszów i parafii Horyszów Polski wydzielono parafię Łaziska.

22 maja **1963** roku została przeprowadzona wizytacja pasterska.

W **1966** roku do parafii Skierbieszów należały następujące miejscowości: Drewniki Skierbieszowskie, Hajowniki, Huszczka Duża, Iłowiec (wieś), Lipina Nowa, Lipina Stara, Majdan Skierbieszowski, Marcinówka, Osiczyna, Podhuszczka, Podwysokie, Sady, Skierbieszów, Szorcówka, Wysokie cz. 1, Wysokie cz. 2, Zawoda, Zrąb-Kolonia¹⁰³⁵.



Zdjęcie 15 – Rok 1997, 26 lipca. Odpust św. Anny w Skierbieszowie. Pierwszy od lewej strony wikariusz parafii Grabowiec ks. Tomasz Bomba. Zdjęcie ze zbiorów ks. Tomasza Bomby.

¹⁰³² Tomczyk Józef (1913-1991), „Narastanie świadomości narodowej w Lubelskiem w latach 1864-1917 w świetle akt Kancelarii Gubernatora Lubelskiego”, *Annales Universitatis Mariae Curie-Skłodowska, Sectio F, Historia* Vol. 48 (1993), s. 158.

¹⁰³³ Spis DL 1939, s. 215.

¹⁰³⁴ *WiadLub* 1919, Nr 8, s. 231; *WiadLub* 1919, Nr 10, s. 313.

¹⁰³⁵ Spis DL 1966, s. 205.



Zdjęcie 16 – Rok 1997, 26 lipca. Odpust św. Anny w Skierbieszowie. Pierwszy od prawej strony, w głębi, wikariusz parafii Grabowiec ks. Tomasz Bomba. Zdjęcie ze zbiorów ks. Tomasza Bomby.

W 2020 roku do parafii Skierbieszów należały następujące miejscowości: Drewniki Skierbieszowskie, Hajowniki, Huszczka Duża, Iłowiec, Lipina Nowa, Lipina Stara, Majdan Skierbieszowski, Marcinówka, Osiczyna, Podhuszczka, Podwysokie, Sady, Skierbieszów, Skierbieszów-Kolonia, Szorcówka, Wysokie Pierwsze, Wysokie Drugie, Zawoda, Zrąb.

Tabela 346 – Chronologiczny wykaz administratorów/proboszczów rzymskokatolickiej parafii Skierbieszów

Imię/imiona i nazwisko	Okres sprawowania funkcji
Jan Sasin, -1646	1619-1644-; pleban
Stanisław Bedliński, 1633-1689	-1668-; prepozyt
Paweł Piotr Garbowski, -1724	-15.09.1694-; prepozyt
Jan Dłużewski, 1658-1720, sufragan	02.11.1696-czerwiec 1697; administrator
Paweł Piotr Garbowski, -1724	czerwiec 1697-; administrator
Paweł Chotecki	1705-; administrator
Walenty Wróblewski	-1730-; proboszcz
Walenty Chlebowski	-1734; administrator
Augustyn Michał Zaborowski, -1763	1734-; 1753-; administrator
Leonard Godziszewski	-1810-; proboszcz
Melchior Jan Kochnowski, sufragan	1781/nominacja bez objęcia parafii
Jan Fliski, 1779-	-1810-; administrator -1823-1833-; proboszcz
Aleksander Dębicki, 1809-1879	-1839-17.09.1879; proboszcz

Imię/imiona i nazwisko	Okres sprawowania funkcji
Franciszek Abramowicz, 1851-1931	14.01.1880-1882; administrator -1882-06.06.1887; proboszcz
Telesfor Michał Głowicki, 1829-1891	1887-17.11.1891; proboszcz
?	16.11.1891-ok. 15.12.1891; tymczasowy administrator
Wacław Stryjecki, 1864-1918	ok. 15.12.1891-31.03.1892; administrator
Józef Jaworowski, 1847-1910	01.04.1892-1900; administrator
Ludwik Łabęcki, -1905	-16.01.1905; administrator
Kalist Zbieć, 1867-1920	1905-1909; administrator
Jan Włodzyński, 1854-1930	1909-1911; administrator
Kazimierz Szulc, 1868-1941	1912- ok. październik 1913; administrator
Aleksander Urban, 1876-	ok. listopad 1913-1916-1917; administrator
Jan Adamski, 1866-	-1918-ok. kwiecień 1919; administrator
Wiktor Słowakiewicz, 1860-1920	ok. kwiecień 1919-10.04.1920; proboszcz
Czesław Czupryński, 1871-1935	1920-21.06.1935; proboszcz
Jan Szymanek, 1894-1971	1935-listopada 1942; proboszcz
Franciszek Zenta, 1890-1947	
Franciszek Osuch, 1896-1980	1944-1946; proboszcz
Kazimierz Żydowo, -1973	1946-1948; proboszcz
Aleksander Krawczyk, 1902-1961	-13.01.1961; proboszcz
Tadeusz Zygmunt Kłoczewski, 1919-1966	1961-01.10.1966; proboszcz
	1966, vacat
Andrzej Jabłoński, 1919-1994	11.02.1967-1972; proboszcz
Józef Filipek, 1928-2011	1972-lipiec 1977, proboszcz
Adolf Wawrzyniak	1982-10.05.2004; proboszcz
Roman Jaworski, 1947-2014	10.05.2004-2007; proboszcz
Janusz Dudzicz, 1965-	17.12.2007-2020-; proboszcz

Vacat na stanowisku wikariusza w roku: 1880, 1896.

Organiści (biogramy w GSB):

- Wincenty Dobrowolski (-27.01.1832-),
- Kazimierz Osielski (-1857-1865-).

7.50. Skomorochy (PR)

Współcześnie: rejon sokalski, obwód lwowski, Ukraina.

Tabela 347 – Chronologiczny wykaz administratorów/proboszczów prawosławnej parafii Skomorochy

Imię/imiona i nazwisko	Okres sprawowania funkcji

7.51. Skomorochy (RG)

Współcześnie: rejon sokalski, obwód lwowski, Ukraina.

Dekanat¹⁰³⁶:

- sokalski diecezji przemyskiej (-1847-).

Tabela 348 – Chronologiczny wykaz administratorów/proboszczów greckokatolickiej parafii Skomorochy

Imię/imiona i nazwisko	Okres sprawowania funkcji
Jan Omilański, 1800-	-1847-; proboszcz

7.52. Skórzec (RL), Nawrócenia św. Pawła Apostoła, diecezja siedlecka

Gmina Skórzec, pow. siedlecki, woj. mazowieckie.

Dekanat¹⁰³⁷:

- radzyński diecezji lubelskiej (-1909-),
- (...) diecezji podlaskiej (24.09.1918-1923-).
- domanicki diecezji siedleckiej (25.03.1992-2020-).

Tabela 349 – Chronologiczny wykaz administratorów/proboszczów rzymskokatolickiej parafii Skórzec

Imię/imiona i nazwisko	Okres sprawowania funkcji
Franciszek Krajewski, -1902	-02.06.1902; proboszcz
Leonard Tomaszewski, 1845-1914	-1908-15.01.1914; proboszcz
Czesław Jaroszewicz, 1865-1940	31.08.1918-31.01.1919; proboszcz
Aleksander Bołtuć	-1935-; proboszcz

7.53. Skrzyszew (RL), św. Stanisława Biskupa i Męczennika (S. Stanisłai EM), diecezja drohiczyńska

Gmina Repki, pow. sokołowski, woj. mazowieckie.

Dekanat¹⁰³⁸:

- sokołowski diecezji lubelskiej (-1908-1916-),
- (...) diecezji podlaskiej (24.09.1918-),

¹⁰³⁶ Spis DGPrzemyśl, 1848, s. 82.

¹⁰³⁷ Spis DL 1909, s. 105.

¹⁰³⁸ Spis DL 1909, s. 110.

- drohiczyński diecezji drohiczyńskiej (25.03.1992-2019-).

Tabela 350 – Chronologiczny wykaz administratorów/proboszczów rzymskokatolickiej parafii Skrzyszew

Imię/imiona i nazwisko	Okres sprawowania funkcji
Józef Zawistowski, -1901	luty 1850-08.05.1901; proboszcz
Piotr Komorowski, 1868-	-1908-ok. wrzesień 1913; administrator
Feliks Franczewski, 1866-	04.12.1913-05.01.1922; proboszcz

7.54. Sławatycze (RG), Opieki Matki Boskiej

Gmina Sławatycze, pow. bialski, woj. lubelskie.

Dekanat¹⁰³⁹:

- włodawski diecezji chełmskiej (-1833-1865-).

Kaplica: Różanka, cmentarz (-1863-).

Kolatorem cerkwi był książe Ludwik Sayn-Wittgenstein-Berleburg (-1842-)¹⁰⁴⁰.

Tabela 351 – Chronologiczny wykaz proboszczów/administratorów greckokatolickiej parafii Sławatycze

Imię/imiona i nazwisko	Okres sprawowania funkcji
Bazyli Łącki /Łoncki/	-1847-; proboszcz
Porfiry Filewicz, 1819-	-1863-; proboszcz

7.55. Sławatycze (RL), Matki Bożej Różańcowej, diecezja sandomierska

Gmina Sławatycze, pow. bialski, woj. lubelskie.

Dekanat¹⁰⁴¹:

- bialski diecezji lubelskiej (-1909-1914-),
- (...) diecezji podlaskiej (-1932-),
- włodawski diecezji siedleckiej (-2018-2020-).

/S. Michael Arch., -1909-/

Tabela 352 – Chronologiczny wykaz proboszczów/administratorów rzymskokatolickiej parafii Sławatycze

Imię/imiona i nazwisko	Okres sprawowania funkcji
Franciszek Parafiński	marzec 1848-; administrator
Józef Mazurkiewicz, 1877-	-1908-1914-; administrator

¹⁰³⁹ Rocznik RWCh 1847, s. 301; Spis DGCh 1863, s. 24; APL ChKG, sygn. 35/95/0/14/1167, k. 53-58.

¹⁰⁴⁰ APL ChKG, sygn. 35/95/0/14/1167, k. 501, 502.

¹⁰⁴¹ Spis DL 1909, s. 78; Spis DL 1915, s. 53; AAN MWRiOP, sygn. 2/14/0/5/491, k. 302.

Imię/imiona i nazwisko	Okres sprawowania funkcji
Antoni Łapaj	przed 1932; proboszcz
<i>Mirosław Krupski</i>	-2018-; proboszcz

7.56. Smolin (RG)

Współcześnie: wieś, rejon jaworowski, obwód lwowski, Ukraina.

Województwo bełskie (), gmina Samolin (-1934), gmina Wróblaczyn (-17.09.1939), Polska.

Tabela 353 – Chronologiczny wykaz proboszczów/administratorów greckokatolickiej parafii Smolin

Imię/imiona i nazwisko	Okres sprawowania funkcji
Jan Kowalski	-1818-; proboszcz

7.57. Sobibór (RG), św. Jana Ewangelisty

Gmina Włodawa, pow. włodawski, woj. lubelskie.

Dekanat¹⁰⁴²:

- włodawski diecezji chełmskiej (-1833-1865-).

Kolatorem cerkwi był rząd (-1842-)¹⁰⁴³.

Tabela 354 – Chronologiczny wykaz administratorów/proboszczów greckokatolickiej parafii Sobibór

Imię/imiona i nazwisko	Okres sprawowania funkcji
Paweł Wasilewski, -1819	-04.08.1819; proboszcz
Jan Wasilewski	-1847-; proboszcz
Paweł Szymański, 1823-	-1863-; proboszcz

7.58. Sobienie-Jeziory (RL), 1806-, Wszystkich świętych, diecezja siedlecka

Gmina Sobienie-Jeziory, pow. otwocki, woj. mazowieckie.

Dekanat¹⁰⁴⁴:

- garwoliński diecezji lubelskiej (-1909-),
- garwoliński diecezji podlaskiej (24.09.1918-),
- osiecki diecezji siedleckiej (25.03.1992-2020-)

Tabela 355 – Chronologiczny wykaz administratorów/proboszczów rzymskokatolickiej parafii

¹⁰⁴² Rocznik RWCh 1847, s. 301; APL ChKG, sygn. 35/95/0/14/1167, k. 53-58.

¹⁰⁴³ APL ChKG, sygn. 35/95/0/14/1167, k. 501, 502.

¹⁰⁴⁴ Spis DL 1909, s. 81.

Sobienie-Jeziory

Imię/imiona i nazwisko	Okres sprawowania funkcji
Paweł Winnicki, 1810-1878	-11.08.1878; administrator
Władysław Kazimierz Powązka, 1838-	-1908-; administrator
Andrzej Jaczewski	-2019-; proboszcz

7.59. Sobieszyn (RL), 1334-, Podwyższenia Krzyża św. (Exaltationis S. Crucis), diecezja siedlecka

Gmina Ułęż, pow. rycki, woj. lubelskie.

Dekanat¹⁰⁴⁵:

- garwoliński diecezji podlaskiej (1818-31.05.1867),
- garwoliński diecezji lubelskiej (31.05.1867-24.09.1918),
- (...) diecezji podlaskiej (24.09.1918-28.10.1925),
- (...) diecezji siedleckiej (28.10.1925-24.03.1992),
- rycki diecezji siedleckiej (25.03.1992-2020-).

Wcześniej siedzibą parafii był Drażgów (1334-16.10.1886). Kościół parafialny w Drażgowie był pod wezwaniem Trójcy Przenajświętszej.

Nowy kościół parafialny w Sobieszynie poświęcił, 16 października **1886** roku, arcybiskup warszawski Wincenty Teofil Popiel.

Kaplice:

- Drażgów, SSS. Trinitatis (-1909-), wybudowana w 1771 roku z fundacji Michała Wierzbowskiego,
- Nowodwór, Transfigur. DNJChr (-1882-1909-),
- Sobieszyn, S. Crucis (-1882-).

Tabela 356 – Chronologiczny wykaz administratorów/proboszczów rzymskokatolickiej parafii Sobieszyn

Imię/imiona i nazwisko	Okres sprawowania funkcji
Feliks Majewski, 1851-	-1882-; administrator
Narcyz Michalski, 1835-1892	ok. 09.06.1887-14.03.1892; administrator
Józef Pawlikowski, -1892	przed czerwcem 1892-ok. grudzień 1892
Jan Rozwadowski, 1854-	ok. grudzień 1892-; administrator
Wojciech Rozwadowski, 1855-1912	-1908-10.04.1912; administrator
Rafał Łysanowicz	-ok. luty 1932; proboszcz
Marceli Stokowski	ok. marzec 1932-; proboszcz
Aleksander Zalski, 1897-1958	proboszcz

7.60. Sobolew (RL)

¹⁰⁴⁵ Spis DL 1883, s. 67; Spis DL 1909, s. 85; AAN MWRiOP, sygn. 2/14/0/5/499, k. 507, 508.

Gmina Firlej, lubartowski, woj. lubelskie.

Tabela 357 – Chronologiczny wykaz administratorów/proboszczów rzymskokatolickiej parafii Sobolew

Imię/imiona i nazwisko	Okres sprawowania funkcji
Władysław Solnicki, 1866-	23.08.1920-10.09.1926; administrator

7.61. Sokal (RG), św. Mikołaja

Parafia była wizytowana w **1718** roku¹⁰⁴⁶.

Tabela 358 – Chronologiczny wykaz administratorów/proboszczów greckokatolickiej parafii Sokal

Imię/imiona i nazwisko	Okres sprawowania funkcji
Stefan Oralewski	-15.01.1776-; paroch

7.62. Sokal (RL), kościół/klasztór Matki Bożej Pocieszenia, 1619-1951

Współcześnie miasto Sokal, rejon sokalski, obwód lwowski, Ukraina.

7.63. Sokal (RL), parafia

Współcześnie miasto Sokal, rejon sokalski, obwód lwowski, Ukraina.

Dekanat¹⁰⁴⁷:

- sokalski diecezji chełmskiej (09.07.1604-15.09.1694-20.07.1717-1772).

Tabela 359 – Chronologiczny wykaz administratorów/proboszczów rzymskokatolickiej parafii Sokal

Imię/imiona i nazwisko	Okres sprawowania funkcji
Stanisław ¹⁰⁴⁸	-25.02.1409-31.12.1424-; rektor
Rafał Wąchocius	-1604-; proboszcz
Kacper Giszowski /Gizowski/, -1626	-18.06.1624-; proboszcz
Grzegorz Erazmowic /Eramowicz/	-27.08.1636-; proboszcz
Wojciech Antoni Skierski	-1736-; komendarz
Szeligowski	-1852-1853-; proboszcz

¹⁰⁴⁶ APL ChKG, sygn. 35/95/0/5/100, k. 65.

¹⁰⁴⁷ Concilia Poloniae T.9, s. 9-20, 23-38, 66-78, 83-130, 133-178, 214-292.

¹⁰⁴⁸ ZDM, Nr 1223, 1351; Dzieje ChK, s. 51; Swieżawski Aleksander, „Erekcja parafii w Nabrożu i jej losy w XV wieku”, Nasza Przeszłość, T.63, 1985, s. 255-263.

7.64. Sokołów (RL)

Współcześnie: wieś Sokołów, rejon stryjski, obwód lwowski.

Dekanat:

- stryjski diecezji lwowskiej ().

Tabela 360 – Chronologiczny wykaz proboszczów/administratorów greckokatolickiej parafii Sokołów Podlaski

Imię/imiona i nazwisko	Okres sprawowania funkcji
Franciszek Klinger, 1911-1994	1939-25.01.1945; proboszcz

7.65. Sokołów Podlaski (RG), Opieki Matki Boskiej

Gmina Sokołów Podlaski, pow. sokołowski, woj. mazowieckie.

Dekanat¹⁰⁴⁹:

- sokołowski diecezji chełmskiej (-1833-1865-).

Kolatorem cerkwi był Seweryn Kobylański (-1842-)¹⁰⁵⁰.

14 stycznia 1852 roku założono Szkołę Parafialną Grecko-Unicka w Sokołowie Podlaskim. W pierwszym dniu szkoły zapisało się 25 chłopców, w tym dwóch wyznania rzymskokatolickiego. Dziewczęta nie zapisały się, gdyż kiedy usłyszały, że w szkole nie będzie wykładany język polski stwierdziły, że nie mają się czego uczyć. Rodzice prosili o utrzymanie dotychczasowej szkoły elementarnej.¹⁰⁵¹

W 1853 roku grzebano zmarłych na cmentarzu oddalonym od cerkwi¹⁰⁵².

Tabela 361 – Chronologiczny wykaz proboszczów/administratorów greckokatolickiej parafii Sokołów Podlaski

Imię/imiona i nazwisko	Okres sprawowania funkcji
Jan Zatkalik, -1828	-17.01.1828; proboszcz
Leon Zatkalik, -1863	05.02.1832-29.07.1863; proboszcz
Władysław Zatkalik, 1836-	-1863-; administrator

Diak-nauczyciel:

- Tomasz Wiński¹⁰⁵³ (14.01.1852/instalacja-10.03.1857-).

7.66. Sokołów Podlaski (RL), 12.05.1415-, Niepokalanego Serca NMP (poprzednio: św. Michała Archaniola /S. Michael/), diecezja drohiczyńska

Gmina Sokołów Podlaski, pow. sokołowski, woj. mazowieckie.

¹⁰⁴⁹ Rocznik RWCh 1847, s. 296; Spis DGCh 1863, s. 17; APL ChKG, sygn. 35/95/0/14/1190, k. 9.

¹⁰⁵⁰ APL ChKG, sygn. 35/95/0/14/1167, k. 463, 464.

¹⁰⁵¹ APL ChKG, sygn. 35/95/0/14/1186, k. 404.

¹⁰⁵² APL ChKG, sygn. 35/95/0/9.3/245, k. 14.

¹⁰⁵³ APL ChKG, sygn. 35/95/0/14/1186, k. 404; APL ChKG, sygn. 35/95/0/14/1187, k. 272.

Dekanat¹⁰⁵⁴:

- sokołowski diecezji lubelskiej (-1909-),
- (...) diecezji podlaskiej (24.09.1918-),
- sokołowski diecezji drohiczyńskiej (25.03.1992-2020-).

Kaplica:

- Sokołów Podlaski, S. Rochi (-1909-).

25 marca **1992** roku kościół został podniesiony do rangi konkatedry.

Tabela 362 – Chronologiczny wykaz proboszczów/administratorów rzymskokatolickiej parafii Sokołów Podlaski

Imię/imiona i nazwisko	Okres sprawowania funkcji
Stanisław Retke, 1859-1928	przed czerwcem 1892-09.11.1928; administrator/proboszcz

7.67. Sopoćkinie (PR)

Współcześnie osiedle, rejon grodzieński, obwód grodzieński, Białoruś.
Gmina Wołowiczowce (z siedzibą w Sopoćkinie), pow. augustowski, RP (-1939).

Psalmiści:

- Teodozy Skibicki¹⁰⁵⁵ (-30.11.1903).

7.68. Sopoćkinie (RG), Wniebowzięcia Panny Maryi

Współcześnie osiedle, rejon grodzieński, obwód grodzieński, Białoruś.
Gmina Wołowiczowce (z siedzibą w Sopoćkinie), pow. augustowski, RP (-1939).

Dekanat¹⁰⁵⁶:

- tykociński diecezji chełmskiej (-1833-1847-),
- augustowski diecezji chełmskiej (-1863-).

W **1826** roku zostało ustanowione bractwo przy cerkwi parafialnej, bractwo istniało w **1833** roku (wówczas do bractwa należało 101 osób)¹⁰⁵⁷.
Kolatorem cerkwi był Michał Wołowicz (-**1842**-)¹⁰⁵⁸.

Tabela 363 – Chronologiczny wykaz proboszczów/administratorów greckokatolickiej parafii Sopoćkinie

¹⁰⁵⁴ Spis DL 1909, s. 110.

¹⁰⁵⁵ CWEW 1903, Nr 49 s. 605.

¹⁰⁵⁶ Rocznik RWCh 1847, s. 298; Spis DGCh 1863, s. 5.

¹⁰⁵⁷ APL ChKG, sygn. 35/95/0/14/1167, k. 49, 50.

¹⁰⁵⁸ APL ChKG, sygn. 35/95/0/14/1167, k. 481, 482.

Imię/imiona i nazwisko	Okres sprawowania funkcji
Paweł Hryniewiecki	-1841-; proboszcz
Antoni Mickiewicz, -1862	-1847-; administrator
Michał Łukawski, 1817-	-1863-; administrator

7.69. Sopot (PR)

Patrz: Majdan Sopocki.

7.70. Sopot (RG)

Patrz: Majdan Sopocki.

7.71. Sosnowiec (PR)

Na podstawie rozporządzenia Ministra Rolnictwa i Dóbr Państwowych w przedmiocie ustanowienia zarządu państwowego nad majątkami i osadami pocerkiwnymi, znajdującymi się na obszarze byłego Królestwa Kongresowego z 16 czerwca **1919** roku majątek cerkwi Sosnowiec (pow. będziński) został objęty zarządem państwowym przez Zarząd Okręgu Dóbr Państwowych w Warszawie¹⁰⁵⁹.

7.72. Sosnowica (PR)

Gmina Sosnowica, pow. parczewski, woj. lubelskie.

Tabela 364 – Chronologiczny wykaz proboszczów/administratorów prawosławnej parafii Sosnowica

Imię/imiona i nazwisko	Okres sprawowania funkcji
Mikołaj Kość, 1872-	-16.05.1931; proboszcz

7.73. Sosnowica (RG), Opieki Matki Boskiej

Gmina Sosnowica, pow. parczewski, woj. lubelskie.

Dekanat¹⁰⁶⁰:

- parczewski diecezji chełmskiej (-1833-1865-).

Kolatorem cerkwi był Stanisław Sosnowski (-**1842**-)¹⁰⁶¹.

Tabela 365 – Chronologiczny wykaz proboszczów/administratorów greckokatolickiej parafii Sosnowica

¹⁰⁵⁹ Monitor Polski 1919, Nr 135, s. 1.

¹⁰⁶⁰ Rocznik RWCh 1847, s. 295; APL ChKG, sygn. 35/95/0/14/1190, k. 5.

¹⁰⁶¹ APL ChKG, sygn. 35/95/0/14/1167, k. 459, 460.

Imię/imiona i nazwisko	Okres sprawowania funkcji
Ignacy Eustachiewicz, 1805-	-1847-1864-; proboszcz

Diak-organista:

- Jan Nazaruk (-10.07.1862-). Urodził się w 1822 roku (około)¹⁰⁶².

7.74. Sosnowica (RL), Trójcy św. (SSS. Trinitat.), diecezja siedlecka

Gmina Sosnowica, pow. parczewski, woj. lubelskie.

Dekanat¹⁰⁶³:

- chełmski diecezji chełmskiej (15.09.1694-1717-1772),
- włodawski diecezji lubelskiej (-1908-24.09.1918),
- (...) diecezji podlaskiej (24.09.1918-),
- parczewski diecezji siedleckiej (-2019-2020-).

15 września **1694** roku, na synodzie diecezjalnym, dodano parafię do dekanatu chełmskiego diecezji chełmskiej¹⁰⁶⁴.

Tabela 366 – Chronologiczny wykaz administratorów/proboszczów rzymskokatolickiej parafii Sosnowica

Imię/imiona i nazwisko	Okres sprawowania funkcji
Franciszek Niemiera, 1807-1889	marzec/czerwiec 1852-; proboszcz
Antoni Kwiatkowski, 1849-1900	-17.10.1884-26.09.1895-; administrator
Stanisław Abramowicz, 1867-1934	-ok. lipiec 1896; administrator
Aleksander Arciszewski, 1858-	ok. lipiec 1896-; administrator
Ignacy Gołkowski, 1873-1955	03.03.1905-18.01.1914; proboszcz

7.75. Sól (PR)

Gmina Biłgoraj, pow. biłgorajski, woj. lubelskie.

Dekanat¹⁰⁶⁵:

- biłgorajski diecezji chełmsko-warszawskiej (23.05.1875-1892-),
- 1-szy biłgorajski diecezji chełmsko-warszawskiej (-1903-31.07.1905),
- 1-szy biłgorajski diecezji chełmsko-lubelskiej (31.07.1905-1915-).

Na podstawie rozporządzenia Ministra Rolnictwa i Dóbr Państwowych w przedmiocie ustanowienia zarządu państwowego nad majątkami i osadami pocerkiwnymi, znajdującymi się na obszarze byłego Królestwa Kongresowego z 16 czerwca **1919** roku majątek cerkwi Sól (gmina Sól) został objęty zarządem państwowym przez Zarząd Okręgu Dóbr Państwowych w Radomiu¹⁰⁶⁶.

¹⁰⁶² APL ChKG, sygn. 35/95/0/14/1184, k. 37.

¹⁰⁶³ Spis DL 1909, s. 118; Concilia Poloniae T.9, s. 53-66, 66-78, 192-213, 214-292.

¹⁰⁶⁴ Concilia Poloniae T.9, s. 53-66, 192-213.

¹⁰⁶⁵ PKLG 1892, s. 226-232; PKLG 1904, s. 274; PKLG 1905, s. 254; PKLG 1906, s. 158; PKLG 1907, s. 126; PKLG 1908, s. 126; PKLG 1909, s. 133; PKLG 1910, s. 136; PKLG 1911, s. 144; PKLG 1912, s. 146.

¹⁰⁶⁶ Monitor Polski 1919, Nr 135, s. 1.

Tabela 367 – Chronologiczny wykaz proboszczów/administratorów prawosławnej parafii Sól

Imię/imiona i nazwisko	Okres sprawowania funkcji
Antoni Zieniewicz, 1831-1900	administrator
Cyryl Chrościewicz, 1857-	01.03.1889-01.01.1898; proboszcz
Julian Sajkiewicz	-1903-1904-; proboszcz
Konstanty Aleksiewicz	-1905-; proboszcz
Julian Kurkiewicz, 1871-	-1906-1910-; proboszcz
Konstanty Omelianowski	-1911-1912-; proboszcz

7.76. Sól (RG), św. Michała Archaniola

Gmina Biłgoraj, pow. biłgorajski, woj. lubelskie.

Dekanat¹⁰⁶⁷:

- szczebrzeszyński diecezji chełmskiej (-1833-1865-).

Cerkiew filialna:

- Majdan Księżpolski (-1863-).

Kolatorem cerkwi była Ordynacja Zamojska (-1842-)¹⁰⁶⁸.

Tabela 368 – Chronologiczny wykaz proboszczów/administratorów greckokatolickiej parafii Sól

Imię/imiona i nazwisko	Okres sprawowania funkcji
Michał Radawski	-17.04.1735-; proboszcz
Jan Filewicz, 1773-1828	ok. 1805-20.04.1828; proboszcz
Antoni Bieganowski, 1800-1836	-1833-27.07.1836; proboszcz
Łukasz Pociąg, 1814-	1836-24.02.1842; administrator 24.02.1842-1863-; proboszcz
Antoni Zieniewicz, 1831-1900	zarządca

7.77. Sól (RL), 01.03.1919-, św. Michała Archaniola, diecezja zamojsko-lubaczowska

Gmina Biłgoraj, pow. biłgorajski, woj. lubelskie.

Dekanat¹⁰⁶⁹:

- biłgorajski diecezji lubelskiej (01.03.1919-1931-),
- biłgorajsko-południowy diecezji zamojsko-lubaczowskiej (25.03.1992-2020-).

¹⁰⁶⁷ Rocznik RWCh 1847, s. 296; Spis DGCh 1863, s. 17.

¹⁰⁶⁸ APL ChKG, sygn. 35/95/0/14/1167, k. 469, 470.

¹⁰⁶⁹ Spis DL 1932, s. 58.

Kościół murowany wybudowany, jako cerkiew greckokatolicka, w **1872** roku¹⁰⁷⁰.

4 lutego **1919** roku Kuria Diecezjalna Lubelska pozwoliła dziekanowi dekanatu biłgorajskiego ks. Czesławowi Koziółkiewiczowi poświęcić byłą cerkiew unicką we wsi Sól¹⁰⁷¹.

Parafię erygował, **1 marca 1919** roku, biskup lubelski Marian Leon Fulman.

Tabela 369 – Chronologiczny wykaz administratorów/proboszczów rzymskokatolickiej parafii Sól

Imię/imiona i nazwisko	Okres sprawowania funkcji
Sebastian Redas, 1871-1944	1919-1931-; proboszcz
Adam Gorzelewski, 1933-2015	28.06.1971-20.01.2005; proboszcz
Czesław Gołdyn, 1963-	2008-05.08.2011; proboszcz

7.78. Spas

Patrz: Podgórze.

7.79. Srebrzyszcze /Serebryszcze do 1970 roku/ (PR)

Gmina Chełm, pow. chełmski, woj. lubelskie.

Dekanat¹⁰⁷²:

- 1-szy chełmski diecezji chełmsko-lubelskiej (31.07.1905-1915-).

Na podstawie rozporządzenia Ministra Rolnictwa i Dóbr Państwowych w przedmiocie ustanowienia zarządu państwowego nad majątkami i osadami pocerkiewnymi, znajdującymi się na obszarze byłego Królestwa Kongresowego z 16 czerwca **1919** roku majątek cerkwi Srebrzyszcze (gmina Krzywiczki) został objęty zarządem państwowym przez Zarząd Okręgu Dóbr Państwowych w Radomiu¹⁰⁷³.

Tabela 370 – Chronologiczny wykaz proboszczów/administratorów prawosławnej parafii Srebrzyszcze

Imię/imiona i nazwisko	Okres sprawowania funkcji
Jan Ciżewski	-1908-1912-; proboszcz

7.80. Srebrzyszcze /Serebryszcze do 1970 roku/ (RG), Niepokalanego Poczęcia NMP

Gmina Chełm, pow. chełmski, woj. lubelskie

Powiat krasnostawski, ziemia chełmska, woj. ruskie (-1791-)¹⁰⁷⁴.

¹⁰⁷⁰ Spis DL 1932, s. 58.

¹⁰⁷¹ WiadLub 1919, Nr 3, s. 87.

¹⁰⁷² PKLG 1909, s. 258; PKLG 1910, s. 264; PKLG 1911, s. 266; PKLG 1912, s. 278.

¹⁰⁷³ Monitor Polski 1919, Nr 135, s. 1.

¹⁰⁷⁴ APL KomisjeCWZCh, sygn. 35/18/0/-/4, k. 483.

Dekanat¹⁰⁷⁵:

- chełmski diecezji chełmskiej (-1833-1865-).

Kaplica na cmentarzu (-1863-).

Dziedziczką dóbr Srebrzyszcze /Serebryszcze/ i kolatorką cerkwi r.g. Srebrzyszcze /Serebryszcze/ była Eufrozyna z Suchodolskich Łopuska (-1791-)¹⁰⁷⁶.

21 grudnia 1827 roku zostało ustanowione bractwo przy cerkwi parafialnej, bractwo istniało w 1833 roku (wówczas należało do bractwa 24 osoby)¹⁰⁷⁷.

Tabela 371 – Chronologiczny wykaz proboszczów/administratorów greckokatolickiej parafii Srebrzyszcze

Imię/imiona i nazwisko	Okres sprawowania funkcji
Paweł Dyakowski, 1759-	-1790-1791-; proboszcz
Antoni Jonakowski, -1827	przed 1827 rokiem; paroch
Onufry Kozłowski, 1800-1854	-1847-; proboszcz
Michał Lipiński, 1822-	-1858-1863-; proboszcz
Ignacy Lebedyński	

7.81. Stabrow /Stawrow/ (RG), świętych Kosmy i Damiana

Gmina Sitno, pow. zamojski, woj. lubelskie.

Dekanat:

- zamojski diecezji chełmskiej (-1742-).

Tabela 372 – Chronologiczny wykaz proboszczów/administratorów greckokatolickiej parafii Stabrow /Stawrow/

Imię/imiona i nazwisko	Okres sprawowania funkcji
Aleksander Boniecki, 1713-	17.08.1742-; paroch

7.82. Stanin (RL), patrz Witków Nowy

Współcześnie wieś, rejon radziechowski, obwód lwowski, Ukraina.

Dekanat¹⁰⁷⁸:

- sokalski diecezji chełmskiej (09.07.1604-15.09.1694-20.07.1717-1772-).

Na synodzie diecezjalnym 9 lipca 1604 roku dodano parafię Stanin do dekanatu sokalskiego a parafię Witków dopiero 15 września 1694 roku¹⁰⁷⁹.

¹⁰⁷⁵ Spis DGCh 1863, s. 7.

¹⁰⁷⁶ APL KomisjeCWZCh, sygn. 35/18/0/-/4, k. 483.

¹⁰⁷⁷ APL ChKG, sygn. 35/95/0/14/1167, k. 21, 22.

¹⁰⁷⁸ Concilia Poloniae T.9, s. 9-20, 23-38, 53-66, 66-78, 83-130, 133-178, 192-213, 214-292.

¹⁰⁷⁹ Concilia Poloniae T.9, s. 53-66, 192-213.

Księgi metrykalne w XVIII wieku są prowadzone łącznie dla parafii Stanin i Witków, występują zapisy wizytacyjne parafii Witków, Stanin a także parafii Stanin z kościołem filialnym Witków¹⁰⁸⁰.

Parafię Stanin wizytował 10 listopada **1754** roku biskup chełmski Walenty Franciszek de Osiny Wężyk¹⁰⁸¹.

Parafię Stanin wizytował 2 listopada **1763** roku ks. Melchior Jan Kochnowski¹⁰⁸².

Tabela 373 – Chronologiczny wykaz proboszczów/administratorów rzymskokatolickiej parafii Stanin

Imię/imiona i nazwisko	Okres sprawowania funkcji
Jakub Piekoszewicz /Piękoszowic, Piekoszowic/	1619/mianowanie i rezygnacja; proboszcz
Jan Michał Krzyżanowski	-28.02.1753-; proboszcz parafii Stanin i Witków Nowy

7.83. Stanin (RL), Trójcy św. (SSS. Trinitat.), diecezja siedlecka

Gmina Stanin, pow. łukowski, woj. lubelskie.

Dekanat:

- łukowski diecezji lubelskiej (-1909-),
- (...) diecezji podlaskiej (24.09.1918-),
- łukowski diecezji siedleckiej (25.03.1992-2020-).

Tabela 374 – Chronologiczny wykaz administratorów/proboszczów rzymskokatolickiej parafii Stanin

Imię/imiona i nazwisko	Okres sprawowania funkcji
Marek Krzysztofowicz	-1829-; proboszcz
Piotr Skłodowski, 1829-1897	-18.10.1897; administrator
Ewaryst Rutkowski, 1838-1914	-1908-28.01.1914; administrator
Jan Makulec, 1883-1940	ok. luty 1940-; administrator
Dominik Bożyk, -1941	-10.10.1941; administrator

7.84. Stańków (PR)

Gmina Chełm, pow. chełmski, woj. lubelskie.

Na podstawie rozporządzenia Ministra Rolnictwa i Dóbr Państwowych w przedmiocie ustanowienia zarządu państwowego nad majątkami i osadami pocerkiewnymi, znajdującymi się na obszarze byłego Królestwa Kongresowego z 16 czerwca **1919** roku majątek cerkwi Stanków (gmina Krzywiczki) został objęty zarządem państwowym przez Zarząd Okręgu Dóbr

¹⁰⁸⁰ AGAD, KsMetrDiecLwów, sygn. 1/301/1151, k. 2; AGAD, KsMetrDiecLwów, sygn. 1/301/1154, k. 18.

¹⁰⁸¹ AGAD, KsMetrDiecLwów, sygn. 1/301/1151, k. 2; AGAD, KsMetrDiecLwów, sygn. 1/301/1154, k. 18.

¹⁰⁸² AGAD, KsMetrDiecLwów, sygn. 1/301/1151, k. 19.

Państwowych w Radomiu¹⁰⁸³.

7.85. Stara Wieś /Stara Wieś Druga/ (RL), 15.07.1932-, św. Stanisława Biskupa Męczennika, archidiecezja lubelska

Gmina Bychawa, pow. lubelski, woj. lubelskie.

Dekanat:

- turobiński diecezji lubelskiej (15.07.1932-1936-),
- bychawski archidiecezji lubelskiej (25.03.1992-2020-).

W dniach 20-21 września 1936 roku parafię wizytował sufragan lubelski Adolf Józef Jełowicki¹⁰⁸⁴.

Tabela 375 – Chronologiczny wykaz administratorów/proboszczów rzymskokatolickiej parafii Stara Wieś

Imię/imiona i nazwisko	Okres sprawowania funkcji
Józef Truś, 1901-1973	1935-1946; proboszcz
Zenon Chęć, 1932-2015	1982-1991; proboszcz

7.86. Stara Wieś (PR), św. Ducha

Gmina Mircze, pow. hrubieszowski, woj. lubelskie.

Dekanat¹⁰⁸⁵:

- tomaszowski diecezji chełmsko-warszawskiej (),
- 2-gi tomaszowski diecezji chełmsko-lubelskiej (31.07.1905-1915-).

24 kwietnia 1906 roku biskup diecezji chełmsko-lubelskiej Eulogiusz przeprowadził wizytację cerkwi w Starej Wsi¹⁰⁸⁶.

Na podstawie rozporządzenia Ministra Rolnictwa i Dóbr Państwowych w przedmiocie ustanowienia zarządu państwowego nad majątkami i osadami pocerkiewnymi, znajdującymi się na obszarze byłego Królestwa Kongresowego z 16 czerwca 1919 roku majątek cerkwi Stara Wieś (gmina Telatyn, pow. tomaszowski) został objęty zarządem państwowym przez Zarząd Okręgu Dóbr Państwowych w Radomiu¹⁰⁸⁷.

Tabela 376 – Chronologiczny wykaz administratorów/proboszczów prawosławnej parafii Stara Wieś

Imię/imiona i nazwisko	Okres sprawowania funkcji

¹⁰⁸³ Monitor Polski 1919, Nr 135, s. 1.

¹⁰⁸⁴ WiaLub 1936, Nr 8, s. 247.

¹⁰⁸⁵ PKLG 1909, s. 234; PKLG 1910, s. 240; PKLG 1911, s. 242; PKLG 1912, s. 251.

¹⁰⁸⁶ CCZ 1906, Nr 7, s. 207.

¹⁰⁸⁷ Monitor Polski 1919, Nr 135, s. 1.

Imię/imiona i nazwisko	Okres sprawowania funkcji
Szymon Wasylczyszyn, 1851-	ok. 20.07.1897-ok. 30.08.1897; administrator
Antoni Telichowski	ok. 01.08.1897-ok. 06.06.1906; proboszcz
Piotr Towarow	ok. 11.06.1906-1912-; proboszcz

7.87. Stara Wieś (RG)

Gmina Mircze, pow. hrubieszowski, woj. lubelskie.

Dekanat¹⁰⁸⁸:

- tyszowiecki diecezji chełmskiej (-1842-1865-).

Według rejestru poborowego z 1472 roku we wsi szlacheckiej Stara Wieś /Sypcze, Szypice/ leżącej w powiecie bełskim województwa bełskiego funkcjonowała cerkiew. Wieś obejmowała 3 ½ łana powierzchni. Właścicielami wsi od 1427 roku, od nadania Siemowita IV, była rodzina Wydźgów (herbu Jastrzębiec). Znany podkomorzego bełskiego Niemierza z Sipic (wzmiankowanego w latach 1469-1495)¹⁰⁸⁹.

Kolatorem cerkwi był Florian Rakowski (-1842-)¹⁰⁹⁰.

W maju 1919 roku Kuria Diecezjalna Lubelska upoważniła administratora parafii Gródek (św. Anny) do poświęcenia cerkwi w Starej Wsi¹⁰⁹¹.

Tabela 377 – Chronologiczny wykaz administratorów/proboszczów greckokatolickiej parafii Stara Wieś

Imię/imiona i nazwisko	Okres sprawowania funkcji
Jan Kiryłowicz	-przed 18.10.1770; paroch, prawdopodobnie tej Starej Wsi
Bazyli Sajkiewicz, 1769-1829	-29.08.1829; proboszcz
Miron Mosiewicz, 1818-1869	-1847-1854-; administrator
Ignacy Mosiewicz, 1833-1873	-1863-; administrator
Bazyli Waszkiewicz, 1818-	-1865-; administrator

7.88. Starawieś (RL), św. Michała Archaniola, diecezja drohiczyńska

Gmina Liw, pow. węgrowski, woj. mazowieckie.

Dekanat¹⁰⁹²:

- węgrowski diecezji lubelskiej (-1909-23.09.1918),
- węgrowski diecezji podlaskiej (24.09.1918-25.03.1992),
- węgrowski diecezji drohiczyńskiej (25.03.1992-2020-).

¹⁰⁸⁸ Rocznik RWCh 1847, s. 299; Spis DGCh 1863, s. 21.

¹⁰⁸⁹ AGZ T.19, Nr 1918, DXXVII; Janeczek Rejestr 1472, s. 47.

¹⁰⁹⁰ APL ChKG, sygn. 35/95/0/14/1167, k. 489, 490.

¹⁰⁹¹ WiaDLub 1919, Nr 7, s. 216.

¹⁰⁹² Spis DL 1909, s. 115.

Kościół konsekrował, 19 sierpnia **1884** roku biskup lubelski Kazimierz Józef Jan Wnorowski¹⁰⁹³.

Tabela 378 – Chronologiczny wykaz administratorów/proboszczów rzymskokatolickiej parafii Starawieś

Imię/imiona i nazwisko	Okres sprawowania funkcji
Konstanty Jabłoński, 1800-1876	-20.08.1876; administrator
Kandyd Racinowski, 1819-1907	-16.03.1907; administrator
Władysław Kosieradzki, 1869-	11.06.1907-07.09.1911; administrator
Julian Rostkowski, 1870-1915	-22.10.1915; administrator
Eugeniusz Wojciechowski	przed 31.03.1916-; administrator

7.89. Stare Oleszyce (RL), Najświętszego Serca Jezusa, diecezja zamojsko-lubaczowska

Gmina Oleszyce, pow. lubaczowski, woj. podkarpackie.

Dekanat:

- cieszanowski diecezji zamojsko-lubaczowskiej (-2010-2020-).

Tabela 379 – Chronologiczny wykaz administratorów/proboszczów rzymskokatolickiej parafii Stare Oleszyce

Imię/imiona i nazwisko	Okres sprawowania funkcji
Bronisław Bucki, 1942-	01.03.1979-01.08.1986
Ryszard Antonik, 1962-	18.08.1991-08.06.1994; proboszcz
Jan Słotwiński, 1960-	-2010-; proboszcz
Mieczysław Nicpoń, 1960-	17.08.2016-2019-; proboszcz

7.90. Sarny (RG)

Współcześnie rejon jaworowski, obwód lwowski, Ukraina.

Tabela 380 – Chronologiczny wykaz administratorów/proboszczów greckokatolickiej parafii Sarny

Imię/imiona i nazwisko	Okres sprawowania funkcji
Mikołaj Nazarewicz, 1819-1895	-30.03.1895; proboszcz

7.91. Starogród (RG)

Współcześnie rejon sokalski, obwód lwowski, Ukraina (24.09.1991-).

¹⁰⁹³ Przegląd Katolicki 1885, Nr 14, s. 216;

Dekanat¹⁰⁹⁴:

- waręski diecezji chełmskiej (-1745-).

Tabela 381 – Chronologiczny wykaz administratorów/proboszczów greckokatolickiej parafii Starogród

Imię/imiona i nazwisko	Okres sprawowania funkcji
Józef Bazylewicz, 1717-	12.04.1745-1748-; proboszcz
Komarczewski	-1775-; proboszcz

7.92. Starościn (RL), 08.04.1926-, Matki Boskiej Anielskiej

Gmina Kamionka, pow. lubartowski, woj. lubelskie.

Dekanat:

- lubartowski diecezji lubelskiej (),
- garbowski diecezji lubelskiej (),
- michowski archidiecezji lubelskiej (25.03.1992-2020-).

Parafię erygował, **8 kwietnia 1826** roku, biskup lubelski Marian Fulman.

Budowę nowego kościoła w Starościnie rozpoczęto w **1930** roku dzięki inicjatywie i staraniom ks. Stanisława Świostka, proboszcza parafii oraz z dobrowolnych składek parafia i wydatnej pomocy biskupa lubelskiego Mariana Fulmana¹⁰⁹⁵.

W dniach 13-14 maja **1939** roku odbyła się uroczystość konsekracji nowego kościoła w parafii **św. Mikołaja** w Starościnie. Konsekracji kościoła dokonał biskup sufragan lubelski Władysław Goral¹⁰⁹⁶.

Tabela 382 – Chronologiczny wykaz administratorów/proboszczów rzymskokatolickiej parafii Starościn

Imię/imiona i nazwisko	Okres sprawowania funkcji
Józef Baranowski, 1894-1972	08.04.1926-25.10.1928; pierwszy proboszcz
Stanisław Świostek, 1885-1959	25.10.1928-1943; proboszcz
<i>Grzegorz Polichowski</i>	<i>1943-1953;</i>
Kazimierz Gąsiorowski, 1883-1966	1953-1956; proboszcz
<i>Kazimierz Łęczycycki</i>	<i>1956-1971</i>
Edward Kłopotek, 1934-2008	1971-1975
Jan Franciszek Bednara, 1937-	1975-1984; proboszcz
Czesław Furtak	<i>1984-1989;</i> proboszcz
<i>Jan Jedliński</i>	<i>1989-2012</i>
<i>Wojciech Różyk</i>	<i>2012-2018-</i>

Organisici:

¹⁰⁹⁴ APL ChKG, sygn. 35/95/0/12.1/635, k. 31.

¹⁰⁹⁵ GŁ 1939, Nr 18, s. 6.

¹⁰⁹⁶ GŁ 1939, Nr 18, s. 6.

- Wacław Toruń¹⁰⁹⁷ (1929-).

7.93. Stary Bidaczów, 26.10.2012-, Nawiedzenia Najświętszej Maryi Panny

Gmina Stary Bidaczów, pow. biłgorajski, woj. lubelskie.

Dekanat:

- biłgorajsko-północny diecezji zamojsko-lubaczowskiej (26.10.2012-2019-).

Z inicjatywy proboszcza parafii Sól ks. Adama Gorzelewskiego mieszkańcy miejscowości: Starego Bidaczowa, Nowego Bidaczowa, Łazor, Banach, Suszki, Jachosz rozpoczęli budowę kościoła w Starym Bidaczowie¹⁰⁹⁸.

Aktu poświęcenia kościoła dokonał biskup diecezji zamojsko-lubaczowskiej Jan Śrutwa 5 lipca 1987 roku¹⁰⁹⁹.

Parafia erygowana przez biskupa diecezji zamojsko-lubaczowskiej Mariana Rojka dekretem z dnia 16 września 2012 roku. 26 października 2012 roku – to uroczysty dzień erygowania parafii wraz w wprowadzeniem księdza proboszcza na parafię¹¹⁰⁰.

Tabela 383 – Chronologiczny wykaz proboszczów parafii Stary Bidaczów

Imię/imiona i nazwisko	Okres sprawowania funkcji
Miłosław Żur, 1971-	16.09.2012-
Rudolf Karas, 1974-	15.02.2016-2018-; proboszcz

7.94. Stary Brus (RG), św. Michała Archanioła

Gmina Stary Brus, pow. włodawski, woj. lubelskie.

Dekanat:

- parczewski diecezji chełmskiej (-1833-).

Cerkiew filialna parafii Wołoskowola (-1842-)¹¹⁰¹.

W **1807** roku zostało ustanowione bractwo przy cerkwi parafialnej, bractwo istniało w **1833** roku (wówczas do bractwa należało 45 osób)¹¹⁰².

Kolatorem cerkwi był Roch Jasiński (-**1842**-)¹¹⁰³.

7.95. Stary Brus (RL)

Gmina Stary Brus, pow. włodawski, woj. lubelskie.

¹⁰⁹⁷ GŁL 1929, Nr 186, s. 4.

¹⁰⁹⁸ Przytuła Halina, „Wdzięczni za nową parafię”, Niedziela (edycja zamojsko-lubaczowska) 2012, Nr 48/740, s. I.

¹⁰⁹⁹ Przytuła Halina, „Wdzięczni za nową parafię”, Niedziela (edycja zamojsko-lubaczowska) 2012, Nr 48/740, s. I.

¹¹⁰⁰ Przytuła Halina, „Wdzięczni za nową parafię”, Niedziela (edycja zamojsko-lubaczowska) 2012, Nr 48/740, s. I.

¹¹⁰¹ APL ChKG, sygn. 35/95/0/14/1167, k. 461, 462.

¹¹⁰² APL ChKG, sygn. 35/95/0/14/1167, k. 39, 40.

¹¹⁰³ APL ChKG, sygn. 35/95/0/14/1167, k. 461, 462.

Dekanat¹¹⁰⁴:

- (...) diecezji podlaskiej (-1931-).

Tabela 384 – Chronologiczny wykaz proboszczów/administratorów rzymskokatolickiej parafii Stary Brus

Imię/imiona i nazwisko	Okres sprawowania funkcji
Józef Sidor, 1900-1985	-luty 1931-, tymczasowy administrator - ok. maj 1931; proboszcz
Tomasz Słonecki	ok. maj 1931-; proboszcz

7.96. Stary Bubel /Bubel/ (PR), św. Mikołaja

Gmina Janów Podlaski, pow. bialski, woj. lubelskie.

7.97. Stary Bubel /Bubel/ (RG), św. Trójcy

Gmina Janów Podlaski, pow. bialski, woj. lubelskie.

Dekanat¹¹⁰⁵:

- łosicki diecezji chełmskiej (-1833-1865-).

W **1826** roku zostało ustanowione bractwo św. Trójcy przy cerkwi parafialnej, bractwo istniało w **1833** roku (wówczas do bractwa należało 55 osób)¹¹⁰⁶.

Tabela 385 – Chronologiczny wykaz proboszczów/administratorów greckokatolickiej parafii Bubel

Imię/imiona i nazwisko	Okres sprawowania funkcji
Paweł Szumowski, -1820	-1814-24.11.1820; proboszcz
Antoni Mazanowski	-1847-; administrator
Aleksander Szokalski [Ludwik Aleksander], 1817-	29.10.1850-; administrator
Nikanor Futasewicz, 1808-	-1863-1866-; proboszcz

7.98. Stary Dzików (RL), Trójcy Przenajświętszej, diecezja zamojsko-lubaczowska

Gmina Stary Dzików, pow. lubaczowski, woj. podkarpackie.

Dekanat:

- cieszanowski diecezji zamojsko-lubaczowskiej (-2010-2019-).

¹¹⁰⁴ AAN MWRiOP, sygn. 2/14/0/5/499, k. 395.

¹¹⁰⁵ Rocznik RWCh 1847, s. 294; APL ChKG, sygn. 35/95/0/14/1185, k. 58.

¹¹⁰⁶ APL ChKG, sygn. 35/95/0/14/1167, k. 33-36.

Tabela 386 – Chronologiczny wykaz administratorów/proboszczów rzymskokatolickiej parafii Stary Dzików

Imię/imiona i nazwisko	Okres sprawowania funkcji
Piotr Lenart, 1964-	2001-2005; proboszcz
Czesław Gołdyn, 1963-	2005-2008; proboszcz
Piotr Podborny	-2010-; proboszcz

7.99. Stary Lubliniec (RL), 04.06.1966-, Przemienienia Pańskiego, diecezja zamojsko-lubaczowska

Gmina Cieszanów, pow. lubaczowski, woj. podkarpackie.

Dekanat:

-
- cieszanowski diecezji zamojsko-lubaczowskiej (25.03.1992-2020-).

Kościół filialny:

- Nowy Lubliniec. Kościół filialny to dawna murowana cerkiew Przemienienia Pańskiego z **1908** roku. Wykorzystywana przez parafię r.l. Cieszanów jako kościół filialny (1947-**1966**)¹¹⁰⁷.

Kościół parafialny to dawna murowana cerkiew Przemienienia Pańskiego z **1927** roku. Wykorzystywana przez parafię r.l. Cieszanów jako kościół filialny (1947-04.**06.1966**)¹¹⁰⁸.

Parafia została erygowana **4 czerwca 1966** roku.

Misje święte zostały przeprowadzone w 1966 roku¹¹⁰⁹.

Bierzmowanie było w 1966 roku¹¹¹⁰.

Tabela 387 – Chronologiczny wykaz administratorów/proboszczów rzymskokatolickiej parafii Stary Lubliniec

Imię/imiona i nazwisko	Okres sprawowania funkcji
Michał Goniak, 1937-	1975-1978; administrator
Janusz Wyłupek, 1968-	18.04.2008-20.08.2014; proboszcz
Ryszard Antonik, 1962-	20.08.2014-2020-; proboszcz

7.100. Stary Pawłów (RG), św. Mikołaja Cudotwórcy /św. Mikołaja Arcybiskupa/

Gmina Janów Podlaski, pow. bialski, woj. lubelskie.

Dekanat:

¹¹⁰⁷ Spis DLubaczów 1969, s. 19.

¹¹⁰⁸ Spis DLubaczów 1969, s. 19.

¹¹⁰⁹ Spis DLubaczów 1969, s. 20.

¹¹¹⁰ Spis DLubaczów 1969, s. 20.

- łosicki diecezji chełmskiej (-1820-1833-).

Księgi metrykalne w APL o sygnaturze: 35/2092.

W **1826** roku zostało ustanowione bractwo przy cerkwi parafialnej, bractwo istniało w **1833** roku (wówczas do bractwa należało 169 osób)¹¹¹¹.

Tabela 388 – Chronologiczny wykaz administratorów/proboszczów greckokatolickiej parafii Stary Pawłów

Imię/imiona i nazwisko	Okres sprawowania funkcji
Aleksander Budziłłowicz, 1765-1820	-01.01.1812-30.11.1820; proboszcz
Benedykt Tąkiel, 1784-1854	30.11.1820-1835-; administrator /proboszcz/

7.101. Stary Zamość (RL), 1592-, Wniebowzięcia NMP (Assumptio BMV), diecezja zamojsko-lubaczowska

Gmina Stary Zamość, pow. zamojski, woj. lubelskie.

Dekanat¹¹¹²:

- zamojski diecezji chełmskiej (09.07.1604-1717-1772),
- zamojski diecezji lubelskiej (-1839-1967-),
- sitaniecki diecezji zamojsko-lubaczowskiej (25.03.1992-2020-).

Kościół filialny:

- *Wirkowice* (-26.10.1937).

Kościół wybudowany w **1592** roku. Konsekrowany w **1593** roku przez biskupa chełmskiego Stanisława Gomolińskiego¹¹¹³.

2 maja **1642** roku, na mocy erekcji altarii i szpitala przy kościele, sporządzonej przez Władysława Zamoyskiego, z dóbr Ruskie Piaski corocznie wypłacano proboszczowi 160 złp a także wydawano różne wiktuły dla ubogich ze szpitala tego kościoła¹¹¹⁴.

Proboszcz parafii Stary Zamość był właścicielem części duchownej wsi Wierzba (-**1713**-; pow. grabowiecki)¹¹¹⁵.

Do parafii należały dobra Udrycze (-**1843-1851**-), na które składały się: gmina Udrycze, folwark Dębowiec, wieś Wisłowiec¹¹¹⁶.

W dniach 21-22 września **1919** roku została przeprowadzona wizytacja parafii przez biskupa lubelskiego Mariana Leona Fulmana. Do bierzmowania przystąpiło 1779 osób. Młodzież szkolna, pod kierunkiem Ludmiły Namysłowskiej, dała szczególny popis. Do uświetnienia uroczystości przyczyniła się także orkiestra „namysłowczyków”, pod kierunkiem sędziwego mistrza Karola Namysłowskiego. Biskup nocował w domu Karola Namysłowskiego w Chomęciskach¹¹¹⁷.

¹¹¹¹ APL ChKG, sygn. 35/95/0/14/1167, k. 33-36.

¹¹¹² Spis DL 1915, s. 50; Spis DL 1840, s. 95; Spis DL 1864, s. 14; Spis DL 1870, s. 54; Spis DL 1881, s. 42; Spis DL 1897, s. 66; Spis DL 1929, s. 100; Spis DL 1930, s. 103; Spis DL 1966, s. 205; Concilia Poloniae T.9, s. 9-20, 23-38, 83-130, 133-178; Concilia Poloniae T.9, s. 66-78, 214-292.

¹¹¹³ Spis DL 1939, s. 215; Spis DL 1966, s. 205.

¹¹¹⁴ APL TKZLublin, sygn. 35/650/0/1/190, k. 1-132.

¹¹¹⁵ Bondyra Własność, s. 198, 199.

¹¹¹⁶ DUGL 1844, Nr 20, s. 218.

¹¹¹⁷ WiadLub 1919, Nr 10, s. 318.

6 sierpnia **1922** roku ks. kanonik Mikołaj Gozdalski-proboszcz parafii Stary Zamość, poświęcił kamień węgielny pod budowę 2-klasowej szkoły w Wisłowcu¹¹¹⁸.

W **1955** roku ks. Bogumił Efner poświęcił dwa nowe dzwony, które zostały zawieszona na wieży kościelnej. Dzwony wykonała przez firma „Metalut Ludwik Mojżyszek Łódź”.

5 września **1963** roku została przeprowadzona wizytacja pasterska¹¹¹⁹.

Tabela 389 – Chronologiczny wykaz administratorów/proboszczów rzymskokatolickiej parafii Stary Zamość

Imię/imiona i nazwisko	Okres sprawowania funkcji
Grzegorz Stanski	-1604-; proboszcz
Paweł Antoni Krzeczkwicz, -1710	-1684-1710; proboszcz
Józef Skocki, -1723	-1711-1716-; proboszcz
Franciszek Zagajski	-1718-1719-; curatus
Józef Piotr Pulski	-wrzesień 1741-28.06.1742-; prepozyt
Michał Duńczewski, -1752	-1752; proboszcz
Michał Korytko, 1782-	-1823-1828-; proboszcz
Fabian Sędrowski, 1781-1848	-1830-11.04.1848; proboszcz (proboszcz miał do pomocy administratora)
Tomasz Garlicki, 1806-1878	ok. 02.05.1843-ok. 16.03.1849; administrator
Franciszek Borgiasz Woszczyński, 1811-1887	ok. 20.03.1849-10.02.1887; proboszcz
Mikołaj Gozdalski, 1852-1926	1887-18.02.1926; administrator
Leon Chróścicki, 1884-	27.03.1926-1941; proboszcz
Feliks Jan Frank, 1880-1934	22.09.1930-01.03.1930; zastępca proboszcza
Stanisław Szczepanek, 1905-1989	1965-1977; proboszcz
Aleksander Siwek, 1933-	1977-1998; proboszcz
Błażej Górski, 1957-	1998-30.08.2011; proboszcz
Mirosław Sawka, 1966-	30.08.2011-2018-; proboszcz

Organiści (biogramy w GSB):

- Wincenty Dobrowolski (-13.07.1823-01.05.1836),
- Piotr Mikusiński (-1843-1848-),
- Szawaryn¹¹²⁰ (-1929).

7.102. Staw Noakowski (RL), św. Jana Chrzciciela, diecezja zamojsko-lubaczowska

Gmina Nielisz, pow. zamojski, woj. lubelskie.

Dekanat:

- szczebrzeszyński diecezji zamojsko-lubaczowskiej (-2017-2020-).

¹¹¹⁸ ZZam 1922, Nr 38, s. 2.

¹¹¹⁹ Spis DL 1966, s. 205.

¹¹²⁰ GŁL 1929, Nr 186, s. 4.

Tabela 390 – Chronologiczny wykaz proboszczów/administratorów rzymskokatolickiej parafii Staw Noakowski

Imię/imiona i nazwisko	Okres sprawowania funkcji
Tomasza Rogowski	-12.06.2001; proboszcz
Władysław Bednarczyk, 1949-	12.06.2001-16.08.2017; proboszcz
Piotr Harko	16.08.2017-; proboszcz

7.103. Steniatyn (PR)

Gmina Łaszczów, pow. tomaszowski, woj. lubelskie.

Dekanat¹¹²¹:

- 2-gi tomaszowski diecezji chełmsko-lubelskiej (31.07.1905-1915-).

Na podstawie rozporządzenia Ministra Rolnictwa i Dóbr Państwowych w przedmiocie ustanowienia zarządu państwowego nad majątkami i osadami pocerkiewnymi, znajdującymi się na obszarze byłego Królestwa Kongresowego z 16 czerwca **1919** roku majątek cerkwi Steniatyn (gmina Czerkasy, pow. tomaszowski) został objęty zarządem państwowym przez Zarząd Okręgu Dóbr Państwowych w Radomiu¹¹²².

Tabela 391 – Chronologiczny wykaz proboszczów/administratorów prawosławnej parafii Steniatyn

Sergiusz Kozłów	-1908-1911-; proboszcz
Bazyli Kraszkiewicz	-1911-1912-; proboszcz

7.104. Steniatyn (RG), św. Jerzego Męczennika

Gmina Łaszczów, pow. tomaszowski, woj. lubelskie.

Dekanat¹¹²³:

- tyszowiecki diecezji chełmskiej (-1732-).

Według rejestru poborowego z **1472** roku we wsi szlacheckiej Steniatyn /Sthyenyathyn/ leżącej w powiecie bełskim województwa bełskiego funkcjonowała cerkiew¹¹²⁴. Dzielnicem wsi był starosta, kasztelan i wojewoda bełski Dobiesław Byszowski (z Byszowa; 1446-1494)¹¹²⁵.

Kolatorem cerkwi był Kazimierz Tadeusz Polanowski (-28.09.1727-31.10.1732-)¹¹²⁶.

31 października **1732** roku cerkiew św. Jerzego Męczennika w Steniatynie wizytował

¹¹²¹ PKLG 1909, s. 234; PKLG 1910, s. 240; PKLG 1911, s. 242; PKLG 1912, s. 251.

¹¹²² Monitor Polski 1919, Nr 135, s. 1.

¹¹²³ APL ChKG, sygn. 35/95/0/5/103, k. 178, 179.

¹¹²⁴ Janeczek Rejestr 1472, s. 42.

¹¹²⁵ Urzędnicy T3. z.2, s. 222; Janeczek Rejestr 1472, s. 42.

¹¹²⁶ APL ChKG, sygn. 35/95/0/5/103, k. 178, 179.

komisarz, wyznaczony przez biskupa chełmskiego, ks. Józef Ostaszewski, przy współudziale ks. Mikołaja Sarabkiewicza (proboszcz parafii Dub, dziekan tyszowiecki). Parochem cerkwi był wówczas ks. Piotr Buczkowski¹¹²⁷.

Do parafii należała wieś Steniatyn (-1732-).

Kolatorem cerkwi był *Wincenty Makomaski* (-1842-)¹¹²⁸.

Cerkiew w Steniatynie była cerkwią filialną parafii Żulice (-1842-1863-).

Tabela 392 – Chronologiczny wykaz proboszczów/administratorów greckokatolickiej parafii Steniatyn

Imię/imiona i nazwisko	Okres sprawowania funkcji
Dymitr	-przed 28.10.1727; paroch; zmarł przed 28.10.1727
Piotr Buczkowski, 1692-	28.10.1727/prezenta-31.10.1732-; paroch
Grzegorz Koziński	-07.01.1738-; paroch

7.105. Sterdyń (RL), św. Anny (S. Annae), diecezja drohiczyńska

Gmina Sterdyń, pow. sokołowski, woj. mazowieckie.

Dekanat¹¹²⁹:

- sokołowski diecezji lubelskiej (-1909-1916-),
- (...) diecezji podlaskiej (24.09.1918-),
- sterdyński diecezji drohiczyńskiej (25.03.1992-2020-).

Kaplica:

- Sterdyń (-1909-).

Tabela 393 – Chronologiczny wykaz proboszczów/administratorów rzymskokatolickiej parafii Sterdyń

Imię/imiona i nazwisko	Okres sprawowania funkcji
Erazm Parys, 1807-1870	czerwiec 1845-12.05.1870
Józef Chromiński, -1903	-12.07.1903; administrator
Eugeniusz Wojciechowski, 1872-	-1908-przed 31.03.1916; administrator
Władysław Jastrzębski, 1875-	przed 31.03.1916-; administrator

7.106. Stężarzyce (RG), Wniebowzięcia Maryi Panny

Współcześnie wieś Stężarzyce, obwód wołyński, rejon włodzimierski, Ukraina.

Dekanat:

¹¹²⁷ APL ChKG, sygn. 35/95/0/5/103, k. 178, 179.

¹¹²⁸ APL ChKG, sygn. 35/95/0/14/1167, k. 491, 492.

¹¹²⁹ Spis DL 1909, s. 111.

Kolatorzem greckokatolickiej cerkwi Wniebowzięcia Maryi Panny w Stężarzycach był starosta grabowiecki Ludwik Wilga (-29.08.1760-)¹¹³⁰.

Tabela 394 – Chronologiczny wykaz proboszczów/administratorów greckokatolickiej parafii Stężarzyce

Imię/imiona i nazwisko	Okres sprawowania funkcji
Lelikowicz, -1760	przed 29.08.1760; paroch
Jakub Teodorowicz	29.08.1760/prezenta-brak informacji, czy objął; paroch/patrz Poczapy

7.107. Stężyca /Stężyca Łęczycka?/ (PR)

Gmina Krasnystaw, pow. krasnostawski, woj. lubelskie.

Dekanat¹¹³¹:

- lubelski diecezji chełmsko-warszawskiej (23.05.1875-31.07.1905),
- lubelski diecezji chełmsko-lubelskiej (31.07.1905-1915-).

Na podstawie rozporządzenia Ministra Rolnictwa i Dóbr Państwowych w przedmiocie ustanowienia zarządu państwowego nad majątkami i osadami pocerkiewnymi, znajdującymi się na obszarze byłego Królestwa Kongresowego z 16 czerwca 1919 roku majątek cerkwi Stężyca (gmina Łopiennik) został objęty zarządem państwowym przez Zarząd Okręgu Dóbr Państwowych w Radomiu¹¹³².

Tabela 395 – Chronologiczny wykaz proboszczów/administratorów prawosławnej parafii Stężyca

Imię/imiona i nazwisko	Okres sprawowania funkcji
Jan Hładkiewicz	-1903-; proboszcz
Michał Papeta	-1904-1912-; proboszcz

7.108. Stężyca /Stężyca Łęczycka?/ (RG), Podwyższenia Krzyża św. i św. Józefa Oblubieńca NMP

Gmina Krasnystaw, pow. krasnostawski, woj. lubelskie.

Dekanat¹¹³³:

- krasnostawski diecezji chełmskiej (-1847-1865-).

Murowana cerkiew została wybudowana w 1870 roku pod wezwaniem Podwyższenia

¹¹³⁰ APL ChKG, sygn. 35/95/0/12.1/636, k. 47.

¹¹³¹ PKLG 1904, s. 280; PKLG 1905, s. 259; PKLG 1909, s. 185; PKLG 1910, s. 194; PKLG 1911, s. 199; PKLG 1912, s. 205.

¹¹³² Monitor Polski 1919, Nr 135, s. 1.

¹¹³³ Rocznik RWCh 1847, s. 292; Spis DGCh 1863, s. 13; APL ChKG, sygn. 35/95/0/14/1185, k. 18.

Krzyża św. i św. Józefa Oblubieńca NMP¹¹³⁴.

Tabela 396 – Chronologiczny wykaz proboszczów/administratorów greckokatolickiej parafii Stężyca

Imię/imiona i nazwisko	Okres sprawowania funkcji
Leon Smoleniec, 1787-1862	-1847-; proboszcz
Michał Horoszewicz, 1829-	-1863-; administrator
Deodat Smoleniec, 1813-	-1865-; administrator

Diak:

- Łukasz Kościuk (-1865-)¹¹³⁵.

7.109. Stężyca (RL), św. Marcina Biskupa (S. Martini EC), diecezja siedlecka

Gmina Stężyca, pow. rycki, woj. lubelskie.

Dekanat¹¹³⁶:

- garwoliński diecezji podlaskiej (1818-31.05.1867),
- garwoliński diecezji lubelskiej (31.05.1867-23.09.1918),
- stężycki diecezji janowskiej czyli podlaskiej (24.09.1918-27.10.1925),
- stężycki diecezji siedleckiej czyli podlaskiej (28.10.1925-24.03.1992),
- rycki diecezji siedleckiej (25.03.1992-2020-).

Kościół filialny:

- Stężyca, Przemienienia Pańskiego (Transfigurat. DNJChr; -1909-; poklasztorny).

Tabela 397 – Chronologiczny wykaz proboszczów/administratorów rzymskokatolickiej parafii Stężyca

Imię/imiona i nazwisko	Okres sprawowania funkcji
Bolesław Płodowski, 1872-	-1908-; proboszcz
Dominik Kuć, 1871-	1922-1923-; proboszcz
Antoni Jaroszewicz, 1833-1906	-01.07.1906; proboszcz

7.110. Stężyca /Stężyca Nadwieprzańska/ (RL), 14.08.1925-, Podwyższenia Krzyża św., archidiecezja lubelska

Stężyca Nadwieprzańska, gmina Krasnystaw, pow. krasnostawski, woj. lubelskie.

Dekanat¹¹³⁷:

- krasnostawski diecezji lubelskiej (-1966-),
- krasnostawsko-zachodni archidiecezji lubelskiej (25.03.1992-2020-).

¹¹³⁴ Spis DL 1966, s. 131.

¹¹³⁵ APL ChKG, sygn. 35/95/0/14/1185, k. 18.

¹¹³⁶ Spis DL 1883, s. 67; Spis DL 1909, s. 86; Spis DP 1921, s. 59; Spis DP 1923, s. 44; Spis DL 1932, s. 80.

¹¹³⁷ Spis DL 1966, s. 131.

Kościół został wybudowany, jako cerkiew greckokatolicka, w **1870** roku pod wezwaniem Podwyższenia Krzyża św. i św. Józefa Oblubieńca NMP¹¹³⁸.

W styczniu **1914** roku parafianie Stężycy wnieśli podanie do lubelskiego gubernatora o wydanie pozwolenia na „restaurację kościoła parafialnego”. Koszty restauracji w wysokości 5503 rubli i 30 kopiejek mają ponieść parafianie wg „listy rozkładowej”¹¹³⁹.

Parafię erygował **14 sierpnia 1925** roku biskup lubelski Marian Leon Fulman¹¹⁴⁰.

7 listopada **1965** roku została przeprowadzona wizytacja pasterska parafii¹¹⁴¹.

Tabela 398 – Chronologiczny wykaz proboszczów/administratorów rzymskokatolickiej parafii Stężycza

Imię/imiona i nazwisko	Okres sprawowania funkcji
Kazimierz Kondrat Ostrzyżek, 1927-2016	1966-1973; administrator
Waldemar Nieckarz	-22.06.2011; proboszcz
Adam Stanisław Bratek	05.04.2012-2018-; proboszcz

7.111. Stoczek (RL) /Stoczek Węgrowski/, św. Stanisława Biskupa Męczennika (S. Stanisłai EM), diecezja drohiczyńska

Gmina Stoczek, pow. węgrowski, woj. mazowieckie.

Dekanat¹¹⁴²:

- węgrowski diecezji lubelskiej (1908-24.09.1918),
- (...) diecezji podlaskiej (24.09.1918-25.03.1992),
- węgrowski diecezji drohiczyńskiej (25.03.1992-2020-).

Kaplica:

- Starawieś, cmentarz /S. Stanisłai EM/ (-1909-).

Tabela 399 – Chronologiczny wykaz administratorów/proboszczów rzymskokatolickiej parafii Stoczek

Imię/imiona i nazwisko	Okres sprawowania funkcji
Tomasz Nowacki	pierwsze półrocze 1859-; proboszcz
Jan Lipka, 1800-1888	-29.12.1888; proboszcz
Michał Karwacki, 1849-1895	1899-1893; administrator
Franciszek Bramski, 1865-1928	-1908-; administrator

7.112. Stoczek Łukowski (RL), Wniebowstąpienia NMP, diecezja siedlecka

¹¹³⁸ Spis DL 1966, s. 131.

¹¹³⁹ GłL 1914, Nr 18, s. 4.

¹¹⁴⁰ Spis DL 1966, s. 131.

¹¹⁴¹ Spis DL 1966, s. 131.

¹¹⁴² Spis DL 1909, s. 116.

Gmina/miasto Stoczek Łukowski, pow. łukowski, woj. lubelskie.

Dekanat¹¹⁴³:

- łukowski diecezji lubelskiej (-1885-1909-),
- (...) diecezji podlaskiej (24.09.1918-),
- żelechowski diecezji siedleckiej (25.03.1992-2019-).

Tabela 400 – Chronologiczny wykaz administratorów/proboszczów rzymskokatolickiej parafii Stoczek Łukowski

Imię/imiona i nazwisko	Okres sprawowania funkcji
Franciszek Jaczewski, 1832-1914	-1883-1885; proboszcz
Michał Dąbrowski, 1850-	-1908-; proboszcz

7.113. Stojanów (RG)

Współcześnie: wieś Stojanów, rejon radziechowski, obwód lwowski, Ukraina.

Dekanat:

- *cholojewski* (...) (-1890-).

W **1890** roku w mieście była jedna cerkiew a na przedmieściu druga¹¹⁴⁴.

7.114. Stojanów (RL), św. Wojciecha

Współcześnie: wieś Stojanów, rejon radziechowski, obwód lwowski, Ukraina.

Dekanat¹¹⁴⁵:

- sokalski diecezji chełmskiej (18.06.1624-15.09.1694-20.07.1717-1772),
- buski diecezji (...) (-1890).

18 czerwca **1624** roku, na synodzie diecezji, parafia Stojanów, została włączona do dekanatu sokalskiego. Stojanów nie było wymieniane wśród parafii funkcjonujących 9 lipca **1604** roku¹¹⁴⁶. Można z tego wywnioskować, że parafia została erygowana po 9 lipca 1604 roku a przed 18 czerwca 1624 roku.

W **1720** roku funkcjonował w mieście Stojanów monaster bazylikański, którego przełożonym był o. Nataniel Malewicz¹¹⁴⁷.

Fundatorami parafii w **1624** roku byli małżonkowie Wojciech i Anna Kadłubscy¹¹⁴⁸.

W **1890** roku kościół był drewniany¹¹⁴⁹.

¹¹⁴³ Spis DL 1909, s. 97.

¹¹⁴⁴ Słownik GKP T.11, s. 354.

¹¹⁴⁵ Concilia Poloniae T.9, s. 23-38, 66-78, 133-178, 214-292.

¹¹⁴⁶ Concilia Poloniae T.9, s. 23-38, 133-178.

¹¹⁴⁷ Słownik GKP T.11, s. 354.

¹¹⁴⁸ Słownik GKP T.11, s. 354.

¹¹⁴⁹ Słownik GKP T.11, s. 354.

7.115. Stróża [Stróża-Kolonia] (RL), 15.09.1975, Trójcy Przenajświętszej i Matki Bożej Częstochowskiej

Gmina Kraśnik, pow. kraśnicki, woj. lubelskie.

Dekanat:

- kraśnicki archidiecezji lubelskiej (-2017-2020-).

Parafię erygował, **15 września 1975** roku, biskup lubelski Bolesław Pylak.

Tabela 401 – Chronologiczny wykaz administratorów/proboszczów rzymskokatolickiej parafii Stróża

Imię/imiiona i nazwisko	Okres sprawowania funkcji
Marian Dwornicki, 1921-2017	15.09.1975-03.06.1981; proboszcz, pierwszy

7.116. Strzelce (PR)

Gmina Białopole, pow. chełmski, woj. lubelskie.

Dekanat¹¹⁵⁰:

- 2-gi hrubieszowski diecezji chełmsko-warszawskiej (23.05.1875-1899),
- 1-szy hrubieszowski diecezji chełmsko-warszawskiej (1900-31.07.1905),
- 1-szy hrubieszowski diecezji chełmsko-lubelskiej (31.07.1905-1915-).

Na podstawie rozporządzenia Ministra Rolnictwa i Dóbr Państwowych w przedmiocie ustanowienia zarządu państwowego nad majątkami i osadami pocerkiewnymi, znajdującymi się na obszarze byłego Królestwa Kongresowego z 16 czerwca **1919** roku majątek cerkwi Strzelce został objęty zarządem państwowym przez Zarząd Okręgu Dóbr Państwowych w Radomiu¹¹⁵¹.

Tabela 402 – Chronologiczny wykaz proboszczów/administratorów prawosławnej parafii Strzelce

Imię/imiiona i nazwisko	Okres sprawowania funkcji
Michał Litwiniec, 1855-	-1888-1912-; proboszcz

7.117. Strzelce (RG), św. Jerzego Męczennika

Gmina Białopole, pow. chełmski, woj. lubelskie.

¹¹⁵⁰ PKLG 1885, s. 75; PKLG 1887, s. 79; PKLG 1892, s. 228; PKLG 1898, s. 224, 225; PKLG 1899, s. 203, 204; PKLG 1900, s. 206; PKLG 1901, s. 208; PKLG 1902, s. 267, 268; PKLG 1903, s. 228; PKLG 1904, s. 275; PKLG 1905, s. 256; PKLG 1906, s. 177; PKLG 1907, s. 143; PKLG 1908, s. 142; PKLG 1909, s. 149; PKLG 1910, s. 152; PKLG 1911, s. 160; PKLG 1912, s. 163;

¹¹⁵¹ Monitor Polski 1919, Nr 135, s. 1.

Dekanat¹¹⁵²:

- dubieniecki diecezji chełmskiej (-1833-1865-).

2 lutego **1823** roku zostało ustanowione bractwo przy cerkwi parafialnej, bractwo istniało w **1833** roku (wówczas do bractwa należało 39 osób)¹¹⁵³.

Kolatorem cerkwi był Józef Iżycki (-**1842**-)¹¹⁵⁴.

Tabela 403 – Chronologiczny wykaz proboszczów/administratorów greckokatolickiej parafii Strzelce

Imię/imiona i nazwisko	Okres sprawowania funkcji
Bazyli Hukiewicz, 1789-	-1819-; proboszcz
Jan Hukiewicz, 1802-	-1847-; administrator -1856-1863-; proboszcz

7.118. Strzyżów (PR)

Gmina Horodło, pow. hrubieszowski, woj. lubelskie.

Dekanat¹¹⁵⁵:

- 1-szy hrubieszowski diecezji warszawsko-chełmskiej (23.05.1875-31.07.1905),
- 1-szy hrubieszowski diecezji chełmsko-lubelskiej (31.07.1905-1915-).

3 maja **1906** roku biskup diecezji chełmsko-lubelskiej Eulogiusz przeprowadził wizytację cerkwi w miejscowości Strzyżów¹¹⁵⁶.

Na podstawie rozporządzenia Ministra Rolnictwa i Dóbr Państwowych w przedmiocie ustanowienia zarządu państwowego nad majątkami i osadami pocerkiewnymi, znajdującymi się na obszarze byłego Królestwa Kongresowego z 16 czerwca **1919** roku majątek cerkwi **Strzyżów, Husynne** został objęty zarządem państwowym przez Zarząd Okręgu Dóbr Państwowych w Radomiu¹¹⁵⁷.

Tabela 404 – Chronologiczny wykaz proboszczów/administratorów prawosławnej parafii Strzyżów

Imię/imiona i nazwisko	Okres sprawowania funkcji
Michał Jozafat Witoszyński, 1835-1879	1875-10.07.1879; administrator
Józef Jasiński, 1840-	-1887-1900-; proboszcz
	1901; wakat
Aleksy Jakuta	-1902-1904-; proboszcz
Antoni Nienadkiewicz	-1905-1912-; proboszcz

¹¹⁵² Rocznik RWCh 1847, s. 289.

¹¹⁵³ APL ChKG, sygn. 35/95/0/14/1167, k. 23, 24.

¹¹⁵⁴ APL ChKG, sygn. 35/95/0/14/1167, k. 413, 414.

¹¹⁵⁵ PKLG 1885, s. 75; PKLG 1887, s. 79; PKLG 1892, s. 227; PKLG 1898, s. 224, 225; PKLG 1899, s. 203, 204; PKLG 1900, s. 206; PKLG 1901, s. 208; PKLG 1902, s. 267, 268; PKLG 1904, s. 275; PKLG 1905, s. 256; PKLG 1906, s. 177; PKLG 1907, s. 143; PKLG 1908, s. 142; PKLG 1909, s. 149; PKLG 1910, s. 152; PKLG 1911, s. 160; PKLG 1912, s. 163;

¹¹⁵⁶ CCZ 1906, Nr 7, s. 208.

¹¹⁵⁷ Monitor Polski 1919, Nr 135, s. 1.

7.119. Strzyżów (RG), Narodzenia NMP

Gmina Horodło, pow. hrubieszowski, woj. lubelskie.

Dekanat¹¹⁵⁸:

- horodelski diecezji chełmskiej (-1816-1865-).

Cerkiew filialna: Husynne (-1863-)¹¹⁵⁹.

Kolatorzem cerkwi był Ksawery Starzewski (-1816-)¹¹⁶⁰.

Kolatorzem cerkwi był Adam Ożarowski (-1842-1849-)¹¹⁶¹.

7 lutego 1853 roku Szkoła Elementarna w Strzyżowie została zamieniona na Szkołę Parafialną Grecko-Unicką w Strzyżowie¹¹⁶².

Tabela 405 – Chronologiczny wykaz proboszczów/administratorów greckokatolickiej parafii Strzyżów

Imię/imiona i nazwisko	Okres sprawowania funkcji
Eliasz Zborowicki, -1830	-1811-1816-; paroch
Hipolit Panasiński, 1813-1855	-1847-17.05.1855; proboszcz
Józef Liszkiewicz	18.05.1855-23.06.1855; tymczasowy administrator
Justyn Łada, 1817-1906	24.06.1855-; tymczasowy administrator
Michał Jozafat Witoszyński, 1835-1879	25.03.1858-1875; administrator

Diak:

- Antoni Chmara (ok. 1810; jeden rok; biogram w GSB),
- Jan Artyszuk /Artyszyk/ (09.11.1954/mianowanie-; 01.01.1855-28.06.1865-; diak-nauczyciel, diak-organista)¹¹⁶³.

7.120. Strzyżów (RL), 10.02.1947-, Narodzenia NMP, diecezja zamojsko-lubaczowska

Gmina Horodło, pow. hrubieszowski, woj. lubelskie.

Dekanat¹¹⁶⁴:

- hrubieszowski diecezji lubelskiej (10.02.1947-24.03.1992),
- hrubieszowsko-północny diecezji zamojsko-lubaczowskiej (25.03.1992-2020-).

Kaplica:

- Strzyżów, cukrownia, Wniebowzięcia NMP (10.02.1947-1967-).

¹¹⁵⁸ Rocznik RWCh 1847, s. 290; APL ChKG, sygn. 35/95/0/6/147, k. 48; APL ChKG, sygn. 35/95/0/14/1185, k. 37.

¹¹⁵⁹ Spis DGCh 1863, s. 9, 10; APL ChKG, sygn. 35/95/0/14/1187, k. 89.

¹¹⁶⁰ APL ChKG, sygn. 35/95/0/6/147, k. 48.

¹¹⁶¹ APL ChKG, sygn. 35/95/0/14/1167, k. 427, 428.

¹¹⁶² APL ChKG, sygn. 35/95/0/14/1186, k. 512, 513.

¹¹⁶³ APL ChKG, sygn. 35/95/0/14/1184, k. 25; APL ChKG, sygn. 35/95/0/14/1185, k. 37; APL ChKG, sygn. 35/95/0/14/1187, k. 50.

¹¹⁶⁴ Spis DL 1948 s. 89; Spis DL 1966, s. 118; Spis DZL 2010, s. 76

Parafia została erygowana 10 lutego 1947 roku. Do parafii weszły następujące miejscowości: Husynne, Kraśnica, Rogalin, Starzeń, Strzyżów.

Wizytacja pasterska parafii odbyła się w czerwcu 1947 roku¹¹⁶⁵.

Tabela 406 – Chronologiczny wykaz administratorów/proboszczów rzymskokatolickiej parafii Strzyżów

Imię/imiona i nazwisko	Okres sprawowania funkcji
Stanisław Orłowski, 1909-1994	10.02.1947-1967-; administrator -1988; proboszcz
Kazimierz Kiełbana, 1947-2018	17.02.1988 lub 12.09.1988-07.06.2005; administrator
Roman Karpowicz, 1965-	07.06.2005-19.08.2015; proboszcz
Bogdan Bejgier, 1968-	19.08.2015-2020-; proboszcz



Pomnik 1 – Rok 2012, 21 października. Pomnik ku czci pomordowanych przez bolszewików, 23 września 1939 roku, 13 żołnierzy 27. Pułku Piechoty 7. Dywizji Armii Kraków. Pomnik stoi na granicy Strzyżowa i Rogalina, przy drodze krajowej 74, DK74 (foto Henryk Kulik).

7.121. Studzianki (RL), AL

¹¹⁶⁵ Spis DL 1948, s. 89.

Tabela 407 – Chronologiczny wykaz administratorów/proboszczów rzymskokatolickiej parafii Studzianki

Imię/imiona i nazwisko	Okres sprawowania funkcji
Zbigniew Andrzej Borowski, 1955-2018	; proboszcz

7.122. Stulno (RG)

Gmina Wola Uhruska, pow. włodawski, woj. lubelskie.
/Powiat krasnostawski, ziemia chełmska, woj. ruskie (-1791-1792-)¹¹⁶⁶./

Do parafii Stulno należały wsie: Bytyń, *Dobrawoda*, *Horochowiszczce*, Stulno, *Smolarze*, Zabuze (współcześnie Ukraina), Zbereże (-1791-1792-)¹¹⁶⁷.

Dekanat¹¹⁶⁸:

- chełmski diecezji chełmskiej (-1791-1792-).

Tabela 408 – Chronologiczny wykaz proboszczów/administratorów greckokatolickiej parafii Stulno

Imię/imiona i nazwisko	Okres sprawowania funkcji
Teodor Jędrzejewicz, 1740-1818	-1792-21.11.1818; proboszcz

7.123. Swory (RG), św. Eliasza Proroka

Gmina Biała Podlaska, pow. bialski, woj. lubelskie.

Dekanat¹¹⁶⁹:

- międzyrzecki diecezji chełmskiej (-1833-1865-).

16 lutego **1827** roku zostało ustanowione bractwo przy cerkwi parafialnej, bractwo istniało w **1833** roku (wówczas do bractwa należało 138 osób)¹¹⁷⁰.

Kolatorem cerkwi był Witold Mirski (-**1842**-)¹¹⁷¹.

W **1853** roku grzebano zmarłych nadal tylko na cmentarzu przy cerkwi¹¹⁷².

Tabela 409 – Chronologiczny wykaz proboszczów/administratorów greckokatolickiej parafii Swory

Imię/imiona i nazwisko	Okres sprawowania funkcji
Symeon Bielecki, -1816	-22.01.1816; proboszcz

¹¹⁶⁶ APL KomisjeCWZCh, sygn. 35/18/0/-/4, k. 419.

¹¹⁶⁷ APL KomisjeCWZCh, sygn. 35/18/0/-/4, k. 419-436.

¹¹⁶⁸ APL KomisjeCWZCh, sygn. 35/18/0/-/4, k. 419.

¹¹⁶⁹ Rocznik RWCh 1847, s. 295; APL ChKG, sygn. 35/95/0/9.3/245, k. 12.

¹¹⁷⁰ APL ChKG, sygn. 35/95/0/14/1167, k. 35-38.

¹¹⁷¹ APL ChKG, sygn. 35/95/0/14/1167, k. 457, 458.

¹¹⁷² APL ChKG, sygn. 35/95/0/9.3/245, k. 12.

Imię/imiona i nazwisko	Okres sprawowania funkcji
Grzegorz Karpowicz, 1822-	-1847-; administrator
Emilian Sieniewicz, 1833-	-1863-; administrator

7.124. Swory (RL)

Gmina Biała Podlaska, pow. bialski, woj. lubelskie.

Dekanat:

- (...) diecezji podlaskiej (-1929-).

Tabela 410 – Chronologiczny wykaz proboszczów/administratorów rzymskokatolickiej parafii Swory

Imię/imiona i nazwisko	Okres sprawowania funkcji
Jan Kościelski, 1877-	ok. grudzień 1929-14.06.1931; administrator
Jan Bakiera, 1884-1942	02.03.1931-20.06.1935; administrator

7.125. Suchowola (PR)

Gmina Adamów, pow. zamojski, woj. lubelskie.

Dekanat¹¹⁷³:

- zamojski diecezji chełmsko-warszawskiej (23.05.1875-31.07.1905),
- zamojski diecezji chełmsko-lubelskiej (31.07.1905-1915-).

9 maja **1906** roku wyruszyła z Suchowoli procesja do Zamościa na uroczystą mszę św. odprowadzaną przez biskupa Eulogiusza w cerkwi św. Mikołaja w Zamościu¹¹⁷⁴.

Na podstawie rozporządzenia Ministra Rolnictwa i Dóbr Państwowych w przedmiocie ustanowienia zarządu państwowego nad majątkami i osadami pocerkiwnymi, znajdującymi się na obszarze byłego Królestwa Kongresowego z 16 czerwca **1919** roku majątek cerkwi Suchowola (gmina Suchowola) został objęty zarządem państwowym przez Zarząd Okręgu Dóbr Państwowych w Radomiu¹¹⁷⁵.

Tabela 411 – Chronologiczny wykaz proboszczów/administratorów prawosławnej parafii Suchowola

Imię/imiona i nazwisko	Okres sprawowania funkcji
Grzegorz Koziej	-1878-; proboszcz
Stefan Wac	-30.11.1903-; proboszcz
Józef Szykuła	-1908-1912-; proboszcz

¹¹⁷³ PKLG 1879, s. 80, 81; PKLG 1909, s. 170; PKLG 1910, s. 174; PKLG 1911, s. 180; PKLG 1912, s. 184.

¹¹⁷⁴ CCZ 1906, Nr 13, s. 447-453.

¹¹⁷⁵ Monitor Polski 1919, Nr 135, s. 1.

7.126. Suchowola (RG), św. Jana Ewangelisty

Gmina Adamów, pow. zamojski, woj. lubelskie.

Dekanat¹¹⁷⁶:

- szczebrzeszyński diecezji chełmskiej (-1833-1865-).

Cerkiew filialna:

- Krasnobród (-1847-1863-).

W **1830** roku zostało ustanowione bractwo przy cerkwi parafialnej, bractwo istniało w **1833** roku (wówczas do bractwa należało 24 osób)¹¹⁷⁷.

Zgodnie z wyrokiem Trybunału Cywilnego Guberni Mazowieckiej z 13 grudnia **1839** roku na rzecz cerkwi greckokatolickiej w Suchowoli zasądzone zostało prawo wolnego wrębu suchego drzewa (na opał i na budowle za asygnacjami dworskimi) w lasach dóbr Suchowoli należących do dóbr krasnobrodzkich hrabiów Tarnowskich¹¹⁷⁸.

Kolatorem cerkwi był Feliks Tarnowski (-**1842**-)¹¹⁷⁹.

W **1853** roku grzebano zmarłych nadal tylko na cmentarzu przy cerkwi¹¹⁸⁰.

Tabela 412 – Chronologiczny wykaz administratorów/proboszczów greckokatolickiej parafii Suchowola

Imię/imiona i nazwisko	Okres sprawowania funkcji
Demetriusz Tyski, -1826	-1804-11.08.1826; proboszcz
Szymon Tyski /Symeon/, 1794-	-1828-1847-; proboszcz
Paweł Pietrusiewicz, 1833-	-1863-1865-; administrator

7.127. Suchowola (RL), 08.01.1920-, Najświętszego Serca Pana Jezusa (Transfiguratio Dni), archidiecezja lubelska

Gmina Wołyń, pow. radzyński, woj. lubelskie.

Dekanat¹¹⁸¹:

- (...) diecezji lubelskiej (-1932-),
- lubartowski diecezji lubelskiej (-1955-1966-),
- czemiernicki archidiecezji lubelskiej (25.03.1992-2020-).

Parafia została utworzona **8 stycznia 1920** roku dekretem biskupa Mariana Leona Fulmana. 1 lutego 1920 roku została poświęcona tymczasowa kaplica w pałacu księcia Seweryna Czetwertyńskiego. Pierwszy proboszcz urzędował od 12 lutego 1920 roku¹¹⁸².

¹¹⁷⁶ Rocznik RWCh 1847, s. 296; Spis DGCh 1863, s. 18; APL ChKG, sygn. 35/95/0/9.3/245, k. 15; APL ChKG, sygn. 35/95/0/14/1185, k. 7.

¹¹⁷⁷ APL ChKG, sygn. 35/95/0/14/1167, k. 43, 44.

¹¹⁷⁸ APL Chłmicki, akt nr 420 z 1843 roku (dzięki pomocy Beaty Skawińskiej-Migacz).

¹¹⁷⁹ APL ChKG, sygn. 35/95/0/14/1167, k. 467, 468.

¹¹⁸⁰ APL ChKG, sygn. 35/95/0/9.3/245, k. 15.

¹¹⁸¹ Spis DL 1966, s. 147; AAN MWRiOP, sygn. 2/14/0/5/499, k. 591, 592.

¹¹⁸² Kronika parafii Suchowola. Informacja od ks. proboszcza Józefa Wiesława Chwalisza przekazana przez Franciszka Wysłockiego.

Kościół wybudowany w latach **1920-1923**. Konsekrowany w **1929** roku¹¹⁸³.
Wizytacja pasterska została przeprowadzona 30 czerwca **1964** roku¹¹⁸⁴.

Tabela 413 – Chronologiczny wykaz administratorów/proboszczów rzymskokatolickiej parafii Suchowola

Imię/imiona i nazwisko	Okres sprawowania funkcji
	12.02.1920-; proboszcz, pierwszy
Zygmunt Surdacki, 1905-1941	ok. kwiecień 1932-; proboszcz
Józef Wysłocki, 1891-1939	12.02.1920-16.06.1939; proboszcz
Józef Bierzyński, 1899-1942,	-1942; proboszcz, zginął w KL Dachau
Ignacy Kilis, 1903-	-25.09.1955; proboszcz
Józef Kruk, 1918-2014	1966-1975; administrator, proboszcz
Józef Wiesław Chwalisz, 1957-	2006-2018-; proboszcz

7.128. Suchowola (RL), 22.10.1919-, Przemienienia Pańskiego, diecezja zamojsko-lubaczowska

Gmina Adamów, pow. zamojski, woj. lubelskie.

Dekanat¹¹⁸⁵:

- zamojski diecezji lubelskiej (22.10.1919-1966-),
- krasnobrodzki diecezji zamojsko-lubaczowskiej (25.03.1992-2019-).

Kościół filialny:

- Potoczek /S. Stanislaus EM/ (-1921-).

W maju **1919** roku Kuria Diecezjalna Lubelska upoważniła proboszcza parafii Krasnobród do poświęcenia cerkwi w Suchowoli¹¹⁸⁶.

22 października 1919 roku Kuria Diecezjalna Lubelska wydała dekret erekcji parafii Suchowola¹¹⁸⁷.

W dniach 19-20 maja **1922** roku odbyła się wizytacja kanoniczna parafii Suchowola przeprowadzona przez biskupa lubelskiego Mariana Leona Fulmana¹¹⁸⁸.

Kościół został wybudowany w latach **1935-1938** staraniem proboszcza parafii ks. Władysława Bociana. Kościół poświęcony 18 grudnia 1938 roku¹¹⁸⁹.

W dniach 6-7 maja **1964** roku została przeprowadzona wizytacja pasterska¹¹⁹⁰.

Tabela 414 – Chronologiczny wykaz administratorów/proboszczów rzymskokatolickiej parafii

¹¹⁸³ Spis DL 1966, s. 147.

¹¹⁸⁴ Spis DL 1966, s. 147.

¹¹⁸⁵ Spis DZL 1922, s. 80; Schematyzm 1925, s. 130; Spis DL 1928, s. 100; Spis DL 1929, s. 100; Spis DL 1930, s. 103; Spis DL 1966, s. 205.

¹¹⁸⁶ WiadLub 1919, Nr 6, s. 190.

¹¹⁸⁷ WiadLub 1919, Nr 10, s. 312.

¹¹⁸⁸ GŁ 1922, Nr 118, s. 3, 4.

¹¹⁸⁹ Spis DL 1966, s. 205.

¹¹⁹⁰ Spis DL 1966, s. 205.

Suchowola

Imię/imiona i nazwisko	Okres sprawowania funkcji
Jan Jędrzejewski, 1874-	22.10.1919-1925-; proboszcz
Adam Moreń, 1893-	1927-1928-; proboszcz
Władysław Bocian, 1899-1940	1935-16.06.1940; proboszcz
Czesław Szydłowski, 1908-1968	1940-1967-; proboszcz
Edward Kaszak, 1928-	1968-; proboszcz
Henryk Nogalski, 1946-2019	15.12.1986-09.01.1987; administrator 09.01.1987-20.08.2014; proboszcz
Roman Palonka, 1964-	20.08.2014-2019-; proboszcz

Organista: Stanisław Franecki.

7.129. Suchożebry (RL), św. Marii Magdaleny (S. Mariae Magdal), diecezja siedlecka

Gmina Suchożebry, pow. siedlecki, woj. mazowieckie.

Dekanat¹¹⁹¹:

- radzyński diecezji lubelskiej (-1908-1916-),
- (...) diecezji podlaskiej (24.09.1918-),
- suchożebrski diecezji siedleckiej (25.03.1992-2020-).

Kościół filialny:

- Krześlin, św. Mikołaja Biskupa /S. Nicolai/ (-1909-1910).

Tabela 415 – Chronologiczny wykaz administratorów/proboszczów rzymskokatolickiej parafii Suchożebry

Imię/imiona i nazwisko	Okres sprawowania funkcji
Ludwik Pawłowski	styczeń 1849-; proboszcz
Adam Jan Sadowski, 1842-1909	-przed grudniem 1889; administrator
Józef Żebracki, -1902	-01.12.1902; administrator
Stanisław Dąbrowski, 1861-1906	-08.05.1906; proboszcz
Michał Leon Dworzycki, 1870-1926	-1908-; administrator
Władysław Jastrzębski, 1875-	-przed 31.03.1916; administrator
Józef Waśkiewicz	przed 31.03.1916-; administrator

7.130. Sulimów (RG), Wniebowzięcia Maryi

Gmina Dołhobyczów, pow. hrubieszowski, woj. lubelskie /blisko Waręża/.

Kolatorami cerkwi byli: F. Świeżawski i Maciej Świeżawski (-12.07.1759-)¹¹⁹².

¹¹⁹¹ Spis DL 1909, s. 105.

¹¹⁹² APL ChKG, sygn. 35/95/0/12.1/636, k. 86.

Tabela 416 – Chronologiczny wykaz administratorów/proboszczów greckokatolickiej parafii Sulimów

Imię/imiona i nazwisko	Okres sprawowania funkcji
Michał Mikołajewicz	przed 12.07.1759
Jan Komarczewski	12.07.1759/prezenta

7.131. Sulmice (PR)

Gmina Skierbieszów, pow. zamojski, woj. lubelskie

Dekanat¹¹⁹³:

- zamojski diecezji chełmsko-warszawskiej (23.05.1875-31.07.1905),
- zamojski diecezji chełmsko-lubelskiej (31.07.1905-1912-).

Tabela 417 – Chronologiczny wykaz administratorów/proboszczów prawosławnej parafii Sulmice

Imię/imiona i nazwisko	Okres sprawowania funkcji
Marcin <i>Bileczyński</i> ¹¹⁹⁴	-1878-; proboszcz
Marek Chróściewicz, 1858-	13.02.1884-09.10.1885; proboszcz
Szymon Subotin	-1908-1912-; proboszcz

7.132. Sulmice (RG), Podwyższenia Krzyża św.

Gmina Skierbieszów, pow. zamojski, woj. lubelskie.

Dekanat¹¹⁹⁵:

- zamojski diecezji chełmskiej (-1732-1863-).

Cerkiew filialna:

- Kalinówka (Monastyrek).

Kolatorami cerkwi Podwyższenia Krzyża św. w Sulmicach byli opiekunowie małoletniego Klemensa Zamoyskiego (-11.11.1759-)¹¹⁹⁶.

Kolatorem cerkwi była Ordynacja Zamojska (-1842-)¹¹⁹⁷.

Tabela 418 – Chronologiczny wykaz administratorów/proboszczów greckokatolickiej parafii Sulmice

¹¹⁹³ PKLG 1879, s. 80, 81; PKLG 1909, s. 170; PKLG 1910, s. 174; PKLG 1911, s. 180; PKLG 1912, s. 184.

¹¹⁹⁴ PKLG 1879, s. 80, 81;

¹¹⁹⁵ Rocznik RWCh 1847, s. 302; Spis DGCh 1863, s. 25; APL APGSulmice, sygn. 35/107/26/-/6.

¹¹⁹⁶ APL ChKG, sygn. 35/95/0/12.1/636, k. 30.

¹¹⁹⁷ APL ChKG, sygn. 35/95/0/14/1167, k. 505, 506.

Imię/imiona i nazwisko	Okres sprawowania funkcji
Maciej Łaskiewicz	-20.12.1732-1759; proboszcz
Jan Gmitorcki	-23.09.1759-16.05.1762-; tymczasowy administrator, wikariusz
Jan Łaskiewicz, 1738-	ok. 18.06.1762-; proboszcz
Stefan Łaskiewicz, 1748-1817	-1806-09.12.1817; proboszcz
Antoni Radkiewicz, 1781-	10.12.1817-1847-; proboszcz
Andrzej Wilczyński, 1807-	-1863-; proboszcz

Diak:

- Michał Sakowicz¹¹⁹⁸ (-30.08.1865-).

7.133. Sulów (RL), 17.12.1993-, św. Rajmunda Nonnata, archidiecezja lubelska

Gmina Zakrzówek, pow. kraśnicki, woj. lubelskie.

Dekanat:

- zakrzowiecki archidiecezji lubelskiej (-2018-2019-).

Parafię erygował, **17 grudnia 1993** roku, biskup lubelski Bolesław Pylak.

Tabela 419 – Chronologiczny wykaz proboszczów/administratorów rzymskokatolickiej parafii Sulów

Imię/imiona i nazwisko	Okres sprawowania funkcji
Józef Swatowski	-22.06.2002; pierwszy proboszcz
Jan Piotr Bielak	22.06.2002-2007; proboszcz
Marek Gładkowski	2007-2018-; proboszcz

7.134. Surhów (RG)

Gmina Kraśniczyn, pow. krasnostawski, woj. lubelskie.

7.135. Surhów (RL), Nawiedzenia NMP i św. Łukasza Ewangelisty, archidiecezja lubelska

Gmina Kraśniczyn, pow. krasnostawski, woj. lubelskie

Dekanat¹¹⁹⁹:

- krasnostawski diecezji chełmskiej (18.06.1624-20.07.1717-1772),
- krasnostawski diecezji lubelskiej (-1839-1966-),
- krasnostawsko-wschodni archidiecezji lubelskiej (25.03.1992-2020-).

Kościół filialny:

¹¹⁹⁸ APL ChKG, sygn. 35/95/0/14/1184, k. 16.

¹¹⁹⁹ Spis DL 1840, s. 77; Spis DL 1849, s. 10, 11; Spis DL 1909, s. 59; Spis DL 1966, s. 132; Concilia Poloniae T.9, s. 66-78, 214-292.

- Stara Wieś (Kraśniczyn), Wniebowzięcia NMP, murowany, wybudowany w latach 1854-1860 (-1966-10.04.1972).

Kaplica:

- Żułów, Zakład dla Niewidomych w Żułowie. Murowana. Erygowana w 1939 roku.

Parafia została erygowana w **1615** roku¹²⁰⁰.

18 czerwca **1624** roku, na synodzie diecezji, parafia Surhów, została włączona do dekanatu krasnostawskiego. Surhów nie był wymieniany wśród parafii funkcjonujących 9 lipca **1604** roku¹²⁰¹. Można z tego wywnioskować, że parafia została erygowana po 9 lipca 1604 roku a przed 18 czerwca 1624 roku.

Kościół murowany został wybudowany w latach **1800-1823**¹²⁰².



Odcisk 12 – Rok **1880**, 5 maja. Odcisk pieczęci urzędowej urzędnika stanu cywilnego rzymskokatolickiej parafii Surhów (ze zbiorów Andrzeja Karczmarczuka).



Odcisk 13 – Rok **1927**, 27 lutego. Odcisk pieczęci urzędowej urzędnika stanu cywilnego rzymskokatolickiej parafii Surhów.

20 czerwca **1964** roku została przeprowadzona wizytacja pasterska parafii¹²⁰³.

¹²⁰⁰ Spis DL 1966, s. 132.

¹²⁰¹ Concilia Poloniae T.9, s. 23-38, 133-178.

¹²⁰² Spis DL 1966, s. 132.

¹²⁰³ Spis DL 1966, s. 132.

Tabela 420 – Chronologiczny wykaz proboszczów/administratorów rzymskokatolickiej parafii Surhów

Imię/imiona i nazwisko	Okres sprawowania funkcji
Jakub Szeliński	-1675-; pleban
Józef Bosakiewicz	1790-24.03.1829
Józef Tarnowski, 1802-1856	1839-1846-; proboszcz
Franciszek Michalski, 1813-1874	-1848-30.03.1874; proboszcz
Hipolit Kulesza, 1829-1902	1874-1887; administrator
Bolesław Okólski, 1850-1921	1884-; administrator
Ludwik Łabęcki, -1905	ok. kwiecień 1887-; administrator
Józef Jaworowski, 1847-1910	1896-17.07.1910; administrator
Jan Włodziński ¹²⁰⁴	17.07.1910-ok. 30.08.1910; administrator
Antoni Bzowski, 1878-1939	ok. 01.09.1910-1931; proboszcz
Antoni Białowąs, 1891-	1931-06.08.1934-; proboszcz
Marian Markiewicz, 1908-1950	?1935-30.07.1950; proboszcz
Józef Gumienniczek, 1894-	1950-1966-; administrator
Edward Jan Łatka	2007-2018-; proboszcz

7.136. Susiec (RL), 1906-, św. Jana Nepomucena (S. Joannes Nepomuc. M), diecezja zamojsko-lubaczowska

Gmina Susiec, pow. tomaszowski, woj. lubelskie.

Dekanat¹²⁰⁵:

- tomaszowski diecezji lubelskiej (-1922-1931-),
- józefowski diecezji zamojsko-lubaczowskiej (25.03.1992-2019-).

Kościół murowany wybudowany, w latach **1862-1868**, staraniem proboszcza parafii Zwiastowania NMP w Tomaszowie Lubelskim ks. Feliksa Kwiatkowskiego, z fundacji m.in. Ordynacji Zamojskiej¹²⁰⁶.

Kościół w Suścu był kościołem filialnym parafii Tomaszów (-1911-1914-)¹²⁰⁷.

Parafię erygował, w **1906** roku, biskup lubelski Franciszek Jaczewski¹²⁰⁸. Jeszcze w 1914 roku kościół w Suścu był wymieniany, jako kościół filialny parafii Zwiastowania NMP w Tomaszowie Lubelskiem

Tabela 421 – Chronologiczny wykaz administratorów/proboszczów rzymskokatolickiej parafii

¹²⁰⁴ APL APRSurhów, sygn. 35/1928/0/2.4/125.

¹²⁰⁵ Spis DL 1923, s. 75; Spis DL 1928, s. 90; Spis DL 1929, s. 90; Spis DL 1932, s. 158; Spis DZL 2010, s. 78.

¹²⁰⁶ Spis DL 1932, s. 158.

¹²⁰⁷ Spis DL 1912, s. 47; Spis DL 1915, s. 48.

¹²⁰⁸ Spis DL 1932, s. 158.

Susiec

Imię/imiona i nazwisko	Okres sprawowania funkcji
Władysław Jacniacki, 1889-1943	ok. listopad 1919-ok. lipiec 1920; proboszcz
Andrzej Prejs, 1871-	14.07.1920-11.09.1922; proboszcz
Ignacy Mickiewicz, 1864-1935	12.09.1922-13.04.1927; proboszcz
Jan Majsterski, 1867-1942	1927-1942; proboszcz
Zenon Władysław Ziomek, 1933-2018	sierpień 1974-lipiec 1981; administrator
Roman Jaworski, 1947-2014	-10.05.2004; proboszcz
Piotr Kornafel	10.05.2004-16.08.2017; proboszcz
	16.08.2017-

7.137. Suszów (PR)

Gmina Telatyn, pow. tomaszowski, woj. lubelskie.

25 kwietnia **1906** roku biskup diecezji chełmsko-lubelskiej Eulogiusz przeprowadził wizytację cerkwi w Suszowie¹²⁰⁹.

Na podstawie rozporządzenia Ministra Rolnictwa i Dóbr Państwowych w przedmiocie ustanowienia zarządu państwowego nad majątkami i osadami pocerkiewnymi, znajdującymi się na obszarze byłego Królestwa Kongresowego z 16 czerwca **1919** roku majątek cerkwi Suszów (gmina Poturzyn, pow. tomaszowski) został objęty zarządem państwowym przez Zarząd Okręgu Dóbr Państwowych w Radomiu¹²¹⁰.

7.138. Sycyna (RG), Przemienienia Pańskiego

Gmina Biała Podlaska, pow. bialski, woj. lubelskie.

Dekanat¹²¹¹:

- międzyrzecki diecezji chełmskiej (-1833-1842-).

16 lutego **1828** roku zostało ustanowione bractwo przy cerkwi parafialnej, bractwo istniało w **1833** roku (wówczas do bractwa należało 51 osób)¹²¹².

Kolatorem cerkwi był Witold Mirski (-**1842**-)¹²¹³.

Tabela 422 – Chronologiczny wykaz administratorów/proboszczów greckokatolickiej parafii Sycyna

Imię/imiona i nazwisko	Okres sprawowania funkcji
Grzegorz Górski, 1800-1856	-1847-; administrator

¹²⁰⁹ CCZ 1906, Nr 7, s. 207.

¹²¹⁰ Monitor Polski 1919, Nr 135, s. 1.

¹²¹¹ Rocznik RWCh 1847, s. 295.

¹²¹² APL ChKG, sygn. 35/95/0/14/1167, k. 35-38.

¹²¹³ APL ChKG, sygn. 35/95/0/14/1167, k. 457, 458.

7.139. Syczyn (PR)

Gmina Wierzbica, pow. chełmski, woj. lubelskie.

Dekanat¹²¹⁴:

- 2-gi chełmski diecezji chełmsko-lubelskiej (31.07.1905-1915-).

Na podstawie rozporządzenia Ministra Rolnictwa i Dóbr Państwowych w przedmiocie ustanowienia zarządu państwowego nad majątkami i osadami pocerkiewnymi, znajdującymi się na obszarze byłego Królestwa Kongresowego z 16 czerwca **1919** roku majątek cerkwi Syczyn (gmina Olchowiec) został objęty zarządem państwowym przez Zarząd Okręgu Dóbr Państwowych w Radomiu¹²¹⁵.

Tabela 423 – Chronologiczny wykaz proboszczów/administratorów prawosławnej parafii Syczyn

Imię/imiona i nazwisko	Okres sprawowania funkcji
Leon Straszkiwicz	-1908-1912-; proboszcz

7.140. Syczyn (RG)

Gmina Wierzbica, pow. chełmski, woj. lubelskie.

Dekanat¹²¹⁶:

- lubelski diecezji chełmskiej (-1833-1865-).

W **1853** roku grzebano zmarłych nadal tylko na cmentarzu przy cerkwi¹²¹⁷.

Tabela 424 – Chronologiczny wykaz proboszczów/administratorów greckokatolickiej parafii Syczyn

Imię/imiona i nazwisko	Okres sprawowania funkcji
Mikołaj Kościukiewicz, -1825	14.02.1825; proboszcz
Grzegorz Kurmanowicz, 1804-	-1847-1865-; proboszcz

7.141. Syczyn (RL), 1953-, Niepokalanego Serca NMP, archidiecezja lubelska

Gmina Wierzbica, pow. chełmski, woj. lubelskie.

Dekanat:

- chełmsko-zachodni diecezji lubelskiej (-25.03.1992),

¹²¹⁴ PKLG 1909, s. 259; PKLG 1910, s. 265; PKLG 1911, s. 267; PKLG 1912, s. 279.

¹²¹⁵ Monitor Polski 1919, Nr 135, s. 1.

¹²¹⁶ Rocznik RWCh 1847, s. 293; Spis DGCh 1863, s. 14; APL ChKG, sygn. 35/95/0/14/1190, k. 16.

¹²¹⁷ APL ChKG, sygn. 35/95/0/9.3/245, k. 12.

- siedliński archidiecezji lubelskiej (25.03.1992-2020-).

Parafię erygował, w **1953** roku, biskup lubelski Piotr Kałwa.

Tabela 425 – Chronologiczny wykaz proboszczów/administratorów rzymskokatolickiej parafii Syczyn

Imię/imiona i nazwisko	Okres sprawowania funkcji
Józef Kasper Struski, 1937-2016	24.06.1982-14.08.1982; administrator, wikariusz 14.08.1982-19.07.1986; proboszcz
Zygmunt Woźniak	
Andrzej Gromada, 1926-2019	06.05.1961-11.12.1985; proboszcz
Piotr Raszyński	01.07.2013-2018-; proboszcz

7.142. Szarowola (PR)

Gmina Tomaszów Lubelski, pow. tomaszowski, woj. lubelskie.

W grudniu **1903** roku biskup lubelski Eulogiusz podziękował proboszczowi parafii Szarowola Kornelowi Gierasimowiczowi i budowniczym cerkwi (*A. Bernadzkiemu, S. Bartoszinowi*) za wybudowanie cerkwi w Szarowoli¹²¹⁸.

Tabela 426 – Chronologiczny wykaz proboszczów/administratorów prawosławnej parafii Szarowola

Imię/imiona i nazwisko	Okres sprawowania funkcji
Kornel Gierasimowicz	-1903-; proboszcz

7.143. Szarowola (RL), 16.07.1995-, Krzyża św., diecezja zamojsko-lubaczowska

Gmina Tomaszów Lubelski, pow. tomaszowski, woj. lubelskie.

Dekanat¹²¹⁹:

- tomaszowsko-północny diecezji zamojsko-lubaczowskiej (16.07.1995-2019-).

Parafię erygował, **16 lipca 1995** roku, biskup zamojsko-lubaczowski Jan Śrutwa.

Tabela 427 – Chronologiczny wykaz proboszczów/administratorów rzymskokatolickiej parafii Szarowola

Imię/imiona i nazwisko	Okres sprawowania funkcji
Krzysztof Kłos	-23.06.2008; proboszcz
Józef Bednarz, 1958-	23.06.2008-17.08.2016; proboszcz

¹²¹⁸ CWEW 1903, Nr 49 s. 605.

¹²¹⁹ Spis DZL 2010.

Imię/imiona i nazwisko	Okres sprawowania funkcji
Piotr Gmiterek, 1973-	17.08.2016-2019-; proboszcz

7.144. Szarpańce (RG)

Współcześnie rejon sokalski, obwód lwowski, Ukraina.

Dekanat¹²²⁰:

- sokalski diecezji chełmskiej (-1751-).

Tabela 428 – Chronologiczny wykaz proboszczów/administratorów greckokatolickiej parafii Szarpańce

Imię/imiona i nazwisko	Okres sprawowania funkcji
Jan Grabowiecki, 1725-	22.06.1751-; proboszcz

7.145. Szewnia (PR)

Szewnia Dolna, gmina Adamów, pow. zamojski, woj. lubelskie.

Drewniana cerkiew została wybudowana w **1905** roku.

9 maja **1906** roku wyruszyła ze Szewni procesja do Zamościa na uroczystą mszę św. odprawianą przez biskupa Eulogiusza w cerkwi św. Mikołaja w Zamościu¹²²¹.

Cerkiew została wyświęcona na kościół rzymskokatolicki 24 marca **1919** roku¹²²² /rekoncyliowany w **1946** roku¹²²³/.

7.146. Szewnia (RG), św. Michała Archanioła

Szewnia Dolna, gmina Adamów, pow. zamojski, woj. lubelskie.

Dekanat¹²²⁴:

- szczebrzeszyński diecezji chełmskiej (-1833-1853-).

Cerkiew Szewnia była filialna cerkwią parafii Potoczek (-1840-1847-).

W **1827** roku zostało ustanowione bractwo przy cerkwi parafialnej, bractwo istniało w **1833** roku (wówczas do bractwa należało 27 osób)¹²²⁵.

Kolatorem cerkwi był Antoni Tarnowski (-**1842**-)¹²²⁶.

¹²²⁰ APL ChKG, sygn. 35/95/0/12.1/635, k. 48.

¹²²¹ CCZ 1906, Nr 13, s. 447-453.

¹²²² Spis DL 1939, s. 209.

¹²²³ Spis DL 1966, s. 201.

¹²²⁴ Rocznik RWCh 1847, s. 296; APL ChKG, sygn. 35/95/0/9.3/245, k. 15.

¹²²⁵ APL ChKG, sygn. 35/95/0/14/1167, k. 43, 44.

¹²²⁶ APL ChKG, sygn. 35/95/0/14/1167, k. 467, 468.

W **1853** roku grzebano zmarłych nadal tylko na cmentarzu przy cerkwi¹²²⁷.

Tabela 429 – Chronologiczny wykaz administratorów/proboszczów greckokatolickiej parafii Szewnia

Imię/imiona i nazwisko	Okres sprawowania funkcji
Bazyli Horoszewicz, 1781-	-1835-; administrator

Diacy (biogramy w GSB):

- Jacenty Kirczyński.
- Jozafat Moroz.

7.147. Szkopy (PR)

Gmina Repki, pow. sokołowski, woj. mazowieckie.

Na podstawie rozporządzenia Ministra Rolnictwa i Dóbr Państwowych w przedmiocie ustanowienia zarządu państwowego nad majątkami i osadami pocerkiewnymi, znajdującymi się na obszarze byłego Królestwa Kongresowego z 16 czerwca **1919** roku majątek cerkwi Szkopy (gmina Repki) został objęty zarządem państwowym przez Zarząd Okręgu Dóbr Państwowych w Siedlcach¹²²⁸.

7.148. Szkopy (RG), św. Trójcy

Gmina Repki, pow. sokołowski, woj. mazowieckie.

Dekanat¹²²⁹:

- sokołowski diecezji chełmskiej (-1833-1865-).

10 lutego **1827** roku zostało ustanowione bractwo przy cerkwi parafialnej, bractwo istniało w **1833** roku (wówczas do bractwa należało 69 osób)¹²³⁰.

W **1853** roku grzebano zmarłych na cmentarzu oddalonym od cerkwi¹²³¹.

Tabela 430 – Chronologiczny wykaz proboszczów/administratorów greckokatolickiej parafii Szkopy

Imię/imiona i nazwisko	Okres sprawowania funkcji
Łukasz Pawłowicz, -1827	10.04.1827; proboszcz
Aleksander Zatkalik, 1821-	-1847-; administrator
Emilian Bańkowski, 1830-	-1863-; administrator

¹²²⁷ APL ChKG, sygn. 35/95/0/9.3/245, k. 15.

¹²²⁸ Monitor Polski 1919, Nr 135, s. 1.

¹²²⁹ Rocznik RWCh 1847, s. 296; Spis DGCh 1863, s. 17; APL ChKG, sygn. 35/95/0/9.3/245, k. 14.

¹²³⁰ APL ChKG, sygn. 35/95/0/14/1167, k. 41, 42.

¹²³¹ APL ChKG, sygn. 35/95/0/9.3/245, k. 14.

7.149. Szkopy (RL)

Gmina Repki, pow. sokołowski, woj. mazowieckie.

Dekanat:

- (...) diecezji podlaskiej (-1937-).

Tabela 431 – Chronologiczny wykaz proboszczów/administratorów rzymskokatolickiej parafii Szkopy

Imię/imiona i nazwisko	Okres sprawowania funkcji
Bolesław Górski, 1877-	31.01.1927-10.04.1937; proboszcz

7.150. Szlatyn (PR)

Gmina Jarczów, pow. tomaszowski, woj. lubelskie.

Dekanat¹²³²:

- 1-szy tomaszowski diecezji chełmsko-lubelskiej (31.07.1905-1915-).

Na podstawie rozporządzenia Ministra Rolnictwa i Dóbr Państwowych w przedmiocie ustanowienia zarządu państwowego nad majątkami i osadami pocerkiwnymi, znajdującymi się na obszarze byłego Królestwa Kongresowego z 16 czerwca **1919** roku majątek cerkwi Szlatyn został objęty zarządem państwowym przez Zarząd Okręgu Dóbr Państwowych w Radomiu¹²³³.

Tabela 432 – Chronologiczny wykaz proboszczów/administratorów prawosławnej parafii Szlatyn

Imię/imiona i nazwisko	Okres sprawowania funkcji
Hipolit Kosonocki	-04.11.1881; proboszcz
Mikołaj Leonowicz	-1908-1912-; proboszcz
Mikołaj Kość, 1872-	24.03.1924-13.10.1928; proboszcz
Teodozjusz Matwiejczuk, 1902-1988	16.01.1930-27.07.1931; 17.09.1931-1939; proboszcz

7.151. Szlatyn (RG)

Gmina Jarczów, pow. tomaszowski, woj. lubelskie.

Dekanat¹²³⁴:

- tomaszowski diecezji chełmskiej (-1842-1865-).

Cerkiew filialna:

¹²³² PKLG 1909, s. 234; PKLG 1910, s. 240; PKLG 1911, s. 242; PKLG 1912, s. 251.

¹²³³ Monitor Polski 1919, Nr 135, s. 1.

¹²³⁴ Rocznik RWCh 1847, s. 298; APL ChKG, sygn. 35/95/0/14/1185, k. 27.

- Wierszczyca (-1842-1863-)¹²³⁵. Kolatorem był Jan Lityński (-1842-)¹²³⁶.

Kolatorem był Jan Lityński (-1842-)¹²³⁷.

Tabela 433 – Chronologiczny wykaz proboszczów/administratorów greckokatolickiej parafii Szlatyn

Imię/imiona i nazwisko	Okres sprawowania funkcji
Bazyli Lewicki, 1763-1830	-06.05.1830; proboszcz
Ignacy Makoński, -1863	-1847-; administrator
Ignacy Krypiakiewicz, 1814-	-1863-; administrator

7.152. Szczebrzeszyn (PR)

Miasto Szczebrzeszyn, pow. zamojski, woj. lubelskie.

Dekanat¹²³⁸:

- zamojski diecezji chełmsko-warszawskiej (23.05.1878-),
- 1-szy biłgorajski diecezji chełmsko-lubelskiej (31.07.1905-1915-).

Tabela 434 – Chronologiczny wykaz administratorów/proboszczów prawosławnej parafii Szczebrzeszyn

Imię/imiona i nazwisko	Okres sprawowania funkcji
Aleksander Górski, 1820-	1875-ok. 31.07.1878-; administrator
Tymoteusz Tracz, 1847-1909	ok. 04.08.1878-21.10.1909; proboszcz

7.153. Szczebrzeszyn (RG), Wniebowzięcia NMP /Zaśnięcia NMP/

Miasto Szczebrzeszyn, pow. zamojski, woj. lubelskie.

Dekanat¹²³⁹:

- szczebrzeszyński diecezji chełmskiej (-1833-1865-).

18 lipca **1715** roku parafię wizytowali: wizytator episkopski ks. Konstanty Kizikowski (proboszcz parafii Grabowiec), ks. Polikarp Białowolski (proboszcz parafii Śniatycze). Cerkiew była murowana w dobrym stanie. Protokół wizytacyjny zatwierdził 24 września 1715 roku biskup chełmski Józef Lewicki¹²⁴⁰.

Do parafii należały miejscowości: miasto Szczebrzeszyn oraz wsie Brody, Bodaczów, Kawęczyn (-1715-)¹²⁴¹.

¹²³⁵ Rocznik RWCh 1847, s. 298; Spis DGCh 1863, s. 20; APL ChKG, sygn. 35/95/0/14/1167, k. 477, 478.

¹²³⁶ APL ChKG, sygn. 35/95/0/14/1167, k. 477, 478.

¹²³⁷ APL ChKG, sygn. 35/95/0/14/1167, k. 477, 478.

¹²³⁸ PKLG 1879, s. 80, 81; PKLG 1909, s. 133; PKLG 1910, s. 136; PKLG 1911, s. 144; PKLG 1912, s. 146.

¹²³⁹ Rocznik RWCh 1847, s. 296; Spis DGCh 1863, s. 18.

¹²⁴⁰ APL ChKG, sygn. 35/95/0/5/100, k.1-5.

¹²⁴¹ APL ChKG, sygn. 35/95/0/5/100, k.1-5.

11 marca **1718** roku parafię wizytowali: wizytator episkopski ks. Konstanty Kizikowski (proboszcz parafii Grabowiec), ks. Polikarp Białowolski (proboszcz parafii Śniatycze)¹²⁴².

11 października **1774** roku ordynat Jan Jakub Zamojski dokonuje prezenty ks. Jana Lipowieckiego na proboszcza¹²⁴³.

Kolatorzem cerkwi była Ordynacja Zamojska (-**1842**-)¹²⁴⁴.

Tabela 435 – Chronologiczny wykaz administratorów/proboszczów greckokatolickiej parafii Szczebrzeszyn

Imię/imiona i nazwisko	Okres sprawowania funkcji
Aleksander Starkiewicz, -1715	przed 18.07.1715; proboszcz
Andrzej Karpiński	18.07.1715/wprowadzenie-; proboszcz
Teodor Batycki	-01.01.1811-1812-; proboszcz
Jan Iwaszkiewicz, 1786-1852	-01.01.1816-31.12.1850; proboszcz
Józef Lisowski, 1808-	01.01.1851-31.03.1852; administrator
Aleksander Górski, 1820-	01.04.1852-13.08.1853; administrator 14.08.1853-1875; proboszcz

Diacy:

- Antoni S (...) (-30.08.1865-)¹²⁴⁵.

7.154. Szczebrzeszyn (RL), 1397-, św. Mikołaja /S. Nicolai/, diecezja zamojsko-lubaczowska

Miasto Szczebrzeszyn, pow. zamojski, woj. lubelskie.

Dekanat¹²⁴⁶:

- zamojski diecezji chełmskiej (09.07.1604-1717-1772),
- zamojski diecezji lubelskiej (-1839-1916-),
- szczebrzeszyński diecezji lubelskiej (-31.12.1934),
- zamojski diecezji lubelskiej (01.01.1935-),
- szczebrzeszyński diecezji zamojsko-lubaczowskiej (25.03.1992-2020-).

Kościół filialne¹²⁴⁷:

- Szczebrzeszyn, św. Katarzyny (-1938-),

Kaplice¹²⁴⁸:

- Klemensów, prywatna (-1939-).
- Szczebrzeszyn, szpitalna (-1863-1880-).
- Szczebrzeszyn, św. Leonarda Op., cmentarz (-1869-1938-). Wybudowana w latach 1907-

¹²⁴² APL ChKG, sygn. 35/95/0/5/100, k.1-5.

¹²⁴³ APL ChKG, sygn. 35/95/0/12.1/636, k. 556-558.

¹²⁴⁴ APL ChKG, sygn. 35/95/0/14/1167, k. 469, 470.

¹²⁴⁵ APL ChKG, sygn. 35/95/0/14/1184, k. 17.

¹²⁴⁶ Spis DL 1840, s. 79; Spis DL 1864, s. 14; Spis DL 1870, s. 54; Spis DL 1881, s. 42; Spis DL 1917, s. 51; Concilia Poloniae T.9, s. 9-20, 66-78, 83-130, 214-292; GłL 1935, Nr 25, s. 5.

¹²⁴⁷ Spis DL 1939, s. 218.

¹²⁴⁸ Spis DL 1840, s. 95; Spis DL 1848, s. 25; Spis DL 1849, s. 24; Spis DL 1864, s. 14; Spis DL 1876, s. 66; Spis DL 1881, s. 42, 43; Spis DL 1915, s. 51; Spis DL 1917, s. 51; Spis DL 1939, s. 218.

1910 z fundacji Maurycego Zamoyskiego staraniem proboszcza parafii ks. Jana Nepomucena Grabarskiego.

- Zwierzyniec, św. Jana Nepomucena /S. Joannes Nepom./ (-1839-1916-).

Parafię została erygowana w **1397** roku¹²⁴⁹.

W **1398** roku arcybiskup halicki Jakub Strepa dokonał potwierdzenia spisu uposażenia kościoła w Szczebrzeszynie¹²⁵⁰.

Współczesny kościół został wybudowany w latach **1610-1620**.

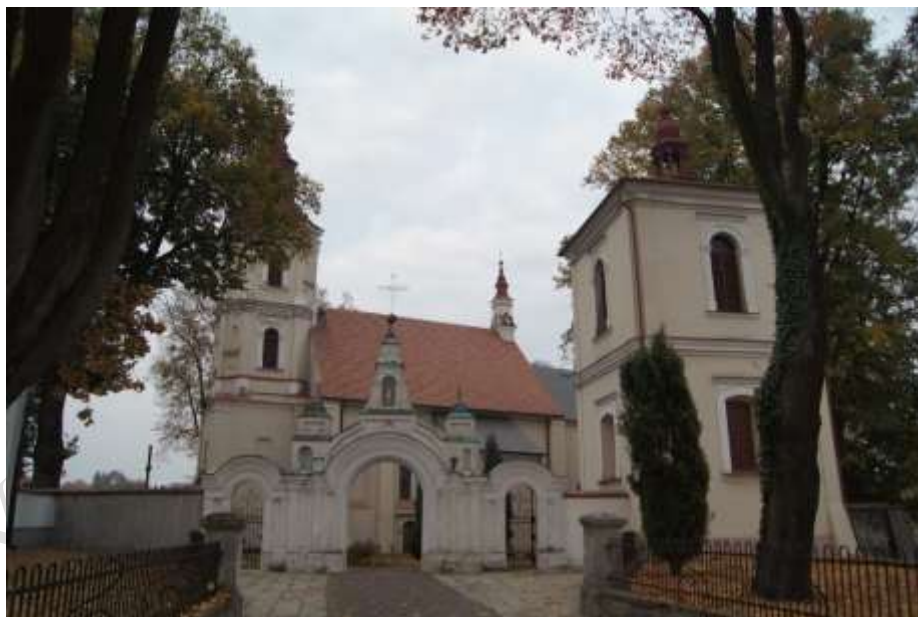

Zdjęcie 17 – Rok 2018, 20 października. Kościół św. Mikołaja w Szczebrzeszynie. Foto Henryk Kulik.



Zdjęcie 18 – Rok 2018, 20 października. „Tablica fundacyjna” kościoła św. Mikołaja w Szczebrzeszynie z aktem erekcyjnym i kartuszem herbowym Zamoyskich. Foto Henryk Kulik.

W akcie erekcyjnym z 1620 roku kościoła św. Mikołaja /S. Nicolai/ wymienia się, że erekcja miała miejsce za czasów pontyfikatu papieża Pawła V /Paulo V/, króla Polski i Szwecji

¹²⁴⁹ Spis DL 1939, s. 217.

¹²⁵⁰ Bieńkowski, s. 241; Dzieje ChK, s. 39.

Zygmunta III Wazy, biskupa chełmskiego i opata czerwińskiego Jerzego Zamoyskiego, wojewody kijowskiego Tomasza Zamoyskiego Zamościa oraz dziekana infulata zamojskiego, prepozyta szczebrzeszyńskiego Mikołaja Kiślickiego¹²⁵¹.

W **1688** roku kościół został odbudowany i konsekrowany przez sufragana chełmskiego Mikołaja Świrskiego¹²⁵².

W **1919** roku proboszcz parafii ks. Andrzej Wadowski wspólnie z wikariuszem parafii ks. Wacławem Padkowskim urządził w sali nad zakrystią muzeum dekanalne, w którym gromadzi książki, aparaty i dokumenty miejscowe i okolicznych kościołów¹²⁵³.

W **1998** roku z okazji 600-lecia parafii na cmentarzu przykościelnym ufundowano drewniany krzyż, który przetrwał do czasów współczesnych, tj. do 2018 roku.

Tabela 436 – Chronologiczny wykaz proboszczów/administratorów rzymskokatolickiej parafii Szczebrzeszyn

Imię/imiona i nazwisko	Okres sprawowania funkcji
Jan ¹²⁵⁴	-02.02.1394-28.01.1401-; rektor
Stanisław ¹²⁵⁵	-13.01.1403-31.12.1424-; rektor
Mikołaj Kiślicki	-1620; prepozyt
Jakub Skwarski, -1662	
Michał Siekierzyński /imię świeckie Ignacy/, 1743-1814	-1811-28.01.1814; proboszcz
Marcin Gosiewski, 1777-1858	-1826-1847; proboszcz
Marcin Stefański, 1816-1869	-1848-1849-; tymczasowy administrator, wikariusz
Michał Lenkiewicz, 1799-1864	marzec 1851-27.08.1864; proboszcz
Tomasz Garlicki, 1806-1878	ok. 31.06.1865-; proboszcz
Adam Laskowski, 1832-1881	1869-ok. 05.09.1871; administrator
Piotr Bychawski, 1807-1877	ok. 05.09.1871-14.04.1877; administrator
Ludwik Szumiata, 1839-1909	-10.11.1887; administrator
Tomasz Torczyński, 1854-1910	przed lutym 1888-, administrator
Michał Bobrowski, 1817-1901	-1879-1880-; administrator
Jan Nepomucen Grabarski, 1849-1913	-1896-04.05.1913; administrator
Andrzej Wadowski, 1870-1931	1913-1914-; administrator -1917-31.12.1931; proboszcz
Stanisław Szepietowski, 1885-1977	1946-; proboszcz
Władysław Dziewulski, 1908-1980	1956-1966-; proboszcz

¹²⁵¹ „Tablica fundacyjna” kościoła św. Mikołaja w Szczebrzeszynie z aktem erekcyjnym i kartuszem herbowym Zamoyskich na elewacji kościoła.

¹²⁵² Spis DL 1939, s. 217.

¹²⁵³ WiaDLub 1919, Nr 9, s. 275.

¹²⁵⁴ ZDM, Nr 1136, 1153; Bieńkowski, s. 248.

¹²⁵⁵ ZDM, Nr 1165, 1187, 1351.

Imię/imiona i nazwisko	Okres sprawowania funkcji
Józef Filipek, 1928-2011	lipiec 1977-26.01.2003; proboszcz
Andrzej Pikula, 1951-	28.06.2005-2018-; proboszcz

Organisi:

- Wincenty Turowski (-1837-1840-; ur. ok. 1815),)¹²⁵⁶,
- Bartłomiej Dawidowski (-1844-1849-; patrz GSB),
- Jan Strzałęcki (-1864-; Patrz GSb).

7.155. Szczebrzeszyn (RL), 20.06.2007-, św. Katarzyny Aleksandryjskiej, diecezja zamojsko-lubaczowska

Miasto Szczebrzeszyn, pow. zamojski, woj. lubelskie.

Dekanat:

- szczebrzeszyński diecezji zamojsko-lubaczowskiej (20.06.2007-2020-).

W miejscu dawnego kościół św. Trójcy został wybudowany w latach **1620-1638** kościół św. Katarzyny z fundacji Tomasza i Katarzyny z Ostrorogów małżonków Zamoyskich dla zakonu oo. franciszkanów¹²⁵⁷.

Franciszkanie przebywali przy kościele do **1812** roku, tj. do momentu przekształcenia kościoła w szpital¹²⁵⁸.

Następnie budynek przejęły władze carskie na cerkiew prawosławną¹²⁵⁹.

W **1917** roku budynek został poświęcony kościół rzymskokatolicki¹²⁶⁰.

¹²⁵⁶ APL APRSzczebrzeszyn, sygn. 35/1930/0/2.4/95, k. 47/140; APL APRSzczebrzeszyn, sygn. 35/1930/0/2.4/96, k. 238/10; APL APRSzczebrzeszyn, sygn. 35/1930/0/2.4/98, k. 79/234.

¹²⁵⁷ Spis DL 1939, s. 217; Fronton kościoła.

¹²⁵⁸ Spis DL 1939, s. 217; Tablica informacyjna umieszczona na elewacji kościoła.

¹²⁵⁹ Tablica informacyjna umieszczona na elewacji kościoła.

¹²⁶⁰ Spis DL 1939, s. 217; Tablica informacyjna umieszczona na elewacji kościoła.

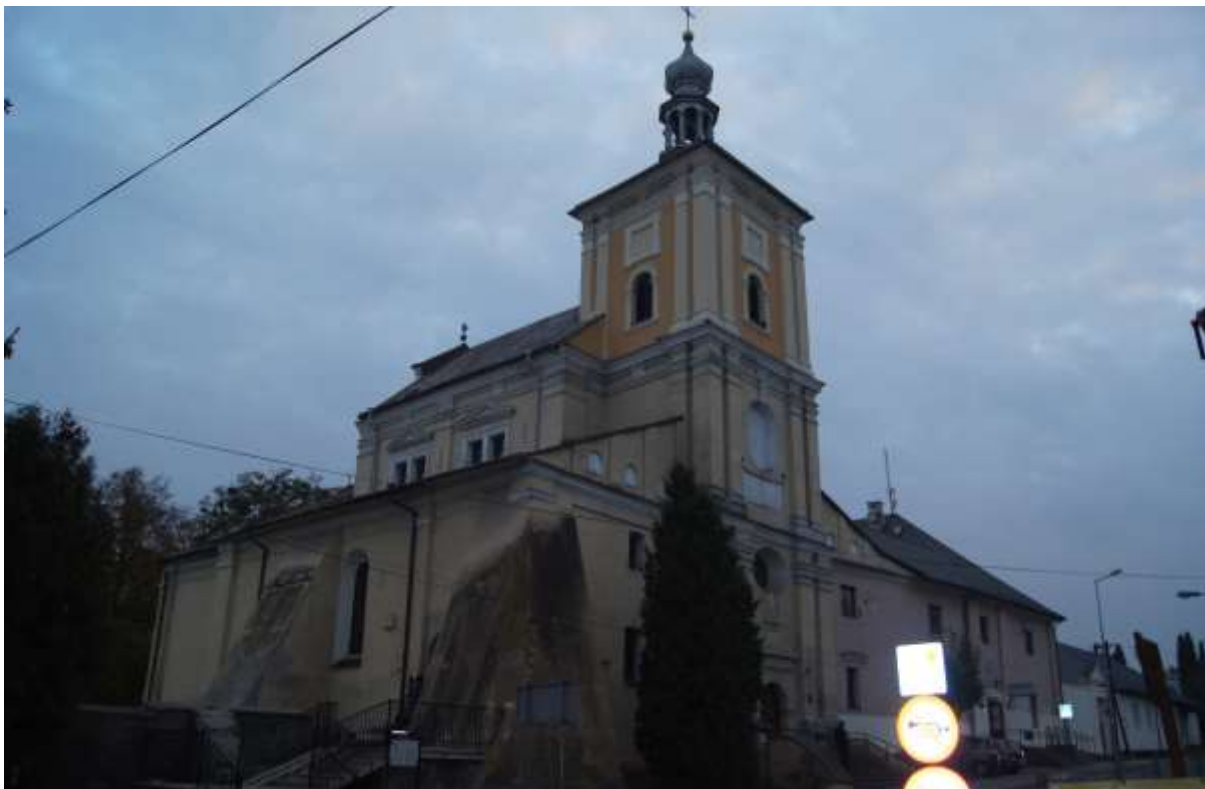

Zdjęcie 19 – Rok 2018, 20 października. Kościół św. Katarzyny w Szczepleszynie (foto Henryk Kulik).



Zdjęcie 20 – Rok 2018, 20 października. Kościół św. Katarzyny w Szczepleszynie (foto Henryk Kulik).

Parafię erygował, **20 czerwca 2007** roku, biskup zamojsko-lubaczowski Jan Śrutwa.

Tabela 437 – Chronologiczny wykaz proboszczów/administratorów rzymskokatolickiej parafii

Szczepieszyn

Imię/imiona i nazwisko	Okres sprawowania funkcji
Mirosław Prokop, 1966-	20.08.2014-2019-; proboszcz

7.156. Szóstka (RG), Narodzenia NMP

Gmina Drelów, pow. bialski, woj. lubelskie.

Dekanat¹²⁶¹:

- międzyrzecki diecezji chełmskiej (-1833-1865-).

Kolatorzem cerkwi był Konstanty Czartoryski (-1842-)¹²⁶².

Tabela 438 – Chronologiczny wykaz proboszczów/administratorów greckokatolickiej parafii Szóstka

Imię/imiona i nazwisko	Okres sprawowania funkcji
Bazyli Szymański	-1822-; proboszcz
Tomasz Szulakiewicz	-1847-; administrator
Antoni Szelemetko, 1821-	-1863-; proboszcz

7.157. Szóstka (RL), Narodzenia NMP

Gmina Drelów, pow. bialski, woj. lubelskie.

Tabela 439 – Chronologiczny wykaz proboszczów/administratorów rzymskokatolickiej parafii Szóstka

Imię/imiona i nazwisko	Okres sprawowania funkcji
Stanisław Kowalski, 1881-1955	1947-17.10.1955; administrator

7.158. Szpikołosy (PR)

Gmina Hrubieszów, pow. hrubieszowski, woj. lubelskie.

5 maja **1906** roku biskup diecezji chełmsko-lubelskiej Eulogiusz przeprowadził wizytację cerkwi w miejscowości Szpikołosy¹²⁶³.

Na podstawie rozporządzenia Ministra Rolnictwa i Dóbr Państwowych w przedmiocie ustanowienia zarządu państwowego nad majątkami i osadami pocerkiewnymi, znajdującymi się na obszarze byłego Królestwa Kongresowego z 16 czerwca **1919** roku majątek cerkwi

¹²⁶¹ Rocznik RWCh 1847, s. 295.

¹²⁶² APL ChKG, sygn. 35/95/0/14/1167, k. 457, 458.

¹²⁶³ CCZ 1906, Nr 7, s. 208.

Szpikołosy (gmina Dziekanów) został objęty zarządem państwowym przez Zarząd Okręgu Dóbr Państwowych w Radomiu¹²⁶⁴.

7.159. Szpikołosy (RG) /filia/

Gmina Hrubieszów, pow. hrubieszowski, woj. lubelskie.

Dekanat:

- horodelski diecezji chełmskiej (-1847-1863-).

Cerkiew filialna parafii Dubienka (-1847-1863-)¹²⁶⁵.



Nagrobek 1 – Rok 2019, 2 listopada. Szpikołosy, cmentarz. Miejsce spoczynku. Foto Mateusz Skórzewski.

Na powyższym nagrobku widnieje epitafium

„Cmentarz dawny unicki
Miejsce spoczynku zesłanych na Sybir
skazanych na 33 lata zsyłki
za obronę wiary w 1875 roku

Powrócili po latach
śp.
Kozłowski Emilian – 31
Lesiuk Grzegorz – 29
Mikitiuk Teodor – 32

Na Syberii kości złożyli
śp.

¹²⁶⁴ Monitor Polski 1919, Nr 135, s. 1.

¹²⁶⁵ Rocznik RWCh 1847, s. 290; Spis DGCh 1863, s. 9.

Fidryk Michał
Kościuk Szymon
Rudiuk Mikołaj”

7.160. Szpikołosy (RL), 28.05.1920-, Przemienienia Pańskiego /wcześniej NMP Łaskawej, BMV Mater Gratiae/, diecezja zamojsko-lubaczowska

Gmina Hrubieszów, pow. hrubieszowski, woj. lubelskie.

Dekanat¹²⁶⁶:

- hrubieszowski diecezji lubelskiej (28.05.1920-1967-),
- hrubieszowsko-północny diecezji zamojsko-lubaczowskiej (25.03.1992-2020-).

Kaplica: Szpikołosy, przy cmentarzu, MB Łaskawej, murowana z 1905 roku (28.05.1920-1967-).

W lipcu/sierpniu **1919** roku Kuria Diecezjalna Lubelska udzieliła pozwolenia administratorowi parafii Hrubieszów do poświęcenia cerkwi w Szpikołosach¹²⁶⁷.

13 września 1919 roku biskup lubelski Marian Leon Fulman podczas przejazdu z parafii Trzeszczany do parafii Moniatycze zwiedził drewnianą cerkiew w Szpikołosach z **1801** roku, wówczas jeszcze nie poświęconą¹²⁶⁸.

20 października 1919 roku dziekan hrubieszowski ks. Melchior Juściński poświęcił cerkiew w Szpikołosach na kościół rzymskokatolicki¹²⁶⁹.

Parafię erygował, **28 maja 1920** roku, biskup lubelski Marian Leon Fulman. W skład parafii weszły miejscowości: Białokóry, Ciołki, Kobło, Moroczyn, Szpikołosy, „Tartak Gołębowiec”¹²⁷⁰.

Kościół wybudowany, jako cerkiew greckokatolicką, w **1801** roku, rekoncyliowany 20 października **1919** roku.

Kościół był pod wezwaniem NMP Łaskawej, BMV Mater Gratiae, co najmniej do 1932 roku.



Odcisk 14 – Rok 1934, 2 września. Odcisk pieczęci Urzędnika Stanu Cywilnego Parafii r.l. w Szpikołosach i podpis proboszcza parafii ks. Jana Kalickiego.

Wizytacja pasterska parafii została przeprowadzona w czerwcu **1947** roku¹²⁷¹.

¹²⁶⁶ Spis DL 1923, s. 50; Spis DL 1929, s. 60, 61; Spis DL 1932, s. 79; Spis DL 1937, s. 57; Spis DL 1966, s. 119; DZL 2010, s. 76.

¹²⁶⁷ WiadLub 1919, Nr 8, s. 255.

¹²⁶⁸ WiadLub 1919, Nr 10, s. 316; Spis DL 1948, s. 89.

¹²⁶⁹ WiadLub 1919, Nr 11/12, s. 365.

¹²⁷⁰ Spis DL 1948, s. 89.

¹²⁷¹ Spis DL 1948, s. 89.

Tabela 440 – Chronologiczny wykaz proboszczów/administratorów rzymskokatolickiej parafii Szpikołosy

Imię/imiona i nazwisko	Okres sprawowania funkcji
Feliks Jan Frank, 1880-1934	28.05.1920-05.06.1923; proboszcz
Ignacy Drozdowicz, 1883-	-1925-31.12.1926; proboszcz
Adam Stanisław Padziński, 1869-1942	1927-1928-; proboszcz
Jan Kalicki, 1888-1979	ok. lipiec 1929-01.03.1948-; proboszcz
Czesław Gronowicz, 1929-1984	1965-08.08.1984; administrator
Józef Bednarz, 1958-	18.05.1994-23.06.2008; proboszcz
Waldemar Malinowski, 1958-	23.06.2008-2019-; proboszcz

7.161. Szumiacz (RG), kapelania

Współcześnie: wieś Szumiacz, rejon turezański, obwód lwowski, Ukraina.

Dekanat¹²⁷²:

- wysoczański diecezji przemyskiej archidiecezji lwowskiej (-1848-).

Tabela 441 – Chronologiczny wykaz administratorów/proboszczów greckokatolickiej kapelani Szumiacz

Imię/imiona i nazwisko	Okres sprawowania funkcji
Michał Korosteński, 1818-	-1847-; administrator

7.162. Szychowice (PR), 1875-

Gmina Mirze, pow. hrubieszowski, woj. lubelskie.

Dekanat¹²⁷³:

- 1-szy hrubieszowski diecezji chełmsko-warszawskiej (23.05.1875-1899),
- 3-ci hrubieszowski diecezji chełmsko-warszawskiej (1900-31.07.1905),
- 3-ci hrubieszowski diecezji chełmsko-lubelskiej (31.07.1905-1915-).

27 kwietnia **1906** roku biskup diecezji chełmsko-lubelskiej Eulogiusz przeprowadził wizytację cerkwi w Szychowicach. Ponadto biskup przenocował w Szychowicach¹²⁷⁴.

Na podstawie rozporządzenia Ministra Rolnictwa i Dóbr Państwowych w przedmiocie ustanowienia zarządu państwowego nad majątkami i osadami pocerkiwnymi, znajdującymi się na obszarze byłego Królestwa Kongresowego z 16 czerwca **1919** roku majątek cerkwi Szychowice (gmina Kryłów) został objęty zarządem państwowym przez Zarząd Okręgu Dóbr

¹²⁷² Spis DGPrzemysł 1848, s. 125.

¹²⁷³ PKLG 1885, s. 75; PKLG 1887, s. 79; PKLG 1892, s. 228; PKLG 1898, s. 224, 225; PKLG 1899, s. 203, 204;; PKLG 1904, s. 276; PKLG 1905, s. 256; PKLG 1906, s. 179; PKLG 1907, s. 144; PKLG 1908, s. 143; PKLG 1909, s. 150; PKLG 1910, s. 153; PKLG 1911, s. 161; PKLG 1912, s. 164;

¹²⁷⁴ CCZ 1906, Nr 7, s. 207.

Państwowych w Radomiu¹²⁷⁵.

Tabela 442 – Chronologiczny wykaz proboszczów/administratorów prawosławnej parafii Szychowice

Imię/imiona i nazwisko	Okres sprawowania funkcji
Józef Antonowicz	-1891-1912-; proboszcz

7.163. Szychowice (RG), św. Mikołaja, -1875

Gmina Mirce, pow. hrubieszowski, woj. lubelskie.

Dekanat¹²⁷⁶:

- hrubieszowski diecezji chełmskiej (-1816-1865-).

Cerkiew filialna¹²⁷⁷:

- Michała Archanioła w ... (-1816-),
- Małków (-1842-1863-).

Kolatorem cerkwi był Wincenty Rulikowski (-1816-)¹²⁷⁸.

Kolatorem cerkwi był Gabriel Rulikowski (-1830-1871-)¹²⁷⁹.

31 maja 1855 roku w kościele r.g. w Szychowicach zostało odprawione nabożeństwo żałobne po śmierci cara Mikołaja I Pawłowicza¹²⁸⁰.

Tabela 443 – Chronologiczny wykaz proboszczów/administratorów greckokatolickiej parafii Szychowice

Imię/imiona i nazwisko	Okres sprawowania funkcji
Bazyli Zborowski, -1834	-08.05.1815; proboszcz
Julian Ciborowski, 1779-1846	08.05.1815-; administrator -1844-21.12.1846; proboszcz
Bazyli Lebedyński, 1822-	-1847-; administrator ok. 15.01.1850-1863-; proboszcz

Diak:

- Józef Kucharski (-20.06.1865-)¹²⁸¹.

8. Ś – wykaz parafii

¹²⁷⁵ Monitor Polski 1919, Nr 135, s. 1.

¹²⁷⁶ Spis DGCh 1863, s. 11; APL ChKG, sygn. 35/95/0/14/1185, k. 41.

¹²⁷⁷ Rocznik RWCh 1847, s. 291; Spis DGCh 1863, s. 11; APL ChKG, sygn. 35/95/0/6/147, k. 46; APL ChKG, sygn. 35/95/0/14/1167, k. 435, 436.

¹²⁷⁸ APL ChKG, sygn. 35/95/0/6/147, k. 46.

¹²⁷⁹ APL ChKG, sygn. 35/95/0/14/1167, k. 435, 436.

¹²⁸⁰ APL ChKG, Nabożeństwa żałobne z okazji zgonu cara Mikołaja I, sygn. 35/95/0/16/1214, k 5.

¹²⁸¹ APL ChKG, sygn. 35/95/0/14/1185, k. 41.

8.1. Ślipcze (PR), -1938

Gmina Hrubieszów, pow. hrubieszowski, woj. lubelskie.

Dekanat¹²⁸²:

- 1-szy hrubieszowski diecezji chełmsko-warszawskiej (23.05.1875-1899),
- 3-ci hrubieszowski diecezji chełmsko-warszawskiej (1900-31.07.1905),
- 3-ci hrubieszowski diecezji chełmsko-lubelskiej (31.07.1905-1915-).

2 maja **1906** roku biskup diecezji chełmsko-lubelskiej Eulogiusz przeprowadził wizytację cerkwi w miejscowości Ślipcze¹²⁸³.

Na podstawie rozporządzenia Ministra Rolnictwa i Dóbr Państwowych w przedmiocie ustanowienia zarządu państwowego nad majątkami i osadami pocerkiewnymi, znajdującymi się na obszarze byłego Królestwa Kongresowego z 16 czerwca **1919** roku majątek cerkwi Ślipcze (gmina Mieniany) został objęty zarządem państwowym przez Zarząd Okręgu Dóbr Państwowych w Radomiu¹²⁸⁴.

Cerkiew została zburzona w **1938** roku.

Tabela 444 – Chronologiczny wykaz proboszczów/administratorów prawosławnej parafii Ślipcze

Imię/imiona i nazwisko	Okres sprawowania funkcji
Szymon Sajkiewicz /Sajkowicz/, 1725-	czerwiec 1750-; koadiutor proboszcza
Teodor Kurkiewicz	-1891-; proboszcz
Jakub Łotocki	-1897-1907-; proboszcz
Jakub Lisicki /Lisiecki/	-1908-1912-; proboszcz

8.2. Ślipcze (RG), św. Michała Archaniola (św. Mikołaja), -1875

Gmina Hrubieszów, pow. hrubieszowski, woj. lubelskie.

Dekanat¹²⁸⁵:

- hrubieszowski diecezji chełmskiej (-1750-1865-).

Cerkiew filialna¹²⁸⁶:

- Przemieniania Pańskiego i Narodzenia NMP w ... (-1816),
- Czumów (-1842-1863-),
- Mieniany (-1842-1863-).

¹²⁸² PKLG 1885, s. 75; PKLG 1887, s. 79; PKLG 1892, s. 227; PKLG 1898, s. 224, 225; PKLG 1899, s. 203, 204; PKLG 1909, s. 150; PKLG 1910, s. 153; PKLG 1911, s. 161; PKLG 1912, s. 164;

¹²⁸³ CCZ 1906, Nr 7, s. 207.

¹²⁸⁴ Monitor Polski 1919, Nr 135, s. 1.

¹²⁸⁵ Rocznik RWCh 1847, s. 291; Spis DGCh 1863, s. 11; APL ChKG, sygn. 35/95/0/12.1/635, k. 45; APL ChKG, sygn. 35/95/0/14/1185, k. 41;

¹²⁸⁶ Rocznik RWCh 1847, s. 291; Spis DGCh 1863, s. 11; APL ChKG, sygn. 35/95/0/6/147, k. 46; APL ChKG, sygn. 35/95/0/14/1167, k. 435, 436.

1 października **1723** roku parafię wizytował biskup chełmski Józef Lewicki¹²⁸⁷.

19 czerwca **1733** roku zostało ustanowione bractwo św. Michała Archanioła przy cerkwi parafialnej, bractwo istniało w **1833** roku (wówczas do bractwa należało 70 osób)¹²⁸⁸.

24 lutego **1764** roku parafię wizytował ks. Faustyn Kaube (z polecenia biskupa Ryłły)¹²⁸⁹. Kolatorem cerkwi był Józef Ciemniwski (-**1816**-).

Kolatorem cerkwi był Kwiryn Ciemniwski (-**1839-1843**-)¹²⁹⁰.

W parafii msze św. odprawiano wg zwyczaju: dwie pierwsze niedziele w cerkwi w Ślipczu, trzecią w Mienianach, w czwartą w Czumowie (-**1847**-)¹²⁹¹.

Cmentarz przy cerkwi filialnej w Czumowie graniczy z rzeką Bug. W **1853** roku według relacji dziekana hrubieszowskiego ks. Mikołaja Sebowicza cmentarz ulegał zniszczeniu. Wskutek wezbrania rzeki znaczna część cmentarza ubyła „a z nim znikło wiele grobów w raz z szczątkami ciał, niedawnymi czasy pogrzebanych”¹²⁹².

4/16 maja **1855** roku w kościele r.g. w Ślipczu zostało odprawione nabożeństwo żałobne po śmierci cara Mikołaja I Pawłowicza¹²⁹³.

Tabela 445 – Chronologiczny wykaz proboszczów/administratorów greckokatolickiej parafii Ślipcze

Imię/imiona i nazwisko	Okres sprawowania funkcji
Michał Sajkiewicz	-01.10.1723-; proboszcz
Szymon Boniewski	-16.01.1769-; proboszcz
Maciej Naczko Połuchotowicz, 1770-1828	-01.01.1811-ok. 25.01.1817; proboszcz
Michał Chilewski	ok. 03.03.1817-31.12.1817; administrator, zastępca
Aleksander Zdanowicz, 1746-1824	01.01.1818-14.06.1824; proboszcz
Stanisław Chróściewicz, 1800-1874	ok. 15.06.1824-ok. 05.11.1824; administrator, zastępca
Grzegorz Liszkiewicz, 1797-1869	ok. 05.12.1824-; administrator -01.01.1826-30.09.1869; proboszcz

Diak:

- Symeon Pilipczuk (-20.06.1865-)¹²⁹⁴.

8.3. Śniatycze (PR)

Gmina Komarów-Osada, pow. zamojski, woj. lubelskie.

Dekanat¹²⁹⁵:

- 1-szy tomaszowski diecezji chełmsko-lubelskiej (31.07.1905-1915-).

¹²⁸⁷ APL ChKG, sygn. 35/95/0/5/100, k. 23, 24.

¹²⁸⁸ APL ChKG, sygn. 35/95/0/14/1167, k. 25-27.

¹²⁸⁹ APL ChKG, sygn. 35/95/0/5/112, k. 6.

¹²⁹⁰ APL ChKG, sygn. 35/95/0/14/1167, k. 435, 436.

¹²⁹¹ APL ChKG, Akta osobiste. Malczyński Mikołaj, sygn. 35/95/0/12.3/929, k. 120.

¹²⁹² APL ChKG, sygn. 35/95/0/9.3/245, k. 7, 8.

¹²⁹³ APL ChKG, Nabożeństwa żałobne z okazji zgonu cara Mikołaja I, sygn. 35/95/0/16/1214, k. 5.

¹²⁹⁴ APL ChKG, sygn. 35/95/0/14/1185, k. 41.

¹²⁹⁵ PKLG 1909, s. 233; PKLG 1910, s. 239; PKLG 1911, s. 241; PKLG 1912, s. 250.

22 kwietnia **1906** roku biskup diecezji chełmsko-lubelskiej Eulogiusz przeprowadził wizytację cerkwi w Śniatyczach¹²⁹⁶.

Na podstawie rozporządzenia Ministra Rolnictwa i Dóbr Państwowych w przedmiocie ustanowienia zarządu państwowego nad majątkami i osadami pocerkiewnymi, znajdującymi się na obszarze byłego Królestwa Kongresowego z 16 czerwca **1919** roku majątek cerkwi w Śniatyczach został objęty zarządem państwowym przez Zarząd Okręgu Dóbr Państwowych w Radomiu¹²⁹⁷.

Tabela 446 – Chronologiczny wykaz proboszczów/administratorów prawosławnej parafii Śniatycze

Imię/imiiona i nazwisko	Okres sprawowania funkcji
Jan Chróściewicz	-1907-1915; proboszcz

8.4. Śniatycze (RG), św. Jana Ewangelisty, Soboru Najświętszej Maryi Panny, św. Jana Chrzciciela, Przemienienia Pańskiego

/zdjęcie/

Gmina Komarów-Osada, pow. zamojski, woj. lubelskie.

Dekanat¹²⁹⁸:

- zamojski diecezji chełmskiej (-1815-1865-).

W **1722** roku została przeprowadzona biskupia wizytacja parafii, której dokumentacja znajdowała się w cerkwi w 1815 roku¹²⁹⁹.

W **1724** roku została przeprowadzona wizytacja cerkwi (św. Jana Chrzciciela), której kolatorem był ordynat Tomasz Zamoyski a parochem ks. Polikarp Białowolski¹³⁰⁰.

19 września **1771** roku parafia św. Jana Ewangelisty w Śniatyczach, leżąca na gruntach podkomorzego buskiego Makarego Józefa Kurdwanowskiego, była wizytowana przez wizytatora ks. Faustyna Kaube¹³⁰¹.

Kolatorem parafii był Makary Józef Kurdwanowski (-1771-1774), który sprzedał te dobra w **1774** roku Piotrowi Lubowieckiemu.

Kolatorem parafii był Piotr Lubowiecki (1774-1798-), który w **1774** roku i **1785** roku dokonał prezenty na parocha parafii a w **1798** roku dokonał erekcji cerkwi¹³⁰².

Kolejnym dziedzicem dóbr Śniatycze a zarazem kolatorem cerkwi został Michał Węgliński, który dobra Śniatycze nabył na publicznej licytacji 9 lutego **1802** roku¹³⁰³.

4 czerwca **1815** roku zostaje sporządzony inwentarz cerkwi św. Jana Ewangelisty w Śniatyczach podczas instalacji ks. Andrzeja Smigielskiego na parocha parafii Śniatycze przez dziekana zamojskiego ks. Jakuba Tyskiego. Cerkiew była drewniana, w części zdezelowana a

¹²⁹⁶ CCZ 1906, Nr 7, s. 207.

¹²⁹⁷ Monitor Polski 1919, Nr 135, s. 1.

¹²⁹⁸ Rocznik RWCh 1847, s. 302; APL ChKG, sygn. 35/95/0/5/139, k. 386, 387; Spis DGCh 1863, s. 25.

¹²⁹⁹ APL ChKG, sygn. 35/95/0/5/139, k. 386, 387.

¹³⁰⁰ APL ChKG, sygn. 35/95/0/5/101, k. 4.

¹³⁰¹ APL ChKG, sygn. 35/95/0/5/112, k. 69, 70.

¹³⁰² APL ChKG, sygn. 35/95/0/5/139, k. 386, 387.

¹³⁰³ APL Chełmicki, akt nr 93 z 1825 roku; APL TKZLublin, sygn. 35/650/0/1/256, k. 1-34.

szczególnie dach. Na dachu znajduje się kopuła pokryta białą blachą, na której znajduje się sygnaturka. Na cmentarzu przy cerkwi chowane są w dalszym ciągu ciała zmarłych. Parkan wokół cmentarza jest w zupełnej ruinie. Na cmentarzu znajduje się dzwonnica, niedawno reperowana ale jeszcze słomą kryta. Pod dzwonnica jest urządzona trupiarnia, która jeszcze nie była zabezpieczona. Na dzwonnicy znajdowały się trzy dzwony, w tym jeden większy. W cerkwi znajdował się obraz św. Mikołaja ze srebrną koroną¹³⁰⁴.

6 marca **1818** roku dobra Śniatycze otrzymała w spadku po ojcu Felicjanna Cyryla z Węglińskich Załuska i została kolatorką cerkwi w Śniatyczach¹³⁰⁵.

Drewnianą cerkiew pod wezwaniem św. Jana Ewangelisty w Śniatyczach ufundował w **1838** roku hrabia Antoni Załuski¹³⁰⁶. Budynek cerkwi przetrwał koleje losu.

Kolatorem cerkwi był Antoni Załuski (-**1842**-)¹³⁰⁷.

Greckokatolicka parafia leżała na terenie gminy Śniatycze w okręgu tomaszowskim powiatu hrubieszowskiego guberni lubelskiej (-**1850**-)¹³⁰⁸.

W **1853** roku w parafii Śniatycze chowano zmarłych na cmentarzu przy cerkwi¹³⁰⁹.

16 czerwca **1860** roku dobra Śniatycze kupuje od Felicjanny z Węglińskich Załuskiej Władysława z Estków Załuska, która jednocześnie stała się kolatorką cerkwi¹³¹⁰.

Kolejnym dziedzicem dóbr Śniatycze zostaje Stanisław Węgliński, które nabył dobra na przymusowej licytacji publicznej 26 sierpnia **1868** roku za sumę trzykroć 21353 złp 26 groszy¹³¹¹.

Przy cerkwi znajduje się cmentarz założony prawdopodobnie pod koniec **XVI** wieku.

Tabela 447 – Chronologiczny wykaz proboszczów/administratorów greckokatolickiej parafii Śniatycze

Imię/imiona i nazwisko	Okres sprawowania funkcji
Polikarp Białowolski, 1668-	18.07.1715-1724-; paroch
Jan Białowolski	-05.09.1762; paroch
Bazyli Białowolski	05.09.1762-1781-; proboszcz
	1774-
Jan Stankiewicz	-1779-
	1785-
Michał Bratkiewicz, 1784-	przed 04.06.1815, paroch
Andrzej Śmigielski, 1791-	04.06.1815/instalacja-; paroch
Stanisław Chróściewicz, 1800-1874	18.11.1824-26.10.1832; administrator 27.10.1834-31.12.1858; proboszcz
Julian Chróściewicz, 1832-1883	01.01.1859-ok. 19.03.1859; administrator ok. 19.03.1859-1875; proboszcz

Diaci:

¹³⁰⁴ APL ChKG, sygn. 35/95/0/5/139, k. 386, 387.

¹³⁰⁵ APL TKZLublin, sygn. 35/650/0/1/256, k. 1-34.

¹³⁰⁶ KZSP T8Z17, s. 58; Napis na wejściu do cerkwi.

¹³⁰⁷ APL ChKG, sygn. 35/95/0/14/1167, k. 503, 504.

¹³⁰⁸ APL ChKG, sygn. 35/95/0/12.3/723, k. 2.

¹³⁰⁹ APL ChKG, sygn. 35/95/0/9.3/245, k. 20, 21.

¹³¹⁰ APL TKZLublin, sygn. 35/650/0/1/256, k. 1-257.

¹³¹¹ APL TKZLublin, sygn. 35/650/0/1/256, k. 1-257.

- Daniel Mazurkiewicz (1828-; biogram w GSB),
- Jan Łucko¹³¹² (30.08.1865-).

8.5. Świdnik (RL), NMP Matki Kościoła

Miasto Świdnik, pow. świdnicki, woj. lubelskie.

Tabela 448 – Chronologiczny wykaz proboszczów/administratorów rzymskokatolickiej parafii Świdnik

Imię/imiona i nazwisko	Okres sprawowania funkcji
Jan Hryniewicz, 1917-1999	1982-1995; proboszcz

8.6. Świdniki (PR)

Gmina Miączyn, pow. zamojski, woj. lubelskie.

Patrz „Monografia greckokatolickiej i prawosławnej parafii św. Mikołaja Biskupa Mireńskiego (z Miry) w Świdnikach”.

8.7. Świdniki (RL), 24.01.1978-, Matki Bożej Królowej Polski, diecezja zamojsko-lubaczowska

Gmina Miączyn, pow. zamojski, woj. lubelskie.

Dekanat

- grabowiecki diecezji zamojsko-lubaczowskiej (30.12.1992-2020-).

Wieś Świdniki należała do rzymskokatolickiej parafii św. Mikołaja w Grabowcu (02.02.1394-24.01.1978) a należy do rzymskokatolickiej parafii Matki Bożej Królowej Polski w Świdnikach (24.01.1978-2020-). Patrz „Monografia rzymskokatolickiej parafii św. Mikołaja w Grabowcu”.

Tabela 449 – Chronologiczny wykaz proboszczów/administratorów rzymskokatolickiej parafii Świdniki

Imię/imiona i nazwisko	Informacje
Franciszek Anyszkiwicz, 1932-2001	24.01.1978-1987; proboszcz
Stanisław Wasilek, 1949-	1987-1994; proboszcz
Wiktor Chochoł, 1951-	17.08.1994-2020-; proboszcz

8.8. Świdniki (RG)

Gmina Miączyn, pow. zamojski, woj. lubelskie.

Patrz „Monografia greckokatolickiej i prawosławnej parafii św. Mikołaja Biskupa

¹³¹² APL ChKG, sygn. 35/95/0/14/1184, k. 16.

Mireńskiego (z Miry) w Świdnikach”.

8.9. Świeciechów (RL), św. Małgorzaty i św. Mikołaja, archidiecezja lubelska

Gmina Annopol, pow. kraśnicki, woj. lubelskie.

Dekanat¹³¹³:

- urzędowski diecezji lubelskiej (-1839-1848-),
- janowski diecezji lubelskiej (-1897-1914-),
- zaklikowski diecezji lubelskiej (-1919-).
- urzędowski archidiecezji lubelskiej (-2019-2020-).

Kaplice:

- Annopol, S. Joachimi et S. Annae, publiczna (-1839-1908-),
- Świeciechów, cmentarz, murowana, DBJChr (-1897-1914-).

Kościół filialny:

- Annopol (-1897-1914-).

2 czerwca **1919** roku odbyła się wizytacja kanoniczna parafii Świeciechów przeprowadzona przez biskupa sufragana lubelskiego Adolfa Józefa Jełowickiego¹³¹⁴.

Tabela 450 – Chronologiczny wykaz proboszczów/administratorów rzymskokatolickiej parafii Świeciechów

Imię/imiona i nazwisko	Okres sprawowania funkcji
Jakub ¹³¹⁵	-12.07.1418-; rektor
Dominik Przybylski, 1798-1857	-1839-24.02.1857; proboszcz
Jan Patro, 1808-1878	-31.07.1878; proboszcz
Albin Kajetan Marcin Frankowski, 1844-1908	-1897-; proboszcz
Władysław Kopeć, 1867-1938	12.08.1908-18.02.1919; proboszcz
Józef Śmieciński, 1866-	19.02.1919-04.09.1926; proboszcz
Antoni Lorens, 1887-	ok. październik 1926-1928; administrator
Roman Pachelski, 1865-	19.03.1928-18.06.1928; proboszcz
Franciszek Osuch, 1896-1980	1928-1931; proboszcz
Piotr Niedźwiecki, 1900-1944	-1944; proboszcz
Jerzy Jabłoński, 1923-2018	10.01.1961-29.03.1969; administrator
Józef Dobrowolski, 1939-2015	17.02.1979-17.02.1989; administrator

8.10. Świerszczów (PR)

Gmina Cyców, pow. łączyński, woj. lubelskie.

¹³¹³ Spis DL 1840, s. 92; Spis DL 1846, s. 22; Spis DL 1849, s. 21; Spis DL 1898, s. 48; Spis DL 1909, s. 54; Spis DL 1915, s. 38.

¹³¹⁴ ZLub 1919, Nr 210, s. 2.

¹³¹⁵ ZDM, Nr 1299.

Dekanat¹³¹⁶:

- 2-gi chełmski diecezji chełmsko-lubelskiej (31.07.1905-1915-).

Na podstawie rozporządzenia Ministra Rolnictwa i Dóbr Państwowych w przedmiocie ustanowienia zarządu państwowego nad majątkami i osadami pocerkiewnymi, znajdującymi się na obszarze byłego Królestwa Kongresowego z 16 czerwca **1919** roku majątek cerkwi Świerszczów (gmina Cyców) został objęty zarządem państwowym przez Zarząd Okręgu Dóbr Państwowych w Radomiu¹³¹⁷.

Tabela 451 – Chronologiczny wykaz proboszczów/administratorów prawosławnej parafii Świerszczów

Imię/imiona i nazwisko	Okres sprawowania funkcji
Jan Drozd	-1908-1912-; proboszcz

8.11. Świerszczów (RG), św. Bazylego Wielkiego

Gmina Cyców, pow. łęczyński, woj. lubelskie.

Dekanat¹³¹⁸:

- lubelski diecezji chełmskiej (-1833-1875).

Kolatorzem cerkwi św. Bazylego w Świerszczowie był Józef Rulikowski (-30.12.**1759**-)¹³¹⁹.

Kolatorzem cerkwi św. Bazylego w Świerszczowie był Ignacy Rulikowski (-04.08.**1771**-)¹³²⁰.

W **1795** roku zbudowano drewnianą cerkiew, która przetrwała do czasów współczesnych. Kolatorzem cerkwi był Ludwik Rulikowski (-1842-)¹³²¹.

W **1826** roku zostało ustanowione bractwo przy cerkwi parafialnej, bractwo istniało w **1833** roku (wówczas do bractwa należało 35 osób)¹³²².

W **1853** roku grzebano zmarłych nadal tylko na cmentarzu przy cerkwi¹³²³.

Tabela 452 – Chronologiczny wykaz proboszczów/administratorów greckokatolickiej parafii Świerszczów

Imię/imiona i nazwisko	Okres sprawowania funkcji
Grzegorz Iwaszkiewicz / Hrehory	-19.06.1760; proboszcz
Grzegorz Zabłocki /Hrehory	19.06.1760-04.08.1771-; proboszcz

¹³¹⁶ PKLG 1909, s. 259; PKLG 1910, s. 265; PKLG 1911, s. 267; PKLG 1912, s. 279.

¹³¹⁷ Monitor Polski 1919, Nr 135, s. 1.

¹³¹⁸ Rocznik RWCh 1847, s. 293; Spis DGCh 1863, s. 13; APL ChKG, sygn. 35/95/0/14/1185, k. 33; APL ChKG, sygn. 35/95/0/14/1190, k. 14.

¹³¹⁹ APL ChKG, sygn. 35/95/0/12.1/636, k. 29.

¹³²⁰ APL ChKG, sygn. 35/95/0/12.1/636, k. 29.

¹³²¹ APL ChKG, sygn. 35/95/0/14/1167, k. 447, 448.

¹³²² APL ChKG, sygn. 35/95/0/14/1167, k. 31-34.

¹³²³ APL ChKG, sygn. 35/95/0/9.3/245, k. 10.

Imię/imiona i nazwisko	Okres sprawowania funkcji
Grzegorz Białostocki, 1768-1836	-1831-25.07.1836; proboszcz
Symeon Zienkiewicz, 1815-	-1847-; administrator
Paweł Łącki, 1831-	-1863-; administrator
Faustyn Parczewski, 1821-	-1865-; administrator

Diak:

- Szymon *Mieronowicz* (-27.07.1865-)¹³²⁴.

8.12. Świerszczów (RL), 03.10.1921-, św. Bazylego, archidiecezja lubelska

Gmina Cyców, pow. łęczyński, woj. lubelskie.

Dekanat:

- włodawski diecezji podlaskiej (03.10.1921-11.11.1925),
- chełmski diecezji lubelskiej (11.11.1925-24.03.1992),
- siedliski archidiecezji lubelskiej (25.03.1992-2020-).

Świerszczów należał do parafii Wereszczynie (-02.10.1921).

Parafię erygował, **3 października 1921** roku, biskup podlaski Henryk Przeździecki.

22 września **1926** roku nawiedził prywatnie kościół w Świerszczowie biskup lubelski Marian Leon Fulman¹³²⁵.

14 czerwca **1964** roku biskup lubelski Jan Mazur poświęcił dzwon do dzwonnicy przy kościele.

W **2020** roku kościołem parafialnym jest dawna świątynia greckokatolicka z **1795** roku.

Kościół został wpisany do rejestru zabytków.

Tabela 453 – Chronologiczny wykaz proboszczów/administratorów rzymskokatolickiej parafii Świerszczów

Imię/imiona i nazwisko	Okres sprawowania funkcji
Bolesław Pietkiewicz, 1880-1943	18.06.1921-02.10.1921; rektor kościoła 03.10.1921-13.10.1923; administrator
vacat	-01.01.1925- ¹³²⁶
Jan Wüstenberg	1925; tymczasowy administrator
Jan Sienkiewicz, -1925	-04.11.1925; proboszcz
Adam Stanisław Padziński, 1869-1942	-1926-; proboszcz
Jan Znamirowski, 1876-1932	styczeń 1927-31.07.1928; administrator/proboszcz
Jan Samolej, 1900-1938	ok. sierpień 1928-ok. maj 1930; proboszcz
Zygmunt Grzegorzewski, 1888-1957	-ok. wrzesień 1936; proboszcz
Józef Groszek, 1891-1949	ok. wrzesień 1936-23.10.1949; proboszcz
Czesław Furtak	1949-1950; proboszcz

¹³²⁴ APL ChKG, sygn. 35/95/0/14/1185, k. 33.

¹³²⁵ WiadLub 1926, Nr 8, s. 227.

¹³²⁶ Schematyzm 1925, s. 141.

Imię/imiona i nazwisko	Okres sprawowania funkcji
Edmund Ilcewicz, 1924-1981	1950-1955; proboszcz
Wincenty Groszek	1955-1966; proboszcz
Kazimierz Bender, 1922-2012	1966-1994; proboszcz
Adam Brzyski, 1953-	1994-18.08.2003; proboszcz
Wiesław Andrzej Cieszko	18.08.2003-lipiec 2008; proboszcz
Marek Ludwik Jaworski, 1964-	lipiec 2008-30.06.2017; proboszcz
Sławomir Franciszek Górny	01.07.2017-2019-; proboszcz

8.13. Świerże (PR)

Gmina Dorohusk, pow. chełmski, woj. lubelskie.

Dekanat¹³²⁷:

- 1-szy chełmski diecezji chełmsko-lubelskiej (31.07.1905-1915-).

Na podstawie rozporządzenia Ministra Rolnictwa i Dóbr Państwowych w przedmiocie ustanowienia zarządu państwowego nad majątkami i osadami pocerkiewnymi, znajdującymi się na obszarze byłego Królestwa Kongresowego z 16 czerwca **1919** roku majątek cerkwi Świerże (gmina Świerże) został objęty zarządem państwowym przez Zarząd Okręgu Dóbr Państwowych w Radomiu¹³²⁸.

Tabela 454 – Chronologiczny wykaz proboszczów/administratorów prawosławnej parafii Świerże

Imię/imiona i nazwisko	Okres sprawowania funkcji
Bazyli Sobucki	-1908-1912-; proboszcz

8.14. Świerże (RG)

Gmina Dorohusk, pow. chełmski, woj. lubelskie.

Dekanat¹³²⁹:

- chełmski diecezji chełmskiej (-1842-1863-).

Kolatorem cerkwi był Ludwik Rulikowski (-**1816-1842-**)¹³³⁰.

Tabela 455 – Chronologiczny wykaz proboszczów/administratorów greckokatolickiej parafii Świerże

Imię/imiona i nazwisko	Okres sprawowania funkcji
Antoni Raczyński, -1831	-04.06.1831; proboszcz

¹³²⁷ PKLG 1909, s. 258; PKLG 1910, s. 264; PKLG 1911, s. 266; PKLG 1912, s. 278.

¹³²⁸ Monitor Polski 1919, Nr 135, s. 1.

¹³²⁹ Rocznik RWCh 1847, s. 288; Spis DGCh 1863, s.7.

¹³³⁰ APL ChKG, sygn. 35/95/0/14/1167, k. 409, 410.

Imię/imiona i nazwisko	Okres sprawowania funkcji
Porfiry Podkowicz, 1812-	-13.12.1840-25.01.1841-; administrator
Filip Własiewicz, 1810-	1846-1848; administrator
Michał Grabowicz, 1824-	-1863-; administrator
Franciszek Barczak, 1896-1969	proboszcz

8.15. Świerże (RL), św. Apostołów Piotra i Pawła (SS. Apr. Petri et Pauli), archidiecezja lubelska /patrz parafia Żalin/

Gmina Dorohusk, pow. chełmski, woj. lubelskie.

Dekanat¹³³¹:

- chełmski diecezji chełmskiej (18.06.1624-1717-1772),
- chełmski diecezji lubelskiej (-1826-1919-),
- chełmsko-wschodni archidiecezji lubelskiej (25.03.1992-2020-).

Kaplica/filia: Dorohusk (-1839-1914-; z przerwą na okres istnienia parafii Żalin).

18 czerwca 1624 roku, na synodzie diecezji, parafia Świerże, została włączona do dekanatu chełmskiego. Świerże nie było wymieniane wśród parafii funkcjonujących 9 lipca 1604 roku¹³³². Można z tego wywnioskować, że parafia została erygowana po 9 lipca 1604 roku a przed 18 czerwca 1624 roku.

W 1916 roku rekolekcje wielkopostne w parafii przeprowadzili oo. redemptoryści z Galicji (podobnie jak w wielu innych parafiach diecezji lubelskiej)¹³³³.

W dniach 4-5 czerwca 1919 roku odbyła się wizytacja kanoniczna parafii Świerże przeprowadzona przez biskupa lubelskiego Mariana Leona Fulmana¹³³⁴.

Tabela 456 – Chronologiczny wykaz administratorów/proboszczów rzymskokatolickiej parafii Świerże

Imię/imiona i nazwisko	Okres sprawowania funkcji
Stefan Grabowski	-15.09.1694-; proboszcz
Grzegorz Bilankiewicz /Bielankiewicz/, 1766-1841	-10.01.1810-27.09.1841; proboszcz
Antoni Paszyc	ok. 10.07.1838-ok. 13.10.1839; tymczasowy administrator, wikariusz
Jan Łopacki	ok. 07.11.1839-ok. 09.11.1839; tymczasowy administrator, wikariusz
Andrzej Waszkiewicz	ok. 13.11.1839-31.12.1839; tymczasowy administrator, wikariusz
Jan Łopacki	01.01.1840-31.12.1840; tymczasowy administrator, wikariusz

¹³³¹ Spis DL 1840, s. 79; Spis DL 1846, s. 13; Spis DL 1849, s. 13; Spis DL 1865, s. 10; PKLG 1892, s. 242; Spis DL 1915, s. 33; Spis DL 1914, s. 33; Concilia Poloniae T.9, s. 23-38, 66-78, 133-178, 214-292.

¹³³² Concilia Poloniae T.9, s. 23-38, 133-178.

¹³³³ ZLub 1916, Nr 95, s. 6; ZLub 1916, Nr 145, s. 3.

¹³³⁴ ZLub 1919, Nr 210, s. 2; WiadLub 1919, Nr 8, s. 236.

Imię/imiona i nazwisko	Okres sprawowania funkcji
Adrian Gałuszkiewicz, 1803-1889	01.01.1841-ok. 09.02.1841; tymczasowy administrator, reformata
Andrzej Jan Nepomucen Jastrzębski	ok. 15.02.1841-ok. 13.03.1844; administrator
Antoni Dudziński, 1812-1862	ok. 17.03.1844-ok. 10.07.1844, administrator ok. 14.07.1844-ok. 13.04.1856; proboszcz
Leon Bogatko	ok. 13.04.1856-ok. 09.08.1857; tymczasowy administrator, wikariusz
Konstanty Polaczek, 1817-	ok. 22.08.1857-ok. 04.07.1858; administrator ok. 18.07.1858-06.02.1872; proboszcz
Franciszek <i>Albiniak</i>	06.02.1872-1874-ok. 19.07.1875; administrator
Franciszek Flis, 1838-1901	ok. 26.07.1875-1877-; proboszcz
Jan Bernard, 1863-1935	25.08.1896-22.06.1934; administrator/proboszcz
Walenty Ligaj	ok. wrzesień 1934-ok. listopad 1936; proboszcz
Franciszek Barczak, 1896-969	; proboszcz, 34 lata

8.16. Świtarzów (RG)

Współcześnie rejon sokalski, obwód lwowski; Ukraina.

Według rejestru poborowego z 1472 roku we wsi Świtarzów /Szwythazow/ leżącej w powiecie sokalskim województwa bełskiego funkcjonowała cerkiew. Wieś była własnością rodziny Trzczańskich (herbu Rawa)¹³³⁵.

9. T – wykaz parafii

9.1. Targowisko (RL), 1293-, św. Tomasza Becketa (S. Thomae Cantuarien), archidiecezja lubelska

Gmina Zakrzew, pow. lubelski, woj. lubelskie.

Dekanat¹³³⁶:

- urzędowski diecezji krakowskiej (-1758-),
- krasnostawski diecezji lubelskiej (-1839-1848-;-1909-),
- turobiński diecezji lubelskiej (-1936-),
- turobiński archidiecezji lubelskiej (25.03.1992-2019-).

W dniach 21-22 września 1936 roku parafię wizytował sufragan lubelski Adolf Józef Jełowicki¹³³⁷.

Tabela 457 – Chronologiczny wykaz proboszczów/administratorów rzymskokatolickiej parafii Targowisko

¹³³⁵ Janeczek Rejestr 1472, s. 52.

¹³³⁶ Spis DL 1840, s. 77; Spis DL 1846, s. 11, Spis DL 1849, s. 11; Spis DL 1909, s. 59.

¹³³⁷ WiadLub 1936, Nr 8, s. 247.

Imię/imiona i nazwisko	Okres sprawowania funkcji
Bonifacy Brodowski	-13.11.1749-13.10.1767-; proboszcz
Tomasz Łubkowski	-1815-; proboszcz
Leonard Głębiński, 1804-1864	-1839-1845-; proboszcz
Piotr Kucharski, 1813-1875	-1848-14.09.1875; proboszcz
Ludwik Krzesiński, 1840-1903	-przed grudniem 1886; administrator/proboszcz
Jan Stryjecki, 1853-1930	1899-ok. kwiecień 1919; administrator
Jan Adamski, 1866-	ok. kwiecień 1919-maj 1919; administrator
Seweryn Gustaw Śluskowski /Śluzkowski/, 1867-1939	13.05.1919-22.01.1922; administrator
Jan Bryłowski, 1887-1942	-marzec 1924-; proboszcz
Tytus Wolanin, 1881-1966	1926-1928-; proboszcz
Tadeusz Prejs, 1924-	proboszcz
Piotr Kimak, 1931-2019	1969-1970; administrator
Tomasz Lewniewski	1992-1995; administrator

9.2. Tarło (RL), 11.07.1989-, NMP Matki Kościoła, archidiecezja lubelska

Gmina Niedźwiada, pow. lubartowski, woj. lubelskie.

Dekanat:

- czemiernicki archidiecezji lubelskiej (25.03.1992-2019-).

Parafia erygowana 11 lipca **1989** roku.

Tabela 458 – Chronologiczny wykaz proboszczów/administratorów rzymskokatolickiej parafii Tarło

Imię/imiona i nazwisko	Okres sprawowania funkcji
Andrzej Waław Maleszyk, 1958-	-22.03.2012; proboszcz

9.3. Tarnawa /Tarnawa Duża/ (RG) /filia/

Gmina Turobin, pow. biłgorajski, woj. lubelskie.

Cerkiew filialna parafii Otroc (1842-1863-).

Kolatorem cerkwi była Ordynacja Zamojska (-1842-)¹³³⁸.

9.4. Tarnawatka (PR)

Gmina Tarnawatka, pow. tomaszowski, woj. lubelskie.

¹³³⁸ APL ChKG, sygn. 35/95/0/14/1167, k. 467, 468.

Dekanat¹³³⁹:

- 1-szy tomaszowski diecezji chełmsko-lubelskiej (31.07.1905-1915-).

Na podstawie rozporządzenia Ministra Rolnictwa i Dóbr Państwowych w przedmiocie ustanowienia zarządu państwowego nad majątkami i osadami pocerkiewnymi, znajdującymi się na obszarze byłego Królestwa Kongresowego z 16 czerwca **1919** roku majątek cerkwi Tarnawatka (gmina Tarnawatka, pow. tomaszowski) został objęty zarządem państwowym przez Zarząd Okręgu Dóbr Państwowych w Radomiu¹³⁴⁰.

Tabela 459 – Chronologiczny wykaz proboszczów/administratorów prawosławnej parafii Tarnawatka

Imię/imiona i nazwisko	Okres sprawowania funkcji
Leon Urban	-1908-1912-; proboszcz

9.5. Tarnawatka (RG)

Gmina Tarnawatka, pow. tomaszowski, woj. lubelskie.

Dekanat¹³⁴¹:

- zamojski diecezji chełmskiej (-1842-1847-),
- tomaszowski diecezji chełmskiej (-1863-1865-).

Cerkiew filialna¹³⁴²:

- Pańków (-1842-1863-). Kolatorem cerkwi był Józef Dzieduszycki (-**1842-**)¹³⁴³.
- Niemirówek (-1842-). Kolatorem cerkwi byli Głogowska i Staniszevska (-**1842-**)¹³⁴⁴.

Kaplica:

- Krynice (-1842-1863).

Kolatorem cerkwi był Józef Dzieduszycki (-**1842-**)¹³⁴⁵.

Tabela 460 – Chronologiczny wykaz proboszczów/administratorów greckokatolickiej parafii Tarnawatka

Imię/imiona i nazwisko	Okres sprawowania funkcji
Stanisław/Symeon Zawadzki, -1816	-1811-27.10.1816; proboszcz
Stefan Lebedyński, -1852	-1828-22.06.1852; administrator
Jan Koźmiński, 1830	-1863-; administrator

Diak:

¹³³⁹ PKLG 1909, s. 233; PKLG 1910, s. 239; PKLG 1911, s. 242; PKLG 1912, s. 250;

¹³⁴⁰ Monitor Polski 1919, Nr 135, s. 1.

¹³⁴¹ Rocznik RWCh 1847, s. 302; Spis DGCh 1863, s. 20; APL ChKG, sygn. 35/95/0/14/1185, k. 27.

¹³⁴² Rocznik RWCh 1847, s. 302; Spis DGCh 1863, s. 20.

¹³⁴³ APL ChKG, sygn. 35/95/0/14/1167, k. 505, 506.

¹³⁴⁴ APL ChKG, sygn. 35/95/0/14/1167, k. 505, 506.

¹³⁴⁵ APL ChKG, sygn. 35/95/0/14/1167, k. 505, 506.

- Mikołaj Pociupany (-11.08.1865-)¹³⁴⁶.

9.6. Tarnawatka (RL), 21.06.1921-, św. Apostołów Piotra i Pawła (SS. Petrus et Paulu App.), diecezja zamojsko-lubaczowska

Gmina Tarnawatka, pow. tomaszowski, woj. lubelskie.

Dekanat¹³⁴⁷:

- tomaszowski diecezji lubelskiej (-1922-1931-),
- tomaszowsko-północny diecezji zamojsko-lubaczowskiej (25.03.1992-2020-).

Kościół murowany wybudowany w **1890** roku. Poświęcony 29 czerwca **1920** roku¹³⁴⁸.

Parafię erygował, **21 czerwca 1921** roku, biskup lubelski Marian Leon Fulman¹³⁴⁹.

25 maja **1922** roku odbyła się wizytacja kanoniczna parafii Tarnawatka przeprowadzona przez biskupa lubelskiego Mariana Leona Fulmana¹³⁵⁰.

Tabela 461 – Chronologiczny wykaz proboszczów/administratorów rzymskokatolickiej parafii Tarnawatka

Imię/imiona i nazwisko	Okres sprawowania funkcji
Witold Sankowski, 1898-	ok. lipiec 1922-; proboszcz
vacat	1922/23
Bolesław Jabłoński, 1880-	-maj 1923; proboszcz
Feliks Zacharski, 1872-1937	maj 1923-17.04.1937; proboszcz
Marek Wojciech Giergiel, 1963-	2003-17.08.2013; proboszcz
Tomasz Demczuk	-2016-; proboszcz

9.7. Tarnogóra (RL), 19.05.1544-, św. Zofii (S. Sophiae), archidiecezja lubelska

Gmina Izbica, pow. krasnostawski, woj. lubelskie.

Dekanat¹³⁵¹:

- zamojski diecezji chełmskiej (09.07.1604-18.06.1624-15.09.1694-1717-1772),
- krasnostawski diecezji lubelskiej (-1839-1966-),
- archidiecezji lubelskiej (25.03.1992-2020-).

Parafia została erygowana **19 maja 1544** roku¹³⁵².

W **1552** roku inkorporowano do parafii Tarnogóra parafię **Ostrzyca**, powstałą przed **1468** rokiem¹³⁵³. Miejscowości są odległe od siebie o niecałe 2 km, nie było możliwością istnienie

¹³⁴⁶ APL ChKG, sygn. 35/95/0/14/1185, k. 27.

¹³⁴⁷ Spis DL 1923, s. 74; Spis DL 1928, s. 91; Spis DL 1929, s. 91; Spis DL 1932, s. 158.

¹³⁴⁸ Spis DL 1932, s. 158.

¹³⁴⁹ Spis DL 1932, s. 158.

¹³⁵⁰ GŁL 1922, Nr 118, s. 3, 4.

¹³⁵¹ Spis DL 1840, s. 77; Spis DL 1846, s. 11; Spis DL 1849, s. 11; Spis DL 1909, s. 59; Spis DL 1966, s. 132; Concilia Poloniae T.9, s. 9-20, 66-78, 83-130, 214-292.

¹³⁵² Spis DL 1966, s. 132.

¹³⁵³ Spis DL 1966, s. 132.

dwóch rzymskokatolickich parafii w tak bliskiej odległości, przypuszczalnie tylko przeniesiono siedzibę parafii.

Kościół murowany został wybudowany w **1870** roku a konsekrowany w **1872** roku¹³⁵⁴.

W dniach 6-8 września **1919** roku została przeprowadzona wizytacja parafii przez biskupa lubelskiego Mariana Leona Fulmana¹³⁵⁵.

12 czerwca **1961** roku została przeprowadzona wizytacja pasterska¹³⁵⁶.

Tabela 462 – Chronologiczny wykaz proboszczów/administratorów rzymskokatolickiej parafii Tarnogóra

Imię/imiona i nazwisko	Okres sprawowania funkcji
Wojciech Poltkowski	-1604-; proboszcz
Stanisław Bedliński, 1633-1689	1683-1689; proboszcz
Wawrzyniec Sikorski	1708-1715; proboszcz
Mikołaj Jerzy Rządowski	-lipiec 1717-; proboszcz
Wawrzyniec Józef Czerczycki /Żłoba-Czerczycki/, 1735-1804	1774-1791-1804; proboszcz
Józef Titzler	-1808-; proboszcz
Jan Bełdowski, 1777-1827	-1810-29.05.1827; proboszcz
Michał Korytko, 1782-	ok. 01.06.1827-ok. 19.08.1827; tymczasowy administrator
Antoni Baczyński, 1804-1869	-1837-12[13].03.1869-; proboszcz
Feliks Troszczyński, 1804-1880	1869-1877; administrator
Andrzej Sytek, 1830-1899	
Ludwik Krzesiński, 1840-1903	przed grudniem 1886-; administrator/proboszcz
Walenty Goliński, 1865-1948	1902-ok. kwiecień 1915; administrator
Stanisław Borucki, 1877-1939	ok. kwiecień 1915-1918; administrator
Antoni Chotyński, 1873-	04.01.1918-20.04.1921; proboszcz
Walenty Zawistowski, 1875-1926	07.05.1921-1925; proboszcz
Wincenty Feliks Pawelec, 1888-1970	1927-1938; proboszcz
Józef Kuniec, 1913-1980	1958-1976; proboszcz
Władysław Kowalik, 1938-2009	1983-1990; proboszcz
Franciszek Rząd, 1932-2009	1991-1996; proboszcz

Organiści (biogramy w GSB):

- Wincenty Galiński (-1827-1838-).

9.8. Tarnogród (PR), Zaśnięcia Bogurodzicy

Dekanat¹³⁵⁷:

¹³⁵⁴ Spis DL 1966, s. 132.

¹³⁵⁵ WiadLub 1919, Nr 8, s. 231.

¹³⁵⁶ Spis DL 1966, s. 133.

¹³⁵⁷ PKLG 1870, s. 63; PKLG 1972, s. 70, 71; PKLG 1873, s. 70, 71; PKLG 1874, s. 70, 71; PKLG 1875, s. 73, 74;

- (...) archidiecezji warszawskiej i nowogiejorgijewskiej (-1867-23.05.1875),
- (...) diecezji chełmsko-warszawskiej (23.05.1875-1879-; wymieniana poza dekanatami),
-

W **1860** roku w Tarnogrodzie (podobnie jak w Chełmie) została wybudowana prawosławna cerkiew wystawiona przede wszystkim na użytek służby celno-granicznej. Cerkiew nie miała kapłanów. W 1862 roku nabożeństwa odprawiał paroch parafii Luchów¹³⁵⁸. Cerkiew była zaliczana do starożytnych /древле/ cerkwi (-**1879**-)¹³⁵⁹.

Tabela 463 – Chronologiczny wykaz proboszczów/administratorów prawosławnej parafii Tarnogród

Imię/imiona i nazwisko	Okres sprawowania funkcji
Grzegorz Kowalski	-1869-1875-; proboszcz
Andrzej Troicki	-1878-; proboszcz

9.9. Tarnogród (PR), św. Trójcy

Gmina Tarnogród, pow. biłgorajski, woj. lubelskie.

Dekanat¹³⁶⁰:

- biłgorajski diecezji chełmsko-warszawskiej (23.05.1875-31.12.1899),
- 2-gi biłgorajski diecezji chełmsko-warszawskiej (01.01.1900-31.07.1905),
- 2-gi biłgorajski diecezji chełmsko-lubelskiej (31.07.1905-1915-).



Zdjęcie 21 – Rok 2016, 28 maja. Cerkiew św. Trójcy w Tarnogrodzie. Foto Henryk Kulik.

2 kwietnia **1919** roku MWRiOP w Warszawie informuje komisarza rządowego powiatu biłgorajskiego, że nie ma przeszkód w wydaniu pozwolenia prawosławnemu ks. Janowi

¹³⁵⁸ AGAD RS, sygn. 1/186/24, k. 105, 106; AGAD RS, sygn. 1/186/25, k. 76, 77.

¹³⁵⁹ PKLG 1879, s. 79.

¹³⁶⁰ PKLG 1892, s. 226-232; PKLG 1904, s. 275; PKLG 1905, s. 254; PKLG 1906, s. 159; PKLG 1907, s. 126; PKLG 1908, s. 126; PKLG 1909, s. 134; PKLG 1910, s. 137; PKLG 1911, s. 145; PKLG 1912, s. 147.

Kozłowskiemu na odprawianie nabożeństw w cerkwi w Tarnogrodzie¹³⁶¹.

Na podstawie rozporządzenia Ministra Rolnictwa i Dóbr Państwowych w przedmiocie ustanowienia zarządu państwowego nad majątkami i osadami pocerkiewnymi, znajdującymi się na obszarze byłego Królestwa Kongresowego z 16 czerwca **1919** roku majątek cerkwi Tarnogród (gmina Tarnogród) został objęty zarządzeniem państwowym przez Zarząd Okręgu Dóbr Państwowych w Radomiu¹³⁶².

Tabela 464 – Chronologiczny wykaz proboszczów/administratorów prawosławnej parafii Tarnogród

Imię/imiona i nazwisko	Okres sprawowania funkcji
Adam Czerlunczakiewicz, 1822-	1875-1905-; proboszcz
Włodzimierz Wierzański	-1906-1909-; proboszcz
Eugeniusz Żeltowski	-1910-1912-; proboszcz
Włodzimierz Matwiejczuk, 1889-1976	16.01.1930-1937; proboszcz

9.10. Tarnogród (RG), św. Trójcy

Gmina Tarnogród, pow. biłgorajski, woj. lubelskie.

Dekanat¹³⁶³:

- tarnogrodzki diecezji chełmskiej (-1833-1865-).

3 czerwca **1827** roku zostało ustanowione bractwo przy cerkwi parafialnej, bractwo istniało w **1833** roku (wówczas do bractwa należały 3 osoby)¹³⁶⁴.

Kolatorzem cerkwi była Ordynacja Zamojska (-**1842**-)¹³⁶⁵.

W **1870** roku rozpoczęto budowę nowej świątyni, którą ukończono w **1875** roku (patrz zdjęcie przy opisie cerkwi prawosławnej w Tarnogrodzie).

Tabela 465 – Chronologiczny wykaz proboszczów/administratorów greckokatolickiej parafii Tarnogród

Imię/imiona i nazwisko	Okres sprawowania funkcji
Jan Wituszyński, -1821	-07.01.1821; proboszcz
Teodor Garbaczewski, 1785-	-1835-; proboszcz
Atanazy Zański, 1835-	-1858-; proboszcz
Adam Czerlunczakiewicz, 1824-	-1847-; administrator -1854-1875; proboszcz

Diak-nauczyciel:

¹³⁶¹ AAN MWRiOP, sygn. 2/14/0/5/872, k. 492.

¹³⁶² Monitor Polski 1919, Nr 135, s. 1.

¹³⁶³ Rocznik RWCh 1847, s. 297; Spis DGCh 1863, s. 19; APL ChKG, sygn. 35/95/0/14/1187, k. 83; APL ChKG, sygn. 35/95/0/14/1190, k. 12.

¹³⁶⁴ APL ChKG, sygn. 35/95/0/14/1167, k. 45, 46.

¹³⁶⁵ APL ChKG, sygn. 35/95/0/14/1167, k. 473, 474.

- Michał Horościewicz¹³⁶⁶ (05.08.1852/przysiega-1858-).

9.11. Tarnogród (RL), Przemienienia Pańskiego (Transfiguratio DNJChR), diecezja zamojsko-lubaczowska



Zdjęcie 22 – Rok 2016, 28 maja. Kościół Przemienienia Pańskiego w Tarnogrodzie. Foto Henryk Kulik.

Gmina Tarnogród, pow. biłgorajski, woj. lubelskie.

Dekanat¹³⁶⁷:

- tarnogrodzki diecezji lubelskiej (-1839-1845-),
- biłgorajski diecezji lubelskiej (-1870-1908-1915-),
- tarnogrodzki diecezji lubelskiej (20.02.1919-),
- tarnogrodzki diecezji zamojsko-lubaczowskiej (25.03.1992-2020-).

Kaplice:

- Tarnogród, św. Rocha (ok. 1600-1914-).
- Bukowina (-1870-1914-).
- Zynie (-1913-1914-).

Rekolekcje wielkopostne w parafii Tarnogród, w **1916** roku, przeprowadzili oo. redemptoryści z Galicji (podobnie jak w wielu innych parafiach diecezji lubelskiej)¹³⁶⁸.

Tabela 466 – Chronologiczny wykaz proboszczów/administratorów rzymskokatolickiej parafii Tarnogród

Imię/imiona i nazwisko	Okres sprawowania funkcji
Benedykt Żelechowski, -1658	-1631-1632-; prepozyt
Andrzej Abrek, -1700	-1660-1666-; prepozyt

¹³⁶⁶ APL ChKG, sygn. 35/95/0/14/1188, k. 418; APL ChKG, sygn. 35/95/0/14/1190, k. 27.

¹³⁶⁷ Spis DL 1840, s. 90; Spis DL 1846, s. 20; Spis DL 1909, s. 38; Spis DL 1914, s. 30; Spis DL 1915, s. 30.

¹³⁶⁸ ZLub 1916, Nr 95, s. 6; ZLub 1916, Nr 145, s. 3.

Imię/imiona i nazwisko	Okres sprawowania funkcji
Tomasz Franciszek Ormiński, -1739	-1721-1722-; prepozyt
Baltazar Dulewski, 1718-1796	
Józef Słomkowski	-1817; proboszcz
Kajetan Strasz	-1845-; proboszcz
Ignacy Chwalewski, 1817-	1847-; administrator
Ignacy Siekierzyński, 1839-1911	-1870-; administrator
Konstanty Polaczek, 1817-1889	-1879-1889; administrator
Edmund Bogusławski, 1856-	1889-; administrator
Bronisław Malinowski, 1863-1946	czerwiec 1899/mianowanie; 17.08.1899-sierpień 1919; administrator /patrz poniżej/
Jan Bieniasiewicz, 1839-1903	01.10.1900-1901; tymczasowy administrator
Stanisław Kamiński, 1884-	13.08.1919-29.09.1919; administrator
Bronisław Malinowski, 1863-1946	29.09.1919-10.05.1920; administrator /patrz powyżej/
Marian Sobieszczański, 1867-1933	11.05.1920-ok. maj 1922; proboszcz
Franciszek Zygmunt, 1872-1942	ok. maj 1922-; proboszcz
Edward Ludwicki, 1927-2013	-05.06.2002; proboszcz
Ryszard Sierkowski, 1946-2011	06.06.2002-12.07.2011; proboszcz
Jerzy Tworek, 1965-	05.08.2011-2018-; proboszcz

9.12. Tarnoszyn (RL), św. Stanisława Biskupa, diecezja zamojsko-lubaczowska

Gmina Ulhówek, pow. tomaszowski, woj. lubelskie.

Dekanat:

- tarnoszyński diecezji zamojsko-lubaczowskiej (-2019-2020-).

Tabela 467 – Chronologiczny wykaz proboszczów/administratorów rzymskokatolickiej parafii Tarnoszyn

Imię/imiona i nazwisko	Okres sprawowania funkcji
Mariusz Leszczyński, 1957-	03.07.1990-13.06.1998, proboszcz
Jerzy Pytlik, 1962-	1998-20.06.2007; proboszcz
Władysław Gudź, 1957-	20.06.2007-2018-; proboszcz

9.13. Tarnów (PR)

Gmina Wierzbica, pow. chełmski, woj. lubelskie.

Dekanat¹³⁶⁹:

- 1-szy chełmski diecezji chełmsko-lubelskiej (31.07.1905-1915-).

¹³⁶⁹ PKLG 1909, s. 258; PKLG 1910, s. 264; PKLG 1911, s. 266; PKLG 1912, s. 278.

Na podstawie rozporządzenia Ministra Rolnictwa i Dóbr Państwowych w przedmiocie ustanowienia zarządu państwowego nad majątkami i osadami pocerkiwnymi, znajdującymi się na obszarze byłego Królestwa Kongresowego z 16 czerwca 1919 roku majątek cerkwi Tarnów (gmina Olchowiec) został objęty zarządem państwowym przez Zarząd Okręgu Dóbr Państwowych w Radomiu¹³⁷⁰.

Tabela 468 – Chronologiczny wykaz proboszczów/administratorów prawosławnej parafii Tarnów

Imię/imiona i nazwisko	Okres sprawowania funkcji
Melecjusz Teodorowicz	-1908-1912-; proboszcz

9.14. Tarnów (RG), św. Trójcy

Gmina Wierzbica, pow. chełmskie, woj. lubelskie.

Dekanat¹³⁷¹:

- lubelski diecezji chełmskiej (-1833-1865-).

Tabela 469 – Chronologiczny wykaz proboszczów/administratorów greckokatolickiej parafii Tarnów

Imię/imiona i nazwisko	Okres sprawowania funkcji
Tomasz Kalinowski, 1770-	-1814-1816-; proboszcz
Grzegorz Kurmanowicz, 1804-	-1847-; administrator
Faustyn Parczewski, 1821-	-1863-1865-; proboszcz

Diak:

- Andrzej *Leściuk* (1858-27.07.1865-). Urodził się w 1835 roku (około)¹³⁷².

9.15. Tartaków (RG)

Współcześnie miasto Tartaków, rejon sokalski, obwód sokalski, Ukraina.

Według rejestru poborowego z 1472 roku we wsi Tartaków /Tarthakow/ leżącej w powiecie sokalskim województwa bełskiego funkcjonowała cerkiew. Wieś obejmowała 8 łanów powierzchni. Wieś od nadania Siemowita IV w 1415 roku własność Trzczańskich (herbu Rawa)¹³⁷³.

9.16. Tartaków (RL), 1578-, św. Mikołaja Archaniola

Współcześnie miasto Tartaków, rejon sokalski, obwód sokalski, Ukraina.

¹³⁷⁰ Monitor Polski 1919, Nr 135, s. 1.

¹³⁷¹ Rocznik RWCh 1847, s. 293; Spis DGCh 1863, s. 14; APL ChKG, sygn. 35/95/0/14/1190, k. 16.

¹³⁷² APL ChKG, sygn. 35/95/0/14/1184, k. 29; APL ChKG, sygn. 35/95/0/14/1185, k. 33.

¹³⁷³ AGZ T.XIX, Nr 2521; Janeczek Rejestr 1472, s. 52.

Dekanat¹³⁷⁴:

- sokalski diecezji chełmskiej (09.07.1604-18.06.1624-15.09.1694-20.07.1717-1772),
- (...) diecezji przemyskiej (),
- sokalski diecezji lwowskiej (1791-),
- bełski diecezji lwowskiej (-1814-1861-),
- żółkiewski archidiecezji lwowskiej (-2019-2020-).

Kaplice:

- Tartaków, cmentarz (-1861-),
- Łuczyce (-1861-),
- Perespa (-1861-).

W **1578** roku fundatorem kościoła był Franciszek Salezy Potocki¹³⁷⁵.

W **1603** roku fundację odnowiła Katarzyna Trzcńska wdowa po kasztelanie lubaczowskim Zygmuncie Trzcńskim. Kościół otrzymał tytuł: św. Michała Archanioła¹³⁷⁶.

Kościół konsekrowano w **1794** roku¹³⁷⁷.

Kolatorami byli: sukcesorzy Miączyńskiego¹³⁷⁸ (**-1814-**), Ksawery Rosnowski i Antonina z Siekierzyńskich Rosnowska¹³⁷⁹ (**-1861-**).

W kościele znajdowały się obrazy Trzcńskich i Potockich oraz dwie tablice marmurowe poświęcone proboszczom parafii: ks. Augustynowi Kostkiewiczowi (tablica z 1865) i ks. Janowi Kuźmiewiczowi¹³⁸⁰.

Cudowny obraz NMP Niepokalanej, z tego kościoła, znajduje się w kościele w Łukawcu, koło Lubaczowa.

Tabela 470 – Chronologiczny wykaz administratorów/proboszczów rzymskokatolickiej parafii Tartaków

Imię/imiona i nazwisko	Okres sprawowania funkcji
Jan Sieprawski, -1681	-1666-1672-; proboszcz
Mikołaj Kucharski	-1727-; proboszcz
Augustyn Kostkiewicz, -1803	-01.03.1803; proboszcz
Wojciech Nowoswiecki, 1787-	-1814-; proboszcz
Jan Kuźmiewicz, 1793-1858	-1847-05.11.1858; proboszcz
Wierzchowski Józef [Filip Józef], 1815-1894	1859-12.12.1894; proboszcz

9.17. Tehłów (RG), św. Praksedy

Współcześnie wieś Tehłów, rejon sokalski, obwód lwowski, Ukraina.

¹³⁷⁴ Spis DLwów 1815, s. 23; Spis DLwów 1862, s. 35; Concilia Poloniae T.9, s. 9-20, 23-38, 66-78, 83-130, 133-178, 214-292.

¹³⁷⁵ Spis DLwów 1862, s. 35.

¹³⁷⁶ Spis DLwów 1862, s. 35.

¹³⁷⁷ Spis DLwów 1862, s. 35.

¹³⁷⁸ Spis DLwów 1815, s. 23.

¹³⁷⁹ Spis DLwów 1862, s. 35.

¹³⁸⁰ Sokalski Bronisław (1858-1929), „Powiat sokalski pod względem geograficznym, etnograficznym, historycznym i ekonomicznym”, Lwów, 1899, s. 317.

Kolatorem cerkwi św. Praksedy w Tehlowie był Feliks Świeżawski (-03.11.1760-)¹³⁸¹.

Tabela 471 – Chronologiczny wykaz proboszczów/administratorów greckokatolickiej parafii Tehlów

Imię/imiona i nazwisko	Okres sprawowania funkcji
Piotr Sydorowicz	przed 03.11.1760; paroch
Grzegorz Tyski, 1734-	03.11.1760/prezenta;

9.18. Telatyn (PR)

Gmina Telatyn, pow. tomaszowski, woj. lubelskie.

Dekanat¹³⁸²:

- 2-gi tomaszowski diecezji chełmsko-lubelskiej (31.07.1905-1915-).

Na podstawie rozporządzenia Ministra Rolnictwa i Dóbr Państwowych w przedmiocie ustanowienia zarządu państwowego nad majątkami i osadami pocerkiewnymi, znajdującymi się na obszarze byłego Królestwa Kongresowego z 16 czerwca 1919 roku majątek cerkwi **Telatyn** (gmina Telatyn, pow. tomaszowski) został objęty zarządzeniem państwowym przez Zarząd Okręgu Dóbr Państwowych w Radomiu¹³⁸³.

Tabela 472 – Chronologiczny wykaz proboszczów/administratorów prawosławnej parafii Telatyn

Imię/imiona i nazwisko	Okres sprawowania funkcji
Jan Makar	-1908-1912-; proboszcz

9.19. Telatyn (RG), św. Michała Archanioła

Gmina Telatyn, pow. tomaszowski, woj. lubelskie.

Dekanat¹³⁸⁴:

- tyszowiecki diecezji chełmskiej (-1732-1865-).

Cerkiew filialna:

- Dutrów (-1842-1863-). Kolatorem cerkwi był Józef Wydźga (-1842-)¹³⁸⁵.
- Radków (-1842-1863-). Kolatorem cerkwi był Ludwik Pawłowski (-1842-)¹³⁸⁶.

Kolatorami cerkwi byli:

¹³⁸¹ APL ChKG, sygn. 35/95/0/12.1/636, k. 76.

¹³⁸² PKLG 1909, s. 234; PKLG 1910, s. 240; PKLG 1911, s. 242; PKLG 1912, s. 251.

¹³⁸³ Monitor Polski 1919, Nr 135, s. 1.

¹³⁸⁴ Rocznik RWCh 1847, s. 299; Spis DGCh 1863, s. 21; APL ChKG, sygn. 35/95/0/5/103, k. 182, 183; APL ChKG, sygn. 35/95/0/14/1184, k. 54.

¹³⁸⁵ APL ChKG, sygn. 35/95/0/14/1167, k. 489, 490.

¹³⁸⁶ APL ChKG, sygn. 35/95/0/14/1167, k. 489, 490.

- Martyn Józef Grzymała (-25.05.1729-03.11.1732-)¹³⁸⁷,
- Franciszek Ostrowski (-25.05.1729-03.11.1732-)¹³⁸⁸,
- Tomasz Gąsecki (-03.11.1732-)¹³⁸⁹.

4 listopada **1732** roku cerkiew św. Michała Archanioła w Telatynie wizytował komisarz, wyznaczony przez biskupa chełmskiego, ks. Józef Ostaszewski, przy współudziale ks. Mikołaja Sarabkiewicza (proboszcz parafii Dub, dziekan tyszowiecki). Cerkiew była w dobrym stanie. Parochem cerkwi był wówczas ks. Eliaz Waszkiewicz¹³⁹⁰.

Do parafii należała wieś Telatyn (-1732-).

30 marca **1828** roku zostało ustanowione bractwo przy cerkwi parafialnej, bractwo istniało w **1833** roku (wówczas do bractwa należało 10 osób)¹³⁹¹.

Kolatorzem cerkwi był rząd (-**1842**-)¹³⁹².

Naczelnik powiatu hrubieszowskiego ogłosił na 4 maja **1843** roku licytację na budowę plebanii dla proboszcza parafii r.g. Telatyn za sumę wywoławczą 707 rs 40 i pół kopiejki¹³⁹³.

Tabela 473 – Chronologiczny wykaz proboszczów/administratorów greckokatolickiej parafii Telatyn

Imię/imiona i nazwisko	Okres sprawowania funkcji
Leszek	przed 25.05.1729; paroch; zmarł przed 25.05.1729
Eliasz Waszkiewicz, 1699-	25.05.1729/prezenta-03.11.1732-; paroch
Michał Panasiński, 1786-1851	-1832-22.01.1851; proboszcz
Antoni Laurysiewicz, 1821-1876	20.02.1852-1867-; administrator/proboszcz

Diaci:

- Jozafat Moroz (-1828; biogram w GSB).
- Jan Bojkowski¹³⁹⁴ (-25.07.1865-).

9.20. Teniatyska (RG), św. Dymitra

Gmina Lubycza Królewska, pow. tomaszowski, woj. lubelskie.

Dekanat:

- potylicki diecezji przemyskiej

Cerkiew drewniana św. Dymitra została zbudowana w **1754** roku¹³⁹⁵. Cerkiew nie zachowała się. Zachowała się drewniana dzwonnica, którą przeniesiono w 1993 roku na cmentarz w miejscowości Lubycza Królewska (na cmentarz przycerkiewny w dawnej Lubyczy Kameralnej). Dzwonnica została wpisana do rejestru zabytków (A/499, 05.06.1992).

¹³⁸⁷ APL ChKG, sygn. 35/95/0/5/103, k. 182, 183.

¹³⁸⁸ APL ChKG, sygn. 35/95/0/5/103, k. 182, 183.

¹³⁸⁹ APL ChKG, sygn. 35/95/0/5/103, k. 182, 183.

¹³⁹⁰ APL ChKG, sygn. 35/95/0/5/103, k. 182, 183.

¹³⁹¹ APL ChKG, sygn. 35/95/0/14/1167, k. 51, 52.

¹³⁹² APL ChKG, sygn. 35/95/0/14/1167, k. 489, 490.

¹³⁹³ DzUrz GL 1843, Nr 16, s. 163.

¹³⁹⁴ APL ChKG, sygn. 35/95/0/14/1184, k. 54.

¹³⁹⁵ Słownik GKP T. XII, s. 709.

9.21. Teratyn (PR), św. Mikołaja

Gmina Uchanie, pow. hrubieszowski, woj. lubelskie.

Dekanat¹³⁹⁶:

- 2-gi hrubieszowski diecezji chełmsko-warszawskiej (23.05.1875-31.07.1905),
- 2-gi hrubieszowski diecezji chełmsko-lubelskiej (31.07.1905-1915-).

17 kwietnia **1906** roku biskup diecezji chełmsko-lubelskiej Eulogiusz wizytował cerkiew w Teratynie, jako pierwszą podczas „marszruty w 1906 roku”¹³⁹⁷.

Na podstawie rozporządzenia Ministra Rolnictwa i Dóbr Państwowych w przedmiocie ustanowienia zarządu państwowego nad majątkami i osadami pocerkiewnymi, znajdującymi się na obszarze byłego Królestwa Kongresowego z 16 czerwca **1919** roku majątek cerkwi Teratyn (gmina Jarosławiec) został objęty zarządem państwowym przez Zarząd Okręgu Dóbr Państwowych w Radomiu¹³⁹⁸.

Tabela 474 – Chronologiczny wykaz proboszczów/administratorów prawosławnej parafii Teratyn

Imię/imiona i nazwisko	Okres sprawowania funkcji
Teodor Czuczman, 1851-	-1877-1902-; proboszcz
Andrzej Lewicki /Lewitski/	-1903-1905; proboszcz
Marcjan Mogielnicki /Marceli/, 1848-	-31.03.1906; proboszcz
Antoni Kudrzyński	1906-1908-; proboszcz
Filip Jarmołowicz	-1908-1912-; proboszcz
Aleksander Radzik, 1879-	31.11.1920-08.11.1923; proboszcz
Teodozjusz Matwiejczuk, 1902-1988	27.07.1931-17.09.1931; zarządca 17.09.1931-1939; proboszcz

Psalmiści (biogramy w GSB):

- Wyszywaniuk Konstanty (-1900-1906-).

9.22. Teratyn (RG), św. Mikołaja

Gmina Uchanie, pow. hrubieszowski, woj. lubelskie.

Dekanat¹³⁹⁹:

- horodelski diecezji chełmskiej (-1816-1865-).

¹³⁹⁶ PKLG 1885, s. 75; PKLG 1887, s. 79; PKLG 1892, s. 228; PKLG 1898, s. 225, 226; PKLG 1899, s. 204; PKLG 1900, s. 206; PKLG 1901, s. 208; PKLG 1902, s. 268; PKLG 1903, s. 228; PKLG 1904, s. 276; PKLG 1905, s. 255; PKLG 1906, s. 178; PKLG 1907, s. 143; PKLG 1908, s. 142; PKLG 1909, s. 150; PKLG 1910, s. 153; PKLG 1911, s. 160; PKLG 1912, s. 163;

¹³⁹⁷ CCZ 1906, Nr 7, s. 207.

¹³⁹⁸ Monitor Polski 1919, Nr 135, s. 1.

¹³⁹⁹ Rocznik RWCh 1847, s. 290; Spis DGCh 1863, s.10; APL ChKG, sygn. 35/95/0/6/147, k. 48; APL ChKG, sygn. 35/95/0/14/1185, k. 37; APL ChKG, sygn. 35/95/0/14/1187, k. 73, 74.

Kolatorem cerkwi był Tadeusz Turkuł (-1842-)¹⁴⁰⁰.

Tabela 475 – Chronologiczny wykaz proboszczów/administratorów greckokatolickiej parafii Teratyn

Imię/imiona i nazwisko	Okres sprawowania funkcji
Łukasz Zborowicki, 1771-1829	-1811-1816-25.05.1829; paroch
Michał Harasowski, 1806-1887	-1847-1864-; proboszcz

Diak-organista:

- Jan Szutowski (06.05.1861-23.06.1865-). Urodził się w 1835 roku (około)¹⁴⁰¹.

9.23. Teratyn (RL), 19.08.1948-, św. Stanisława Biskupa, diecezja zamojsko-lubaczowska

Gmina Uchanie, pow. hrubieszowski, woj. lubelskie.

Dekanat¹⁴⁰²:

- hrubieszowski diecezji lubelskiej (-1967-),
- hrubieszowsko-północny diecezji zamojsko-lubaczowskiej (25.03.1992-2020-).

Kościół wybudowany, jako cerkiew prawosławna, w **1880** roku.

Parafia została erygowana **19 sierpnia 1948** roku.

Tabela 476 – Chronologiczny wykaz proboszczów/administratorów rzymskokatolickiej parafii Teratyn

Imię/imiona i nazwisko	Okres sprawowania funkcji
Józef Telakowski, 1904-	1948-1967-; administrator
Zenon Nowicki, 1928-2017	22.03.1968-25.09.1976; proboszcz
Alojzy Fałkowski, 1931-2012	1988-27.06.2006; proboszcz
Stanisław Błaszczuk, 1968-	24.05.2004-26.10.2006; administrator 27.10.2006-2020-; proboszcz

9.24. Terebela (RG)

Gmina Biała Podlaska, pow. bialski, woj. lubelskie.

Dekanat¹⁴⁰³:

- bialski diecezji chełmskiej (-1847-).

Tabela 477 – Chronologiczny wykaz proboszczów/administratorów greckokatolickiej parafii Terebela

¹⁴⁰⁰ APL ChKG, sygn. 35/95/0/14/1167, k. 427, 428.

¹⁴⁰¹ APL ChKG, sygn. 35/95/0/14/1184, k. 25; APL ChKG, sygn. 35/95/0/14/1185, k. 37.

¹⁴⁰² Spis DL 1966, s. 119; Spis DZL 2010, s. 76.

¹⁴⁰³ Rocznik RWCh 1847, s. 288.

Imię/imiona i nazwisko	Okres sprawowania funkcji
Paweł Firsewicz, -1830	-22.03.1830; proboszcz
Jan Karpowicz, 1810-	-1847-; administrator

9.25. Terebiń (PR)

Gmina Werbkowice, pow. hrubieszowski, woj. lubelskie.

Dekanat¹⁴⁰⁴:

- 1-szy hrubieszowski diecezji chełmsko-warszawskiej (23.05.1875-1899),
- 3-ci hrubieszowski diecezji chełmsko-warszawskiej (1900-31.05.1907),
- 3-ci hrubieszowski diecezji chełmsko-lubelskiej (31.07.1905-1915-).

1 maja **1906** roku biskup diecezji chełmsko-lubelskiej Eulogiusz przeprowadził wizytację cerkwi w miejscowości Terebiń¹⁴⁰⁵.

Na podstawie rozporządzenia Ministra Rolnictwa i Dóbr Państwowych w przedmiocie ustanowienia zarządu państwowego nad majątkami i osadami pocerkiwnymi, znajdującymi się na obszarze byłego Królestwa Kongresowego z 16 czerwca **1919** roku majątek cerkwi Terebiń został objęty zarządem państwowym przez Zarząd Okręgu Dóbr Państwowych w Radomiu¹⁴⁰⁶.

Tabela 478 – Chronologiczny wykaz proboszczów/administratorów prawosławnej parafii Terebiń

Imię/imiona i nazwisko	Okres sprawowania funkcji
Izydor Pańkowski	-1891-1908-; proboszcz
Tomasz Słomiński	-1908-1912-; proboszcz

9.26. Terebiń (RG), Eliasza Proroka

Gmina Werbkowice, pow. hrubieszowski, woj. lubelskie.

Dekanat¹⁴⁰⁷:

- hrubieszowski diecezji chełmskiej (-1816-1865-).

Według rejestru poborowego z **1472** roku we wsi szlachecka Terebiń /Trebyen/ leżąca w województwie bełskim znajdowała się cerkiew¹⁴⁰⁸.

Kolator cerkwi: Józef Gołuchowski (-**1816**-)¹⁴⁰⁹.

20 maja **1855** roku w kościele r.g. w Terebiniu zostało odprawione nabożeństwo żałobne

¹⁴⁰⁴ PKLG 1885, s. 75; PKLG 1887, s. 79; PKLG 1892, s. 228; PKLG 1898, s. 224, 225; PKLG 1899, s. 203, 204; PKLG 1904, s. 276; PKLG 1905, s. 256; PKLG 1906, s. 179; PKLG 1907, s. 144; PKLG 1908, s. 143; PKLG 1909, s. 150; PKLG 1910, s. 153; PKLG 1911, s. 161; PKLG 1912, s. 164;

¹⁴⁰⁵ CCZ 1906, Nr 7, s. 207.

¹⁴⁰⁶ Monitor Polski 1919, Nr 135, s. 1.

¹⁴⁰⁷ Rocznik RWCh 1847, s. 291; Spis DGCh 1863, s. 11; APL ChKG, sygn. 35/95/0/14/1185, k. 41.

¹⁴⁰⁸ Janeczek Rejestr 1472, s. 38.

¹⁴⁰⁹ APL ChKG, sygn. 35/95/0/6/147, k. 46.

po śmierci cara Mikołaja I Pawłowicza¹⁴¹⁰.

Tabela 479 – Chronologiczny wykaz proboszczów/administratorów greckokatolickiej parafii Terebiń

Imię/imiona i nazwisko	Okres sprawowania funkcji
Jan Łopacki	-1816-; paroch
Roman Rogalski, 1808-1856	-09.02.1837-; administrator
Mikołaj Nazarewicz, 1819-1895	-1847-; administrator
Onufry Attali Śmigielski, 1817-	-1849-03.04.1851; administrator
Mikołaj Malczyński, 1816-1877	04.04.1851-ok. 02.10.1858; administrator
Jan Rogalski, 1835-	ok. 05.10.1858-1863-; administrator

9.27. Terebiń (RL), 03.04.1990-, św. Apostołów Piotra i Pawła, diecezja zamojsko-lubaczowska

Gmina Werbkowice, pow. hrubieszowski, woj. lubelskie.

Dekanat:

- (...) diecezji lubelskiej (03.04.1990-25.03.1992),
- hrubieszowsko-południowy diecezji zamojsko-lubaczowska (25.03.1992-2020-).

W lipcu/sierpniu **1919** roku Kuria Diecezjalna Lubelska udzieliła pozwolenia księdzu z kościoła filialnego (ks. Józefowi Sikorskiemu) w Malicach do poświęcenia cerkwi w Terebiniu¹⁴¹¹.

Cerkiew została wyświęcona 7 września **1919** roku przez ks. Józefa Sikorskiego¹⁴¹².

Parafię erygował, 3 kwietnia **1990** roku, biskup lubelski Bolesław Pylak. Parafia została wyodrębniona z parafii Werbkowice.

Tabela 480 – Chronologiczny wykaz administratorów/proboszczów rzymskokatolickiej parafii Terebiń

Imię/imiona i nazwisko	Okres sprawowania funkcji
Bolesław Michalski, 1948-	1990-1998; proboszcz
Jacek Rak	2005-27.10.2006; proboszcz
Jarosław Ziarkiewicz, 1967-	27.10.2006-01.10.2008; proboszcz
Wiesław Zborowski, 1967-	01.10.2008-2020-; proboszcz

9.28. Terespol (PR)

Gmina Terespol, pow. bialski, woj. lubelskie.

¹⁴¹⁰ APL ChKG, Nabożeństwa żałobne z okazji zgonu cara Mikołaja I, sygn. 35/95/0/16/1214, k. 5.

¹⁴¹¹ WiadLub 1919, Nr 8, s. 255.

¹⁴¹² AAN MWRiOP, sygn. 2/14/0/5/872, k. 5.

9.29. Terespol (RG), św. Jana Ewangelisty /Najświętszej Panny i Matki Różańcowej/

Gmina Terespol, pow. bialski, woj. lubelskie.

Dekanat¹⁴¹³:

- kodeński diecezji chełmskiej (-1833-1865-).

Kolatorem cerkwi Najświętszej Panny i Matki Różańcowej w Terespolu był Klemens Jerzy Zamoyski (-1760-)¹⁴¹⁴.

Tabela 481 – Chronologiczny wykaz proboszczów/administratorów greckokatolickiej parafii Terespol

Imię/imiona i nazwisko	Okres sprawowania funkcji
Jakub Panasiewicz	-16.04.1734-; proboszcz
Michał Panasiewicz, -1760	-19.11.1738-prze 08.07.1760; proboszcz
Jan Panasiewicz, 1738-	08.07.1760/prezenta; 01.05.1762/prezbiter-; proboszcz
Michał Horaczko, -1827	-01.01.1810-11.09.1827; proboszcz
Eliasz Sajkowicz	01.01.1826-31.12.1826-; administrator
Damian Ostrowski	-1829-; proboszcz
Andrzej Koncewicz, -1834	-04.08.1834; proboszcz
Jan Śmigielski, 1819-1880	1845-1847-1855; administrator
Jerzy Koncewicz, 1832-	1854-; administrator
Kalikst Koncewicz, 1805-	-1863-; proboszcz

9.30. Terespol (RL), Trójcy św. (SSS. Trinit.), diecezja siedlecka

Gmina Terespol, pow. bialski, woj. lubelskie.

Dekanat¹⁴¹⁵:

- bialski diecezji lubelskiej (-1909-1914-),
- terespolski diecezji siedleckiej (-2018-2020-).

Tabela 482 – Chronologiczny wykaz proboszczów/administratorów rzymskokatolickiej parafii Terespol

Imię/imiona i nazwisko	Okres sprawowania funkcji
Stanisław Lipiński, 1830-1870	-09.03.1870; administrator

¹⁴¹³ Rocznik RWCh 1847, s. 292; APL ChKG, sygn. 35/95/0/14/1185, k. 44; APL ChKG, sygn. 35/95/0/14/1167, k. 27-30.

¹⁴¹⁴ APL ChKG, sygn. 35/95/0/12.1/636, k. 74.

¹⁴¹⁵ Spis DL 1909, s. 79; Spis DL 1915, s. 53.

Imię/imiona i nazwisko	Okres sprawowania funkcji
Władysław Solnicki, 1866-	03.10.1908-23.08.1920; administrator sierpień 1914-listopad 1915-; zawieszenie
Kazimierz Remiszewski, 1883-1941	ok. sierpień 1914-nie później niż do listopada 1915 roku; administrator tymczasowy
Marian Juszczyk	ok. listopad 1915-; tymczasowy administrator
<i>Zdzisław Dudek</i>	-2018-; proboszcz

9.31. Tereszpól (PR)

Gmina Tereszpól, pow. biłgorajski, woj. lubelskie.

Dekanat¹⁴¹⁶:

- zamojski diecezji chełmsko-warszawskiej (23.05.1875-31.12.1879),
- 1-szy biłgorajski diecezji chełmsko-warszawskiej (01.01.1880-31.07.1905),
- 1-szy biłgorajski diecezji chełmsko-lubelskiej (31.07.1905-1915-).

Na podstawie rozporządzenia Ministra Rolnictwa i Dóbr Państwowych w przedmiocie ustanowienia zarządu państwowego nad majątkami i osadami pocerkiewnymi, znajdującymi się na obszarze byłego Królestwa Kongresowego z 16 czerwca **1919** roku majątek cerkwi Tereszpól (gmina Tereszpól) został objęty zarządem państwowym przez Zarząd Okręgu Dóbr Państwowych w Radomiu¹⁴¹⁷.

Tabela 483 – Chronologiczny wykaz proboszczów/administratorów prawosławnej parafii Tereszpól

Imię/imiona i nazwisko	Okres sprawowania funkcji
Seweryn Mogielnicki	-1878-; proboszcz
Bazyli Teodorowicz, 1866-	-1903-1905-; proboszcz
Włodzimierz Łukasiuk	-1906-1912-; proboszcz

Psalmiści (biogramy w GSB):

- Aleksander Żukowski (-30.09.1906)¹⁴¹⁸.

9.32. Tereszpól (RG), Opieki Matki Boskiej

Gmina Tereszpól, pow. biłgorajski, woj. lubelskie.

Dekanat¹⁴¹⁹:

- szczebrzeszyński diecezji chełmskiej (-1833-1865-).

W **1827** roku zostało ustanowione bractwo przy cerkwi parafialnej, bractwo istniało w

¹⁴¹⁶ PKLG 1879, s. 80, 81; PKLG 1904, s. 274; PKLG 1905, s. 254; PKLG 1906, s. 158; PKLG 1907, s. 126; PKLG 1908, s. 126; PKLG 1909, s. 133; PKLG 1910, s. 136; PKLG 1911, s. 144; PKLG 1912, s. 146.

¹⁴¹⁷ Monitor Polski 1919, Nr 135, s. 1.

¹⁴¹⁸ CCZ 1906, Nr 20, s. 701.

¹⁴¹⁹ Rocznik RWCh 1847, s. 296; Spis DGCh 1863, s. 18; APL ChKG, sygn. 35/95/0/14/1187, k. 73, 74; APL ChKG, sygn. 35/95/0/14/1185, k. 4.

1833 roku (wówczas do bractwa należały 34 osoby)¹⁴²⁰.

Kolatorem cerkwi była Ordynacja Zamojska (-1842-)¹⁴²¹.

Cerkiew została wybudowana w 1851 roku. W 1918 roku rekoncyliowana na kościół rzymskokatolicki¹⁴²².

Tabela 484 – Chronologiczny wykaz administratorów/proboszczów greckokatolickiej parafii Terespol

Imię/imiona i nazwisko	Okres sprawowania funkcji
Michał Bojarski, 1806-	-1846-1865-; proboszcz

Diak-nauczyciel:

- Józef Zubański¹⁴²³ (03.11.1851/instalacja-1857),
- Mikołaj Błyszkosz¹⁴²⁴ (29.08.1857/mianowanie-).

Diak:

- Stefan Radzik¹⁴²⁵ (-20.08.1865-).

9.33. Terespol (RL), 10.02.1919-, Matki Bożej Częstochowskiej, diecezja zamojsko-lubaczowska

Gmina Terespol, pow. biłgorajski, woj. lubelskie.

Dekanat¹⁴²⁶:

- tarnogrodzki diecezji lubelskiej (10.02.1919-1922-),
- zamojski diecezji lubelskiej (-1938-),
- szczebrzeszyński diecezji lubelskiej (-1948-),
- tereszpolski diecezji zamojsko-lubaczowskiej (25.03.1992-2020-).

Poświęcenie kościoła, wybudowanego w 1851 roku jako cerkiew greckokatolicka, w Tereszpolu zostało dokonane 11 sierpnia 1918 roku¹⁴²⁷.

10 lutego 1919 roku Kuria Diecezjalna Lubelska utworzyła filię z prawami parafialnymi przy kościele w Tereszpolu¹⁴²⁸.

Wizytacja pasterska została przeprowadzona w 1932 roku¹⁴²⁹.

Tabela 485 – Chronologiczny wykaz proboszczów/administratorów rzymskokatolickiej parafii Terespol

Imię/imiona i nazwisko	Okres sprawowania funkcji
Antoni Kotyło, 1877-1945	03.05.1918-30.12.1918; proboszcz
Jan Juźwiak /Józwiak/, 1885-1954	-1923-1925-; proboszcz

¹⁴²⁰ APL ChKG, sygn. 35/95/0/14/1167, k. 43, 44.

¹⁴²¹ APL ChKG, sygn. 35/95/0/14/1167, k. 471, 472.

¹⁴²² Spis DL 1939, s. 218.

¹⁴²³ APL ChKG, sygn. 35/95/0/14/1186, k. 388; APL ChKG, sygn. 35/95/0/14/1188, k. 343.

¹⁴²⁴ APL ChKG, sygn. 35/95/0/14/1188, k. 406.

¹⁴²⁵ APL ChKG, sygn. 35/95/0/14/1185, k. 4.

¹⁴²⁶ WiaDLub 1919, Nr 3, s. 73, 74; Spis DL 1919; Spis DL 1939, s. 218; Spis DL 1948, s. 154.

¹⁴²⁷ KPZA 1918, Nr 11, s. 63, 64; Spis DL 1939, s. 218.

¹⁴²⁸ WiaDLub 1919, Nr 3, s. 88.

¹⁴²⁹ Spis DL 1948, s. 154.

Imię/imiona i nazwisko	Okres sprawowania funkcji
Julian Kiliński, 1864-	1928-01.03.1948-; administrator, proboszcz
Feliks Gąska, 1909-	1947-01.01.1948-1967-; administrator, proboszczem był ks. Julina Kiliński
Jan Mackiewicz, 1923-2013	-02.09.1998; proboszcz
Antoni Gębala, 1955-	02.09.1998-2019-; proboszcz

9.34. Tomaszowice (RL), św. Apostołów Piotra i Pawła, archidiecezja lubelska

Tabela 486 – Chronologiczny wykaz proboszczów/administratorów rzymskokatolickiej parafii Tomaszowice

Imię/imiona i nazwisko	Okres sprawowania funkcji
Witold Korsak	1936-; administrator
Jan Dudek	-22.06.2002; proboszcz

9.35. Tomaszów Lubelski (PR)

Gmina Tomaszów Lubelski, pow. tomaszowski, woj. lubelskie.

Dekanat¹⁴³⁰:

- 1-szy tomaszowski diecezji chełmsko-lubelskiej (31.07.1905-1915-).

Na podstawie rozporządzenia Ministra Rolnictwa i Dóbr Państwowych w przedmiocie ustanowienia zarządu państwowego nad majątkami i osadami pocerkiwnymi, znajdującymi się na obszarze byłego Królestwa Kongresowego z 16 czerwca 1919 roku majątek cerkwi Tomaszów Lubelski został objęty zarządem państwowym przez Zarząd Okręgu Dóbr Państwowych w Radomiu¹⁴³¹.

Tabela 487 – Chronologiczny wykaz proboszczów/administratorów prawosławnej parafii Tomaszów Lubelski

Imię/imiona i nazwisko	Okres sprawowania funkcji
Izasaław Gołowacki	01.12.1903-; pomocnik proboszcza
Kornel Gerasimowicz	-1908-1912-; proboszcz
Teodor Borecki, 1899-	<i>maj 1935-</i>

9.36. Tomaszów Lubelski (RG), św. Jerzego Męczennika

Gmina Tomaszów Lubelski, pow. tomaszowski, woj. lubelskie.

Dekanat¹⁴³²:

¹⁴³⁰ PKLG 1909, s. 233; PKLG 1910, s. 239; PKLG 1911, s. 242; PKLG 1912, s. 251.

¹⁴³¹ Monitor Polski 1919, Nr 135, s. 1.

¹⁴³² Rocznik RWCh 1847, s. 298; APL ChKG, sygn. 35/95/0/14/1185, k. 27.

- tomaszowski diecezji chełmskiej (-1833-1865-).

Cerkiew filialna:

- Wieprzowe Jezioro (-1842-1863-)¹⁴³³. Kolatorem cerkwi była Ordynacja Zamojska (-1842-)¹⁴³⁴.

14 września **1721** roku zostało ustanowione bractwo przy cerkwi parafialnej, bractwo istniało w **1833** roku (wówczas do bractwa należało 35 osób)¹⁴³⁵.

W **1815** roku w gestii parocha tomaszowskiego były trzy cerkwie, z których dwie filialne zostały zamienione w **1810** roku na magazyny wojskowe przez „wojska sowieckie”¹⁴³⁶.

Kolatorem cerkwi była Ordynacja Zamojska (-1842-)¹⁴³⁷.

23 sierpnia **1858** roku została urządzona we wsi Tomaszowie Lubelskim szkoła parafialna grecko-unicka. Dla nauczyciela oferowano pensję roczną 60 rubli srebrnych¹⁴³⁸.

Tabela 488 – Chronologiczny wykaz proboszczów/administratorów greckokatolickiej parafii Tomaszów Lubelski

Imię/imiona i nazwisko	Okres sprawowania funkcji
Andrzej Zabawski, 1768-1830	-1815-13.08.1830; proboszcz
Jan Podkowicz, 1800-1848	14.08.1830-05.01.1848; administrator a następnie proboszcz
Mikołaj Nazarewicz, 1819-1895	-1857-1863-; proboszcz

Diacy:

- Tomasz Czajka (1858-11.08.1865-; absolwent Szkoły Śpiewaków w Chełmie). Urodził się w 1836 roku (około)¹⁴³⁹.

9.37. Tomaszów Lubelski (RL), Najświętszego Serca Pana Jezusa, diecezja zamojsko-lubaczowska

Gmina Tomaszów Lubelski, pow. tomaszowski, woj. lubelskie.

Dekanat:

- tomaszowski diecezji zamojsko-lubaczowskiej (25.03.1992-31.08.1994).
- tomaszowsko-południowy diecezji zamojsko-lubaczowskiej (01.09.1994-2020-).

Poświęcenia fundamentów pod kościół Najświętszego Serca Pana Jezusa dokonał, 4 maja **1937** roku, ks. Antoni Gryczyński.

Tabela 489 – Chronologiczny wykaz proboszczów/administratorów rzymskokatolickiej parafii

¹⁴³³ Rocznik RWCh 1847, s. 298; Spis DGCh 1863, s. 20.

¹⁴³⁴ APL ChKG, sygn. 35/95/0/14/1167, k. 477, 478.

¹⁴³⁵ APL ChKG, sygn. 35/95/0/14/1167, k. 47, 48.

¹⁴³⁶ APL ChKG, sygn. 35/95/0/9.2/234, k. 14.

¹⁴³⁷ APL ChKG, sygn. 35/95/0/14/1167, k. 477, 478.

¹⁴³⁸ APL ChKG, sygn. 35/95/0/14/1187, k. 465.

¹⁴³⁹ APL ChKG, sygn. 35/95/0/14/1185, k. 27; APL ChKG, sygn. 35/95/0/14/1184, k. 3; APL ChKG, sygn. 35/95/0/14/1187, k. 2.

Najświętszego Serca Pana Jezusa w Tomaszowie Lubelskim

Imię/imiona i nazwisko	Okres sprawowania funkcji
Czesław Szuran, 1938-	1987-1993; proboszcz
Jan Krawczyk, 1949-	1993-; proboszcz
Jerzy Sopol, 1962-	07.11.2015-2018-; proboszcz

9.38. Tomaszów Lubelski (RL), św. Józefa, diecezja zamojsko-lubaczowska

Gmina Tomaszów Lubelski, pow. tomaszowski, woj. lubelskie.

Dekanat:

- tomaszowsko-południowy diecezji zamojsko-lubaczowskiej (...-2019-).

Parafia posiada:

- Tomaszów Lubelski, cmentarz, kaplica św. Wojciecha B.; kaplica grobowa Karpińskich (-2017-2018-; poprzednio parafia Wniebowzięcia NMP, 1867-1931-).
-

Tabela 490 – Chronologiczny wykaz proboszczów/administratorów rzymskokatolickiej parafii św. Józefa w Tomaszowie Lubelskim

Imię/imiona i nazwisko	Okres sprawowania funkcji
Henryk Kulik, 1943-	-2013-20.08.2014; proboszcz
Grzegorz Chabros, 1964-	20.08.2014-2020-; proboszcz

9.39. Tomaszów Lubelski (RL), 28.06.2011-, św. Ojca Pio, diecezja zamojsko-lubaczowska

Gmina Tomaszów Lubelski, pow. tomaszowski, woj. lubelskie.

Dekanat:

- tomaszowsko-północny diecezji zamojsko-lubaczowskiej (28.06.2011-2019-).

Parafię erygował, **28 czerwca 2011** roku, biskup diecezji zamojsko-lubaczowskiej Wacław Depo.

Tabela 491 – Chronologiczny wykaz proboszczów/administratorów rzymskokatolickiej parafii św. Ojca Pio w Tomaszowie Lubelskim

Imię/imiona i nazwisko	Okres sprawowania funkcji
Grzegorz Świtalski	28.06.2011-

9.40. Tomaszów Lubelski (RL), przed 18.06.1624, Zwiastowania NMP (Wniebowzięcia NMP; Assumpt. BMV), diecezja zamojsko-lubaczowska

Gmina Tomaszów Lubelski, pow. tomaszowski, woj. lubelskie.

Dekanat¹⁴⁴⁰:

- potylicki diecezji chełmskiej (18.06.1624-15.09.1694-20.07.1717-1772), siedziba dekanatu Potylicz (współcześnie Ukraina),
- potylicki diecezji przemyskiej (-1784-1785-),
- tarnogrodzki (?)
- zamojski diecezji lubelskiej (-1839-1864-),
- tomaszowski diecezji lubelskiej (1867-1880-; -1902-1914-1928-),
- tomaszowsko-północny diecezji zamojsko-lubaczowskiej (25.03.1992-2020-).

Parafia posiadała/posiada:

- Majdan Górny, kaplica św. Jacka (1908-2017-), murowana, z obrazem Matki Boskiej Częstochowskiej,
- Majdan Górny, kościół filialny Matki Bożej Królowej Polski (1982-2017-).
- Susiec, kaplica publiczna, cmentarz (-1870-1908-),
- Susiec, kościół filialny św. Jana Nepomucena (-1911-1916-),
- Tomaszów Lubelski, „in gymn” (-1927-1928-),
- Tomaszów Lubelski, cmentarz, kaplica św. Wojciecha B.; kaplica grobowa Karpińskich (1867-1931-),
- Tomaszów Lubelski, szpital, kaplica (-1927-1931-),
- Wieprzów, kościół filialny św. Józefa (1959-2017-).

18 czerwca **1624** roku, na synodzie diecezji, parafia Tomaszów /Tomaszów Lubelski/, została włączona do dekanatu potylickiego. Tomaszów Lubelski nie był wymieniany wśród parafii funkcjonujących 9 lipca **1604** roku¹⁴⁴¹. Można z tego wywnioskować, że parafia została erygowana po 9 lipca 1604 roku a przed 18 czerwca 1624 roku.

7 maja **1627** roku, w Kumowie, biskup chełmski Maciej Łubieński, potwierdza dokument fundacyjny parafii Tomaszów wystawiony (20 kwietnia 1627 roku w Zamościu) przez wojewodę kijowskiego ordynata Tomasza Zamoyskiego¹⁴⁴².

Kościół drewniany zbudowany w 1627 roku (w większości z drzewa modrzewiowego, został przebudowany w **1727** roku (z fundacji ordynata Michała Zamoyskiego)¹⁴⁴³.

Proboszcz parafii tomaszowskiej był właścicielem części wsi Malice (-1713-)¹⁴⁴⁴.

27 czerwca **1780** roku została przeprowadzona wizytacja parafii przez dziekana potylickiego ks. Antoniego Wierzbowskiego¹⁴⁴⁵.

19 września **1783** roku została przeprowadzona wizytacja parafii przez dziekana potylickiego ks. Antoniego Wierzbowskiego¹⁴⁴⁶.

Po likwidacji zakonu oo. trynitarzy w Tomaszowie Lubelskim w **1783** roku przeniesiono obraz Matki Boskiej Częstochowskiej do kościoła Zwiastowania NMP¹⁴⁴⁷.

Ks. Maciej Jan Morawczyński podarował, przed **1827** rokiem, kościołowi Zwiastowania

¹⁴⁴⁰ Spis DL 1840; Spis DL 1849, s. 25; Spis DL 1865, s. 17; Spis DL 1870, s. 48; Spis DL 1881, s. 39; Spis DL 1915, s. 47; Spis DL 1917, s. 47; Spis DL 1923, s. 75; Spis DL 1928, s. 91; Spis DL 1929, s. 91; Concilia Poloniae T.9, s. 23-38, 66-78, 133-178, 214-292.

¹⁴⁴¹ Concilia Poloniae T.9, s. 23-38, 133-178.

¹⁴⁴² AAL AKGDL, sygn. 60/A/153, k. 355-359.

¹⁴⁴³ Spis DL 1932, s. 159; Teleżyński Konstanty, „Starożytny kościół w Tomaszowie Lubelskim”, Przegląd Lubelsko-Kresowy, Nr 14, Lublin, 1925, s. 6.

¹⁴⁴⁴ Bondyra Własność, s. 176.

¹⁴⁴⁵ APL APRTomaszówL, sygn. 35/106/47/-/11, k. 4.

¹⁴⁴⁶ APL APRTomaszówL, sygn. 35/106/47/-/11, k. 6.

¹⁴⁴⁷ Teleżyński Konstanty, „Starożytny kościół w Tomaszowie Lubelskim”, Przegląd Lubelsko-Kresowy, Nr 14, Lublin, 1925, s. 6.

NMP, Trójcy Świętej, świętych Jana Chrzciciela i Tomasz Kantuarijskiego w Tomaszowie Lubelskim obraz św. Tekli¹⁴⁴⁸. Współcześnie obraz wisi (na zasuwie) na ołtarzu bocznym. Oryginalnie obraz miał sukienką miedziana i srebrną.

Kościół konsekrowany w 1832 roku przez biskupa lubelskiego Józefa Marcelina Dziecielskiego¹⁴⁴⁹.

W dniach 23-26 maja 1922 roku odbyła się wizytacja kanoniczna parafii Tomaszów Lubelski przeprowadzona przez biskupa lubelskiego Mariana Leona Fulmana¹⁴⁵⁰.

W dwóch kryptach w kościele pochowani są:

- Maciej Jan Morawczyński (wikariusz parafii).

Tabela 492 – Chronologiczny wykaz proboszczów/administratorów rzymskokatolickiej parafii Tomaszów Lubelski

Imię/imiona i nazwisko	Okres sprawowania funkcji
Melchior Stefanides /Stefanowiec, Stephanides/, -1638	-1629-1636-; proboszcz
Jan Sieprawski, -1681	-1666-1672-; prepozyt
Stanisław Gołębiowski	-1707-1708-; prepozyt
Walenty Józef Wcisłowski, -1745	-1718-1725-; proboszcz
Mateusz Józef Kosiarski, 1754-1822	-1796-
Józef Słomkowski /Stomowski/	-1814-1817-; proboszcz -ok. 25.08.1817; administrator
Feliks Kwiatkowski, 1789-1872	ok. 19.09.1817-24.03.1872; prepozyt/proboszcz/administrator
Ludwik Turzyniecki	22.03.1872-ok. 22.08.1872; wikariusz, tymczasowy administrator
Stanisław Skurzyński, 1824-1909	ok. 24.08.1872-10.11.1887; administrator
Ludwik Szumiata, 1839-1909	10.11.1887-1906; administrator
Wiktor Czarkowski, 1865-1911	-1908-24.01.1911; administrator
Julian Bogutyn, 1857-1938	1911-1934-; administrator/proboszcz
Władysław Bargieł, 1888-1957	15.03.1934-19.06.1940; proboszcz
Stanisław Krynicki, 1903-1962	grudzień 1952-25.02.1962; proboszcz
Hermegild Frąkała, 1940-2005	1989-25.06.2005; proboszcz
Eugeniusz Derdziuk, 1956-	ok. 28.06.2005-25.09.2010; proboszcz
Czesław Grzyb	25.09.2010-2018-; proboszcz

Tabela 493 – Chronologiczny wykaz wikariuszy rzymskokatolickiej parafii Tomaszów

Imię/imiona i nazwisko	Okres sprawowania funkcji
Stanisław Sławęcki	-1779-1784-; wikariusz, komendariusz

¹⁴⁴⁸ KZSP T8Z17, s. 73.

¹⁴⁴⁹ Spis DL 1932, s. 159.

¹⁴⁵⁰ GŁ 1922, Nr 118, s. 3, 4.

Imię/imiona i nazwisko	Okres sprawowania funkcji
Kasper Modzelewski	-1779-1780-; wikariusz
Maciej Krokowski	-1781-; wikariusz, komendariusz
Ignacy Tyborowski	-1782-; <i>wikariusz</i>
Maciej Jan Morawczyński, 1744-1827	1781-1821, wikariusz
Jan Filipowicz	-1784-1785-; wikariusz
Tomasz Vit	-20.12.1785-17.02.1786-; wikariusz
Feliks Eder	22.12.1785-23.04.1786-; wikariusz
Andrzej Brodziński	-1827-, wikariusz
Władysław Matuszyński, 1883-1966	1907-1911-1916-1917; wikariusz
Czesław Godlewski	-1914-; wikariusz w kościele filialnym w Suścu

Organiści (biogramy w GSB):

- Szymon Wojcicki /Woycicki, Wójcicki/ (-1826-1832-),
- Józef Bara (-1849-1858-),
- Antoni Anusiewicz (-1911-).

9.41. Toporów (RL)

Współcześnie wieś, rejon buski, obwód lwowski, Ukraina.
Dawniej miasto.

Proboszcz parafii był właścicielem wsi duchownych Nikitycze /Mikitycze/ (-1713-; pow. horodelski; parafia r.l. Horodło w 1764 roku; współcześnie wieś, rejon włodzimierski, obwód wołyński, Ukraina), Wola Nikitycka /Wola Mikitycka/ (-1713-; pow. horodelski, parafia r.l. Horodło w 1764 roku)¹⁴⁵¹.

9.42. Topólcza (PR)

Gmina Zwierzyniec, pow. zamojski, woj. lubelskie.

Dekanat¹⁴⁵²:

- zamojski diecezji chełmsko-warszawskiej (23.05.1875-31.12.1879),
- 1-szy biłgorajski diecezji chełmsko-warszawskiej (01.01.1880-31.07.1905),
- 1-szy biłgorajski diecezji chełmsko-lubelskiej (31.07.1905-1915-).

Klaudiusz Paschałow (patrz GSB) w **1907** roku wyłożył fundusze na budowę murowanej cerkwi i budynków dla duchowieństwa w prawosławnej parafii w Kryłowie¹⁴⁵³.

Cerkiew została wybudowana przed **1914** rokiem.

Na podstawie rozporządzenia Ministra Rolnictwa i Dóbr Państwowych w przedmiocie ustanowienia zarządu państwowego nad majątkami i osadami pocerkiewnymi, znajdującymi się na obszarze byłego Królestwa Kongresowego z 16 czerwca **1919** roku majątek cerkwi

¹⁴⁵¹ Bondyra Własność, s. 176, 201.

¹⁴⁵² PKLG 1879, s. 80, 81; PKLG 1904, s. 274; PKLG 1905, s. 254; PKLG 1906, s. 158; PKLG 1907, s. 126; PKLG 1908, s. 126;

PKLG 1909, s. 133; PKLG 1910, s. 136; PKLG 1911, s. 144; PKLG 1912, s. 146.

¹⁴⁵³ APL KPCh, sygn. 35/99/0/2/2118.

Topólcza (gmina Zwierzyniec) został objęty zarządem państwowym przez Zarząd Okręgu Dóbr Państwowych w Radomiu¹⁴⁵⁴.

Tabela 494 – Chronologiczny wykaz administratorów/proboszczów prawosławnej parafii Topólcza

Imię/imiona i nazwisko	Okres sprawowania funkcji
Jan Grzegorzewski, 1831-	1875-1878-; proboszcz
Antoni Gisowski	-1903-1905-; proboszcz
Włodzimierz Galikowski	-1906-1912-; proboszcz

9.43. Topólcza (RG), Narodzenia NMP

Gmina Zwierzyniec, pow. zamojski, woj. lubelskie.

Dekanat¹⁴⁵⁵:

- szczebrzeszyński diecezji chełmskiej (-1833-1865-).

Kolatorami cerkwi Narodzenia Najświętszej Panny w Topólczy byli opiekunowie małoletniego Klemensa Zamoyskiego (-11.03.1760-)¹⁴⁵⁶.

Kolatorem cerkwi była Ordynacja Zamojska (-1842-)¹⁴⁵⁷.

Tabela 495 – Chronologiczny wykaz administratorów/proboszczów greckokatolickiej parafii Topólcza

Imię/imiona i nazwisko	Okres sprawowania funkcji
Jakub Makarewicz, -1760	-19.11.1738-przed 11.03.1760; proboszcz
Jerzy Makarewicz, 1734-	ok. 03.02.1761-; proboszcz
Antoni Radkiewicz, -1781	-1812; proboszcz
Roman Koziewicz, 1778-1834	1812-30.09.1834; proboszcz
Jan Iwaskiewicz, 1786-1852	30.09.1834-31.12.1835-; administrator
Józef Lisowski, 1808-	-1846-1863-; proboszcz
Jan Grzegorzewski, 1831-	-1875; proboszcz

9.44. Topólcza (RL), 05.04.1919-, św. Izydora Oracza, diecezja zamojsko-lubaczowska

Gmina Zwierzyniec, pow. zamojski, woj. lubelskie.

Dekanat¹⁴⁵⁸:

- zamojski diecezji lubelskiej (-1938-),
- szczebrzeszyński diecezji zamojsko-lubaczowskiej (25.03.1992-2020-).

¹⁴⁵⁴ Monitor Polski 1919, Nr 135, s. 1.

¹⁴⁵⁵ Rocznik RWCh 1847, s. 297; Spis DGCh 1863, s. 18.

¹⁴⁵⁶ APL ChKG, sygn. 35/95/0/12.1/636, k. 32.

¹⁴⁵⁷ APL ChKG, sygn. 35/95/0/14/1167, k. 471, 472.

¹⁴⁵⁸ Spis DL 1939, s. 219.

Kościół wybudowany jako cerkiew prawosławna w **1914** roku. Poświęcony w **1919** roku¹⁴⁵⁹.

W kwietniu 1919 roku Kuria Diecezjalna Lubelska utworzyła filię z prawami parafialnymi przy kościele w Topólczy¹⁴⁶⁰.

Parafię erygował, **5 kwietnia 1919** roku, biskup lubelski Marian Leon Fulman.

Tabela 496 – Chronologiczny wykaz proboszczów/administratorów rzymskokatolickiej parafii Topólcza

Imię/imiona i nazwisko	Okres sprawowania funkcji
Jan Makulec, 1883-1940	05.04.1919-; wikariusz filialnej parafii grudzień 1919-1928; proboszcz, pierwszy
Roman Pachelski, 1865-	28.08.1931-30.06.1936; proboszcz
Bolesław Bednarski, 1900-1979	1936-1945; proboszcz
Józef Kuśmierczyk, 1922-2018	10.08.1954/nominacja; 17.10.1954-; 31.10.1954/uroczyste wprowadzenie-1961; proboszcz
Jan Maciocha, 1926-2014	1961-1986; administrator
Józef Jasiński, 1929-2013	09.05.1986-04.05.2002; proboszcz
Andrzej Stopyra, 1967-	-04.05.2002; administrator 04.05.2002-03.08.2007; proboszcz
Krzysztof Świta	-2013-; proboszcz
Piotr Grzegorz Nogas	-2016-; proboszcz

9.45. Trąbki (RL)

Gmina Pilawa, pow. garwoliński, woj. mazowieckie.

Dekanat¹⁴⁶¹:

- (...) diecezji podlaskiej (-1933-).

Tabela 497 – Chronologiczny wykaz proboszczów/administratorów rzymskokatolickiej parafii Trąbki

Imię/imiona i nazwisko	Okres sprawowania funkcji
Stanisław Ławicki	-ok. kwiecień 1933; proboszcz

9.46. Trembowla (RG)

Współcześnie: miasto Trembowla, rejon trembowelski, obwód tarnopolski, Ukraina.
Miasto powiatowe, woj. tarnopolskie, Polska (-17.09.1939).

¹⁴⁵⁹ Spis DL 1939, s. 219.

¹⁴⁶⁰ WiadLub 1919, Nr 5, s. 156.

¹⁴⁶¹ AAN MWRiOP, sygn. 2/14/0/5/491, k. 280, 281.

Tabela 498 – Chronologiczny wykaz administratorów/proboszczów greckokatolickiej parafii Trembowla

Imię/imiona i nazwisko	Okres sprawowania funkcji
Maciej Michalicki	-1828-; proboszcz

9.47. Trembowla (RL)

Współcześnie: miasto Trembowla, rejon trembowelski, obwód tarnopolski, Ukraina.
Miasto powiatowe, woj. tarnopolskie, Polska (-17.09.1939).

Dekanat:

- trembowelski diecezji lwowskiej (-1827-1828-).

Tabela 499 – Chronologiczny wykaz administratorów/proboszczów rzymskokatolickiej parafii Trembowla

Imię/imiona i nazwisko	Okres sprawowania funkcji
Jan Postępski	-1827-1828-; proboszcz
Kucharski	-1861-; proboszcz

9.48. Trewnin (PR)

Na podstawie rozporządzenia Ministra Rolnictwa i Dóbr Państwowych w przedmiocie ustanowienia zarządu państwowego nad majątkami i osadami pocerkiewnymi, znajdującymi się na obszarze byłego Królestwa Kongresowego z 16 czerwca **1919** roku majątek cerkwi Trewnin (gmina Suchowola) został objęty zarządem państwowym przez Zarząd Okręgu Dóbr Państwowych w Radomiu¹⁴⁶².

9.49. Trzebieszów (RL), Dziesięciu Tysięcy Rycerzy Męczenników (SS. Decem. mil. MMM), diecezja siedlecka

Gmina Trzebieszów, pow. łukowski, woj. lubelskie.

Dekanat¹⁴⁶³:

- łukowski diecezji lubelskiej (-1909-),
- (...) diecezji podlaskiej (24.09.1918-),
- łukowski I diecezji siedleckiej (25.03.1992-2019-).

Kościół filialny:

- Kąkolewnica (dek. radzyński, -1909-).

¹⁴⁶² Monitor Polski 1919, Nr 135, s. 1.

¹⁴⁶³ Spis DL 1909, s. 97.

1 czerwca **1925** roku parafianie podjęli uchwałę w sprawie budowy budynków gospodarczych i remontu plebanii wraz z rozkładem kosztów na poszczególnych parafian¹⁴⁶⁴.

Tabela 500 – Chronologiczny wykaz proboszczów/administratorów rzymskokatolickiej parafii Trzebieszów

Imię/imiona i nazwisko	Okres sprawowania funkcji
Jakub Łubkowski	ok. kwiecień 1887-; administrator
Feliks Halberstadt, 1853-	ok. lipiec 1890-1908-; administrator
Jan Kłopotek, 1894-	

9.50. Trzuszczany (RL), 1468-, Trójcy Przenajświętszej i Narodzenia Najświętszej Marii Panny (... BMV et OO. SS.), diecezja zamojsko-lubaczowska

Gmina Trzuszczany, pow. hrubieszowski, woj. lubelskie.

Dekanat¹⁴⁶⁵:

- hrubieszowski diecezji chełmskiej (09.07.1604-15.09.1694-1717-1772),
- hrubieszowski diecezji lubelskiej (-1839-1967-),
- grabowiecki diecezji zamojsko-lubaczowskiej (25.03.1992-2020-).

Kościół był pod wezwaniem Narodzenia NMP i św. Trójcy (-1936-1967-).

Kaplica prywatna:

- Białopole (-1874-).

Kościół filialny:

- Niele dew (-08.01.1985).



Odcisk 15 – Rok 1858, 13 lutego. Odcisk pieczęci urzędowej Urzędnika Stanu Cywilnego Parafii r.l. Trzuszczany (ze zbiorów Andrzeja Karczmarczuka).

¹⁴⁶⁴ AAN MWRiOP, sygn. 2/14/0/5/525, k. 2-4.

¹⁴⁶⁵ Spis DL 1840, s. 81; Spis DL 1864, s. 9; Spis DL 1870, s. 27; Spis DL 1881, s. 29; Spis DL 1897, s. 42; Spis DL 1901, s. 45; Spis DL 1909, s. 46; Spis DL 1915, s. 35; Spis DL 1932, s. 80; Spis DL 1937, s. 57; Spis DL 1966, s. 120; Concilia Poloniae T.9, s. 9-20, 66-78, 83-130, 214-292.



Odcisk 16 – Rok 1875, 9 stycznia. Odcisk pieczęci urzędowej Urzędnika Stanu Cywilnego Parafii r.l. Trzeszczany (ze zbiorów Andrzeja Karczmarczuka).



Odcisk 17 – Rok 1880, 27 czerwca. Odcisk pieczęci urzędowej Urzędnika Stanu Cywilnego Parafii r.l. Trzeszczany (ze zbiorów Andrzeja Karczmarczuka).

Kościół odrestaurowany w **1828** roku przez Wincentego Wydźga. Konsekrowany w **1832** roku przez biskupa Józefa Marcelina Dzieścielskiego¹⁴⁶⁶.

Dyrekcja Szczegółowa Towarzystwa Ziemskiego Guberni Lubelskiej ogłosiła, z powodu zaległości na rzecz towarzystwa, na 14/26 września **1864** roku przetarg na sprzedaż dóbr Trzeszczany leżących w okręgu i powiecie hrubieszowskim guberni lubelskiej (folwark i wieś Trzeszczany oraz wsi „Drochojówki” z przyległościami i przynależnościami)¹⁴⁶⁷.

W **1901** roku do parafii należały następujące miejscowości: Chyżowice, Józefin, Koryto, Lemieszów, Łuszczów, Majdan Mołodiatycki, Majdan Trzeszczański, Mołodiatycze, Niele dew, Ostrówek, Trzeszczany, Werbkowice, Wołkowyje, Zadubie¹⁴⁶⁸.

Kościół, murowany, wybudowany w latach **1913-1923** staraniem proboszcza parafii ks. Wacława Czechońskiego. Konsekrowany 8 czerwca **1924** roku przez sufragana lubelskiego Adolfa Józefa Jełowickiego¹⁴⁶⁹.

W dniach 12-13 września **1919** roku została przeprowadzona wizytacja parafii przez biskupa lubelskiego Mariana Leona Fulmana. Biskup wyruszył do Trzeszczan z wizytacji parafii w Grabowcu odwiedzając po drodze kościoły pounickie: Horyszów Polski, Horyszów

¹⁴⁶⁶ Spis DL 1902, s. 45.

¹⁴⁶⁷ DPow 1864, Nr 57, s. 514.

¹⁴⁶⁸ Spis DL 1902, s. 45.

¹⁴⁶⁹ Spis DL 1932, s. 80.

Ruski, Zawalów, Gdeszyn, Miączyn. Do Trzeszczan dotarł o godzinie 21. Biskupa witali parafianie trzymający latarki bądź świece wraz z proboszczem ks. Wacławem Czechońskim. Biskup oglądał nową jeszcze nieukończoną piękną świątynię. Z Trzeszczan biskup wyruszył do wsi Moniatycze¹⁴⁷⁰.

W 1933 roku w Trzeszczanach powstało Katolickie Stowarzyszenie Polek¹⁴⁷¹.

Według stanu na 1 stycznia 1935 roku w Trzeszczanach istniał oddział Katolickiego Stowarzyszenia Mężów (jeden z 56 działających na terenie diecezji lubelskiej)¹⁴⁷².

Wizytacja pasterska parafii została przeprowadzona w czerwcu 1947 roku¹⁴⁷³.

W 1948 roku w skład parafii wchodziły miejscowości: Bogucice (wieś i kolonia), Chyżowice (wieś, kolonia, ośrodek), Drogojówka (kolonia), Józefin, Kąty (kolonia), Korytyna, Łuszczów (wieś i kolonia), Majdan Wielki, Moniatycze (wieś i kolonia), Niele dew (wieś, kolonia i ośrodek), Trzeszczany (wieś, kolonia i ośrodek), Zadębie (wieś i kolonia)¹⁴⁷⁴.

Tabela 501 – Chronologiczny wykaz proboszczów/administratorów rzymskokatolickiej parafii Trzeszczany

Imię/imiona i nazwisko	Okres sprawowania funkcji
Samuel Lipczyński	-1604-; proboszcz
Kazimierz Paszkowski	-15.09.1694-; proboszcz
Stanisław <i>Maciejewski /Maciewski/</i>	-14.01.1799-; proboszcz
Józef Dobrowolski	-1810-ok. 18.07.1813; proboszcz
Paweł Straszyński	ok. 25.07.1813-ok. 06.03.1816; proboszcz
Andrzej Młodowski	-ok. 08.1820; wikariusz, tymczasowy administrator
Franciszek Kobyłański, 1782-1840	ok. 16.08.1820-28.09.1840; proboszcz
Andrzej Jan Nepomucen Jastrzębski, 1816-	28.09.1840-20.11.1840; administrator
Piotr Bychawski, 1807-1877	ok. 22.11.1840-maj 1841; administrator maj 1841-ok. 06.07.1850; proboszcz
Jakub Sielski, 1808-1869	ok. 09.07.1850-23.04.1869; administrator; proboszcz
Stanisław Wojczulański, 1831-1907	-1869-09.05.1874-; administrator
Feliks Morysiński, 1824-1883	-1874-12.04.1883; administrator
Józef Jaworowski, 1847-1910	-1889-przed czerwcem 1892; administrator
Wincenty Klubecki	przed czerwcem 1892-1893; administrator
Julian Kiliński, 1864-	-1893-1901-; administrator
Antoni Ostrowski, 1864-1920	-1903-1912-; administrator
Wacław Czechoński, 1882-1943	1913-06.12.1928-; proboszcz
Florian Gąsiorowski, 1902-1977	1932-1938-; proboszcz
Wojciech Zwolak, 1891-1970	1947-22.11.1970; proboszcz
Józef Kuśmierczyk, 1922-2018	1970-20.05.1984; proboszcz
Kazimierz Maścibroda, 1924-1987	20.05.1984-07.03.1987; proboszcz

¹⁴⁷⁰ WiadLub 1919, Nr 8, s. 231; WiadLub 1919, Nr 10, s. 315, 316.

¹⁴⁷¹ OgniwoAKDL 1934, Nr 1, s. 16.

¹⁴⁷² OgniwoAKDL 1935, Nr 1, s. 14-15.

¹⁴⁷³ Spis DL 1948, s. 90.

¹⁴⁷⁴ Spis DL 1948, s. 90.

Imię/imiona i nazwisko	Okres sprawowania funkcji
Franciszek Anyszkiewicz, 1932-2001	1987-1998; proboszcz
Zbigniew Grzegorz Świtalski, 1962-	1998-28.06.2011; proboszcz
Grzegorz Hałas, 1967-	28.06.2011-17.08.2016; proboszcz
Marek Kazimierz Barszczowski, 1967-	17.08.2016-2020-; proboszcz

Tabela 502 – Chronologiczny wykaz wikariuszy/rezydentów rzymskokatolickiej parafii Trzeszczany

Imię/imiona i nazwisko	Okres sprawowania funkcji
Eugeniusz Adamek, 1964-	16.06.1992-17.06.1996; wikariusz
Piotr Zawada, 1981-	30.06.2012-2014; wikariusz
Włodzimierz Kwietniewski, 1944-	17.08.2016-2020-, rezydent

Wykaz organistów parafii Trzeszczany (biogramy w GSB):

- Stanisław Ostrowski (-1810-1813-),
- Szymon Czoporowski (-1821-),
- Michał Guzowski (przed 1850),
- Ludwik Radomski (-06.07.1850-),
- Tomasz Feliks Jackowski (-1903-).

9.51. Trzęsiny (RL), św. Jana Chrzciciela, diecezja zamojsko-lubaczowska

Gmina Radecznicza, pow. zamojski, woj. lubelskie.

Dekanat¹⁴⁷⁵:

- zamojski diecezji lubelskiej (-1938-),
- szczebrzeszyński diecezji zamojsko-lubaczowskiej (25.03.1992-),
- biłgorajsko-północny diecezji zamojsko-lubaczowskiej (-2010-2020-).

Parafię erygował, **7 września 1925** roku, biskup lubelski Marian Leon Fulman¹⁴⁷⁶.

¹⁴⁷⁵ Spis DL 1939, s. 219; Spis DZL 1995; Spis DZL 2010.

¹⁴⁷⁶ Spis DL 1939, s. 219.



Zdjęcie 23 – Rok 2020, 20 czerwca. Kościół w Trzęsinach. Foto Renata Kulik.

Tabela 503 – Chronologiczny wykaz proboszczów/administratorów rzymskokatolickiej parafii Trzęsiny

Imię/imiona i nazwisko	Okres sprawowania funkcji
Andrzej Prejs, 1871-	09.08.1928-06.08.1929; proboszcz
Adam Stanisław Padziński, 1869-1942	17.07.1929-05.04.1930
Zygmunt Pisarski, 1902-1943	01.04.1930-11.01.1932; proboszcz
Józef Perskiewicz, 1901-	1936-1938-; proboszcz
Jan Mazur, 1897-1957	-24.08.1957; proboszcz
Julian Brzezicki, 1962-	19.06.1996-2020-; proboszcz

Organiści:

- Wojciech Pawłowski¹⁴⁷⁷ (-1929),
- Gustaw Kołodyński¹⁴⁷⁸ (1929-).

9.52. Tuchowicz (RL), św. Marii Magdaleny (S. Mariae Magdal.), diecezja siedlecka

Gmina Stanin, pow. łukowski, woj. lubelskie.

Dekanat¹⁴⁷⁹:

- łukowski diecezji lubelskiej (-1909-1916-)
- (...) diecezji podlaskiej (24.09.1918-),
- łukowski drugi diecezji siedleckiej (25.03.1992-2020-).

Kościół filialny:

- Jeleniec, S. Antonii (-1909-).

Kaplica:

- Tuchowicz, cmentarz (-1909-).

¹⁴⁷⁷ GŁ 1929, Nr 186, s. 4.

¹⁴⁷⁸ GŁ 1929, Nr 186, s. 4.

¹⁴⁷⁹ Spis DL 1909, s. 98.



Odcisk 18 – Rok 1875, 6 sierpnia. Odcisk pieczęci urzędowej Urzędnika Stanu Cywilnego Parafii r.l. Tuchowicz (ze zbiorów Andrzeja Karczmarczuka).

Tabela 504 – Chronologiczny wykaz proboszczów/administratorów rzymskokatolickiej parafii Tuchowicz

Imię/imiona i nazwisko	Okres sprawowania funkcji
Antoni Przegaliński, 1785-1856	-1856; proboszcz
Adam Łukasz Byszewski, 1821-1891	-1875-08.12.1891; proboszcz
Wawrzyniec Brzozowski, -1900	przed lutym 1892-09.08.1900; proboszcz
	1908; vacat
Czesław Jaroszewicz, 1865-1940	12.11.1925-21.03.1935; proboszcz
Dariusz Mioduszewski	-2018-; proboszcz

9.53. Tuczępy (RL), św. Anny Matki Najświętszej Marii Panny (S. Anna Mater BMV), diecezja zamojsko-lubaczowska

Gmina Grabowiec, pow. zamojski, woj. lubelskie.

Patrz „Monografia rzymskokatolickiej parafii św. Anny Matki Najświętszej Marii Panny w Tuczępach”.

9.54. Tuczna (RL), św. Anny (S. Anne), diecezja siedlecka

Gmina Tuczna, pow. bialski, woj. lubelskie.

Dekanat¹⁴⁸⁰:

- bialski diecezji lubelskiej (-1909-1914-),
- terespolski diecezji siedleckiej (-2018-2020-).

Kaplica:

- Kodeń, cmentarz, S. Laurentii (-1909-1914-).

Tabela 505 – Chronologiczny wykaz proboszczów/administratorów rzymskokatolickiej parafii

¹⁴⁸⁰ Spis DL 1909, s. 78; Spis DL 1915, s. 53.

Tuczna

Imię/imiona i nazwisko	Okres sprawowania funkcji
Ludwik Górniak, 1851-1930	-przed grudniem 1892; administrator
Seweryn Gustaw Śluskowski /Śluzkowski/, 1867-1939	02.04.1892-06.02.1902; administrator
Władysław Solnicki, 1866-	06.02.1902-03.10.1908; administrator
Aleksander Arciszewski, 1858-	-1908-1913; administrator
Stanisław Jan Klimkiewicz, 1883-1940	-08.06.1914-; administrator
<i>Henryk Szustek</i>	-2018-; proboszcz

9.55. Turkowice (PR)

Gmina Werbkowice, pow. hrubieszowski, woj. lubelskie.

Na podstawie rozporządzenia Ministra Rolnictwa i Dóbr Państwowych w przedmiocie ustanowienia zarządu państwowego nad majątkami i osadami pocerkiewnymi, znajdującymi się na obszarze byłego Królestwa Kongresowego z 16 czerwca **1919** roku majątek cerkwi Turkowice (gmina Miętkie) został objęty zarządem państwowym przez Zarząd Okręgu Dóbr Państwowych w Radomiu¹⁴⁸¹.

Psalmiści:

- Bazyli Martyniec, patrz hasło: Martyniec Bazyli.

9.56. Turkowice (RG)

Gmina Werbkowice, pow. hrubieszowski, woj. lubelskie.

Cerkiew Turkowice była filialną cerkwią parafii Sahryń (-1847-1863-).

Monastyr oo. bazylianów w Turkowicach posiadał część wsi **Turkowice** (-1713-; pow. grabowiecki)¹⁴⁸².

Kolatorzem cerkwi był Tadeusz Turkuł (-1842-)¹⁴⁸³.

Tabela 506 – Chronologiczny wykaz proboszczów/administratorów greckokatolickiej parafii Turkowice

Imię/imiona i nazwisko	Okres sprawowania funkcji
Maliszewski	-06.04.1773-; paroch

9.57. Turkowice (RL), Niepokalanego Serca Najświętszej Maryi Panny, diecezja

¹⁴⁸¹ Monitor Polski 1919, Nr 135, s. 1.

¹⁴⁸² Bondyra Własność, s. 196.

¹⁴⁸³ APL ChKG, sygn. 35/95/0/14/1167, k. 425, 426.

zamojsko-lubaczowska

Gmina Werbkowice, pow. hrubieszowski, woj. lubelskie.

Dekanat¹⁴⁸⁴:

- tyszowiecki diecezji zamojsko-lubaczowskiej (25.03.1992-2020-).

W lutym **1919** roku Kuria Diecezjalna Lubelska poleciła administratorowi parafii Tyszowce objęcie opieką kaplicy w Turkowicach i zakład wychowawczy dla dzieci uchodźców leżący także w Turkowicach¹⁴⁸⁵.

W lipcu/sierpniu **1919** roku Kuria Diecezjalna Lubelska udzieliła pozwolenia administratorowi parafii Tyszowce (w źródle podano Malice) do poświęcenia cerkwi w Sahryniu, Werbkowicach, Terebiniu¹⁴⁸⁶.

Tabela 507 – Chronologiczny wykaz proboszczów/administratorów rzymskokatolickiej parafii Turkowice

Imię/imiona i nazwisko	Okres sprawowania funkcji
M. Dąbrowski	-1925-; proboszcz
Władysław Kogut, 1935-2003	1971-1980; proboszcz
Józef Godzisz, 1954-	1990-1993; proboszcz
Stanisław Nazarczuk	
Witold Batycki, 1964-	1997-2003; proboszcz
Ryszard Antonik, 1962-	04.12.2003-20.08.2014; proboszcz
Krzysztof Ślepokura	
Adam Palonka, 1975-	2017-16.08.2017; tymczasowy administrator
Ryszard Tadeusz Wróbel, 1954-	16.08.2017-2019-; proboszcz

9.58. Turobin (PR)

Gmina Turobin, pow. biłgorajski, woj. lubelskie.

Dekanat¹⁴⁸⁷:

- 1-szy biłgorajski diecezji chełmsko-warszawskiej (-1903-31.07.1905),
- 1-szy biłgorajski diecezji chełmsko-lubelskiej (31.07.1905-1915-).
- lubelski diecezji chełmsko-lubelskiej (-1911-1912-; wymieniany podwójnie biłgorajskim i lubelskim)¹⁴⁸⁸

Tabela 508 – Chronologiczny wykaz proboszczów/administratorów prawosławnej parafii

¹⁴⁸⁴ Spis DZL 1995; Spis DZL 2010.

¹⁴⁸⁵ WiadLub 1919, Nr 4, s. 126.

¹⁴⁸⁶ WiadLub 1919, Nr 8, s. 255.

¹⁴⁸⁷ PKLG 1904, s. 274; PKLG 1905, s. 254; PKLG 1906, s. 158; PKLG 1907, s. 126; PKLG 1908, s. 126; APZ APPDub, sygn. 88/662/0/-/21, k. 43/10.

¹⁴⁸⁸ PKLG 1909, s. 185; PKLG 1910, s. 194; PKLG 1911, s. 199; PKLG 1912, s. 205.

Turobin

Imię/imiona i nazwisko	Okres sprawowania funkcji
Jan Libuś	-1903-1910-; proboszcz
Szymon Skrycki /Skrocki/	-1911-1912-; proboszcz

9.59. Turobin (RL), św. Dominika (S. Dominici), archidiecezja lubelska

Gmina Turobin, pow. biłgorajski, woj. lubelskie.

Dekanat¹⁴⁸⁹:

- turobiński diecezji chełmskiej (09.07.1604-18.06.1624-15.09.1694-20.07.1717-1772-),
- krasnostawski diecezji lubelskiej (-1839-1848-;-1909-),
- turobiński diecezji lubelskiej (-1936-),
- turobiński archidiecezji lubelskiej (25.03.1992-2020-).

Kaplice:

- Turobin, cmentarz, S. Elisabeth (-1909-).
- Turobin, S. Floriani (-1909-).
- Turobin, S. Jaonnis Nep. (-1909-).

Kościół filialny:

- Czernięcin (-1839-1848-;-1909-).

1 marca **1420** roku król Władysław Jagiełło na prośby Dobrogosta z Szamotuł i jego żony Elżbiety zezwala na założenie miasta na prawie magdeburskim we wsi do nich należącej w Turobinie w ziemi chełmskiej¹⁴⁹⁰.

18 listopada **1530** roku biskup chełmski Jakub Buczacki, za zgodą kapituły katedralnej, eryguje prepozyturę w Turobinie¹⁴⁹¹.

29 stycznia **1914** roku odbyło się zebranie sprawozdawcze za **1913** rok Towarzystwa Pożyczko-Oszczędnościowego w Turobinie, które powstało w **1899** roku¹⁴⁹².

W dniach 22-24 września **1936** roku parafię wizytował sufragan lubelski Adolf Józef Jełowicki¹⁴⁹³.

Tabela 509 – Chronologiczny wykaz proboszczów/administratorów rzymskokatolickiej parafii Turobin

Imię/imiona i nazwisko	Okres sprawowania funkcji
Jan Gorzkowski	1533-; prepozyt

¹⁴⁸⁹ Spis DL 1840, s. 77; Spis DL 1846, s. 11; Spis DL 1849, s. 11; Spis DL 1909, s. 60; Concilia Poloniae T.9, s. 9-20, 23-38, 66-78, 83-130, 133-178, 214-292.

¹⁴⁹⁰ ZDM, Nr 1884.

¹⁴⁹¹ Dzieje ChK, s. 482.

¹⁴⁹² GłL 1914, Nr 33, s. 2.

¹⁴⁹³ WiaDLub 1936, Nr 8, s. 247.

Imię/imiona i nazwisko	Okres sprawowania funkcji
Melchior Stefanides /Stefanowiec, Stephanides/, -1638	-1598-1614-; prepozyt/proboszcz
Stanisław Krzycki /Stanisław z Ryk/	-1623-1628-; prepozyt
Grzegorz Głowacki	-1633-; prepozyt
Jakub Skwarski, -1662	-1634-; prepozyt
Wojciech Nowopolski /Novicampianum/	1640-; prepozyt
Benedykt Żelechowski, -1658	1644-1654-; prepozyt
Andrzej Józef Fabiański, -1737	-1728-1729-; prepozyt
Antoni Stanisław Górski, -1754	-1738-1744-; prepozyt
Melchior Jan Kochnowski, 1720-1788	1783-; prepozyt
Wawrzyniec Józef Czerczycki /Żłoba-Czerczycki/, 1735-1804	
Andrzej Gościcki, 1769-1847	-1814-22.08.1847; prepozyt
Jan Hetner, 1814-1888	-marzec 1848-; proboszcz
Mikołaj Garlicki, 1817-1898	-01.01.1852-28.08.1853; administrator
Franciszek Hermann, 1801-1855	25.08.1853-06.02.1855; prepozyt, proboszcz
Seweryn Trembiński, 1820-1895	ok. 18.02.1855-ok. 12.10.1855; administrator
Piotr Rylski, 1828-	ok. 16.10.1855-ok. 07.10.1856; administrator
Jan Olszański, 1881-1888	ok.13.10.1856-31.03.1888; proboszcz
Jan Nepomucen Grabarski, 1849-1913	01.04.1888-31.12.1888-; administrator
Tomasz Torczyński, 1854-1910	-27.11.1890-26.12.1910; administrator
Kazimierz Remiszewski, 1883-1941	ok. 05.12.1910-ok. 23.05.1911; tymczasowy administrator
Władysław Jan Petrykowski, 1829-1911	-08.04.1911; administrator
Julian Jan Kiliński, 1864-	ok. 19.06.1911-ok. 26.11.1912; administrator
Szubartowski	ok. 06.12.1912-ok.18.01.1913; tymczasowy administrator
Alfons Chrzanowski, 1861-1933	ok. 21.01.1913-ok. 21.09.1916; proboszcz
Franciszek Bramski, 1865-1928	ok. 26.09.1916-29.01.1919; administrator
Ryszard Słabczyński, 1875-1928	29.01.1920-08.10.1928; proboszcz
Antoni Sadłowski, 1871-1937	ok. 11.11.1928-27.11.1937; proboszcz
Jan Strumnik, 1909-	-27.08.1937-02.05.1938-; tymczasowy administrator
Wincenty Feliks Pawelec, 1888-1970	ok. 10.05.1938-16.11.1970; proboszcz
Jan Pęziół, 1931-	1976-14.11.1978; proboszcz
Piotr Kimak, 1931-2019	1970-1975; administrator

Organisci (biogramy w GSB):

Wszelkie wykorzystanie do celów komercyjnych jak i kopiowanie, względnie publikowanie na stronach www tylko za pisemną zgodą autorów.

- Franciszek Petrykowski (-1824-1847-),
- Rokicki¹⁴⁹⁴ (-1913),
- Gałasziewicz¹⁴⁹⁵ (1913),
- Kazalski¹⁴⁹⁶ (1913-),
- Władysław Łobodziński (-1937-).

9.60. Turowiec (PL), św. Wawrzyńca

Gmina Wojsławice, pow. chełmski, woj. lubelskie.

Tabela 510 – Chronologiczny wykaz proboszczów/administratorów polskokatolickiej parafii Turowiec

Imię/imiona i nazwisko	Okres sprawowania funkcji
Henryk Grochowski	proboszcz

9.61. Turowiec (PR)

Gmina Wojsławice, pow. chełmski, woj. lubelskie.

Dekanat¹⁴⁹⁷:

- 3-ci chełmski diecezji chełmsko-lubelskiej (31.07.1905-1915-).

Na podstawie rozporządzenia Ministra Rolnictwa i Dóbr Państwowych w przedmiocie ustanowienia zarządu państwowego nad majątkami i osadami pocerkiewnymi, znajdującymi się na obszarze byłego Królestwa Kongresowego z 16 czerwca 1919 roku majątek cerkwi Turowiec (gmina Wojsławice) został objęty zarządem państwowym przez Zarząd Okręgu Dóbr Państwowych w Radomiu¹⁴⁹⁸.

Tabela 511 – Chronologiczny wykaz proboszczów/administratorów prawosławnej parafii Turowiec

Imię/imiona i nazwisko	Okres sprawowania funkcji
Włodzimierz Borowiec	1890-20.01.1908; proboszcz
Józef Lisowski	-1908-1912-; proboszcz

9.62. Turowiec (RG), św. Barbary Męczenniczki

Gmina Wojsławice, pow. chełmski, woj. lubelskie.

Dekanat¹⁴⁹⁹:

- dubieniecki diecezji chełmskiej (-1833-1865-).

¹⁴⁹⁴ GŁ 1913, Nr 20, s. 309.

¹⁴⁹⁵ GŁ 1913, Nr 20, s. 309.

¹⁴⁹⁶ GŁ 1913, Nr 20, s. 309.

¹⁴⁹⁷ PKLG 1909, s. 259; PKLG 1910, s. 265; PKLG 1911, s. 267; PKLG 1912, s. 279.

¹⁴⁹⁸ Monitor Polski 1919, Nr 135, s. 1.

¹⁴⁹⁹ Rocznik RWCh 1847, s. 289

1 maja **1827** roku zostało ustanowione bractwo przy cerkwi parafialnej, bractwo istniało w **1833** roku (wówczas do bractwa należały 3 osoby)¹⁵⁰⁰.

Cerkiew greckokatolicka została wybudowana w **1832** roku z fundacji hrabiego Alojzego Poletyły¹⁵⁰¹.

Kolatorzem cerkwi był Alojzy Poletyło (1832-1842-)¹⁵⁰².

Współcześnie cerkiew jest kościołem rzymskokatolickim.

Tabela 512 – Chronologiczny wykaz proboszczów/administratorów greckokatolickiej parafii Turowiec

Imię/imiona i nazwisko	Okres sprawowania funkcji
Jakub Lisowski	-1831-; proboszcz
Konstanty Zaremba, 1815-	-1844-1851; administrator -1863-; proboszcz

9.63. Turowiec (RL), 1921-, św. Barbary M.

Gmina Wojsławice, pow. chełmski, woj. lubelskie.

Dekanat:

- chełmski diecezji lubelskiej (-1939-).

Kościół, dawna cerkiew greckokatolicka z **1832** roku, rekoncyliowany 4 września **1919** roku¹⁵⁰³.

W lipcu/sierpniu **1919** roku Kuria Diecezjalna Lubelska udzieliła pozwolenia administratorowi parafii Wojsławice do poświęcenia cerkwi w Turowcu¹⁵⁰⁴.

Parafię erygował, w **1921** roku, biskup lubelski Marian Leon Fulman¹⁵⁰⁵.

Tabela 513 – Chronologiczny wykaz proboszczów/administratorów rzymskokatolickiej parafii Turowiec

Imię/imiona i nazwisko	Okres sprawowania funkcji
Franciszek Gduliński, 1901-	1930-1939; proboszcz

9.64. Turzysk (RL), św. Franciszka Salezego /S. Franciscus Sal./

Współcześnie: osiedle Turzysk, rejon turzyski, obwód wołyński, Ukraina.

Dekanat¹⁵⁰⁶:

¹⁵⁰⁰ APL ChKG, sygn. 35/95/0/14/1167, k. 23, 24.

¹⁵⁰¹ Spis DL 1939, s. 88.

¹⁵⁰² APL ChKG, sygn. 35/95/0/14/1167, k. 413, 414.

¹⁵⁰³ Spis DL 1939, s. 88.

¹⁵⁰⁴ WiaDLub 1919, Nr 8, s. 255.

¹⁵⁰⁵ Spis DL 1939, s. 88.

¹⁵⁰⁶ Spis DŁuck 1920, s. 53-54.

- kowelski diecezji łuckiej (-1837-1838-).
- kowelski diecezji łuckiej /łucko-żytomierskiej/ (-1919-).

Tabela 514 – Chronologiczny wykaz administratorów/proboszczów rzymskokatolickiej parafii Turzysk

Imię/imiona i nazwisko	Okres sprawowania funkcji
Dominik Razutowicz	-1837-1838-; proboszcz
Dominik Wyrzykowski, 1885-	-1919; administrator

9.65. Tworyczów (RL), 26.07.1937-, św. Apostołów Piotra i Pawła, diecezja zamojsko-lubaczowska

Gmina Sułów, pow. zamojski, woj. lubelskie.

Dekanat¹⁵⁰⁷:

- zamojski diecezji lubelskiej (26.07.1937-1938-),
- szczebrzeszyński diecezji zamojsko-lubaczowskiej (-2018-2020-).

Parafię erygował, **26 lipca 1937** roku, biskup lubelski Marian Leon Fulman¹⁵⁰⁸.

Tabela 515 – Chronologiczny wykaz proboszczów/administratorów rzymskokatolickiej parafii Tworyczów

Imię/imiona i nazwisko	Okres sprawowania funkcji
Stanisław Szczepanek, 1905-1989	26.07.1937-1938-; proboszcz
Kazimierz Staniak, -2008	-2003; proboszcz
Marek Gudź, 1966-	05.08.2011-2018-; proboszcz

9.66. Tykocin (RG)

Gmina miejsko-wiejska Tykocin, pow. białostocki, woj. podlaskie.

Dekanat:

- tykociński diecezji chełmskiej (-1842-).

Kolatorem cerkwi był rząd (-**1842-**)¹⁵⁰⁹.

9.67. Typin (PR)

Gmina Tomaszów Lubelski, pow. tomaszowski, woj. lubelskie

¹⁵⁰⁷ Spis DL 1939, s. 220.

¹⁵⁰⁸ Spis DL 1939, s. 220.

¹⁵⁰⁹ APL ChKG, sygn. 35/95/0/14/1167, k. 481, 482.

Dekanat¹⁵¹⁰:

- 1-szy tomaszowski diecezji chełmsko-lubelskiej (31.07.1905-1915-).

Na podstawie rozporządzenia Ministra Rolnictwa i Dóbr Państwowych w przedmiocie ustanowienia zarządu państwowego nad majątkami i osadami pocerkiewnymi, znajdującymi się na obszarze byłego Królestwa Kongresowego z 16 czerwca **1919** roku majątek cerkwi Typin (gmina Majdan Górny, pow. tomaszowski) został objęty zarządem państwowym przez Zarząd Okręgu Dóbr Państwowych w Radomiu¹⁵¹¹.

Tabela 516 – Chronologiczny wykaz proboszczów/administratorów prawosławnej parafii Typin

Imię/imiona i nazwisko	Okres sprawowania funkcji
Włodzimierz Lewicki	-04.11.1881-; proboszcz
Leonid Chomik	-1908-1912-; proboszcz

9.68. Typin (RG), świętych Apostołów Piotra i Pawła

Gmina Tomaszów Lubelski, pow. tomaszowski, woj. lubelskie.

Dekanat¹⁵¹²:

- tomaszowski diecezji chełmskiej (-1833-1865-).

Cerkiew filialna:

- Nedeżów, św. Dymitra (-1833-1863-). Patrz hasło: Nedeżów (RG), św. Dymitra.
- Podhorce, Opieki Matki Boskiej (-1833-1863-; pod Tomaszowem). Patrz hasło: Podhorce (RG), Opieki Matki Boskiej.

Według rejestru poborowego z **1472** roku we wsi Typin leżącej w powiecie bełskim województwa bełskiego funkcjonowała cerkiew¹⁵¹³.

21 grudnia **1830** roku zostało ustanowione bractwo przy cerkwi parafialnej, bractwo istniało w **1833** roku (wówczas do bractwa należało 16 osób)¹⁵¹⁴.

15 kwietnia **1827** roku zostało ustanowione bractwo przy cerkwi afiliowanej we wsi Podhorce, bractwo istniało w **1833** roku (wówczas do bractwa należały 22 osoby)¹⁵¹⁵.

Kolatorem cerkwi był Szymon Suchocki (-**1842**-)¹⁵¹⁶.

Tabela 517 – Chronologiczny wykaz proboszczów/administratorów greckokatolickiej parafii Typin

¹⁵¹⁰ PKLG 1909, s. 234; PKLG 1910, s. 240; PKLG 1911, s. 242; PKLG 1912, s. 251.

¹⁵¹¹ Monitor Polski 1919, Nr 135, s. 1.

¹⁵¹² Rocznik RWCh 1847, s. 298; APL ChKG, sygn. 35/95/0/14/1185, k. 27.

¹⁵¹³ Janeczek Rejestr 1472, s. 40.

¹⁵¹⁴ APL ChKG, sygn. 35/95/0/14/1167, k. 47, 48.

¹⁵¹⁵ APL ChKG, sygn. 35/95/0/14/1167, k. 47, 48.

¹⁵¹⁶ APL ChKG, sygn. 35/95/0/14/1167, k. 477, 478.

Imię/imiona i nazwisko	Okres sprawowania funkcji
Symeon Puchewicz, -1822	-09.03.1822; proboszcz
Symeon Bratkiewicz, -1844	-1826-sierpień 1826-; proboszcz
Jakub Lewicki, 1800-1870	1826-1830-; administrator
Mikołaj Mosiewicz, 1807-1855	-1838-1847-04.02.1855; proboszcz
Antoni Zawalski, 1827-1887	1857-październik 1863; administrator październik 1863-14.06.1875; proboszcz

Diak:

- Jan Marczuk (1854-11.08.1865-). Urodził się w 1836 roku (około)¹⁵¹⁷.

9.69. Tyszowce (PR)

Gmina Tyszowce, pow. tomaszowski, woj. lubelskie.

Dekanat¹⁵¹⁸:

- 2-gi tomaszowski diecezji chełmsko-lubelskiej (31.07.1905-1915-).

Na podstawie rozporządzenia Ministra Rolnictwa i Dóbr Państwowych w przedmiocie ustanowienia zarządu państwowego nad majątkami i osadami pocerkiwnymi, znajdującymi się na obszarze byłego Królestwa Kongresowego z 16 czerwca 1919 roku majątek cerkwi **Tyszowce, Zamłynie i Dębiny** został objęty zarządem państwowym przez Zarząd Okręgu Dóbr Państwowych w Radomiu¹⁵¹⁹.

Tabela 518 – Chronologiczny wykaz proboszczów/administratorów prawosławnej parafii Tyszowce

Imię/imiona i nazwisko	Okres sprawowania funkcji
Jan Lewczuk	-1908-1912-; proboszcz
Mikołaj Kość, 1872-	01.10.1919-24.03.1924; proboszcz
Aleksy Jakuta	-18.08.1926; proboszcz

9.70. Tyszowce (RG)

Gmina Tyszowce, pow. tomaszowski, woj. lubelskie.

Dekanat¹⁵²⁰:

- tyszowiecki diecezji chełmskiej (-1847-1865-).

Cerkiew filialna:

- Dębiny (-1847-1863-). Kolatorem cerkwi był Alojzy Głogowski (-1842-)¹⁵²¹.

¹⁵¹⁷ APL ChKG, sygn. 35/95/0/14/1184, k. 3; APL ChKG, sygn. 35/95/0/14/1185, k. 27.

¹⁵¹⁸ PKLG 1909, s. 234; PKLG 1910, s. 240; PKLG 1911, s. 242; PKLG 1912, s. 251.

¹⁵¹⁹ Monitor Polski 1919, Nr 135, s. 1.

¹⁵²⁰ Rocznik RWCh 1847, s. 300; Spis DGCh 1863, s. 21; APL ChKG, sygn. 35/95/0/14/1184, k. 46; APL ChKG, sygn. 35/95/0/14/1187, k. 83.

¹⁵²¹ APL ChKG, sygn. 35/95/0/14/1167, k. 489, 490.

- Zamłynie (-1847-1863-). Kolatorem cerkwi był Alojzy Głogowski (-1842-)¹⁵²².

Kolatorem cerkwi był Alojzy Głogowski (-1842-)¹⁵²³.

Tabela 519 – Chronologiczny wykaz proboszczów/administratorów greckokatolickiej parafii Tyszowce

Imię/imiona i nazwisko	Okres sprawowania funkcji
Hieronim Hodeczyński	-1679-; paroch
Teodor Obuchowicz	-1719-; proboszcz
Mikołaj Lisowski, 1781-1819	-1811-25.09.1819; proboszcz
Jan Borysiewicz, 1774-1820	-07.05.1820; administrator
Jan Kicowski, 1793-	-1831-1839-; proboszcz
Bazyli Waszkiewicz, 1818-	-1854-; administrator
Józef Sajkiewicz, 1806-	-1863-1865-; proboszcz

Diak:

- Jan Juskiewicz (-1851).

Diak-nauczyciel:

- Jan Juskiewicz¹⁵²⁴ (1851-26.11.1853-),
- Ignacy Jasiewicz (-06.11.1854-1858-; patrz GSB),
- Tomasz Szutowski (-14.07.1865-)¹⁵²⁵.

Bakalarz cerkwi:

- Eustachy Kosmiński¹⁵²⁶ /Kozmiński?/ (-06.08.1770-).

9.71. Tyszowce (RL), św. Leonarda (S. Leonardi Abbas.), diecezja zamojsko-lubaczowska

Gmina Tyszowce, pow. tomaszowski, woj. lubelskie.

Dekanat¹⁵²⁷:

- grabowiecki diecezji chełmskiej (09.07.1604-18.06.1624-15.09.1694-20.07.1717-1772-),
- tyszowiecki diecezji lubelskiej (-1839-1864-),
- tomaszowski diecezji lubelskiej (-1869-1918-),
- tyszowiecki diecezji lubelskiej (-1922-1928-),
- tyszowiecki diecezji zamojsko-lubaczowskiej (25.03.1992-2020-).

Kaplice prywatne:

- Malice (-1869-1913-),
- Turkowice (-1869-1913-).

¹⁵²² APL ChKG, sygn. 35/95/0/14/1167, k. 489, 490.

¹⁵²³ APL ChKG, sygn. 35/95/0/14/1167, k. 489, 490.

¹⁵²⁴ APL ChKG, sygn. 35/95/0/14/1186, k. 298, 557; APL ChKG, sygn. 35/95/0/14/1190, k. 29.

¹⁵²⁵ APL ChKG, sygn. 35/95/0/14/1184, k. 46.

¹⁵²⁶ APL ChKG, sygn. 35/95/0/2.1/46, k. 15.

¹⁵²⁷ Spis DL 1840, s. 91; Spis DL 1864, s. 12; Spis DL 1865, s. 15; Spis DL 1870, s. 51; Spis DL 1881, s. 39; Spis DL 1897, s. 62; Spis DL 1912, s. 48; Spis DL 1914, s. 48; Spis DL 1915, s. 48; Spis DL 1917, s. 48; Spis DL 1919, s. 57; Spis DL 1923, s. 79; Spis DL 1929, s. 95; Concilia Poloniae T.9, s. 9-20, 66-78, 83-130, 214-292.

Kościóły filialne:

- Malice (-1914-1918-),
- Turkowice, Selvularum BMV (-1914-1928-).

Parafia została utworzona przed 1424 rokiem¹⁵²⁸.

W 1531 roku do parafii Tyszowce należała jeszcze wieś książęca Poturzyn, mimo, że do parafii Nabroź było bliżej¹⁵²⁹.

Hrabia Jan Mier 12 grudnia 1772 roku dokonuje zapisu na rzecz domu dla ubogich w parafii r.l. Tyszowce w wysokości: 2 korców żyta, 2 korców jęczmienia, 2 korców hreczki i korca grochu¹⁵³⁰.

Fundatorem kościoła w Tyszowcach był dziedzic dóbr Tyszowce Józef Głogowski (1839-1898)¹⁵³¹.



Odcisk 19 – Rok 1875, 22 stycznia. Odcisk pieczęci urzędowej Urzędnika Stanu Cywilnego Parafii r.l. Tyszowce (ze zbiorów Andrzeja Karczmarczuka).



Zdjęcie 24 – Rok 2013, 31 maja. Kaplica na cmentarzu parafialnym w Tyszowcach. Foto Henryk Kulik.

¹⁵²⁸ Swieżawski Aleksander, „Erekcja parafii w Nabrozu i jej losy w XV wieku”, *Nasza Przeszłość*, T.63, 1985, s. 255-263.

¹⁵²⁹ Swieżawski Aleksander, „Z pradziejów Łaszczowa”, *Rocznik Tomaszowski*, R.I, 1983 (druk 1984), s. 17-21.

¹⁵³⁰ APL KancelariaMSGL, sygn. 35/234/0/-/36, k. 67.

¹⁵³¹ Tablica nagrobna na cmentarzu parafialnym w Tyszowcach (d. greckokatolicki, prawosławny).

W lutym 1919 roku Kuria Diecezjalna Lubelska poleciła administratorowi parafii Tyszowce objęcie opieką kaplicy w Turkowicach i zakład wychowawczy dla dzieci uchodźców leżący także w Turkowicach¹⁵³².

W lipcu/sierpniu 1919 roku Kuria Diecezjalna Lubelska udzieliła pozwolenia księdzu z kościoła filialnego w Malicach do poświęcenia cerkwi w Sahryniu, Werbkowicach, Terebiniu¹⁵³³.

W lipcu/sierpniu 1919 roku Kuria Diecezjalna Lubelska udzieliła pozwolenia administratorowi parafii Tyszowce do poświęcenia cerkwi w Perespie¹⁵³⁴.

28 lipca 1921 roku parafia zmniejszyła swój obszar w wyniku erekcji nowej parafii Perespa, która została wydzielona z parafii Tyszowce. Do parafii Perespa należały następujące wsie: Perespa, Czermno, Marysin, Honiatyczki, Wakijów, Kazimierówka¹⁵³⁵.

Tabela 520 – Chronologiczny wykaz proboszczów/administratorów rzymskokatolickiej parafii Tyszowce

Imię/imiona i nazwisko	Okres sprawowania funkcji
Piotr ¹⁵³⁶	-31.12.1424-; rektor
Paweł Piotr Garbowski, -1724	-15.09.1694-; prepozyt
Bartłomiej Szołomoński	-1629-1637-04.06.1641-; proboszcz
Kazimierz Horodyński	-1806-1826-; proboszcz
Adam Słowikowski, 1801-1863	-1835-01.03.1863; proboszcz
Jan Gajewski, 1830-1870	-1863-czerwiec 1869; proboszcz
Władysław Bernacki, 1835-1902	-1869-1875-; administrator
Seweryn Waszkiewicz, 1843-1887	1879-27.10.1887; administrator
Franciszek Krześniak, 1836-	27.10.1887-ok. 08.04.1888, administrator
Ignacy Kwiatkowski, 1862-1928	ok. 15.04.1888-ok. 28.11.1891; administrator
Franciszek Krześniak, 1836-	ok. 02.12.1891-ok. 31.12.1891, administrator
Kalist Zbieć, 1867-1920	ok. 21.02.1892-14.04.1892;-1896-1901-; administrator
Jozafat Andrzej Grzybowski, 1863-	15.04.1892-31.12.1893-; administrator
Eugeniusz Władysław Szyprowski, 1870-1919	-1908-ok. 19.07.1910; administrator
Stanisław Michelis, 1873-1918	ok. 28.07.1910-24.12.1918; administrator
Feliks Woźniak, 1885-1943	ok. styczeń 1919-; administrator
Adolf Neczyński, 1879-1938	1920-1925; proboszcz
Jan Szymanek, 1894-1977	1926-1928-; proboszcz
Franciszek Osuch, 1896-1980	1944-1953-; proboszcz
Tomasz Raczkowski, 1951-	1989-1992; proboszcz
Lucjan Szymanek, 1939-	1992-30.07.2004; proboszcz

¹⁵³² WiadLub 1919, Nr 4, s. 126.

¹⁵³³ WiadLub 1919, Nr 8, s. 255.

¹⁵³⁴ WiadLub 1919, Nr 8, s. 255.

¹⁵³⁵ GŁ 1921, Nr 204, s. 3.

¹⁵³⁶ ZDM, Nr 1351; Dzieje ChK, s. 51.

Imię/imiona i nazwisko	Okres sprawowania funkcji
Grzegorz Chabros, 1964-	2003-29.10.2004; administrator 29.10.2004-20.08.2014; proboszcz
Wiesław Banaś, 1955-	20.08.2014-17.08.2016; proboszcz
Piotr Kawecki, 1971-	17.08.2016-2018-; proboszcz

Organiści w Tyszowcach (biogramy w GSB):

- Walenty Łakomski (-maj 1846-),
- Grzegorz Łojewski (-1879-).

10. U – wykaz parafii

10.1. Ubrodowice (PR)

Gmina Hrubieszów, pow. hrubieszowski, woj. lubelskie.

Dekanat¹⁵³⁷:

- 1-szy hrubieszowski diecezji chełmsko-warszawskiej (23.05.1875-31.07.1905),
- 1-szy hrubieszowski diecezji chełmsko-lubelskiej (31.07.1905-1915-).

5 maja **1906** roku biskup diecezji chełmsko-lubelskiej Eulogiusz przeprowadził wizytację cerkwi w miejscowości Ubrodowice. Ponadto biskup przenocował w Ubrodowicach¹⁵³⁸.

Na podstawie rozporządzenia Ministra Rolnictwa i Dóbr Państwowych w przedmiocie ustanowienia zarządu państwowego nad majątkami i osadami pocerkiwnymi, znajdującymi się na obszarze byłego Królestwa Kongresowego z 16 czerwca **1919** roku majątek cerkwi Ubrodowice został objęty zarządem państwowym przez Zarząd Okręgu Dóbr Państwowych w Radomiu¹⁵³⁹.

Tabela 521 – Chronologiczny wykaz proboszczów/administratorów prawosławnej parafii Ubrodowice

Imię/imiona i nazwisko	Okres sprawowania funkcji
Jan Lisowski, 1811-1894	1875-31.01.1893; proboszcz
Grzegorz Kadej, 1848-	01.02.1893-ok. 20.11.1894; administrator
Aleksander Szczerbow	1894-1906; proboszcz
Marcjan Mogielnicki, 1848-	01.04.1906-1912-; proboszcz

10.2. Ubrodowice (RG), św. Eliasza Proroka

Gmina Hrubieszów, pow. hrubieszowski, woj. lubelskie.

¹⁵³⁷ PKLG 1898, s. 224, 225; PKLG 1899, s. 203, 204; PKLG 1900, s. 206; PKLG 1901, s. 208; PKLG 1902, s. 267, 268; PKLG 1903, s. 228; PKLG 1904, s. 275; PKLG 1905, s. 256; PKLG 1906, s. 177; PKLG 1907, s. 143; PKLG 1908, s. 142; PKLG 1909, s. 149; PKLG 1910, s. 152; PKLG 1911, s. 160; PKLG 1912, s. 163;

¹⁵³⁸ CCZ 1906, Nr 7, s. 208.

¹⁵³⁹ Monitor Polski 1919, Nr 135, s. 1.

Dekanat¹⁵⁴⁰:

- horodelski diecezji chełmskiej (-1792-1865-).

Cerkiew Ubrodowice była cerkwią filialna parafii Kułakowice (-1816-1875)¹⁵⁴¹.

Tabela 522 – Chronologiczny wykaz proboszczów/administratorów greckokatolickiej parafii Ubrodowice

Imię/imiona i nazwisko	Okres sprawowania funkcji
Bazyli Borysiewicz	-14.02.1741-; paroch
Antoni Borysiewicz	-1792-; paroch
Łukasz Zawalski, 1774-1832	-1823-25.08.1832; paroch
Antoni Zborowski, 1777-1831	ok. 06.09.1832-ok. 15.07.1833; administrator parafii Kułakowice z Ubrodowicami
Stefan Szokalski, 1797-	ok. 03.08.1833-ok. 23.01.1866-; proboszcz parafii Kułakowice z Ubrodowicami
Jan Lisowski, 1811-1894	ok. 21.02.1866-1875; administrator parafii Kułakowice z Ubrodowicami

Diak:

- Andrzej Kaliniewicz (08.10.1857-1868-, patrz GSB).

10.3. Uchanie (PR)

Gmina Uchanie, pow. hrubieszowski, woj. lubelskie.

Dekanat¹⁵⁴²:

- 2-gi hrubieszowski diecezji chełmsko-warszawskiej (23.05.1875-31.07.1915),
- 2-gi hrubieszowski diecezji chełmsko-lubelskiej (31.07.1905-1915-).

17 kwietnia **1906** roku biskup diecezji chełmsko-lubelskiej Eulogiusz wizytował cerkiew w Uchaniach¹⁵⁴³.

Na podstawie rozporządzenia Ministra Rolnictwa i Dóbr Państwowych w przedmiocie ustanowienia zarządu państwowego nad majątkami i osadami pocerkiewnymi, znajdującymi się na obszarze byłego Królestwa Kongresowego z 16 czerwca **1919** roku majątek cerkwi Uchanie (gmina Jarosławiec) został objęty zarządem państwowym przez Zarząd Okręgu Dóbr Państwowych w Radomiu¹⁵⁴⁴.

¹⁵⁴⁰ Rocznik RWCh 1847, s. 290; Spis DGCh 1863, s. 10; APL ChKG, sygn. 35/95/0/10/558, k. 16; APL ChKG, sygn. 35/95/0/14/1185, k. 37.

¹⁵⁴¹ Rocznik RWCh 1847, s. 290; APL ChKG, sygn. 35/95/0/6/147, k. 48.

¹⁵⁴² PKLG 1885, s. 75; PKLG 1887, s. 79; PKLG 1892, s. 228; PKLG 1898, s. 225, 226; PKLG 1899, s. 204; PKLG 1900, s. 206; PKLG 1901, s. 208; PKLG 1902, s. 268; PKLG 1903, s. 228; PKLG 1904, s. 276; PKLG 1905, s. 255; PKLG 1906, s. 178; PKLG 1907, s. 143; PKLG 1908, s. 142; PKLG 1909, s. 150; PKLG 1910, s. 153; PKLG 1911, s. 160; PKLG 1912, s. 163;

¹⁵⁴³ CCZ 1906, Nr 7, s. 207.

¹⁵⁴⁴ Monitor Polski 1919, Nr 135, s. 1.

Tabela 523 – Chronologiczny wykaz proboszczów/administratorów prawosławnej parafii Uchanie

Imię/imiona i nazwisko	Okres sprawowania funkcji
Eugeniusz Kuczyński	-1877-1883-; proboszcz
Seweryn Chojnacki	-1890-1903-; proboszcz
Piotr Osipow	-1903-1912-; proboszcz

10.4. Uchanie (RG), Wniebowzięcia Najświętszej Maryi Panny (stara) / św. Apostołów Piotra i Pawła (nowa cerkiew)

Gmina Uchanie, pow. hrubieszowski, woj. lubelskie.

Dekanat¹⁵⁴⁵:

- grabowiecki diecezji chełmskiej (-1816-1863-).

Cerkiew filialna:

- Jarosławiec, Zmartwychwstania Pańskiego (-1810-1863-)¹⁵⁴⁶.

W **1724** roku została przeprowadzona wizytacja cerkwi Wniebowzięcia NMP w Uchaniach. Do parafii należały miejscowości Uchanie (miasto i wieś), wieś Babice (?)¹⁵⁴⁷.

5 maja **1737** roku Teofila Potocka właścicielka dóbr Uchanie prawem prezenty na parocha w Uchaniach przedstawiła biskupowi ks. Daniela Wiżańskiego. Właścicielka zapewniła parochowi m.in. wolny mlew, wolny wyrąb na opał i budowę, warzenie piwa i pędzenie wódki na własne potrzeby¹⁵⁴⁸.

13 listopada **1744** roku wizytację cerkwi Wniebowstąpienia Panny Maryi, leżącej w dobrach Teofilii Potockiej, przeprowadził biskup chełmski i bełski Felicjan Feliks Wołodkiewicz. Wówczas parochem cerkwi był ks. Daniel Wiżański mający lat 40¹⁵⁴⁹.

13 listopada 1744 roku cerkiew była stara ale niedawno reperowana. Przy cerkwi była dzwonnica kryta słomą z trzema dzwonami. Przy elewacji było klepadło (szt. 2)¹⁵⁵⁰.

W **1759** roku cerkiew Wniebowzięcia NMP była drugą cerkwią w Uchaniach, była ulokowana na przedmieściu Uchań. Cerkiew był administrowana przez parocha parafialnej cerkwi św. Apostołów Piotra i Pawła w Uchaniach¹⁵⁵¹.

Cerkiew św. Apostołów Piotra i Pawła, leżącą w dobrach wojewody kijowskiego, była wizytowana przez biskupa chełmskiego i bełskiego Maksymiliana Ryłło 11 lipca **1759** roku. Wówczas cerkiew (jak i ołtarz) była nowa. Cmentarz był ogrodzony. W dzwonnicy były 3 dzwony. Biskup zastanawiał się, którą cerkiew ogłosić parafialną starą (Wniebowzięcia Najświętszej Maryi Panny), czy nową (św. Apostołów Piotra i Pawła)¹⁵⁵².

Cerkiew Wniebowzięcia NMP na przedmieściu w Uchaniach, leżąca w dobrach wojewody kijowskiego, była wizytowana przez biskupa chełmskiego i bełskiego Maksymiliana

¹⁵⁴⁵ Rocznik RWCh 1847, s. 290; APL ChKG, sygn. 35/95/0/16/1214, k 5; APL ChKG, sygn. 35/95/0/6/147, k. 47; Spis DGCh 1863, s. 9.

¹⁵⁴⁶ Spis DGCh 1863, s. 9; APL ChKG, [Dawne dokumenty dotyczące uposażenia cerkwi uchańskiej ...], sygn. 35/95/0/10/558, k. 6.

¹⁵⁴⁷ APL ChKG, sygn. 35/95/0/5/101, k. 11.

¹⁵⁴⁸ APL ChKG, sygn. 35/95/0/10/558, k. 2.

¹⁵⁴⁹ APL ChKG, sygn. 35/95/0/5/107, k. 220, 221.

¹⁵⁵⁰ APL ChKG, sygn. 35/95/0/5/107, k. 220, 221.

¹⁵⁵¹ APL ChKG, sygn. 35/95/0/10/558, k. 17.

¹⁵⁵² APL ChKG, sygn. 35/95/0/10/558, k. 17, 18.

Ryłło 8 października **1766** roku. Cerkiew była dawno reperowana. Dzwonnica przy cerkwi miała trzy dzwony. Należało poprawić ogrodzenie cmentarza. Biskup ustanowił nową cerkiew, św. Apostołów Piotr i Pawła, jako parafialną o czym poinformował parafian¹⁵⁵³.

Cerkiew św. Apostołów Piotra i Pawła, leżąca w dobrach wojewody kijowskiego, była wizytowana przez biskupa chełmskiego i bełskiego Maksymiliana Ryłło 8 października **1766** roku. Była to druga wizyta po erekcji cerkwi. W cerkwi był jeden ołtarz wielki i cztery boczne¹⁵⁵⁴.

Cerkiew Wniebowzięcia NMP była wizytowana przez dziekana dekanatu chełmskiego, ks. Jan Gruszeckiego, w roku: **1771, 1777**¹⁵⁵⁵.

Cerkiew „miejska” była wizytowana przez dziekana dekanatu chełmskiego, ks. Jana Łużeckiego, w roku: 1761 (przybył dzwon), 1762 (przybyła wielka ewangelia)¹⁵⁵⁶.

Cerkiew św. Apostołów Piotra i Pawła była wizytowana przez dziekana dekanatu chełmskiego, ks. Jana Gruszeckiego, w roku: 1767, 1769, 1770, 1771 (przybyła monstrancja srebrna połączona z promieniami), 1777¹⁵⁵⁷.

Wyciąg (skrótowy) z inwentarza z 10 lutego **1796** roku cerkwi parafialnej św. Apostołów Piotra i Pawła w Uchaniach podaje, że paroch miał prawo wolnego wyrębu lasach, wolnego warzenia i pędzenia wódki oraz wolnego mielenia zboża „bez czerhy i miarki” na swoje potrzeby¹⁵⁵⁸.

W **1842** roku kolatorem cerkwi w Uchaniach jak i jej filii w Jarosławcu, należącej do dekanatu grabowieckiego był Alojzy Poletyło. Cerkwie nie miały diaka¹⁵⁵⁹.

12/24 maja **1855** roku w kościele r.g. w Uchaniach zostało odprawione nabożeństwo żałobne po śmierci cara Mikołaja I Pawłowicza¹⁵⁶⁰.

Tabela 524 – Chronologiczny wykaz proboszczów/administratorów greckokatolickiej parafii w Uchaniach

Imię/imiona i nazwisko	Okres sprawowania funkcji
Daniel Wiżański, 1704-	05.05.1737-1766-; paroch
Jerzy Radawski	-1803-06.10.1805-; pleban
Maciej Sierociński, 1777-1838	1806-04.04.1838; paroch
Jan Sierociński, 1814-	-1847-02.01.1849; administrator 02.01.1849-1874-; proboszcz
Lew Mackiewicz	-10.02.1874-; proboszcz

Diaci (biogramy w GSB):

- Kirczyński Jacenty,

10.5. Uchanie (RL), 1565-, Wniebowzięcia Najświętszej Marii Panny (S. Antonii Pad. C.; Assumptio BMV), diecezja zamojsko-lubaczowska

¹⁵⁵³ APL ChKG, sygn. 35/95/0/10/558, k. 18, 19.

¹⁵⁵⁴ APL ChKG, sygn. 35/95/0/10/558, k. 19.

¹⁵⁵⁵ APL ChKG, sygn. 35/95/0/10/558, k. 20.

¹⁵⁵⁶ APL ChKG, sygn. 35/95/0/10/558, k. 20.

¹⁵⁵⁷ APL ChKG, sygn. 35/95/0/10/558, k. 20.

¹⁵⁵⁸ APL ChKG, sygn. 35/95/0/10/558, k. 10.

¹⁵⁵⁹ APL ChKG, sygn. 35/95/0/14/1167, k. 421, 422.

¹⁵⁶⁰ APL ChKG, Nabożeństwa żałobne z okazji zgonu cara Mikołaja I, sygn. 35/95/0/16/1214, k. 5.

Gmina Uchanie, pow. hrubieszowski, woj. lubelskie.

Dekanat¹⁵⁶¹:

- krasnostawski diecezji chełmskiej (09.07.1604-20.07.1717-1772),
- grabowiecki diecezji przemyskiej (-1786-1795-),
- hrubieszowski diecezji lubelskiej (-1803-1967-),
- grabowiecki diecezji zamojsko-lubaczowskiej (25.03.1992-2020-).

Kaplice:

- Białopole, publiczna (-1870-1880-)¹⁵⁶²,
- Uchanie, św. Antoniego Padewskiego (1983-2017-). Wybudowana na pamiątkę nawiedzenia Matki Boskiej Częstochowskiej w kopii obrazu.



Zdjęcie 25 – Rok 2011, 11 czerwca. Uchanie. Kaplica św. Antoniego Padewskiego. Foto Anna Litwin.

Kościół z fundacji Pawła Jasińskiego został wybudowany w latach **1482-1484**.

Parafię erygował **28 maja 1484** roku biskup chełmski Jan Kazimirski, który w **1483** roku konsekrował kościół w Uchaniach¹⁵⁶³.

Kościółem w Uchaniach opiekowali się paulini do **1549** roku.

Arcybiskup Jakub Uchański około **1565** roku erygował w Uchaniach probostwo wraz z czterema mansjonarami. 18 maja **1574** roku arcybiskup Jakub Uchański wprowadza do Uchań prepozyturę.

¹⁵⁶¹ Spis DL 1840, s. 81; Spis DL 1864, s. 9; Spis DL 1865, s. 11; Spis DL 1870, s. 28; Spis DL 1897, s. 42; Spis DL 1901, s. 45; Spis DL 1909, s. 47; Spis DL 1914, s. 35; Spis DL 1915, s. 35; Spis DL 1929, s. 61; Spis DL 1937, s. 57; APL APRUchanie, sygn. 35/106/49/-/5, k. 10,12,16,19,109; APL APRUchanie, sygn. 35/106/49/-/5, k. 1-7; Concilia Poloniae T.9, s. 9-20, 66-78, 83-130, 214-292.

¹⁵⁶² Spis DL 1871, s. 30; Spis DL 1876, s. 37; Spis DL 1881, s. 29.

¹⁵⁶³ Spis DL 1932, s. 81; Spis DL 1966, s. 120.



Zdjęcie 26 – Rok 2011, 3 maja. Kościół w Uchaniach. Foto Henryk Kulik.

Budowę obecnego kościoła rozpoczął Jakub Uchański a kontynuował jego zięć Mikołaj Daniłowicz a ukończył syn Mikołaja, Jan Mikołaj Daniłowicz w **1625** roku. O fakcie zakończenia budowy przez Jana Mikołaja Daniłowicza dowiadujemy się już na wejściu do świątyni Matki Boskiej. Nad wejściem do kościoła widnieje na murze herb Sas i napis:

<p>„Virginis absistit mirari templa Diannae Qvi fanum hoc intrat Virgi Maria tuum Joannes Nic. Danilowicz supremus regni Thesaurarius fieri curauit”</p>	<p>AD 1625</p>
--	--------------------



Zdjęcie 27 – Rok 2012, 6 maja. Fragment muru, z napisem i herbem Sas, nad wejściem do przedsionka kościoła. Foto Henryk Kulik.

Nad wejściami bocznymi do kościoła widnieją jeszcze dwa herby, herb Radwan rodziny Uchańskich, którzy też budowali ten kościół oraz herb Szreniawa rodziny Lubomirskich.



Zdjęcie 28 – Rok 2011, 11 czerwca. Fragment muru nad wejściem bocznym (po prawej stronie) do kościoła z herbem Radwan. Foto Anna Litwin.



Zdjęcie 29 – Rok 2011, 11 czerwca. Fragment muru nad wejściem bocznym (po lewej stronie) do kościoła z herbem Szreniawa. Foto Anna Litwin.

Po zniszczeniach szwedzkich kościołów w Uchaniach został odrestaurowany i 2 października **1693** roku dokonał jego konsekracji pod wezwaniem Wniebowzięcia NMP, świętych Jana Chrzciciela, Jana Ewangelisty, św. Anny – biskup chełmski Stanisław Jacek Świąciecki. Wówczas prepozytem parafii był ks. Jan Cieszkowski¹⁵⁶⁴.

Proboszcz parafii Uchanie był właścicielem części duchownej parafii Uchanie (-1713-)¹⁵⁶⁵.

W **1750** roku dziedzic dóbr Drohiczany **kasztelan wołyński** Stanisław Liniewski ufundował ołtarzyk z płaskorzeźbą „Zmartwychwstania” (**niezgodność funkcji i dat**)¹⁵⁶⁶.

Do parafii należały następujące miejscowości: Białowody, Bušno, Busieniec, Bukinia, Drohiczany, Gliniska, Jarosławiec, Majdan, Miedniki, Pielaki, Putnowice, Rozkoszówka, Teratyn, Uchanie, Wola Uchańska (-1786-1824-)¹⁵⁶⁷.

28 września **1787** roku (następnie 22.09.**1790**, 17.09.**1791**, 14.09.**1792**, 26.09.1793, 27.09.**1794**, 18.09.**1795**) parafię wizytował dziekan grabowiecki ks. Jakub Wołkowicz (Wołkiewicz)¹⁵⁶⁸.

¹⁵⁶⁴ Spis DL 1932, s. 81; Tablica w kościele, nad wejściem do zakrystii.

¹⁵⁶⁵ Bondyra Własność, s. 200.

¹⁵⁶⁶ Kieszkowski Jerzy, „Artyści obcy w służbie polskiej”, Lwów, 1922, s. 86; Słownik GKP T.12, s. 737.

¹⁵⁶⁷ APL APRUchanie, sygn. 35/106/49/-/6.

¹⁵⁶⁸ APL APRUchanie, sygn. 35/106/49/-/5, k. 1-6.

5 czerwca **1796** roku rzymskokatolicką parafię Uchanie wizytował biskup przemyski Antoni Gołaszewski de Gołasze-Dąb¹⁵⁶⁹.

Parafię wizytował dziekan hrubieszowski ks. Gabriel Józef Kobylański – 25 listopada **1803** roku (następnie: 30.12.**1804**, 21.12.**1805**)¹⁵⁷⁰.

Parafię wizytował dziekan hrubieszowski ks. Franciszek Teodor Skórski 1 września **1813** roku¹⁵⁷¹ a następnie 17 lipca **1815** roku¹⁵⁷².

18 września **1816** roku biskup Wojciech Skarszewski przeprowadził generalną wizytację parafii¹⁵⁷³.

14 stycznia **1817** roku na dobrach Drohiczany zapisano 25 złp (3 rs 75 kop) czynszu/dziesięciny na rzecz kościoła r.l. w Uchaniach (zapis ten był ważny jeszcze w 1851 roku)¹⁵⁷⁴.

Następną wizytację parafii przeprowadził biskup Józef Marcei Karwin Dzieścielski, w **1819** roku¹⁵⁷⁵.

Parafię wizytował dziekan hrubieszowski ks. Franciszek Teodor Skórski – 13 lipca **1820** roku¹⁵⁷⁶.

Gmina Uchanie miała do odebrania z kasy obwodowej 33 złp 18 groszy a miasto Uchanie 30 złp 18 groszy należności z tytułu dostarczonych składek na utrzymanie żołnierzy byłego Wojska Polskiego powracających z Austrii w listopadzie **1837** roku¹⁵⁷⁷.

W **1851** roku kolejnego remontu kościoła dokonał kolejny kolator kościoła Stanisław Popławski (dziedzic dóbr Uchanie).



Odcisk 20 – Rok 1858, 21 listopada. Odcisk pieczęci urzędowej Urzędnika Stanu Cywilnego Parafii r.l. Uchanie (ze zbiorów Andrzeja Karczmarczuka).

¹⁵⁶⁹ APL APRUchanie, sygn. 35/106/49/-/5, k. 7.

¹⁵⁷⁰ APL APRUchanie, sygn. 35/106/49/-/4, k. 47; APL APRUchanie, sygn. 35/106/49/-/5, k. 10, 12.

¹⁵⁷¹ APL APRUchanie, sygn. 35/106/49/-/4, k. 63.

¹⁵⁷² APL APRUchanie, sygn. 35/106/49/-/5, k. 16.

¹⁵⁷³ APL APRUchanie, sygn. 35/106/49/-/5, k. 17.

¹⁵⁷⁴ APL TKZLublin, sygn. 35/650/0/1/44, k. 3.

¹⁵⁷⁵ APL APRUchanie, sygn. 35/106/49/-/5, k. 19.

¹⁵⁷⁶ APL APRUchanie, sygn. 35/106/49/-/5, k. 19.

¹⁵⁷⁷ DUWL 1837, Nr 12, s. 173-175.



Odcisk 21 – Rok 1874, 22 października. Odcisk pieczęci urzędowej Urzędnika Stanu Cywilnego Parafii r.l. Uchanie (ze zbiorów Andrzeja Karczmarczuka).

Do parafii należały następujące miejscowości: Aurelin, Białopole, Białowody, Bohdanówka, Bokinia, Busieniec, Bušno, Dąbrowa, Drohiczany, Feliksów, Gliniska, Jarosławiec, Miedniki, Pielaki, Putnowice Dolne, Putnowice Górne, Rozkoszówka, Stupnik, Teratyn, Teresin, Uchanie (wieś, kolonia), Władzin, Wola Uchańska, Wysokie (-1901-)¹⁵⁷⁸.

W 1902 roku dokonano remontu posadzki z fundacji księcia Eugeniusza Lubomirskiego (dwa lata wcześniej wykonano podobną posadzkę w kościele w Grabowcu)¹⁵⁷⁹.

Książe Eugeniusz Lubomirski, 8 czerwca 1905 roku, witał w Uchaniach biskupa lubelskiego Franciszka Jaczewskiego (biskup wizytował parafię do 10 czerwca)¹⁵⁸⁰.

Koloratorami kościoła w Uchaniach byli przedstawiciele rodzin, kolejno: Jasięńskich, Uchańskich/Magnuszewskich, Daniłowiczów, Potockich, (...), Lubomirskich, (...).

W 1916 roku rekolekcje wielkopostne w parafii przeprowadzili oo. redemptoryści z Galicji (podobnie jak w wielu innych parafiach diecezji lubelskiej)¹⁵⁸¹.

11 czerwca 1919 roku odbyła się wizytacja kanoniczna parafii Uchanie przeprowadzona przez biskupa lubelskiego Mariana Leona Fulmana¹⁵⁸².

W lipcu/sierpniu 1919 roku Kuria Diecezjalna Lubelska udzieliła pozwolenia administratorowi parafii Uchanie do poświęcenia cerkwi w Buśnie¹⁵⁸³.

W 1931 roku w parafii funkcjonowały: Stowarzyszenie Żywego Różańca, Trzeci Zakon św. Franciszka¹⁵⁸⁴.

Do parafii należały następujące miejscowości: Aurelin, Białowody, Bokinia, Dąbrowa, Drohiczany, Feliksów, Gliniska, Jarosławiec, Lemieszów, Marysin, Miedniki, Pielaki, Putnowice Górne, Rozkoszówka, Staszic (kolonia), Stupnik, Teratyn (wieś, kolonia), Uchanie (wieś, kolonia), Władzin, Wola Uchańska, Wysokie (-1931-)¹⁵⁸⁵.

W 1933 roku w Uchaniach powstało Katolickie Stowarzyszenie Polek¹⁵⁸⁶.

¹⁵⁷⁸ Spis DL 1902, s. 45.

¹⁵⁷⁹ Napis w posadzce w kościele w Uchaniach.

¹⁵⁸⁰ Kubicki 2/3, s. 122.

¹⁵⁸¹ ZLub 1916, Nr 95, s. 6; ZLub 1916, Nr 145, s. 3.

¹⁵⁸² ZLub 1919, Nr 210, s. 2; WiadLub 1919, Nr 6, s. 191; WiadLub 1919, Nr 8, s. 236.

¹⁵⁸³ WiadLub 1919, Nr 8, s. 255.

¹⁵⁸⁴ Spis DL 1932, s. 81.

¹⁵⁸⁵ Spis DL 1932, s. 81.

¹⁵⁸⁶ OgniwoAKDL 1934, Nr 1, s. 20.



Odcisk 22 – Rok 1933, 24 sierpnia. Odcisk pieczęci Urzędnika Stanu Cywilnego Parafii r.l. w Uchaniach.

Przed **1938** rokiem Międzykomunalny Związek Budowy Szkół, powstały w 1932 roku, wybudował szkołę w Uchaniach¹⁵⁸⁷.

W 1938 roku rozpoczęto budowę szkoły w Rozkoszówce o 4 salach¹⁵⁸⁸.

Wizytacja pasterska parafii została przeprowadzona w czerwcu **1947** roku¹⁵⁸⁹.

W **1948** roku do parafii należały następujące miejscowości: Aurelin, Białowody, Bokinia, Dąbrowa, Drohiczany, Feliksów, Gliniska, Jarosławiec, Lemieszów, Marysin, Miedniki, Pielaki, Putnowice Górne, Rozkoszówka, Staszic (kolonia), Stupnik, Teratyn (wieś i kolonia), Uchanie (wieś i kolonia), Władzin, Wola Uchańska, Wysokie¹⁵⁹⁰.

14 maja **1961** roku została przeprowadzona wizytacja pasterska¹⁵⁹¹.

Do parafii należały następujące miejscowości: Aurelin, Białowody, Bokinia, Dąbrowa, Dębina (Górna, Dolna), Drohiczany, Feliksów, Gliniska, Jarosławiec, Lemieszów, Pielaki, Popławy-Kolonia, Putnowice Górne, Rozkoszówka, Staszic (kolonia), Stupnik, Uchanie (osada), Uchanie-Kolonia, Władzin, Wola Uchańska, Wysokie (-**1966**-)¹⁵⁹².

W latach 70-tych XX wieku na cmentarzu osłonięto pomnik Nieznanego Żołnierza.

W dniu 27 listopada-4 grudnia **1994** roku zostały przeprowadzone, przez oo. jezuitów, misje święte¹⁵⁹³.

W dniach 14-21 marca **2004** roku zostały przeprowadzone, przez oo. bernardynów, misje święte¹⁵⁹⁴.

¹⁵⁸⁷ Gł 1938, Nr 221, s. 5.

¹⁵⁸⁸ Gł 1938, Nr 221, s. 5.

¹⁵⁸⁹ Spis DL 1948, s. 91.

¹⁵⁹⁰ Spis DL 1948, s. 91.

¹⁵⁹¹ Spis DL 1966, s. 121.

¹⁵⁹² Spis DL 1966, s. 121.

¹⁵⁹³ Tabliczka na krzyżu misyjnym.

¹⁵⁹⁴ Tabliczka na krzyżu misyjnym.



Zdjęcie 30 – Rok 2007, 20 maja. Kaplica na cmentarzu w Uchaniach. Foto Henryk Kulik.



Zdjęcie 31 – Rok 2007, 20 maja. Cmentarz. Pomnik Nieznanego Żołnierza w Uchaniach, z lat 70-tych XX wieku. Foto Henryk Kulik.



Zdjęcie 32 – Rok 2012, 6 maja. Cmentarz. Pomnik Nieznanego Żołnierza w Uchaniach, z lat 70-tych XX wieku. Foto Henryk Kulik.

3 listopada **2012** roku odbyła się uroczystość odsłonięcia i poświęcenia Pomnika Nieznanego Żołnierza na cmentarzu parafialnym w Uchaniach (postawionego w miejsce starego)¹⁵⁹⁵.

¹⁵⁹⁵ Niedziela (edycja zamojsko-lubaczowska) 2012, Nr 48/740, s. II.

W kościele, przy dużym ołtarzu, znajdują się dwie kaplice: św. Anny (po lewej stronie) i Matki Boskiej (po prawej stronie). Pod tymi kaplicami znajdują się krypty. W kryptach przed 1845 rokiem był wiele trumien cynowych, które mimo tego miejsca przerobiono na lichtarze i flety do organów. W 1845 roku pozostała tylko jedna trumna miedziana a pozostałe drewniane¹⁵⁹⁶.

W kościele pochowani są (biogramy patrz GSB):

- Antoni Baliński (1819),
 - Stanisław Liniewski,
 - Piotr Targowicki,
 - Paweł Uchański (1590) i Anna z Herburtów Uchańska (1619; podwójny nagrobek),
 - Arnolf Uchański i Stanisław Uchański (podwójny nagrobek)¹⁵⁹⁷,
- Górny napis na nagrobku brzmi:

„ILLUSTR. MAGNIF. **STEPHANUS** UCHANSKI COMES DE SLUZEWO VIR IN DEUM PATRIAM AUBVIVENS XII (...) REQUIESCAT”.

Dolny napis na nagrobku brzmi:

„HIC JACET MAGNIFICUS **PAULUS** UCHANSKI COMES A SŁUZEWO VIR BONUS PIETATEQU PRAEDITUS MELIOR EST DIES MORTIS DIE NATIVITATIS”.

W nieprofesjonalnym tłumaczeniu napis powyższy brzmi:

„Tu spoczywa wspaniały **Paweł** Uchański pochodzący ze Służewa obdarzony pobożnością, dobry dzień śmierci jest lepszy od dnia urodzenia”.

Według Jerzego Kieszkowskiego napis ten „jest fałszywy i późniejszy”¹⁵⁹⁸.

- Zofia z Błóżewa Łaszcz (1607),
- Jan Mikołaj Daniłowicz.

Tabela 525 – Chronologiczny wykaz proboszczów/administratorów rzymskokatolickiej parafii Uchanie

Imię/imiona i nazwisko	Okres sprawowania funkcji
Albert Bałazy	-1623-1624-; prepozyt
Jan Cieszkowski	-1693-; prepozyt
Augustyn Michał Zaborowski, -1763	-1737-1742-; proboszcz
Tomasz Ostaszewski	-1778-; pleban
Michał Rogulski	-01.01.1786-ok. 02.02.1805; proboszcz „parochus”
Benedykt Tadeusz Świdorski	-30.02.1805-ok.12.02.1806; administrator
Józef Zamiechowski, 1770-	-1816-ok. 16.08.1829; proboszcz
Jan Fliski, 1779-	ok. 20.08.1829-ok. 01.11.1829; administrator; proboszcz parafii Skierbieszów

¹⁵⁹⁶ Baliński T2.2, s. 777.

¹⁵⁹⁷ Napisy na nagrobku (dolny i górny-uszkodzony) po prawej stronie wejścia do kościoła.

¹⁵⁹⁸ Kieszkowski Jerzy, „Artyści obcy w służbie polskiej”, Lwów, 1922, s. 76-78.

Imię/imiona i nazwisko	Okres sprawowania funkcji
Marcin Cieślowski, 1799-1844	ok. 11.11.1829-ok. 12.08.1830; administrator duchowy „spiritualium”, wikariusz
Ignacy Franciszek Szczepański, 1803-1884	ok. 16.08.1830-ok. 10.05.1857; proboszcz; przy czym w pewnych okresach zastępowali ks. Jan Piskorski, ks. Paweł Żarski
Jan Piskorski, 1786-1845	ok. 26.10.1839-ok. 19.04.1840; administrator probostwa; proboszcz parafii Horodło
Paweł Żarski, 1800-1876	ok. 26.04.1840-ok. 10.07.1841; administrator; wikariusz
Stanisław Skurzyński, 1824-1909	ok. 31.05.1857-ok. 07.07.1867; administrator/proboszcz
Józef Bagrowski, 1839-1923	06.06.1867-26.05.1876; administrator; właściwie objął obowiązki ok. 14.07.1867
Ignacy Piotr Okólski, 1841-1906	ok. 14.06.1876-ok. 18.06.1896; administrator
Antoni Kwiatkowski, 1849-1900	ok. 21.06.1896-08.03.1900; administrator
Józef Pieńkowski, 1874-	01.01.1900-ok. 14.10.1900; tymczasowy administrator
Stefan Feliks Żółtowski, 1870-	02.10.1900-24.07.1910; proboszcz/administrator
Antoni Skowronek, 1878-	1910-1914-; administrator
Eugeniusz Władysław Szyrowski, 1870-1919	ok. 25.07.1910-01.07.1915-; wikariusz, faktycznie pełnił funkcję administratora
Andrzej Borsukiewicz, 1880-1939	-1916-maj 1923; proboszcz
Julian Kiliński, 1864-	maj 1923-1927-; proboszcz; względnie marzec 1921
Jan Juźwiak /Jóźwiak/, 1885-1954	1928-1938-; proboszcz
Paweł Sokołowski, 1886-1959	1947-01.03.1948-; proboszcz
Stanisław Byrski, 1920-1986	ok. kwiecień 1966-12.10.1986; administrator a następnie proboszcz
Jan Liwak, 1931-	20.09.1985-17.07.1992; proboszcz
Kazimierz Jan Stelmaszczuk, 1949-	24.08.1992-16.08.2019; proboszcz
Dariusz Stanisław Bajwołuk, 1976-	16.08.2019-2020-; proboszcz

W 1827 roku na stanowisku wikariusza był vacat w latach: 1827, 1875, 1922¹⁵⁹⁹.

Tabela 526 – Chronologiczny wykaz wikariuszy rzymskokatolickiej parafii Uchanie

Imię/imiona i nazwisko	Okres sprawowania funkcji
Fortunat Cięćkiewicz, 1741-1795	-26.05.1788-14.07.1795; kooperator/wikariusz
Dominik Siemiata	-09.05.1798-; wikariusz
Wojciech Zwierzyński	-25.07.1809-; kooperator
Michał Krzywonowski	-24.01.1816-ok. 29.05.1819-; wikariusz

¹⁵⁹⁹ AAL AKGDL, sygn. 60/IIa/1, k. 1-5; Spis DL 1923, s. 50.

Imię/imiona i nazwisko	Okres sprawowania funkcji
Jan Buczyński	-24.07.1817-1818-; wikariusz
Wincenty Skolimowski	ok. 18.06.1819-31.08.1823-; wikariusz
Wojciech Kuźniarski	-07.08.1825-; wikariusz
Edward Kucierzyński, 1884-	-1908-; wikariusz
Eugeniusz Władysław Szyprowski, 1870-1919	ok. 25.07.1910-1913-1915; 1918-marzec 1919; wikariusz

Tabela 527 – Chronologiczny wykaz organistów rzymskokatolickiej parafii Uchanie

Imię/imiona i nazwisko	Okres sprawowania funkcji (biogramy w GSB)
Tomasz Arasimowicz	-13.07.1789-10.07.1793-
Stanisław Krzesiński	-1791-(?)
Maciej Cybner	-1794-
Szymon Czoporowski	-1810-
Gabriel Szewkowski	-1836-
Antoni Pieniążek	-1847-1854-
Antoni Łakomski	-1856-
Kazimierz Radczyński	-1858-
Antoni Jamiński	-1865-
Ludwik Szybalski	-1885-
Józef Masztalerczuk	-1891-

10.6. Uciszków (RG)

Współcześnie wieś Uciszków, rejon buski, obwód lwowski, Ukraina.

Według rejestru poborowego z 1472 roku we wsi królewskiej starostwa buskiego Uciszków /Vczyeschkow/ leżącej w powiecie buskim województwa bełskiego funkcjonowała cerkiew. Wieś obejmowała 6½ łana powierzchni¹⁶⁰⁰.

10.7. Udrycze (RL), 26.05.1977-, św. Antoniego Padewskiego, diecezja zamojsko-lubaczowska

Gmina Stary Zamość, pow. zamojski, woj. lubelskie.

Dekanat¹⁶⁰¹:

- zamojski diecezji lubelskiej (26.05.1977-25.03.1992),
- sitaniecki diecezji zamojsko-lubaczowskiej (25.03.1992-2020-).

Parafię erygował, **26 maja 1977** roku, biskupa diecezji lubelskiej Bolesław Pylak.

Tabela 528 – Chronologiczny wykaz proboszczów/administratorów rzymskokatolickiej parafii

¹⁶⁰⁰ Janeczek Rejestr 1472, s. 47.

¹⁶⁰¹ Spis DZL 2010, s. 96.

Udrycze

Imię/imiona i nazwisko	Okres sprawowania funkcji
Józef Grzanka	
Ryszard Tadeusz Wróbel, 1954-	1994-1997; proboszcz
Józef Zwolak, 1959-	1997-1999; proboszcz
Franciszek Nieckarz	1999-01.06.2002; proboszcz
Stanisław Róg, 1968-	01.06.2002-; proboszcz
Jerzy Pytlik, 1962-	20.06.2007-2019-; proboszcz

10.8. Uher (PR)

Gmina Chełm, pow. chełmskie, woj. lubelskie.

Na podstawie rozporządzenia Ministra Rolnictwa i Dóbr Państwowych w przedmiocie ustanowienia zarządu państwowego nad majątkami i osadami pocerkiwnymi, znajdującymi się na obszarze byłego Królestwa Kongresowego z 16 czerwca **1919** roku majątek cerkwi Uher (gmina Krzywiczki) został objęty zarządem państwowym przez Zarząd Okręgu Dóbr Państwowych w Radomiu¹⁶⁰².

10.9. Uhnów (RG)

Współcześnie miasto Uhnów, rejon sokalski, obwód lwowski, Ukraina (24.08.1991-).

Miasto w województwie bełskim (-1462-), lubelskim, Polska (-15.02.1951).

Tabela 529 – Chronologiczny wykaz proboszczów/administratorów greckokatolickiej parafii Uhnów

Imię/imiona i nazwisko	Okres sprawowania funkcji
Zawadzki	-18.04.1741-; paroch

10.10. Uhnów (RL)

Współcześnie miasto Uhnów, rejon sokalski, obwód lwowski, Ukraina (24.08.1991-).

Miasto w województwie bełskim (-1462-), lubelskim, Polska (-15.02.1951).

Dekanat¹⁶⁰³:

- magierowski diecezji chełmskiej (09.07.1604-18.04.1624),
- potylicki diecezji chełmskiej (18.06.1624-15.09.1694-20.07.1717-1772).
- żółkiewski diecezji lwowskiej (-1818-).

¹⁶⁰² Monitor Polski 1919, Nr 135, s. 1.

¹⁶⁰³ Concilia Poloniae T.9, s. 9-20, 23-38, 66-78, 83-130, 133-178, 214-292; APPrzemyśl APRUhnów, sygn. 55/2436/0/-/79; APPrzemyśl APRUhnów, sygn. 55/2436/0/-/80.

Do parafii należały m.in. następujące miejscowości: Dyniska, Hubinek (współcześnie Polska), Korczów, Machnów (współcześnie Polska), Mosty Małe (współcześnie Polska), Nowosiółki Przednie (jaka nazwa współcześnie?; współcześnie Polska), Podubce, Rzeczyca (współcześnie Polska), Tarnoszyn (współcześnie Polska), Szczepiatyn (współcześnie Polska), Zastawie (-1818-1852-)¹⁶⁰⁴.

12 stycznia 1819 roku parafia była wizytowana przez dziekana żółkiewskiego ks. Michała Dąbrowskiego¹⁶⁰⁵.

23 czerwca 1852 roku parafia był wizytowana przez dziekana bełskiego ks. Szeligowskiego¹⁶⁰⁶.

Tabela 530 – Chronologiczny wykaz administratorów/proboszczów rzymskokatolickiej parafii Uhnów

Imię/imiona i nazwisko	Okres sprawowania funkcji
Jan Tomasz Boratyński	-1602-1604-; proboszcz
Walenty Sadkowski	-1805-1818-; proboszcz
Franciszek Holub	-1825-; proboszcz
Józef Motyl	-1852-1853-; proboszcz

10.11. Uhrusk (RG)

Gmina Wola Uhruska, pow. włodawski, woj. lubelskie.

Dekanat¹⁶⁰⁷:

- włodawski diecezji chełmskiej (-1842-1863-)

Kolatorem cerkwi był *Rosiecki* (-1842-)¹⁶⁰⁸.

Tabela 531 – Chronologiczny wykaz proboszczów/administratorów greckokatolickiej parafii Uhrusk

Imię/imiona i nazwisko	Okres sprawowania funkcji
Jan Jędrzejewicz, 1765-1836	-07.02.1836; proboszcz
Filip Własiewicz, 1810-	1839-1840; administrator
Leon Ulanicki, 1813-1856	01.02.1840-28.09.1856; administrator
Aleksander Szokalski [Ludwik Aleksander], 1817-	14.10.1859/mianowanie-1863-; administrator

Diak-nauczyciel:

- Jan Zaremba (-1855-08.09.1857; patrz GSB),

¹⁶⁰⁴ APPrzemyśl APRUhnów, sygn. 55/2436/0/-/79-81.

¹⁶⁰⁵ APPrzemyśl APRUhnów, sygn. 55/2436/0/-/79.

¹⁶⁰⁶ APPrzemyśl APRUhnów, sygn. 55/2436/0/-/83 (pomyłka archiwum z nazwami parafii).

¹⁶⁰⁷ Rocznik RWCh 1847, s. 302; APL ChKG, sygn. 35/95/0/14/1187, k. 73, 74; APL ChKG, sygn. 35/95/0/14/1187, k. 83.

¹⁶⁰⁸ APL ChKG, sygn. 35/95/0/14/1167, k. 501, 502.

- Jan Pruchnicki¹⁶⁰⁹ (12.10.1858/mianowanie-; były uczeń Szkoły Diaków w Chełmie),

10.12. Uhrusk (RL), św. Jana Chrzciciela (S. Joannis Bapt.), diecezja siedlecka

Gmina Wola Uhruska, pow. włodawski, woj. lubelskie.

Dekanat¹⁶¹⁰:

- chełmski diecezji chełmskiej (15.09.1694-1717-1772),
- włodawski diecezji lubelskiej (-1908-),
- (...) diecezji podlaskiej (24.09.1918-25.03.1992),
- hański diecezji siedleckiej (25.03.1992-2020-).

15 września **1694** roku, na synodzie diecezjalnym, dodano parafię do dekanatu chełmskiego diecezji chełmskiej¹⁶¹¹.

Tabela 532 – Chronologiczny wykaz proboszczów/administratorów rzymskokatolickiej parafii Uhrusk

Imię/imiona i nazwisko	Okres sprawowania funkcji
Michał Bylina	-1799-; proboszcz
Antoni Lisowski, 1842-1928	-1884; administrator
Stanisław Gąsowski, 1863-	15.06.1888-18.09.1900; proboszcz
Stanisław Abramowicz, 1867-1934	04.10.1900-16.04.1901; proboszcz
Piotr Kozakiewicz, 1867-	ok. listopad 1901-1908-; administrator
Aleksander Kornilak, 1897-1972	ok. sierpień 1929-; proboszcz

10.13. Uhrynów (RG)

Współcześnie rejon sokalski, obwód lwowski, Ukraina (24.09.1991-).
Gmina Uhrynów, pow. sokalski, woj. lwowskie (-1934).
Gmina Chorobród, pow. hrubieszowski, woj. lubelskie (-1951).

Dekanat¹⁶¹²:

- waręski diecezji chełmskiej (-1745-).

Tabela 533 – Chronologiczny wykaz administratorów/proboszczów greckokatolickiej parafii Uhrynów

Imię/imiona i nazwisko	Okres sprawowania funkcji
Daniel Bedakowski/Bodakowski	-29.09.1745-1752-; proboszcz
Stefan Karoński	-1768-; proboszcz
Szymon Karoński	-1774-1775-; proboszcz

¹⁶⁰⁹ APL ChKG, sygn. 35/95/0/14/1188, k. 435.

¹⁶¹⁰ Spis DL 1909, s. 119; Concilia Poloniae T.9, s. 53-66, 66-78, 192-213, 214-292.

¹⁶¹¹ Concilia Poloniae T.9, s. 53-66, 192-213.

¹⁶¹² APL ChKG, sygn. 35/95/0/12.1/636, k. 556-558.

Imię/imiona i nazwisko	Okres sprawowania funkcji
Julian Kuczowski	1775-1776-; komendarz

10.14. Uhrynów (RL)

Współcześnie rejon sokalski, obwód lwowski, Ukraina (24.09.1991-).

Gmina Uhrynów, pow. sokalski, woj. lwowskie (-1934).

Gmina Chorobów, pow. hrubieszowski, woj. lubelskie (-15.02.1951).

Dekanat¹⁶¹³:

- bełski diecezji chełmskiej (09.07.1604-15.09.1694-20.07.1717-1750-),
- bełski diecezji lwowskiej (-1818-1834-).

9 lipca **1604** roku, na synodzie diecezjalnym, parafia została włączona do dekanatu bełskiego diecezji chełmskiej¹⁶¹⁴.

Do parafii należały następujące miejscowości: Nuśmice, Piaseczno, Starogród, Tudorkowice, Uhrynów, Wojsławice (na wschód od Uhrynowa) – miejscowości leżące współcześnie na Ukrainie, **Dołhobyczów**, Hołubie /współcześnie Gołębie/, Honiatyn, Łasków, Podhajczyki, Radostów, Oszczów, Wereszyn, Witków – miejscowości leżące współcześnie w Polsce (-**1713-1748-**)¹⁶¹⁵.

11 maja **1750** roku parafię wizytował biskup diecezji chełmskiej Józef Eustachy Szembek ze Słupowa¹⁶¹⁶.

W grudniu **1763** roku parafię wizytował generalny wizytator diecezji chełmskiej ks. Melchior Jan Kochnowski¹⁶¹⁷.

W **1774** roku parafię wizytował generalny wizytator diecezji chełmskiej ks. Melchior Jan Kochnowski¹⁶¹⁸.

W **1776** roku parafię wizytował chełmski biskup pomocniczy i generalny wizytator diecezji chełmskiej ks. Melchior Jan Kochnowski¹⁶¹⁹.

3 lutego **1853** roku parafię wizytował dziekan bełski ks. Szeliga¹⁶²⁰.

W **1858** roku do parafii należały m.in. następujące miejscowości, leżące współcześnie na Ukrainie: *Pieczykury*, Mianowice, Starogród, Tudorkowice, Uhrynów, Wojsławice¹⁶²¹.

Tabela 534 – Chronologiczny wykaz administratorów/proboszczów rzymskokatolickiej parafii Uhrynów

Imię/imiona i nazwisko	Okres sprawowania funkcji
Gabriel Czugaliński	-20.09.1745-; komendariusz
Józef Siehen	-1745-1752-; proboszcz
Mikołaj Trembiński /Trębiński/, -1774	-1754-24.12.1774; proboszcz

¹⁶¹³ Concilia Poloniae T.9, s. 9-20, 66-78, 83-130, 214-292. APPrzemyśl APRUhrynów, sygn. 55/2436/0-/-/81, k. 12 (pomyłka archiwum, zapisano Uhnów).

¹⁶¹⁴ Concilia Poloniae T.9, s. 9-20, 83-130.

¹⁶¹⁵ AGAD, KsMetrDiecLwów, sygn. 1/301/1410; Bondyra Własność, s. 162-204.

¹⁶¹⁶ AGAD, KsMetrDiecLwów, sygn. 1/301/1410, k. 15, 108.

¹⁶¹⁷ AGAD, KsMetrDiecLwów, sygn. 1/301/1410, k. 57.

¹⁶¹⁸ AGAD, KsMetrDiecLwów, sygn. 1/301/1410, k. 85.

¹⁶¹⁹ AGAD, KsMetrDiecLwów, sygn. 1/301/1410, k. 93.

¹⁶²⁰ APPrzemyśl APRUhrynów, sygn. 55/2436/0-/-/84.

¹⁶²¹ APPrzemyśl APRUhrynów, sygn. 55/2436/0-/-/84.

Imię/imiona i nazwisko	Okres sprawowania funkcji
Stanisław Piramowicz	-1775-1778-; prepozyt
Mikołaj Jarzymowski	-01.01.1828-31.12.1835-; proboszcz
Nikifor Jarzymowski	-01.01.1852-31.12.1852-; proboszcz
Tchórzyński	-1895-; proboszcz

Organiści (biogramy, patrz GSB):

- Marcin Bielecki (-03.05.1777),
- Grzegorz Szpaczyński (-06.02.1852-).

10.15. Ujazdów (PR)

Gmina Nielisz, pow. zamojski, woj. lubelskie.

Na podstawie rozporządzenia Ministra Rolnictwa i Dóbr Państwowych w przedmiocie ustanowienia zarządu państwowego nad majątkami i osadami pocerkiwnymi, znajdującymi się na obszarze byłego Królestwa Kongresowego z 16 czerwca **1919** roku majątek cerkwi Ujazdów (gmina Nielisz) został objęty zarządem państwowym przez Zarząd Okręgu Dóbr Państwowych w Radomiu¹⁶²².

10.16. Ulan (RL), św. Małgorzaty (S. Margaritae VM), diecezja siedlecka

Dekanat¹⁶²³:

- (...) diecezji podlaskiej (-1843-),
- łukowski diecezji lubelskiej (-1909-),
- (...) diecezji podlaskiej (24.09.1918-),
- radzyński diecezji siedleckiej (25.03.1992-2020-).

Kaplica:

- Ulan, cmentarz (-1909-).

Tabela 535 – Chronologiczny wykaz proboszczów/administratorów rzymskokatolickiej parafii Ulan

Imię/imiona i nazwisko	Okres sprawowania funkcji
Piotr Krasieński, 1804-1872	-marzec 1843; administrator marzec 1843-11.10.1872; proboszcz
Michał Mystkowski, 1838-1912	-1908-15.01.1912; proboszcz

10.17. Ułhówek (RG)

¹⁶²² Monitor Polski 1919, Nr 135, s. 1.

¹⁶²³ Spis DL 1909, s. 98.

Gmina Ulhówek, pow. tomaszowski, woj. lubelskie.

Tabela 536 – Chronologiczny wykaz proboszczów/administratorów greckokatolickiej parafii Ulhówek

Imię/imiona i nazwisko	Okres sprawowania funkcji
Jan Sanocki	-1825-; proboszcz

10.18. Ulhówek (RL), św. Maksymiliana Kolbego, diecezja zamojsko-lubaczowska

Gmina Ulhówek, pow. tomaszowski, woj. lubelskie.

Dekanat:

- tarnoszyński diecezji zamojsko-lubaczowskiej (25.03.1992-2020-).

Tabela 537 – Chronologiczny wykaz proboszczów/administratorów rzymskokatolickiej parafii Ulhówek

Imię/imiona i nazwisko	Okres sprawowania funkcji
Bronisław Bucki, 1942-	01.08.1986-01.08.1989; proboszcz
Grzegorz Stankiewicz, 1967-	-22.06.2009; proboszcz
Franciszek Buhajczuk, 1955-2014	22.06.2009-24.04.2014; proboszcz

10.19. Ułęż (RG)

Tabela 538 – Chronologiczny wykaz proboszczów/administratorów greckokatolickiej parafii Ułęż

Imię/imiona i nazwisko	Okres sprawowania funkcji
Michał Janowski	-1777-; proboszcz

10.20. Urzędów (RL), 1425-, św. Mikołaja (S. Nicolai), archidiecezja lubelska

Gmina Urzędów, pow. kraśnicki, woj. lubelskie.

Dekanat¹⁶²⁴:

- urzędowski diecezji lubelskiej (-1839-1848-),
- janowski diecezji lubelskiej (-1897-1914-),
- kraśnicki diecezji lubelskiej (-1919-24.03.1992),
- urzędowski archidiecezji lubelskiej (25.03.1992-2020-).

Kościół konsekrował, 14 września **1884** roku biskup lubelski Kazimierz Józef Jan

¹⁶²⁴ Spis DL 1840, s. 92; Spis DL 1846, s. 22; Spis DL 1849, s. 22; Spis DL 1909, s. 55; Spis DL 1915, s. 39.

Wnorowski¹⁶²⁵.

27 maja **1919** roku odbyła się wizytacja kanoniczna parafii Urzędów przeprowadzona przez biskupa sufragana lubelskiego Adolfa Józefa Jełowickiego¹⁶²⁶.

W **1947** roku ufundowane zostały dwa dzwony „Św. Jan Chrzciciel”, „Zdzisław”.

Tabela 539 – Chronologiczny wykaz proboszczów/administratorów rzymskokatolickiej parafii Urzędów

Imię/imiona i nazwisko	Okres sprawowania funkcji
Józef Borowski, 1787-1856	-1839-1848-; proboszcz
Marcin Wolski, 1811-	ok. lipiec 1856-; proboszcz
Jakub Julian Kajetan Szaniawski, 1823-1896	-06.11.1896; proboszcz
Wincenty Klubecki, 1863-	29.12.1896-1897-; administrator
Ludwik Hera, 1850-1911	12.12.1906-08.12.1911; administrator/proboszcz
Ignacy Domański, 1870-1915	-08.06.1914-22.04.1915; administrator
Czesław Jaroszewicz, 1865-1940	11.06.1915-16.02.1916; administrator
Edward Fijołek, 1888-1926	1916-ok. styczeń 1919; administrator
Alfred Orłowski, 1847-1919	ok. styczeń 1919-; administrator; planowany; nie objął
Konstanty Pabisiewicz, 1874-1941	-kwiecień 1923; proboszcz
Wiktor Jezierski, 1886-1933	kwiecień 1923-; proboszcz
Antoni Feręzewicz, 1871-1942	19.07.1928-15.01.1933-/05.02.1934/; proboszcz
Czesław Lipka, 1886-	ok. grudzień 1933-; proboszcz
Jan Łazicki, 1894-1973	05.02.1934-24.06.1958/21.07.1958; proboszcz
Józef Baranowski, 1894-1972	24.06.1958-01.08.1972; proboszcz
Aleksander Baca, 1934-2012	11.09.1972-16.07.1995; proboszcz
Jan Wielgus, 1942-2007	16.07.1995-2000; proboszcz
Edward Kozyra	2000-2019-; proboszcz

10.21. Uścimów (PR)

Gmina Uścimów, pow. lubartowski, woj. lubelskie.

Na podstawie rozporządzenia Ministra Rolnictwa i Dóbr Państwowych w przedmiocie ustanowienia zarządu państwowego nad majątkami i osadami pocerkiwnymi, znajdującymi się na obszarze byłego Królestwa Kongresowego z 16 czerwca **1919** roku majątek cerkwi Uścimów (gmina Uścimów, pow. włodawski) został objęty zarządem państwowym przez Zarząd Okręgu Dóbr Państwowych w Siedlcach¹⁶²⁷.

Tabela 540 – Chronologiczny wykaz proboszczów/administratorów prawosławnej parafii Uścimów

¹⁶²⁵ Przegląd Katolicki 1885, Nr 14, s. 216;

¹⁶²⁶ ZLub 1919, Nr 210, s. 2.

¹⁶²⁷ Monitor Polski 1919, Nr 135, s. 1.

Imię/imiona i nazwisko	Okres sprawowania funkcji
Józef Lisowski	-11.11.1894-; proboszcz

10.22. Uścimów (RG), św. Jerzego Męczennika

Gmina Uścimów, pow. lubartowski, woj. lubelskie.

Dekanat¹⁶²⁸:

- parczewski diecezji chełmskiej (-1833-1865-).

Kolatorem cerkwi był generał piechoty Iwan Nabokow (-1842-)¹⁶²⁹.

W 1853 roku grzebano zmarłych na cmentarzu oddalonym od cerkwi¹⁶³⁰.

Tabela 541 – Chronologiczny wykaz proboszczów/administratorów greckokatolickiej parafii Uścimów

Imię/imiona i nazwisko	Okres sprawowania funkcji
Sylwester Górski, -1826	-1803-20.05.1826; paroch
Paweł Szymański, 1810-	-21.07.1847-1863-; proboszcz

Diak-organista:

- Paweł Brynkiewicz (-10.07.1862-). Urodził się w 1835 roku (około)¹⁶³¹.

10.23. Uścimów (RL), św. Apostołów Piotr i Pawła, diecezja siedlecka

Gmina Uścimów, pow. lubartowski, woj. lubelskie.

Dekanat:

- (...) diecezji podlaskiej (-1935-).
- parczewski diecezji siedleckiej (25.03.1992-2020-).

Parafię erygował, 26 lipca 1925 roku, biskup podlaski Henryk Przeździecki¹⁶³².

Tabela 542 – Chronologiczny wykaz proboszczów/administratorów rzymskokatolickiej parafii Uścimów

Imię/imiona i nazwisko	Okres sprawowania funkcji
Józef Grądzki, 1904-	28.10.1928-ok. luty 1935; administrator
Jan Godlewski, 1895-	ok. luty 1935-; proboszcz
<i>Jerzy Grochowski</i>	-2019-; proboszcz

¹⁶²⁸ Rocznik RWCh 1847, s. 295; APL ChKG, sygn. 35/95/0/9.3/245, k. 13.

¹⁶²⁹ APL ChKG, sygn. 35/95/0/14/1167, k. 459, 460.

¹⁶³⁰ APL ChKG, sygn. 35/95/0/9.3/245, k. 13.

¹⁶³¹ APL ChKG, sygn. 35/95/0/14/1184, k. 37.

¹⁶³² AAN MWRiOP, sygn. 2/14/0/5/466, k. 215.

11. W – wykaz parafii

11.1. Wakijów (PR)

Gmina Tyszowce, pow. tomaszowski, woj. lubelskie.

Dekanat¹⁶³³:

- 2-gi tomaszowski diecezji chełmsko-lubelskiej (31.07.1905-1915-).

Na podstawie rozporządzenia Ministra Rolnictwa i Dóbr Państwowych w przedmiocie ustanowienia zarządu państwowego nad majątkami i osadami pocerkiewnymi, znajdującymi się na obszarze byłego Królestwa Kongresowego z 16 czerwca **1919** roku majątek cerkwi **Wakijów i Honiatyczki [Honiatycze?]** został objęty zarządem państwowym przez Zarząd Okręgu Dóbr Państwowych w Radomiu¹⁶³⁴.

Tabela 543 – Chronologiczny wykaz proboszczów/administratorów prawosławnej parafii Wakijów

Imię/imiona i nazwisko	Okres sprawowania funkcji
Antoni Junak	-1908-1912-; proboszcz

11.2. Wakijów (RG), Wniebowzięcia Najświętszej Maryi Panny

Współcześnie: gmina Tyszowce, pow. tomaszowski, woj. lubelskie.

Wakijów leżał w powiecie:

- grabowieckim województwa bełskiego (-**1578**-16.10.1772)¹⁶³⁵.
- tomaszowskim departamentu lubelskiego (w czasie Księstwa Warszawskiego)¹⁶³⁶.

Dekanat¹⁶³⁷:

- grabowiecki diecezji chełmskiej (-1798-1863-).

Cerkiew filialna:

- św. Jerzego Męczennika w Honiatyczach (-1816-1863-)¹⁶³⁸.

W **1731** roku cerkiew Wakijów wizytował biskup chełmski i bełski Felicjan Filip Wołodkowiec. Cerkiew była drewniana. Dzwonnica miała 3 dzwony. Drewniana plebania była kryta słomą. Paroch posiadał jednego konia i dwa woły¹⁶³⁹.

22 października **1732** roku cerkiew Wniebowzięcia Panny Maryi w Wakijowie wizytował komisarz, wyznaczony przez biskupa chełmskiego, ks. Józef Ostaszewski, przy współdziałaniu ks. Mikołaja Sarabkiewicza (proboszcz parafii Dub, dziekan tyszowiecki). Parochem cerkwi

¹⁶³³ PKLG 1909, s. 234; PKLG 1910, s. 240; PKLG 1911, s. 242; PKLG 1912, s. 251.

¹⁶³⁴ Monitor Polski 1919, Nr 135, s. 1.

¹⁶³⁵ Słownik GKP T15, cz. 1, s. 530.

¹⁶³⁶ APL ChKG, sygn. 35/95/0/5/139, k. 286.

¹⁶³⁷ Rocznik RWCh 1847, s. 290; Spis DGCh 1863, s. 9; APL ChKG, sygn. 35/95/0/5/139, k. 286; APL ChKG, sygn. 35/95/0/6/147, k. 47; APL ChKG, sygn. 35/95/0/5/139, k. 286.

¹⁶³⁸ Rocznik RWCh 1847, s. 290; Spis DGCh 1863, s. 9.

¹⁶³⁹ APL ChKG, sygn. 35/95/0/5/100, k. 51, 52.

był wówczas ks. Mikołaj Unifantowicz. Cerkiew wymagała remontu¹⁶⁴⁰.

Do parafii należały miejscowości Czermno, Honiatyczki, Wakijów, Wronowice (-1732-) ¹⁶⁴¹.

Akt erekcyjny cerkwi wydał dziedzic dóbr Wakijów, Czermno, Honiatycze, Wronowice Dominik Skrzyński – 26 października **1752**¹⁶⁴².

Kolatorzem cerkwi był Dominik Skrzyński (-1752-25.06.**1763**-)¹⁶⁴³.

11 marca **1775** roku parafię wizytował generalny wizytator ks. Faustyn Kaube¹⁶⁴⁴.

28 sierpnia **1798** roku dziekan grabowiecki ks. Michał Grabowiecki sporządził inwentarz parafii Wakijów¹⁶⁴⁵.

24 października **1813** roku parafię wizytował wicedziekan dekanatu grabowieckiego ks. Maciej Sierociński¹⁶⁴⁶.

Kolatorzem cerkwi w Wakijowie był Bronisław Ronikier (-**1842**-)¹⁶⁴⁷.

Tabela 544 – Chronologiczny wykaz proboszczów/administratorów greckokatolickiej parafii Wakijów

Imię/imiona i nazwisko	Okres sprawowania funkcji
Mikołaj Unifantowicz	-22.10.1732-11.01.1739-; paroch
Maciej Unifantowicz, 1739-	25.06.1763/prezenta-; paroch
Jan Dyakowski, 1799-1838	14.10.1813-03.03.1838; paroch
Teodozy Dyakowski, 1811-1870	03.03.1838-15.03.1839; administrator 15.03.1839-05.08.1870; proboszcz

Diaci:

- Jan Marczuk (-1831-1839-; patrz GSB).
- Paweł Krajewski (-1842-)¹⁶⁴⁸.

11.3. Wandów (RL), św. Antoniego Padewskiego, diecezja siedlecka

Gmina Wola Mysłowska, pow. łukowski, woj. lubelskie.

Dekanat¹⁶⁴⁹:

- (...) diecezji podlaskiej (01.07.1925-1931-),
- żelechowski diecezji siedleckiej (25.03.1992-2020-).

Parafię erygował, **1 lipca 1925** roku, biskup podlaski Henryk Przeździecki¹⁶⁵⁰.

Tabela 545 – Chronologiczny wykaz proboszczów/administratorów rzymskokatolickiej parafii

¹⁶⁴⁰ APL ChKG, sygn. 35/95/0/5/103, k. 153-155.

¹⁶⁴¹ APL ChKG, sygn. 35/95/0/5/103, k. 153-155.

¹⁶⁴² APL ChKG, sygn. 35/95/0/5/139, k. 286.

¹⁶⁴³ APL ChKG, sygn. 35/95/0/12.1/636, k. 140.

¹⁶⁴⁴ APL ChKG, sygn. 35/95/0/5/139, k. 286.

¹⁶⁴⁵ APL ChKG, sygn. 35/95/0/5/139, k. 286.

¹⁶⁴⁶ APL ChKG, sygn. 35/95/0/5/139, k. 286.

¹⁶⁴⁷ APL ChKG, sygn. 35/95/0/14/1167, k. 421, 422.

¹⁶⁴⁸ APL ChKG, sygn. 35/95/0/14/1167, k. 421, 422.

¹⁶⁴⁹ AAN MWRiOP, sygn. 2/14/0/5/499, k. 464.

¹⁶⁵⁰ AAN MWRiOP, sygn. 2/14/0/5/466, k. 215.

Wandów

Imię/imiona i nazwisko	Okres sprawowania funkcji
Józef Sidor, 1900-1985	ok. wrzesień 1931-; proboszcz
<i>Adam Juszczyński</i>	-2019-; proboszcz

11.4. Waręż (na Przedmieściu) (RG), Narodzenia NMP

Współcześnie wieś Waręż, rejon sokalski, obwód lwowski, Ukraina (24.08.1991-).

Dawniej miasto a później osada w Polsce. Osada w powiecie hrubieszowskim w województwie lubelskim (-28.05.1951).

Kolatorem cerkwi był Franciszek Salezy Potocki (-17.01.1770-)¹⁶⁵¹.

Dekanat:

- (...) diecezji chełmskiej.

Tabela 546 – Chronologiczny wykaz proboszczów/administratorów greckokatolickiej parafii Waręż

Imię/imiona i nazwisko	Okres sprawowania funkcji
Andrzej Kowszewicz	-07.03.1744-; paroch
Stefan Podkowicz	przed 17.01.1770/rezygnacja; paroch
Mateusz Lesikowicz	17.01.1770/prezenta-; paroch
Michał Witoszyński	-17.07.1835-23.08.1835-; proboszcz

11.5. Waręż (RL), św. Marek Ewangelista

Współcześnie wieś Waręż, obwód lwowski, rejon sokalski, Ukraina.

Dawniej miasto a później osada w Polsce. Osada w powiecie hrubieszowskim w województwie lubelskim (-28.05.1951).

Dekanat¹⁶⁵²:

- sokalski diecezji chełmskiej (09.07.1604-18.06.1624-15.09.1694-20.07.1717-1772),
- bełski diecezji (-1834-1852-).

Fundatorem kościoła był starosta grabowiecki Marek Matczyński (1693).

¹⁶⁵¹ APL ChKG, sygn. 35/95/0/12.1/636, k. 242.

¹⁶⁵² Concilia Poloniae T.9, s. 9-20, 23-38, 83-130, 133-178, 66-78, 214-292. APPrzemyśl APRWaręż, sygn. 55/2436/0/-/88; APPrzemyśl APRWaręż, sygn. 55/2436/0/-/89.



Zdjęcie 33 – Rok 2013, 25 sierpnia. Frontowa ściana kościoła św. Marka w Warężu (w porównaniu do pozostałej części budynku w dość dobrym stanie, foto Mateusz Skórzewski).

Na szczycie frontowej ściany kościoła w Warężu przytoczono po łacinie werset z Biblii (1 Księga Królewska, rozdz. 8, werset 27): „Si enim caelum et caeli caelorum te capere non possunt quanto magis domus haec quam aedificavi tibi” (Czy jednak naprawdę zamieszka Bóg na ziemi? Przecież niebo i niebiosa najwyższe nie mogą Cię objąć, a tym mniej ta świątynia, którą zbudowałem)¹⁶⁵³.

Poniżej jest tablica tablica fundacyjna wraz z herbem fundatora.

¹⁶⁵³ Tablica na ścianie frontowej kościoła św. Marka w Warężu.



Zdjęcie 34 – Rok 2013, 25 sierpnia. Tablica fundacyjna wraz z herbem fundatora (foto Mateusz Skórzewski).

Na tablicy widnieje zapis (jeszcze do skorygowania):

„Ad miotem Dei Gloriam
Sui Tutelaris Divi Marci Apostotr. & Euangelista Honore
vera Fidei propagatio
Nominis sui perpetuam memoriam
Religionis vero clericorum Regularium Pauperum Matris
Scholarum Piarum
Vincum Solatium
Illustrissimus Dominus in Waraz & Michrow
Marcus Matczyński
Palatinus & Generalis Terraum Russia
Belzensis Braclaiensis Rubieszouiensis Groieceiss
Capitaneus
Hanc Ecclesiam Fundavit
Felicissime Regnante Serenissimo Rege Polonia
Joanne Tertio
Anno Domini MDCXCIII”

W kościele były m.in. następujące obrazy: „Ekstaza św. Marka Ewangelisty” autorstwa Jerzego Eleutera Szymonowicza Siemigniowskiego (1660-1711) a w głównym ołtarzu, „Portret

Marka Matczyńskiego”.

W 1834 roku parafia obejmowała m.in. miejscowości leżące współcześnie na Ukrainie: Hatowice, Korków, Moszków, Leszczków, Łubów, Rusin, Waręż oraz miejscowości leżące współcześnie w Polsce: Chochłów, Horodyszczce, Hulcze, Liwczce, Sulimów, Winniki¹⁶⁵⁴.

W 1951 roku, przed włączeniem Waręża do ZSRR, z kościoła przeniesiono portret fundatora kościoła Marka Matczyńskiego, z buzdyanem w ręce, do dawnej cerkwi w Sulimowie a późniejszego kościoła filialnego św. Jana Ewangelisty w Sulimowie parafii Hulcze. Współcześnie obraz znajduje się w zbiorach Muzeum Kresów w Lubaczowie.

W tym samym czasie z kościoła przeniesiono, zapewne, wiele rzeczy z wyposażenia do innych kościołów w Polsce. Taki los spotkał obraz „Ekstaza św. Marka Ewangelisty”, który współcześnie znajduje się w kościele św. Stanisława Biskupa i Męczennika w Lubaczowie (konkatedra).

Współcześnie kościół jest w opłakanym stanie.



Zdjęcie 35 – Rok 2013, 25 sierpnia. Kościół w Warężu (foto Mateusz Skórzewski).

¹⁶⁵⁴ APPrzemyśl APRWaręż, sygn. 55/2436/0/-/88.



Zdjęcie 36 – Rok 2013, 25 sierpnia. Fragment ocalałych malowideł wewnątrz kościoła w Warężu (foto Mateusz Skórzewski).

W podziemiach kościoła pochowani zostali m.in.

- fundator Marek Matczyński,
- Józef Cyriak Strzemiński, syn Wojciecha (1748; patrz GSB).

W **2013** roku podziemia były zrujnowane a trumny poniszczone.



Zdjęcie 37 – Rok 2013, 25 sierpnia. Przebite przejścia do podziemi. Foto Mateusz Skórzewski.

Tabela 547 – Chronologiczny wykaz proboszczów/administratorów rzymskokatolickiej parafii Waręż

Imię/imiona i nazwisko	Okres sprawowania funkcji
Dominik Pampecki	-15.09.1694-1718-; proboszcz
Jan Michał Krzyżanowski	-1743-; komendariusz
Stanisław Bielawski	-1745-1747-; proboszcz
Józef Kociubowski	-1789-; proboszcz
Michał Mroczkowski, -1879	-01.01.1834-1879; proboszcz

11.6. Wargocin [Wróble-Wargocin] (RL), Wniebowzięcia NMP (poprzednio: S. Mariae Magdalena), diecezja siedlecka

Gmina Maciejowice, pow. garwoliński, woj. mazowieckie.

Dekanat:

- garwoliński diecezji lubelskiej (-1909-1917-),
- (...) diecezji podlaskiej (24.09.1918-),
- łaskarszewski diecezji siedleckiej (25.03.1992-2019-).

Tabela 548 – Chronologiczny wykaz proboszczów/administratorów rzymskokatolickiej parafii Wargocin

Imię/imiona i nazwisko	Okres sprawowania funkcji
Seweryn Paszkowski, 1821-	czerwiec 1850-; proboszcz
Jan Chyczewski, -1902	czerwiec/grudzień 1852-; proboszcz

Imię/imiona i nazwisko	Okres sprawowania funkcji
Hieronim Dąbrowski [Piotr Hieronim], 1833-1907	proboszcz
Czesław Jaroszewicz, 1865-1940	11.09.1906-11.06.1915; administrator
Bolesław Frydrychiewicz, 1880-	ok. maj 1917-; zarządca

11.7. Warszawa (RG), św. Onufrego

Miasto Warszawa, pow. warszawski, woj. mazowieckie.

Dekanat¹⁶⁵⁵

- sokołowski diecezji chełmskiej (-1833-1865-).

18 czerwca **1745** roku zostało ustanowione bractwo przy cerkwi parafialnej, bractwo istniało w **1833** roku, w którym miało zebrane 10000 złp na ozdoby i światło do cerkwi¹⁶⁵⁶.

W **1853** roku grzebano zmarłych na cmentarzu oddalonym od cerkwi¹⁶⁵⁷.

Tabela 549 – Chronologiczny wykaz proboszczów/administratorów greckokatolickiej parafii Warszawa

Imię/imiona i nazwisko	Okres sprawowania funkcji
	Administrowali bazylianie

11.8. Warszawice (RL), św. Jana Chrzciciela (S. Joannis Bapt.), diecezja siedlecka

Gmina Sobienie-Jeziory, pow. otwocki, woj. mazowieckie.

Dekanat¹⁶⁵⁸:

- garwoliński diecezji lubelskiej (-1909-),
- (...) diecezji podlaskiej (24.09.1918-),
- osiecki diecezji siedleckiej (25.03.1992-2020-).

W czerwcu **1884** roku parafię wizytował biskup lubelski Kazimierz Józef Jan Wnorowski¹⁶⁵⁹.

Tabela 550 – Chronologiczny wykaz proboszczów/administratorów greckokatolickiej parafii Warszawice

Imię/imiona i nazwisko	Okres sprawowania funkcji
Józef Ostalowski, 1823-1909	-1908-10.09.1909; administrator

¹⁶⁵⁵ Rocznik RWCh 1847, s. 296; Spis DGCh 1863, s. 17; APL ChKG, sygn. 35/95/0/9.3/245, k. 14.

¹⁶⁵⁶ APL ChKG, sygn. 35/95/0/14/1167, k. 41, 42.

¹⁶⁵⁷ APL ChKG, sygn. 35/95/0/9.3/245, k. 14.

¹⁶⁵⁸ Spis DL 1909, s. 87.

¹⁶⁵⁹ Przegląd Katolicki 1885, Nr 14, s. 216;

11.9. Wasylów (PR)

Gmina Telatyn, pow. tomaszowski, woj. lubelskie.

24 kwietnia **1906** roku biskup diecezji chełmsko-lubelskiej Eulogiusz przeprowadził wizytację cerkwi w Wasylowie¹⁶⁶⁰.

Na podstawie rozporządzenia Ministra Rolnictwa i Dóbr Państwowych w przedmiocie ustanowienia zarządu państwowego nad majątkami i osadami pocerkiewnymi, znajdującymi się na obszarze byłego Królestwa Kongresowego z 16 czerwca **1919** roku majątek cerkwi Wasylów (gmina Poturzyn, pow. tomaszowski) został objęty zarządem państwowym przez Zarząd Okręgu Dóbr Państwowych w Radomiu¹⁶⁶¹.

11.10. Wasylów (RG), św. Trójcy

Gmina Telatyn, pow. tomaszowski, woj. lubelskie.

Dekanat¹⁶⁶²:

- tyszowiecki diecezji chełmskiej (-1732-).

Kolatorem cerkwi był Józef Gozdzi (-26.03.**1725**-)¹⁶⁶³.

6 listopada **1732** roku cerkiew św. Trójcy w Wasylowie wizytował komisarz, wyznaczony przez biskupa chełmskiego, ks. Józef Ostaszewski, przy współudziale ks. Mikołaja Sarabkiewicza (proboszcz parafii Dub, dziekan tyszowiecki). Cerkiew miała dobre ściany, wymagała remontu. Parochem cerkwi był wówczas ks. Jan Helmanczukiewicz¹⁶⁶⁴.

Do parafii należała wieś Wasylów (-1732-).

Kolatorem cerkwi był Karol Tarło (-06.11.1732-)¹⁶⁶⁵.

Cerkiew w Wasylowie była filialną parafii Nowosiółki (-1842-1863-).

Tabela 551 – Chronologiczny wykaz proboszczów/administratorów greckokatolickiej parafii Wasylów

Imię/imiona i nazwisko	Okres sprawowania funkcji
Hrehory Wojtowicz	przed 26.03.1725; paroch, zmarł przed 26.03.1725
Jan Helmanczukiewicz, 1695-	26.03.1725/prezenta-06.11.1732-; paroch

11.11. Wasylów Wielki (RL), 02.05.1997-, św. Anny, diecezja zamojsko-lubaczowska

Gmina Ulhówek, pow. tomaszowski, woj. lubelskie.

Dekanat¹⁶⁶⁶:

¹⁶⁶⁰ CCZ 1906, Nr 7, s. 207.

¹⁶⁶¹ Monitor Polski 1919, Nr 135, s. 1.

¹⁶⁶² Rocznik RWCh 1847, s. 299; APL ChKG, sygn. 35/95/0/5/103, k. 185, 186.

¹⁶⁶³ APL ChKG, sygn. 35/95/0/5/103, k. 185, 186.

¹⁶⁶⁴ APL ChKG, sygn. 35/95/0/5/103, k. 185, 186.

¹⁶⁶⁵ APL ChKG, sygn. 35/95/0/5/103, k. 185, 186.

¹⁶⁶⁶ Spis DZL 1995; Spis DZL 2010.

- tarnoszyński diecezji zamojsko-lubaczowskiej (02.05.1997-2019-).

W **1987** roku został utworzony Samodzielny Ośrodek Duszpasterski w miejscowości Wasylów Wielki.

Parafię erygował, **2 maja 1997** roku, biskup zamojsko-lubaczowski Jan Śrutwa.

Tabela 552 – Chronologiczny wykaz proboszczów/administratorów rzymskokatolickiej parafii Wasylów Wielki

Imię/imiona i nazwisko	Okres sprawowania funkcji
Jan Pysz, 1948-	-02.05.1997; rektor 02.05.1997-2000; pierwszy proboszcz
Stanisław Błaszczuk, 1968-	14.06.2000-24.05.2004; proboszcz
Wiesław Zborowski, 1967-	24.05.2004-01.10.2008; proboszcz
Paweł Piotr Sochacki	01.10.2008-; proboszcz
Jan Edward Muda, 1963-	28.06.2011-2018-; proboszcz

11.12. Wąwolnica (RL), św. Wojciecha (S. Adalberti EM), archidiecezja lubelska

Gmina Wąwolnica, pow. puławski, woj. lubelskie.

Dekanat¹⁶⁶⁷:

- kazimierski diecezji lubelskiej (-1839-1848-),
- nowoaleksandryjski diecezji lubelskiej (-1895-1909-),
- kazimierski archidiecezji lubelskiej (25.03.1992-2020-).

Oratorium prywatne: Celejów (-1895-1908-).

Tabela 553 – Chronologiczny wykaz proboszczów/administratorów rzymskokatolickiej parafii Wąwolnica

Imię/imiona i nazwisko	Okres sprawowania funkcji
Mikołaj	-1326-
Wincenty Szczytyński	-1810-; proboszcz
Jan Patro, 1808-1878	-1839-1858; proboszcz
Kasper Tuszewski, 1823-1891	pierwsze półrocze 1859-27.01.1891; proboszcz
Józef Pruszkowski, 1837-1925	27.01.1891-1902; administrator
Kalist Zbieć, 1867-1920	1902-1903; administrator
Józef Kostkowski, 1868-1938	1903-1907; proboszcz
Feliks Biały, 1868-1940	1907-1925; proboszcz
Wielisław Krycki, 1878-	1925-1931-; proboszcz
Ludwik Bernatt, 1880-1955	1935-05.07.1955; proboszcz

¹⁶⁶⁷ Spis DL 1840, s. 74; Spis DL 1846, s. 8; Spis DL 1849, s. 8; Spis DL 1895, s. 30; Spis DL 1909, s. 34.

Imię/imiona i nazwisko	Okres sprawowania funkcji
Józef Gorajek, 1908-1995	1955-1979; proboszcz
Jan Pęziół, 1931-	14.11.1978-20.08.2001; proboszcz
Jerzy Jan Ważny	20.08.2001-2018-; proboszcz

11.13. Werbkowice (PR)

Gmina Werbkowice, pow. hrubieszowski, woj. lubelskie.

Dekanat¹⁶⁶⁸:

- 1-szy hrubieszowski diecezji chełmsko-warszawskiej (23.05.1875-1899),
- 3-ci hrubieszowski diecezji chełmsko-warszawskiej (1900-31.07.1905),
- 3-ci hrubieszowski diecezji chełmsko-lubelskiej (31.07.1905-1915-).

W **1875** roku prawosławni przejęli cerkiew greckokatolicką.

Kolatorem cerkwi Werbkowice był Antoni Józef Jan Szydłowski (1875-06.04.1900)¹⁶⁶⁹.

18 kwietnia **1906** roku biskup diecezji chełmsko-lubelskiej Eulogiusz wizytował cerkiew w Werbkowicach, do której przybył ze wsi Chyżowice a z której, po noclegu, wyruszył do cerkwi w Hostynnem¹⁶⁷⁰.

Głównym punktem dokonywanych wizytacji cerkwi 7 maja **1906** roku przez biskupa chełmsko-lubelskiego Eulogiusza był Grabowiec. W tym dniu biskup wyruszył z Chełma do Grabowca wizytując po drodze cerkwie w Leszczanach, Werbkowicach i Tuczępach¹⁶⁷¹.

Na podstawie rozporządzenia Ministra Rolnictwa i Dóbr Państwowych w przedmiocie ustanowienia zarządu państwowego nad majątkami i osadami pocerkiewnymi, znajdującymi się na obszarze byłego Królestwa Kongresowego z 16 czerwca **1919** roku majątek cerkwi Werbkowice został objęty zarządem państwowym przez Zarząd Okręgu Dóbr Państwowych w Radomiu¹⁶⁷².

W lipcu/sierpniu **1919** roku Kuria Diecezjalna Lubelska udzieliła pozwolenia administratorowi parafii Tyszowce (w źródle podano Malice) do poświęcenia cerkwi w Werbkowicach¹⁶⁷³.

Tabela 554 – Chronologiczny wykaz proboszczów/administratorów parafii prawosławnej Werbkowice

Imię/imiona i nazwisko	Informacje
Albin Michał Żelechowski, 1848-1891	1875-06.01.1891; proboszcz

¹⁶⁶⁸ PKLG 1885, s. 75; PKLG 1887, s. 79; PKLG 1892, s. 228; PKLG 1898, s. 224, 225; PKLG 1899, s. 203, 204; PKLG 1900, s. 206; PKLG 1901, s. 208; PKLG 1902, s. 267, 268; PKLG 1904, s. 276; PKLG 1905, s. 255; PKLG 1906, s. 178; PKLG 1907, s. 144; PKLG 1908, s. 143; PKLG 1909, s. 150; PKLG 1910, s. 153; PKLG 1911, s. 160; PKLG 1912, s. 163;

¹⁶⁶⁹ APL APRG, sygn. 35/1824/0/2.4/55, k. 764/73; DUGL 1846, Nr 18, s. 369, 373-374; APRG, Księga urodzeń, 1871-1881, k. 47/156; APRG, Księga urodzeń, 1881-1890, k. 73/71; APL ChKG, sygn. 35/95/0/14/1167, k. 273.

¹⁶⁷⁰ CCZ 1906, Nr 7, s. 207.

¹⁶⁷¹ CCZ 1906, Nr 13, s. 447-453.

¹⁶⁷² Monitor Polski 1919, Nr 135, s. 1.

¹⁶⁷³ WiaDLub 1919, Nr 8, s. 255.

Imię/imiona i nazwisko	Informacje
Józef Baczyński	06.01.1891-ok. 27.02.1891; tymczasowy administrator
Arseniusz Budziłowicz	ok. 04.02.1891-ok. 17.10.1904; proboszcz
Szymon Chrucki, 1859-1907	ok. 17.10.1904-10.08.1907; proboszcz
Aleksander Tomaszewicz	10.08.1907-ok.12.09.1907; tymczasowy administrator
Michał Jegorow	ok. 14.10.1907-31.12.1913-; proboszcz

Psalmiści (biogramy w GSB):

- Joachim Demczuk (-08.11.1877-),
- Tomasz Kozłowski (ur. ok. 1840;-03.03.1885-),
- Piotr Łukasiuk (-01.07.1906), patrz hasło: Łukasiuk Piotr,
- Włodzimierz Jaworowski (01.11.1906-).

11.14. Werbkowice (RG), św. Michała Archanioła

Gmina Werbkowice, pow. hrubieszowski, woj. lubelskie

Dekanat¹⁶⁷⁴:

- hrubieszowski diecezji chełmskiej (-1760-1865-).

W **1690** roku cerkiew parafialną erygował biskup chełmski Augustyn Aleksander Łodziaty z fundacji Aleksandra i Katarzyny z Firlejów małżonków Łaszcz.

W **1760** roku w Werbkowicach, leżących w województwie bełskim Rzeczypospolitej, była parafia greckokatolicka pod wezwaniem św. Michała Archanioła. Parafia była pod patronatem szlacheckim. Cerkiew parafialna była drewniana¹⁶⁷⁵.

Kolatorem cerkwi był Adam Szydłowski (-**1816**-)¹⁶⁷⁶.

W **1840** roku do parafii greckokatolickiej w Werbkowicach należały m.in.: Werbkowice, Konopne i Kotorów. Na utrzymanie diaka przy cerkwi od każdej rodziny zbierano po kilka korców osypu¹⁶⁷⁷.

Według stanu na 20 października **1842** roku w parafii było 82 „dymy” – gospodarzy grekokatolików. Kolatorem cerkwi był Antoni Józef Jan Szydłowski. Parafia płaciła diakowi 6 rubli. Diak mieszkał na gruncie dworskim¹⁶⁷⁸.

Kolatorem cerkwi Werbkowice był Antoni Józef Jan Szydłowski (-1842-1875)¹⁶⁷⁹.

10 maja **1855** roku w kościele r.g. w Werbkowicach zostało odprawione nabożeństwo żałobne, przez ks. Romana Rogalskiego, po śmierci cara Mikołaja I Pawłowicza¹⁶⁸⁰.

¹⁶⁷⁴ Rocznik RWCh 1847, s. 291; Spis DGCh 1863, s. 11; AAL AKGDL, sygn. 60/A/202, k. 198; Rocznik 1824, s. 79; Rocznik 1826/27, s. 168, 169; Rocznik 1830, s. 106 APL ChKG, sygn. 35/95/0/14/1167, k. 273; Kołbuk KW, s. 299; APL ChKG, sygn. 35/95/0/14/1185, k. 42.

¹⁶⁷⁵ Kołbuk KW, s. 299.

¹⁶⁷⁶ APL ChKG, sygn. 35/95/0/6/147, k. 46.

¹⁶⁷⁷ APL ChKG, O diakach, śpiewakach i bractwach, sygn. 35/95/0/14/1167, k. 89.

¹⁶⁷⁸ APL ChKG, O diakach, śpiewakach i bractwach, sygn. 35/95/0/14/1167, k. 273.

¹⁶⁷⁹ APL APRG, sygn. 35/1824/0/2.4/55, k. 764/73; DUGL 1846, Nr 18, s. 369, 373-374; APRG, Księga urodzeń, 1871-1881, k. 47/156; APRG, Księga urodzeń, 1881-1890, k. 73/71; APL ChKG, sygn. 35/95/0/14/1167, k. 437, 438.

¹⁶⁸⁰ APL ChKG, Nabożeństwa żałobne z okazji zgonu cara Mikołaja I, sygn. 35/95/0/16/1214, k 5.

W 1862 roku w parafii było 823 parafian, 46 urodzeń, 9 ślubów, 19 zgonów¹⁶⁸¹.

Cerkiew parafialna w Werbkowicach została wzniesiona w 1864 (1870¹⁶⁸²) roku. Cerkiew typu bizantyjsko-rosyjskiego była drewniana z wieżą nad babińcem. Fundatorem cerkwi był Antoni Józef Jan Szydłowski¹⁶⁸³.

Cerkiew w 1875 roku została zamieniona na cerkiew prawosławną a następnie w 1919 roku na kościół rzymskokatolicki.

Tabela 555 – Chronologiczny wykaz proboszczów/administratorów greckokatolickiej parafii Werbkowice

Imię/imiona i nazwisko	Okres sprawowania funkcji
Mikołaj Laurysiewicz, 1771-1854	-01.01.1810-31.12.1810; administrator
Jan Narodosławski (Narodostawski), -1818	01.01.1811-11.09.1818; paroch
Szymon Podkowicz, 1771-1831	12.09.1818-ok. 21.01.1822; paroch
Bazyli Lebedyński, 1794-1837	ok. 03.02.1822-06.02.1837; proboszcz
Roman Rogalski, 1808-1856	06.02.1837-1847-; administrator -16.05.1856; administrator/proboszcz
Mikołaj Malczyński, 1816-1877	16.05.1856-ok. 07.02.1858; administrator
Jan Rogalski, 1835-	ok. 19.03.1858-31.12.1867-; administrator
Teodor Telakowski, 1840-	
Piotr Wasienko	
Albin Żelechowski, 1848-1891	-1874-1875; proboszcz

Diacy przy cerkwi w Werbkowicach:

- Izydor Witr (-1835-; biogram w GSB).
- Miron Gembarzewski (-20.06.1865-)¹⁶⁸⁴.

11.15. Werbkowice (RL), 1919-, św. Michała Archaniola i Matki Bożej Nieustającej Pomocy /Wniebowzięcia NMP (Assumptio BMV), diecezja zamojsko-lubaczowska

Gmina Werbkowice, pow. hrubieszowski, woj. lubelskie.

Dekanat¹⁶⁸⁵:

- hrubieszowski diecezji lubelskiej (07.11.1919-; 07.08.1923-1967-).
- hrubieszowsko-południowy diecezji zamojsko-lubaczowskiej (25.03.1992-2020-).

Kościół filialny:

- Terebiń, św. Antoniego Bobli (S. Andreae Bobola M; 1923-1937-). Wybudowany w XVII wieku. Rekonceyliowany w 1919 roku¹⁶⁸⁶.
- Terebiń, św. Apostołów Piotra i Pawła (-1967-). Wybudowany w XVI wieku (jako

¹⁶⁸¹ APL ChKG, sygn. 35/95/0/6/163, k. 117.

¹⁶⁸² Wiadomości konserwatorskie województwa lubelskiego 2010, Lublin, 2010, s. 110.

¹⁶⁸³ Spis DL 1932, s. 81.

¹⁶⁸⁴ APL ChKG, sygn. 35/95/0/14/1185, k. 42.

¹⁶⁸⁵ Spis DL 1929, s. 61; Spis DL 1937, s. 57; Spis DL 1966, s. 121.

¹⁶⁸⁶ Spis DL 1929, s. 61; Spis DL 1937, s. 57.

cerkiew greckokatolicka). Rekoncyliowany 29 czerwca 1950 roku. Drewniany¹⁶⁸⁷,

- Sahryń, św. Cyryla i Metodego (1923)¹⁶⁸⁸,
- Podhorce, Wniebowzięcia NMP i św. Stanisława Biskupa (1945-1967-). Wybudowany w XVIII wieku (jako cerkiew greckokatolicka). Rekoncyliowany w 1945 roku. W 1951 uległ spaleni, odbudowany w 1953 roku¹⁶⁸⁹,
- Hostynne, św. Apostołów Jana i Judy i św. Jana Chrzciciela (-1947-1967-). Wybudowany w XIX wieku. Rekoncyliowany 28 maja 1950 roku. Murowany¹⁶⁹⁰.

Kaplica:

- Krynki (-1927-1928-).

Drewnianą cerkiew wybudowano w **1864** roku (około) z fundacji Antoniego Szydłowskiego¹⁶⁹¹.

Kościół w Werbkowicach był kościołem filialnym parafii Grabowiec (), Trzeszczany (-1908-1909-)¹⁶⁹².

W latach **1918-1922** wyświęcono na kościoły wiele cerkwi m.in. w Werbkowicach¹⁶⁹³.

W lipcu/sierpniu **1919** roku Kuria Diecezjalna Lubelska udzieliła pozwolenia księdzu z kościoła filialnego (ks. Józefowi Sikorskiemu) w Malicach do poświęcenia cerkwi w Werbkowicach¹⁶⁹⁴.

Kościół został rekoncyliowany 1 lipca **1919** roku (raczej ta data nie jest właściwa)¹⁶⁹⁵, względnie 15 sierpnia 1919 roku przez ks. Józefa Sikorskiego¹⁶⁹⁶.

Parafię erygował, **7 listopada 1919** roku, biskup Marian Leon Fulman¹⁶⁹⁷.

13 kwietnia 1923 roku, decyzja nr 898, została erygowana parafia Sahryń, do której weszły miejscowości dawnej należące do parafii Werbkowice a także parafii Grabowiec (np. Łotów)¹⁶⁹⁸.

7 sierpnia **1923** roku, decyzją nr 1961, została przywrócona parafia Werbkowice, do której włączono Peresołowice¹⁶⁹⁹.

Proboszcz ks. Kazimierz Czekański – około roku **1927** – poprawił mury kościoła zniszczone podczas wojny, odnowił ołtarze, uzupełnił sprzęty kościelne, dokończył budowę plebanii. Założył kółka różańcowe, zaprenumerował pisma katolickie, kupił książki dla wiernych¹⁷⁰⁰.

W **1931** roku parafia liczyła 1750 dusz a w 1938 roku: 1796¹⁷⁰¹.

Do parafii należały następujące miejscowości: Gozdów, Hostynne, Konopne, Kotorów, Łotów, Łysa Góra, Peresołowice (wieś, kolonia, folwark), Podhorce, Terebiń, Terebiniec, Wołkowyje¹⁷⁰².

¹⁶⁸⁷ Spis DL 1966, s. 121.

¹⁶⁸⁸ Spis DL 1923, s. 50.

¹⁶⁸⁹ Spis DL 1948, s. 91; Spis DL 1966, s. 121.

¹⁶⁹⁰ Spis DL 1948, s. 91; Spis DL 1966, s. 121.

¹⁶⁹¹ Spis DL 1932, s. 81.

¹⁶⁹² Spis DL 1909, s. 47.

¹⁶⁹³ Pelica KPL, s. 231.

¹⁶⁹⁴ IWL 1925, s. 227-228.

¹⁶⁹⁵ WiadLub 1919, Nr 8, s. 255.

¹⁶⁹⁶ Spis DL 1932, s. 81.

¹⁶⁹⁷ AAN MWRiOP, sygn. 2/14/0/5/872, k. 5.

¹⁶⁹⁸ Spis DL 1932, s. 81.

¹⁶⁹⁹ AAL AKDL, Akta Kościoła w Gdeszynie, sygn. 61/IVb/21a, k. 43.

¹⁷⁰⁰ AAL AKDL, Akta Kościoła w Gdeszynie, sygn. Rep.61/IVb/21a, k. 43.

¹⁷⁰¹ Woś Maria, Relacja z Werbkowic, Przewodnik Katolicki, Poznań, 1927, R. 33, Nr 14, s. 200c.

¹⁷⁰² Spis DL 1931, s. 63; Spis DL 1938, s. 59.

¹⁷⁰³ Spis DL 1932, s. 82.

W 1931 roku kościół Wniebowzięcia NMP i św. Michała Archaniola w Werbkowicach został wpisany do rejestru zabytków kultury i sztuki (pod poz. 164)¹⁷⁰³.



Odcisk 23 – Rok 1934, 29 marca. Odcisk pieczęci Urzędnika Stanu Cywilnego Parafii Rzymskokatolickiej w Werbkowicach, pow. hrubieszowski, oraz podpis proboszcza (a zarazem urzędnika stanu cywilnego) tej parafii.

Wizytacja pasterska parafii została przeprowadzona w czerwcu **1947** roku¹⁷⁰⁴.

W **1948** roku do parafii Werbkowice należały miejscowości: Gozdów, Hostynne, Hostynne, Konopne, Kotorów, Lotów, Łysa Góra, Peresołowice, Podhorce, Strzyżowiec, Terebiń, Terebiniec, Werbkowice¹⁷⁰⁵.

W dniach 28-29 maja **1962** roku została przeprowadzona wizytacja pasterska¹⁷⁰⁶.

W **1966** roku do parafii należały następujące miejscowości: Alojzów, Gozdów (wieś, kolonia), Hostynne (wieś, kolonia), Konopne, Kotorów, Łotów, Łysa Góra, Peresołowice (wieś - część, do szkoły; kolonia), Podhorce (wieś, kolonia), Strzyżowiec, Terebiń, Terebiniec, Wilków (wieś i kolonia), Werbkowice (osada, kolonia). Parafia liczyła 7000 parafian¹⁷⁰⁷.

30 września **1975** roku parafia Werbkowice traci zasięg na rzecz nowo powstałej parafii Hostynne.

3 kwietnia **1990** roku z terenu parafii Werbkowice wyodrębniona została parafia Terebiń.

16 czerwca **1998** roku z terenów parafii Werbkowice powstaje kolejna parafia: Gozdów.

23 czerwca **2008** roku biskup diecezji zamojsko-lubaczowskiej Wacław Depo udzielił sakramentu bierzmowania młodzieży z parafii Werbkowice.

W **2009** roku w drewnianym kościele (dawnej cerkwi) poprawiono blaszany dach¹⁷⁰⁸.

W **2019** roku do parafii należą następujące miejscowości: Alojzów (część), Łysa Góra, Strzyżowiec, Terebiniec (część), Werbkowice, Wilków (wraz z integralną częścią tej wsi: Kolonia Wilków).

7 listopada 2019 roku w kościele parafialnym św. Michała Archaniola w Werbkowicach odbyła się eucharystia dziękczynna, z okazji 100-lecia funkcjonowania parafii, pod przewodnictwem biskupa pomocniczego diecezji zamojsko-lubaczowskiej Mariusza Leszczyńskiego.

Tabela 556 – Chronologiczny wykaz proboszczów/administratorów rzymskokatolickiej parafii

¹⁷⁰³ LDW 1931, Nr 11, poz. 111, s. 180.

¹⁷⁰⁴ Spis DL 1948, s. 92.

¹⁷⁰⁵ Spis DL 1948, s. 92.

¹⁷⁰⁶ Spis DL 1966, s. 121.

¹⁷⁰⁷ Spis DL 1966, s. 122.

¹⁷⁰⁸ Wiadomości konserwatorskie województwa lubelskiego 2010, Lublin, 2010, s. 110.

Werbkowice

Imię/imiona i nazwisko	Okres sprawowania funkcji
Walenty Machoń, 1890-	-07.04.1923; proboszcz
Jan Stormke, 1871-1931	ok. maj/sierpień 1921-; administrator
Józef Sikorski, 1856-	-27.07.1921; proboszcz
Roman Pachelski, 1865-	28.07.1921-12.03.1925; proboszcz
Kazimierz Czekański, 1891-	1923-ok. 27.09.1930; proboszcz
Andrzej Marusa, 1896-	1930-1932; proboszcz
Franciszek Zenta, 1890-1947	1932-1939-; proboszcz
Wojciech Zwolak, 1891-1970	1944-1946; proboszcz
Franciszek Klinger, 1911-1994	1946-1986; administrator
Adam Marek, 1945-2020	23.04.1986-12.06.2001; proboszcz
Tomasza Rogowski	12.06.2001-23.06.2008; proboszcz
Marian Oszust, 1957-	23.06.2008-26.06.2010; proboszcz
Adam Siedlecki, 1957-	26.06.2010-16.08.2017; proboszcz
Stanisław Kupczak, 1960-	16.08.2017-2019-; proboszcz

11.16. Werchrata (RG), św. Jerzego

Gmina Horyniec-Zdrój, pow. lubaczowski, woj. podkarpackie.

Murowana cerkiew wybudowana w 1910 roku. Kaplica parafii r.l. Horyniec-Zdrój (1947-31.05.1974) a następnie kościół parafialny parafii r.l. Werchrata¹⁷⁰⁹.

11.17. Werchrata (RL), 01.06.1974-, św. Józefa Robotnika, diecezja zamojsko-lubaczowska

Gmina Horyniec-Zdrój, pow. lubaczowski, woj. podkarpackie.

Dekanat¹⁷¹⁰:

- lubaczowski archidiecezji lwowskiej z siedzibą w Lubaczowie (01.06.1974-25.03.1992),
- narolski diecezji zamojsko-lubaczowskiej (25.03.1992-2020-).

Kościół mieści się w dawnej cerkwi św. Jerzego w Werchracie.

Misje św. kościoła filialnego w Werchracie parafii r.l. Horyniec Zdrój zostały przeprowadzone w **1966** roku¹⁷¹¹.

Parafia została erygowana **1 czerwca 1974** roku.

Tabela 557 – Chronologiczny wykaz proboszczów/administratorów rzymskokatolickiej parafii

¹⁷⁰⁹ Spis DLubaczów 1969, s. 20.

¹⁷¹⁰ Spis DZL 2010, s. 93.

¹⁷¹¹ Spis DLubaczów 1969, s. 21.

Werchrata

Imię/imiona i nazwisko	Okres sprawowania funkcji
Zbigniew Szalko, 1960	1989-1993; proboszcz
Stanisław Burda, 1962-	16.06.1993-28.02.2003; proboszcz
Piotr Ciećkiewicz, 1966-	28.02.2003-20.08.2014; proboszcz

11.18. Werechanie (PR)

Gmina Rachanie, pow. tomaszowski, woj. lubelskie.

Dekanat¹⁷¹²:

- 1-szy tomaszowski diecezji chełmsko-lubelskiej (31.07.1905-1915-).

Na podstawie rozporządzenia Ministra Rolnictwa i Dóbr Państwowych w przedmiocie ustanowienia zarządu państwowego nad majątkami i osadami pocerkiewnymi, znajdującymi się na obszarze byłego Królestwa Kongresowego z 16 czerwca **1919** roku majątek cerkwi Werechanie (gmina Tarnawatka, pow. tomaszowski) został objęty zarządem państwowym przez Zarząd Okręgu Dóbr Państwowych w Radomiu¹⁷¹³.

Tabela 558 – Chronologiczny wykaz proboszczów/administratorów prawosławnej parafii Werechanie

Imię/imiona i nazwisko	Okres sprawowania funkcji
Andrzej Derewiecki	-1908-1912-; proboszcz

11.19. Werechanie (RG) /filia/

Gmina Rachanie, pow. tomaszowski, woj. lubelskie.

Cerkiew filialna parafii Grodysławice (-1842-1863-).
Kolatorzem cerkwi był Edward Fredro (-**1842**-)¹⁷¹⁴.

11.20. Wereszczyn (RG), św. Szczepana Męczennika

Gmina Urszulin, pow. włodawski, woj. lubelskie.

Dekanat¹⁷¹⁵:

- parczewski diecezji chełmskiej (-1833-1865-).

W **1853** roku grzebano zmarłych nadal tylko na cmentarzu przy cerkwi¹⁷¹⁶.

¹⁷¹² PKLG 1909, s. 233; PKLG 1910, s. 239; PKLG 1911, s. 242; PKLG 1912, s. 250;

¹⁷¹³ Monitor Polski 1919, Nr 135, s. 1.

¹⁷¹⁴ APL ChKG, sygn. 35/95/0/14/1167, k. 483, 484.

¹⁷¹⁵ Rocznik RWCh 1847, s. 295; APL ChKG, sygn. 35/95/0/9.3/245, k. 13.

¹⁷¹⁶ APL ChKG, sygn. 35/95/0/9.3/245, k. 13.

Tabela 559 – Chronologiczny wykaz proboszczów/administratorów greckokatolickiej parafii Wereszczyn

Imię/imiona i nazwisko	Okres sprawowania funkcji
Grzegorz Dębkowski, -1825	-21.12.1825; proboszcz
Symeon Zienkiewicz, 1821- /Szymon/	-1847-; administrator
Faustyn Parczewski, 1821-	-1863-; administrator

11.21. Wereszczyn (RL), św. Stanisława Biskupa Męczennika (S. Stanisłai EM), diecezja siedlecka

Gmina Urszulin, pow. włodawski, woj. lubelskie.
Powiat krasnostawski, ziemia chełmska, woj. ruskie (-1792-)¹⁷¹⁷.

Dekanat¹⁷¹⁸:

- chełmski diecezji chełmskiej (-15.09.1694-20.07.1717-1772),
- włodawski diecezji lubelskiej (-1908-),
- (...) diecezji podlaskiej (24.09.1918-25.03.1992),
- hański diecezji siedleckiej (25.03.1992-2020-).

Dziedzicem dóbr Wereszczyn był szambelan JKM Seweryn Wereszczyński, Feliks Wereszczyński¹⁷¹⁹.

15 września **1694** roku, na synodzie diecezjalnym, dodano parafię do dekanatu chełmskiego diecezji chełmskiej¹⁷²⁰.

Tabela 560 – Chronologiczny wykaz proboszczów/administratorów rzymskokatolickiej parafii Wereszczyn

Imię/imiona i nazwisko	Okres sprawowania funkcji
Ignacy Bystrzycki, 1739-	-1792-; proboszcz
Józef Wnorowski, 1809-1889	-1875-; proboszcz
Julian Dąbrowski, 1858-	ok. listopad 1891-1908-; administrator
Seweryn Gustaw Śluskowski /Śluzkowski/, 1867-1939	30.09.1918-12.02.1919; proboszcz
Jan Wüstenberg	-1925-1926-; proboszcz

Organiści (biogramy w GSB):

- Jan Rojecki (-1907-).

¹⁷¹⁷ APL KomisjeCWZCh, sygn. 35/18/0/-/4, k. 599, 600.

¹⁷¹⁸ Spis DL 1909, s. 119; Concilia Poloniae T.9, s. 53-66, 66-78, 192-213, 214-292.

¹⁷¹⁹ APL KomisjeCWZCh, sygn. 35/18/0/-/4, k. 599, 600.

¹⁷²⁰ Concilia Poloniae T.9, s. 53-66, 192-213.

11.22. Wereszyn (PR)

Gmina Mircze, pow. hrubieszowski, woj. lubelskie.

Dekanat¹⁷²¹:

- 1-szy hrubieszowski diecezji chełmsko-warszawskiej (-1899),
- 3-ci hrubieszowski diecezji chełmsko-warszawskiej (1900-31.07.1905),
- 3-ci hrubieszowski diecezji chełmsko-lubelskiej (31.07.1905-1915-).

28 kwietnia **1906** roku biskup diecezji chełmsko-lubelskiej Eulogiusz przeprowadził wizytację cerkwi w Wereszynie¹⁷²².

Na podstawie rozporządzenia Ministra Rolnictwa i Dóbr Państwowych w przedmiocie ustanowienia zarządu państwowego nad majątkami i osadami pocerkiewnymi, znajdującymi się na obszarze byłego Królestwa Kongresowego z 16 czerwca **1919** roku majątek cerkwi Wereszyn (gmina Kryłów) został objęty zarządem państwowym przez Zarząd Okręgu Dóbr Państwowych w Radomiu¹⁷²³.

Tabela 561 – Chronologiczny wykaz proboszczów/administratorów prawosławnej parafii Wereszyn

Imię/imiona i nazwisko	Okres sprawowania funkcji
Bazyli Wróbel, 1847-	-1899-1912-; proboszcz

11.23. Węgrów (RL), 02.12.2007-, św. Ojca Pio, diecezja drohiczyńska

Miasto Węgrów, pow. węgrowski, woj. mazowieckie.

Dekanat:

- węgrowski diecezji drohiczyńskiej (02.12.2017-2019-).

11.24. Węgrów (RL), /1970/ 1994-, św. Piotra z Alkantary i św. Antoniego z Padwy (S. Petri de Alacnt), diecezja drohiczyńska

Miasto Węgrów, pow. węgrowski, woj. mazowieckie.

Dekanat:

- węgrowski diecezji drohiczyńskiej (-2019-).

Tabela 562 – Chronologiczny wykaz proboszczów/administratorów rzymskokatolickiej parafii Węgrów

¹⁷²¹ PKLG 1898, s. 224, 225; PKLG 1899, s. 203, 204; PKLG 1900, s. 206; PKLG 1901, s. 208; PKLG 1902, s. 267, 268; PKLG 1904, s. 276; PKLG 1905, s. 255; PKLG 1906, s. 178; PKLG 1907, s. 144; PKLG 1908, s. 143; PKLG 1909, s. 150; PKLG 1910, s. 153; PKLG 1911, s. 160; PKLG 1912, s. 163;

¹⁷²² CCZ 1906, Nr 7, s. 207.

¹⁷²³ Monitor Polski 1919, Nr 135, s. 1.

Imię/imiona i nazwisko	Okres sprawowania funkcji

11.25. Węgrów (RL), 1414-, Wniebowzięcia NMP (Assumpt. BMV), diecezja drohiczyńska

Miasto Węgrów, pow. węgrowski, woj. mazowieckie.

Dekanat¹⁷²⁴:

- węgrowski diecezji lubelskiej (-1908-24.09.1918),
- węgrowski diecezji siedleckiej (24.09.1918-25.03.1992),
- węgrowski diecezji drohiczyńskiej (25.03.1992-2019-).

Parafia została erygowana w **1414** roku¹⁷²⁵.

Kościół, kaplice¹⁷²⁶:

- Węgrów, kościół św. Piotra z Alkantary /S. Petri de Alcant./, murowany z 1672 roku (-1914-).
- Węgrów, kaplica, cmentarz, /BMV/ (-1908-1914-).
- Węgrów, kaplica publiczna, /S. Jacobi Ap./ (-1908-1914-).

Tabela 563 – Chronologiczny wykaz proboszczów/administratorów rzymskokatolickiej parafii Węgrów

Imię/imiona i nazwisko	Okres sprawowania funkcji
Patrycjusz Szaniawski, -1856	-1856; proboszcz
Ignacy Jemielitty, 1802-1879	pierwsze półrocze 1856-03.07.1880; proboszcz
Stanisław Broniszewski, 1826-1916	-1908-11.05.1916; administrator

Organista: Stanisław Piórkowski (-1900-; patrz GSB).

11.26. Wielącza (RL), św. Stanisława BM (S. Stanislai EM), diecezja zamojsko-lubaczowska

Gmina Szczepieszyn, pow. zamojski, woj. lubelskie.

Dekanat¹⁷²⁷:

- zamojski diecezji chełmskiej (09.07.1604-1717-1772),
- (...) diecezji przemyskiej (-1784-),
- zamojski diecezji lubelskiej (-1839-1967-),
- sitaniecki diecezji zamojsko-lubaczowskiej (25.03.1992-2020-)

¹⁷²⁴ Spis DL 1909, s. 115; Spis DL 1915, s. 75.

¹⁷²⁵ Spis DL 1915, s. 75.

¹⁷²⁶ Spis DL 1909, s. 115; Spis DL 1915, s. 75.

¹⁷²⁷ Spis DL 1849, s. 24; Spis DL 1864, s. 14; Spis DL 1870, s. 55; Spis DL 1881, s. 43; Spis DL 1915, s. 51; Spis DL 1919, s. 58, 59; Spis DL 1922, s. 80; Spis DL 1928, s. 100; Spis DL 1929, s. 100; Spis DL 1939, s. 220; Spis DL 1966, s. 206; Concilia Poloniae T.9, s. 9-20, 66-78, 83-130, 214-292; APL APRNielisz, sygn. 35/106/30/-/4.

Kaplica:

- Nielisz, św. Wojciecha BM (-1839-1914-)
- Szczebrzeszyn, grobowa Zamoyskich.

Kościół filialny:

- Nielisz (-1847-;-1870-1918-; dekanat zamojski; szczebrzeszyński),
- Kosobudy (-1918-26.02.1919; dekanat zamojski).

Parafia istniała już w **1425** roku¹⁷²⁸.

W **1655** roku z fundacji Jan Zamoyskiego został wybudowany kościół, który w **1704** roku konsekrował biskup chełmski Mikołaj Wyżycki. W **1808** roku, ze względu na groźbę zawalenia się, władze carskie nakazały kościół rozebrać¹⁷²⁹.

W **1826** roku została wybudowany kościół, jako kaplica grobowa Zamoyskich. W **1832** roku konsekracji kościoła dokonał biskup chełmski Józef Marcei Dzieścielski. Kościół służy, jako parafialny, do 1989 roku¹⁷³⁰.

W dniach 21-22 sierpnia **1965** roku została przeprowadzona wizytacja pasterska¹⁷³¹.

Kościół wybudowano w latach **1983-1989**. Kościół konsekrował 19 listopada 1989 roku biskup lubelski Bolesław Pylak

Tabela 564 – Chronologiczny wykaz proboszczów/administratorów rzymskokatolickiej parafii Wielącza

Imię/imiona i nazwisko	Okres sprawowania funkcji
Piotr ¹⁷³²	-31.12.1424-; rektor
Wawrzyniec Kośmider	-1604-; proboszcz
Jan Fałęcki	-1645-1647-; proboszcz
Sebastian Leszczyński, -1703	-1679-1682-; curatus, proboszcz
Franciszek Kazimierz Grabowicz, -1713	-1698-1701-; curatus
Wawrzyniec Józef Czerczycki /Żłoba-Czerczycki/, 1735-1804	-1756-1758-; proboszcz
Antoni Maciejowski	1819-1828; proboszcz
Łukasz Fusiarski, 1793-1869	25.03.1829-10.02.1863; proboszcz, przy czym do śmierci był proboszczem emerytem
Jan Kurkiewicz, 1819-1886	-1863-ok. 21.05.1884; administrator
Paweł Wronka, 1857-1909	ok. 05.06.1884-ok. 13.11.1884; tymczasowy administrator
Tertulian Petrykowski	17.11.1884-; administrator/proboszcz
Antoni Wójcikowski, 1865-1945	20.01.1889-19.06.1894; proboszcz
Feliks Koronat Ziemiński, 1867-1931	19.06.1894-11.02.1907; administrator
Andrzej Paluszkiwicz, 1867-1922	-1908-wrzesień 1919; administrator

¹⁷²⁸ Spis DL 1939, s. 220, 221.

¹⁷²⁹ Spis DL 1939, s. 220, 221.

¹⁷³⁰ Spis DL 1939, s. 220, 221.

¹⁷³¹ Spis DL 1966, s. 206.

¹⁷³² ZDM, Nr 1351; Dzieje ChK, s. 51.

Imię/imiona i nazwisko	Okres sprawowania funkcji
Stanisław Zbieć, 1872-	wrzesień 1919-czerwiec 1927; administrator
Jan Jędrzejewski, 1874-1945	1927-1928-; proboszcz
Piotr Tarkowski, 1877-1941	1929-1930; proboszcz
Kazimierz Czekański, 1891-	27.09.1930-13.08.1942; proboszcz
Franciszek Bolesław Sokół, 1886-1971	13.08.1942-01.07.1964; proboszcz
Jan Dudek, 1912-2001	01.07.1964-1967-; administrator -24.06.1980; proboszcz
Marian Bielak, 1932-	01.09.1974-23.06.1980; administrator 24.06.1980-18.11.1984; proboszcz
Stefan Wójtowicz, 1936-	18.11.1984-23.06.2008; proboszcz
Stanisław Kupczak, 1960-	23.06.2008-10.11.2008; proboszcz

11.27. Wielka Hłusza (RG)

Współcześnie wieś Wielka Hłusza: rejon lubieszowski, obwód wołyński, Ukraina.
/Powiat krasnostawski, ziemia chełmska, woj. ruskie (-1792-)¹⁷³³./

Tabela 565 – Chronologiczny wykaz administratorów/proboszczów greckokatolickiej parafii Wielka Hłusza

Imię/imiona i nazwisko	Okres sprawowania funkcji
Jan Mieleszkiewicz, 1731-	przed 1792; prawdopodobnie proboszcz
Hipatiusz Trochimowicz, 1791-	-1792-; proboszcz

11.28. Wieprzec (RG), św. Praksedy

Gmina Zamość, pow. zamojski, woj. lubelskie.

Dekanat:

- szczebrzeszyński diecezji chełmskiej (-1781-1833-).

Cerkiew filialna:

- Kosobudy, Podwyższenia św. Krzyża (-1833-1842-)¹⁷³⁴.

Kolatorem cerkwi była Ordynacja Zamojska (-1842-)¹⁷³⁵.

Tabela 566 – Chronologiczny wykaz proboszczów/administratorów greckokatolickiej parafii Wieprzec

¹⁷³³ APL KomisjeCWZCh, sygn. 35/18/0/-/4, k. 311.

¹⁷³⁴ APL ChKG, sygn. 35/95/0/14/1167, k. 43, 44.

¹⁷³⁵ APL ChKG, sygn. 35/95/0/14/1167, k. 471, 472.

Imię/imiona i nazwisko	Okres sprawowania funkcji
Jan Uchański	-16.10.1769-; proboszcz
Mikołaj Strusiewicz	-1792-; proboszcz
Michał Bojarski, 1806-	przed 1834 rokiem, proboszcz
Andrzej Bojarski, 1808-1858	21.10.1837-29.03.1843; administrator

11.29. Wieprzowe Jezioro (PR)

Gmina Tomaszów Lubelski, pow. tomaszowski, woj. lubelskie.

Na podstawie rozporządzenia Ministra Rolnictwa i Dóbr Państwowych w przedmiocie ustanowienia zarządu państwowego nad majątkami i osadami pocerkiwnymi, znajdującymi się na obszarze byłego Królestwa Kongresowego z 16 czerwca **1919** roku majątek cerkwi Wieprzowe Jezioro (gmina Tarnawatka, pow. tomaszowski) został objęty zarządem państwowym przez Zarząd Okręgu Dóbr Państwowych w Radomiu¹⁷³⁶.

11.30. Wierzbica (RL), 29.05.1991-, Matki Bożej Ostrobramskiej i św. Wojciecha, archidiecezja lubelska

Gmina Wierzbica, pow. chełmski, woj. lubelskie.

Parafię erygował, **29 maja 1991** roku, biskup lubelski Bolesław Pylak.

Tabela 567 – Chronologiczny wykaz proboszczów/administratorów rzymskokatolickiej parafii Wierzbica

Imię/imiona i nazwisko	Okres sprawowania funkcji
<i>Franciszek Kamiński</i>	29.05.1991-
Adam Brzyski, 1953-	18.08.2003-01.08.2010; proboszcz

11.31. Wierzbno (RL), św. Apostołów Piotra i Pawła

Gmina Wierzbno, pow. węgrowski, woj. mazowieckie.

Dekanat:

- grębkowski diecezji siedleckiej (-2018-2019-),

Tabela 568 – Chronologiczny wykaz proboszczów/administratorów rzymskokatolickiej parafii Wierzbno

Imię/imiona i nazwisko	Okres sprawowania funkcji
Jan Kościelski, 1877-	1924-1927; proboszcz

¹⁷³⁶ Monitor Polski 1919, Nr 135, s. 1.

11.32. Wietły (RG), św. Mikołaja

Współcześnie rejon lubieszowski, obwód wołyński, Ukraina.

Dekanat:

-

Kolatorem cerki był starosta grabowiecki Ludwik Wilga (-1787-)¹⁷³⁷.

Tabela 569 – Chronologiczny wykaz proboszczów/administratorów greckokatolickiej parafii Wietły

Imię/imiona i nazwisko	Okres sprawowania funkcji
Piotr Taraniewicz	-przed 19.04.1787; paroch
Parteniusz Taraniewicz /Parthen/	19.04.1787/prezenta-; paroch

11.33. Wietrzno (RL), św. Michała Archaniola, archidiecezja przemyska

Patrz tom 3.

Gmina Dukla, pow. krośnieński, woj. podkarpackie.

Dekanat:

- (...) archidiecezji lwowskiej (-1929-),
- duklski archidiecezji przemyskiej (-2019-2020-).

Tabela 570 – Chronologiczny wykaz administratorów/proboszczów rzymskokatolickiej parafii Wietrzno

Imię/imiona i nazwisko	Okres sprawowania funkcji
Andrzej Sołtysik, 1882-	-ok. lipiec 1929; proboszcz

11.34. Wierzchowiska (RL), 16.03.1990-, Miłosierdzia Bożego, archidiecezja lubelska**11.35. Wierzchowiska (RL), 27.07.1922-, Matki Bożej Nieustającej Pomocy, diecezja sandomierska**

Gmina Modliborzyce, pow. janowski, woj. lubelskie.

Dekanat:

- (...) diecezji lubelskiej (27.07.1922-),
- modliborzycki diecezji sandomierskiej (25.03.1992-2020-).

Kaplica:

¹⁷³⁷ APL ChKG, sygn. 35/95/0/12.1/637, k. 5.

- Obleszcze, Matki Bożej Częstochowskiej (1987-2020-).

Parafię erygował, **27 lipca 1922** roku, biskup lubelski Marian Leon Fulman.

Tabela 571 – Chronologiczny wykaz administratorów/proboszczów rzymskokatolickiej parafii Wierzchowiska

Imię/imiona i nazwisko	Okres sprawowania funkcji
Władysław Goliński, 1888-	27.07.1922-; administrator
Antoni Chodorowski, 1911-1969	1960-26.03.1969; proboszcz

11.36. Wilczyńska (RL), Niepokalanego Serca NMP (poprzednio: św Feliksa i Adaukta, SS. Felic. Et Adaukt. MM), diecezja siedlecka

Gmina Wola Mysłowska, pow. łukowski, woj. lubelskie.

Dekanat¹⁷³⁸:

- łukowski diecezji lubelskiej (-1909-),
- (...) diecezji podlaskiej (24.09.1918-),
- żelechowski diecezji siedleckiej (25.03.1992-2020-).

Tabela 572 – Chronologiczny wykaz proboszczów/administratorów rzymskokatolickiej parafii Wilczyńska

Imię/imiona i nazwisko	Okres sprawowania funkcji
Antoni Perkowski, 1810-1852	1847-07.07.1852; proboszcz
Julian Sawicki, 1837-	-1908-; administrator
Ignacy Ciszewski, 1863-	09.03.1912-10.03.1913; administrator

Organiści (biogramy w GSB):

- Napoleon Kwiatkowski (-1862-),
- Wincenty Sotowski (-17.09.1828).

11.37. Wilga (RL), Wniebowzięcia NMP (Assumpt. BMV), diecezja siedlecka

Gmina Sobienie-Jeziory, pow. otwocki, woj. mazowieckie.

Dekanat¹⁷³⁹:

- garwoliński diecezji lubelskiej (-1909-),
- (...) diecezji podlaskiej (24.09.1918-),
- osiecki diecezji siedleckiej (25.03.1992-2019-).

Tabela 573 – Chronologiczny wykaz proboszczów/administratorów rzymskokatolickiej parafii Wilga

¹⁷³⁸ Spis DL 1909, s. 99.

¹⁷³⁹ Spis DL 1909, s. 87.

Imię/imiona i nazwisko	Okres sprawowania funkcji
Michał Turski, 1866-	-1908-; administrator
Jan Godlewski, 1895-	15.12.1927-ok. luty 1935; „czasowy” administrator

11.38. Wilkołaz (RL), 1326-, św. Jana Chrzciciela /S. Joannes Bapt./, archidiecezja lubelska

Gmina Wilkołaz, pow. kraśnicki, woj. lubelskie.

Dekanat¹⁷⁴⁰:

- urzędowski diecezji lubelskiej (-1839-1864-),
- janowski diecezji lubelskiej (-1897-1914-),
- kraśnicki diecezji lubelskiej (-1919-),
- kraśnicki archidiecezji lubelskiej (-2019-).

Kaplica:

- Wilkołaz, cmentarz (-1914-).

18 lutego 1421 roku król Władysław Jagiełło powierza Bartoszowi z Krzczonowa osadzenie na prawie magdeburskim wsi Wola Wilkołaska w ziemi lubelskiej¹⁷⁴¹.

W dniach 24-25 maja 1919 roku odbyła się wizytacja kanoniczna parafii Wilkołaz przeprowadzona przez biskupa sufragana lubelskiego Adolfa Józefa Jełowickiego¹⁷⁴².

Tabela 574 – Chronologiczny wykaz proboszczów/administratorów rzymskokatolickiej parafii Wilkołaz

Imię/imiona i nazwisko	Okres sprawowania funkcji
Jakub Paschalis Arakiełowicz, -1739	-1714-1724-; curatus/proboszcz
Bartłomiej Sobolewski	-1839-30.05.1845; proboszcz
Kajetan Strasz, 1798-1856	1848-1856; proboszcz
Michał Hieronim Franciszek Siekierzyński, 1801-1884	-1845-; administrator 1856-1864-; proboszcz
Roman Leszek, 1827-1870	-05.08.1870; administrator
Piotr Bychawski, 1807-1877	administrator
Ignacy Górski, 1823-1890	-13.08.1890; administrator
Antoni Uziak, 1857-1902	-1897-; administrator
Kazimierz Bonifacy Dębowski, 1875-	-1908-08.06.1914-; administrator
Jerzy Jabłoński, 1923-2018	29.03.1969-10.06.1998; proboszcz
Janusz Mieczysław Świtaj	01.07.2014-; proboszcz

¹⁷⁴⁰ Spis DL 1840, s. 92; Spis DL 1846, s. 22; Spis DL 1849, s. 22; Spis DL 1865, s. 14; Spis DL 1909, s. 54; Spis DL 1915, s. 39.

¹⁷⁴¹ ZDM, Nr 1902.

¹⁷⁴² ZLub 1919, Nr 210, s. 2.

11.39. Wilków (RL), św. Floriana i św. Urszuli (S. Floriani), archidiecezja lubelska

Gmina Wilków, pow. opolski, woj. lubelskie.

Dekanat¹⁷⁴³:

- (...) diecezji krakowskiej (-20.07.1790),
- kazimierski diecezji chełmskiej (20.07.1790-04.08.1798),
- urzędowski diecezji chełmskiej (04.08.1798-),
- chodelski diecezji lubelskiej (-1839-1845-),
- nowoaleksandryjski diecezji lubelskiej (-1895-1918-),
- kazimierski archidiecezji lubelskiej (25.03.1992-2020-).

Kaplica publiczna:

- Polanówka (Visit. BMV; -1895-1908-).

W dniach 12-14 czerwca **1926** roku sufragan lubelski Adolf Józef Jełowicki przeprowadził wizytację parafii¹⁷⁴⁴.

Tabela 575 – Chronologiczny wykaz proboszczów/administratorów rzymskokatolickiej parafii Wilków

Imię/imiona i nazwisko	Okres sprawowania funkcji
Wojciech Sadkowski	-1845-; proboszcz
Józef Błażowski, 1811-	-1851-; administrator początek 1852-1863; proboszcz
Adolf Grabowski, 1834-	-14.10.1894-1908-; administrator
Antoni Chotyński, 1873-	10.10.1912-04.01.1918; proboszcz
Feliks Czyżewski, 1875-1919	1918-11.03.1919; administrator
Jan Skwara, 1869-	ok. marzec 1919-ok. czerwiec 1930; administrator
Józef Adamczyk, 1871-1940	04.09.1931-01.03.1936; proboszcz

11.40. Willa Góra (PR)

Na podstawie rozporządzenia Ministra Rolnictwa i Dóbr Państwowych w przedmiocie ustanowienia zarządu państwowego nad majątkami i osadami pocerkiwnymi, znajdującymi się na obszarze byłego Królestwa Kongresowego z 16 czerwca **1919** roku majątek cerkwi Willa Góra (pow. warszawski) został objęty zarządem państwowym przez Zarząd Okręgu Dóbr Państwowych w Warszawie¹⁷⁴⁵.

11.41. Wincentów (PR)

¹⁷⁴³ Spis DL 1840, s. 76; Spis DL 1846, s. 9; Spis DL 1895, s. 30; Spis DL 1909, s. 34; Kumor ODK, 187-232.

¹⁷⁴⁴ WiadLub 1926, Nr 5, s. 153.

¹⁷⁴⁵ Monitor Polski 1919, Nr 135, s. 1.

Gmina Lubartów, pow. lubartowski, woj. lubelskie.

Na podstawie rozporządzenia Ministra Rolnictwa i Dóbr Państwowych w przedmiocie ustanowienia zarządu państwowego nad majątkami i osadami pocerkiwnymi, znajdującymi się na obszarze byłego Królestwa Kongresowego z 16 czerwca **1919** roku majątek cerkwi Wincentów (gmina Łuck /współcześnie nazwa miejscowości Łucka/, pow. lubartowski) został objęty zarządem państwowym przez Zarząd Okręgu Dóbr Państwowych w Radomiu¹⁷⁴⁶.

11.42. Wirkowice (RL), 27.10.1937-, Przenajdroższej Krwi Pana Jezusa, archidiecezja lubelska

Gmina Izbica, pow. krasnostawski, woj. lubelskie.

Dekanat¹⁷⁴⁷:

- zamojski diecezji lubelskiej (-1938-1967-),
- krasnostawsko-północny archidiecezji lubelskiej (25.03.1992-2019-).

Parafię erygował, **27 października 1937** roku, biskup lubelski Marian Leon Fulman¹⁷⁴⁸.
W **1938** roku kościół był w budowie, odprawiano nabożeństwa w tymczasowej drewnianej kaplicy¹⁷⁴⁹.

13 września **1960** roku została przeprowadzona wizytacja pasterska¹⁷⁵⁰.

Tabela 576 – Chronologiczny wykaz proboszczów/administratorów rzymskokatolickiej parafii Wirkowice

Imię/imiona i nazwisko	Okres sprawowania funkcji
Józef Foryś, 1908-1943	27.10.1937-25.10.1943; pierwszy proboszcz
Jerzy Marian Ochalski, 1917-2008	1955-1969; administrator
Zdzisław Łukowiec	1969-1978; proboszcz
Władysław Mich, 1910-1995	1978-1984; proboszcz
Henryk Marian Kozyra	1993-2019-; proboszcz

11.43. Wirów (PR)

Gmina Jabłonna Lacka, pow. sokołowski, woj. mazowieckie.

Na podstawie rozporządzenia Ministra Rolnictwa i Dóbr Państwowych w przedmiocie ustanowienia zarządu państwowego nad majątkami i osadami pocerkiwnymi, znajdującymi się na obszarze byłego Królestwa Kongresowego z 16 czerwca **1919** roku majątek cerkwi Wirów (gmina Repki) został objęty zarządem państwowym przez Zarząd Okręgu Dóbr Państwowych w Siedlcach¹⁷⁵¹.

¹⁷⁴⁶ Monitor Polski 1919, Nr 135, s. 1.

¹⁷⁴⁷ Spis DL 1939, s. 221; Spis DL 1966, s. 206.

¹⁷⁴⁸ Spis DL 1939, s. 221.

¹⁷⁴⁹ Spis DL 1939, s. 221.

¹⁷⁵⁰ Spis DL 1966, s. 206.

¹⁷⁵¹ Monitor Polski 1919, Nr 135, s. 1.

11.44. Wisznice (RG), Wniebowzięcia NMP

Gmina Wisznice, pow. bialski, woj. lubelskie.

Dekanat¹⁷⁵²:

- wisznicki diecezji chełmskiej (-1833-1865-).

Kaplice: Wisznice, cmentarz (-1863-).

Kolatorem cerkwi był Sosenkowski (-1842-)¹⁷⁵³.

Tabela 577 – Chronologiczny wykaz proboszczów/administratorów greckokatolickiej parafii Wisznice

Imię/imiona i nazwisko	Okres sprawowania funkcji
Wawrzyniec Müller, -1815	-31.03.1815; proboszcz
Konstanty Zieliński, 1774-1828	-1815-17.02.1828; proboszcz
Tomasz Szulakiewicz	-1835-; proboszcz
Emilian Starkiewicz, 1819-	?
Ludwik Łącki /Łoncki/, 1802-	-1847-; administrator
Leon Maciej Szokalski, 1822-	16.01.1849-25.02.1853; administrator 26.02.1853-1856-; proboszcz
Seweryn Zatkalik, 1838-	-1863-; administrator

11.45. Wisznice (RL), Przemienienia Pańskiego (Assumpt. BMV), diecezja siedlecka

Gmina Wisznice, pow. bialski, woj. lubelskie.

Dekanat¹⁷⁵⁴:

- włodawski diecezji lubelskiej (-1885-1909-),
- (...) diecezji podlaskiej (-24.09.1918-25.03.1992),
- wisznicki diecezji siedleckiej (25.03.1992-2020-).

Kaplica:

- Romanów /S. Annae/ (-1909-).

Tabela 578 – Chronologiczny wykaz proboszczów/administratorów rzymskokatolickiej parafii Wisznice

Imię/imiona i nazwisko	Okres sprawowania funkcji
Kasjan Gręda, 1838-1902	-1884; administrator
Franciszek Chęciński, 1851-1919	1885; kilka miesięcy, zarządca
Franciszek Sejdziński, 1857-1931	-1891-1894-; administrator

¹⁷⁵² Rocznik RWCh 1847, s. 300; Spis DGCh 1863, s. 23; APL ChKG, sygn. 35/95/0/14/1190, k. 11; APL ChKG, sygn. 35/95/0/14/1167, k. 53, 54.

¹⁷⁵³ APL ChKG, sygn. 35/95/0/14/1167, k. 497, 498.

¹⁷⁵⁴ Spis DL 1909, s. 118.

Imię/imiona i nazwisko	Okres sprawowania funkcji
Jan Majsterski, 1867-1942	-1908-; administrator
Krzysztof Czyrka, 1958-2019	; proboszcz

11.46. Wiszniów (PR)

Gmina Mircze, pow. hrubieszowski, woj. lubelskie.

Dekanat¹⁷⁵⁵:

- 1-szy hrubieszowski diecezji chełmsko-warszawski (23.05.1875-1899),
- 3-ci hrubieszowski diecezji chełmsko-warszawskiej (1900-31.07.1905),
- 3-ci hrubieszowski diecezji chełmsko-lubelskiej (31.07.1905-1915-).

29 kwietnia **1906** roku biskup diecezji chełmsko-lubelskiej Eulogiusz przeprowadził wizytację cerkwi w Wiszniowie¹⁷⁵⁶.

Na podstawie rozporządzenia Ministra Rolnictwa i Dóbr Państwowych w przedmiocie ustanowienia zarządu państwowego nad majątkami i osadami pocerkiewnymi, znajdującymi się na obszarze byłego Królestwa Kongresowego z 16 czerwca **1919** roku majątek cerkwi Wiszniów (gmina Mircze) został objęty zarządem państwowym przez Zarząd Okręgu Dóbr Państwowych w Radomiu¹⁷⁵⁷.

Tabela 579 – Chronologiczny wykaz proboszczów/administratorów prawosławnej parafii Wiszniów

Imię/imiona i nazwisko	Okres sprawowania funkcji
Jan Majewski	-1891-1899-; proboszcz
Marceli Łopatyński, 1851-	-1900-1909-; proboszcz
Stefan Stępkowski /Stenpkowski/	-1910-1912; proboszcz

11.47. Wiszniów (RG), Narodzenia NMP /Ścięcia Głowy św. Jana/

Gmina Mircze, pow. hrubieszowski, woj. lubelskie.

Dekanat¹⁷⁵⁸:

- tyszowiecki diecezji chełmskiej (-1732-1865-).

Cerkiew filialna:

- Radostów (-1842-1863-). Patrz hasło: Radostów.
- Wereszyn (-1842-1863-). Kolatorem cerkwi był Gabriel Rulikowski (-**1842-**)¹⁷⁵⁹.

¹⁷⁵⁵ PKLG 1892, s. 227; PKLG 1898, s. 224, 225; PKLG 1899, s. 203, 204; PKLG 1904, s. 276; PKLG 1905, s. 255; PKLG 1906, s. 178; PKLG 1907, s. 144; PKLG 1908, s. 143; PKLG 1909, s. 150; PKLG 1910, s. 153; PKLG 1911, s. 161; PKLG 1912, s. 164;

¹⁷⁵⁶ CCZ 1906, Nr 7, s. 207.

¹⁷⁵⁷ Monitor Polski 1919, Nr 135, s. 1.

¹⁷⁵⁸ Rocznik RWCh 1847, s. 300; Spis DGCh 1863, s. 22; APL ChKG, sygn. 35/95/0/5/103, k. 188, 189; APL ChKG, sygn. 35/95/0/14/1184, k. 50; APL ChKG, sygn. 35/95/0/14/1167, k. 51, 52.

¹⁷⁵⁹ APL ChKG, sygn. 35/95/0/14/1167, k. 491, 492.

Według rejestru poborowego z **1472** roku we wsi szlacheckiej Wiszniów /Vysznyow/ leżącej w powiecie bełskim województwa bełskiego funkcjonowała cerkiew. Wówczas wieś była własnością Mikołaja Mnicha¹⁷⁶⁰.

8 listopada **1732** roku cerkiew Ścięcia Głowy św. Jana w Wiszniowie wizytował komisarz, wyznaczony przez biskupa chełmskiego, ks. Józef Ostaszewski, przy współudziale ks. Mikołaja Sarabkiewicza (proboszcz parafii Dub, dziekan tyszowiecki). Cerkiew był w dobrym stanie i dobrze „opatrzona”. Parochem cerkwi był wówczas ks. Teodor Wilkiewicz¹⁷⁶¹.

Do parafii należała wieś Wiszniów (-1732-).

Kolatorem cerkwi był Mikołaj Koc (-08.11.1732-)¹⁷⁶².

W „dawnych czasach” zostało ustanowione bractwo Narodzenia NMP przy cerkwi parafialnej, bractwo istniało w **1833** roku (wówczas do bractwa należało 11 osób)¹⁷⁶³.

Kolatorem cerkwi był Seweryn Kielczewski (-**1842**-)¹⁷⁶⁴.

Tabela 580 – Chronologiczny wykaz proboszczów/administratorów greckokatolickiej parafii Wiszniów

Imię/imiona i nazwisko	Okres sprawowania funkcji
Teodor Wilkiewicz, 1704-	-08.11.1732-18.04.1741-; paroch
Grzegorz Chraszczewski, -1826	-08.10.1826; proboszcz
Jan Witusowski, 1799-	-1823-1863-; proboszcz
Julian Malczyński	1866-1874-

Diak:

- Bazyli Howoroski¹⁷⁶⁵ (-31.07.1865-).

11.48. Wiszniów (RL), św. Stanisława Biskupa (S. Stanislaus EM), diecezja zamojsko-lubaczowska

Gmina Mirce, pow. hrubieszowski, woj. lubelskie.

Dekanat¹⁷⁶⁶:

- tyszowiecki diecezji lubelskiej (-1922-1928-),
- łaszczowski diecezji zamojsko-lubaczowskiej (25.03.1992-2020-).

W maju **1919** roku Kuria Diecezjalna Lubelska upoważniła administratora parafii Gródek do poświęcenia cerkwi w Wiszniowie¹⁷⁶⁷.

Tabela 581 – Chronologiczny wykaz proboszczów/administratorów rzymskokatolickiej parafii Wiszniów

¹⁷⁶⁰ Janeczek Rejestr 1472, s. 44.

¹⁷⁶¹ APL ChKG, sygn. 35/95/0/5/103, k. 188, 189.

¹⁷⁶² APL ChKG, sygn. 35/95/0/5/103, k. 188, 189.

¹⁷⁶³ APL ChKG, sygn. 35/95/0/14/1167.

¹⁷⁶⁴ APL ChKG, sygn. 35/95/0/14/1167, k. 489, 490.

¹⁷⁶⁵ APL ChKG, sygn. 35/95/0/14/1184, k. 50.

¹⁷⁶⁶ Spis DL 1923, s. 79; Spis DL 1929, s. 95; Spis DZL 2010, s. 90.

¹⁷⁶⁷ WiadLub 1919, Nr 7, s. 216.

Imię/imiona i nazwisko	Okres sprawowania funkcji
Marcin Płaza, 1890-1945	1922-; proboszcz
Edmund Dzieścielewski, 1886-1927	-19.02.1927; proboszcz
Franciszek Ściegienny, 1894-	ok. wrzesień 1928-; proboszcz
Bogdan Bejgier, 1968-	22.06.2009-19.08.2015; proboszcz
Robert Czwartkowski, 1972-	19.08.2015-2020-; proboszcz

11.49. Witków (PR)

Gmina Dołhobyczów, pow. hrubieszowski, woj. lubelskie.

Dekanat¹⁷⁶⁸:

- 2-gi tomaszowski diecezji chełmsko-lubelskiej (31.07.1905-1915-).

28 kwietnia **1906** roku biskup diecezji chełmsko-lubelskiej Eulogiusz przeprowadził wizytację cerkwi w Witkowie. Ponadto biskup przenocował w Witkowie¹⁷⁶⁹.

Na podstawie rozporządzenia Ministra Rolnictwa i Dóbr Państwowych w przedmiocie ustanowienia zarządu państwowego nad majątkami i osadami pocerkiewnymi, znajdującymi się na obszarze byłego Królestwa Kongresowego z 16 czerwca **1919** roku majątek cerkwi Witków (gmina Poturzyn, pow. tomaszowski) został objęty zarządem państwowym przez Zarząd Okręgu Dóbr Państwowych w Radomiu¹⁷⁷⁰.

Tabela 582 – Chronologiczny wykaz proboszczów/administratorów prawosławnej parafii Witków

Imię/imiona i nazwisko	Okres sprawowania funkcji
Wiktor Kozłowski, 1866-1925	po 1893 roku; proboszcz
Mikołaj Różański	-1908-1912-; proboszcz

11.50. Witków (RL) /patrz poniżej/

Dekanat¹⁷⁷¹:

- sokalski diecezji chełmskiej (1717-1772).

Tabela 583 – Chronologiczny wykaz proboszczów/administratorów rzymskokatolickiej parafii Witków

Imię/imiona i nazwisko	Okres sprawowania funkcji
Jan Gajewski, 1830-1870	czerwiec 1869-02.07.1870; proboszcz

¹⁷⁶⁸ PKLG 1909, s. 234; PKLG 1910, s. 240; PKLG 1911, s. 242; PKLG 1912, s. 251.

¹⁷⁶⁹ CCZ 1906, Nr 7, s. 207.

¹⁷⁷⁰ Monitor Polski 1919, Nr 135, s. 1.

¹⁷⁷¹ Concilia Poloniae T.9, s. 66-78, 214-292.

11.51. Witków Nowy (RG)

Współcześnie: wieś, rejon radziechowski, obwód lwowski, Ukraina.

11.52. Witków Nowy (RL), ok. 1675-, św. Trójcy /patrz Stanin/

Współcześnie: wieś, rejon radziechowski, obwód lwowski, Ukraina.

Dekanat¹⁷⁷²:

- sokalski diecezji chełmskiej (15.09.1694-1753-20.07.1717-1772-),
- buski archidiecezji lwowskiej (-1890-).

Parafię ufundowali, dla augustianów, w **1675** roku Anna i Wacław Lanckorońscy¹⁷⁷³.

Parafia obejmowała następujące miejscowości: Chłojów, Dmytrów, Niemiłów, Korczyn, Krzywe, *Lopacin*, Ordów, Pawłów, Peratyn, Radwańce, Radziechów, Rożdżałów, Sieńków, Stanin, Suszno, Śródopłce, Witków Nowy, Wólka Suszańska (-**1693-1788**-; z różnymi zmianami w tym okresie)¹⁷⁷⁴.

Na synodzie diecezjalnym 15 września 1694 roku dodano parafię Witków do dekanatu sokalskiego, przy czym parafia Stanin była już w wykazie z 9 lipca 1604 roku¹⁷⁷⁵.

28 czerwca **1742** roku parafię wizytował archidiakon katedry chełmskiej, sędzia generalny chełmski, prepozyt parafii Stary Zamość ks. Józef Pulski¹⁷⁷⁶.

20 maja **1750** roku parafię wizytował biskup chełmski Józef Szembek¹⁷⁷⁷.

7 marca **1768** roku parafię wizytował dziekan bełski prepozyt *Rzeplina ks. Szymon Popodkiewicz (?)*¹⁷⁷⁸.

Parafię /Stanin i z kościołem filialnym Witków/ wizytował 21 października **1772** roku ks. Melchior Jan Kochnowski¹⁷⁷⁹.

Parafię /Witków/ wizytował w **1776** roku ks. Melchior Jan Kochnowski¹⁷⁸⁰.

Klasztor augustianów został zniesiony w **1788** roku¹⁷⁸¹.

W kościele pochowani są/byli:

- Jakub Komorowski (1781).
- Antonia Brygida z Pawłowskich Komorowska.
- Gertruda z Komorowskich Potocka.

W 1909 roku Stefan Bądni wybudował obok kościoła św. Trójcy w Witkowie Nowym kaplicę grobową do której przeniósł z kościoła trumny ze szczątkami Gabrieli z Komorowskich Potockiej i jej rodziców Jakuba i Antoniny Brygidy z Pawłowskich Komorowskich¹⁷⁸².

¹⁷⁷² Concilia Poloniae T.9, s. 53-66, 192-213.

¹⁷⁷³ Słownik GKP T13, s. 667.

¹⁷⁷⁴ AGAD, KsMetrDiecLwów, sygn. 1/301/1151; AGAD, KsMetrDiecLwów, sygn. 1/301/1153.

¹⁷⁷⁵ Concilia Poloniae T.9, s. 53-66, 192-213.

¹⁷⁷⁶ AGAD, KsMetrDiecLwów, sygn. 1/301/1153, k. 76.

¹⁷⁷⁷ AGAD, KsMetrDiecLwów, sygn. 1/301/1153, k. 89.

¹⁷⁷⁸ AGAD, KsMetrDiecLwów, sygn. 1/301/1154, k. 72.

¹⁷⁷⁹ AGAD, KsMetrDiecLwów, sygn. 1/301/1151, k. 33.

¹⁷⁸⁰ AGAD, KsMetrDiecLwów, sygn. 1/301/1151, k. 46.

¹⁷⁸¹ Słownik GKP T13, s. 667.

¹⁷⁸² Antoniuk Dmytro, „Augustianie”, Kurier Galicyjski, Nr 9/2018.

Tabela 584 – Chronologiczny wykaz administratorów/proboszczów rzymskokatolickiej parafii Witków Nowy

Imię/imiona i nazwisko	Okres sprawowania funkcji
Jan Michał Krzyżanowski	-28.02.1753-; proboszcz parafii Stanin i Witków Nowy
Maciej Józef Dłuski	-04.04.1758-28.02.1775-; prepozyt
Kazimierz Adrianowicz	-22.10.1775-; komendariusz -01.01.1776-; proboszcz

11.53. Witoroż (RG)

Gmina Drelów, pow. bialski, woj. lubelskie.

Dekanat¹⁷⁸³:

- międzyrzecki diecezji chełmskiej (-1842-1863-).

Kolatorem cerkwi był Konstanty Czartoryski (-1842-)¹⁷⁸⁴.

Tabela 585 – Chronologiczny wykaz proboszczów/administratorów greckokatolickiej parafii Witoroż

Imię/imiona i nazwisko	Okres sprawowania funkcji
Daniel Parftaniewicz, -1816	-01.01.1814-25.09.1816; proboszcz
Wincenty Zatkalik, 1798-1836	-1825; administrator
Andrzej Horoszewicz, 1816-	-1847-; administrator
Jan Mazanowski, 1825-	-1863-1866-; proboszcz

11.54. Witoroż (RL)

Gmina Drelów, pow. bialski, woj. lubelskie.

Dekanat:

- (...) diecezji podlaskiej (-1922-).

Tabela 586 – Chronologiczny wykaz proboszczów/administratorów rzymskokatolickiej parafii Witoroż

Imię/imiona i nazwisko	Okres sprawowania funkcji
Bolesław Górski, 1877-	-31.01.1927; proboszcz
Jan Bakiera, 1884-1942	18.12.1928-02.03.1931; administrator

¹⁷⁸³ Rocznik RWCh 1847, s. 295.

¹⁷⁸⁴ APL ChKG, sygn. 35/95/0/14/1167, k. 457, 458.

11.55. Witulin (PR)

Gmina Leśna Podlaska, pow. bialski, woj. lubelskie.

Tabela 587 – Chronologiczny wykaz proboszczów/administratorów prawosławnej parafii Witulin

Imię/imiona i nazwisko	Okres sprawowania funkcji
Izasław Gołowacki	-1886-1888-; proboszcz

11.56. Witulin (RG), św. Michała Archanioła

Gmina Leśna Podlaska, pow. bialski, woj. lubelskie.

Dekanat:

- łosicki¹⁷⁸⁵ diecezji chełmskiej (-1820-1865-),

Kolatorem cerkwi był Franciszek Wężyk (-1842-)¹⁷⁸⁶.

Tabela 588 – Chronologiczny wykaz proboszczów/administratorów greckokatolickiej parafii Witulin

Imię/imiona i nazwisko	Okres sprawowania funkcji
Jan Ponosowicz	-1820-; proboszcz
Paweł Terlikiewicz	-1847-; administrator
Józef Terlikiewicz, 1830-1878	-1863-; administrator

11.57. Włodawa (RG), Narodzenia NMP

Miasto Włodawa, pow. włodawski, woj. lubelskie.

Dekanat¹⁷⁸⁷:

- włodawski diecezji chełmskiej (-1833-1865-).

Kaplice:

- Włodawa, cmentarz (-1847-),
- Korolówka (-1847-).

Kolatorem cerkwi był August Zamoyski (-1842-)¹⁷⁸⁸.

Tabela 589 – Chronologiczny wykaz proboszczów/administratorów greckokatolickiej parafii

¹⁷⁸⁵ Rocznik RWCh 1847, s. 294; APL ChKG, sygn. 35/95/0/14/1185, k. 58.

¹⁷⁸⁶ APL ChKG, sygn. 35/95/0/14/1167, k. 451, 452.

¹⁷⁸⁷ Rocznik RWCh 1847, s. 302; Spis DGCh 1863, s. 25; APL ChKG, sygn. 35/95/0/14/1187, k. 83; APL ChKG, sygn. 35/95/0/14/1167, k. 53-58.

¹⁷⁸⁸ APL ChKG, sygn. 35/95/0/14/1167, k. 501, 502.

Włodawa

Imię/imiona i nazwisko	Okres sprawowania funkcji
Jerzy Zieliński, -1822	-21.02.1822; proboszcz
Nikon Zieliński, 1801-	-1847-1862-; proboszcz -1863-; proboszcz emeryt
Adam Jankowski	-1854-; administrator
Józef Lewicki, 1838-	-1861-1863-; administrator

11.58. Włodawa (RL), św. Ludwika (S. Ludovici), diecezja siedlecka

Miasto Włodawa, pow. włodawski, woj. lubelskie.

Dekanat¹⁷⁸⁹:

- włodawski diecezji lubelskiej (-1909-),
- (...) diecezji podlaskiej (24.09.1918-1932-),
- włodawski diecezji siedleckiej (25.03.1992-2020-)

Kaplice:

- Włodawa, cmentarz (-1909-),
- Różanka (-1909-).

Tabela 590 – Chronologiczny wykaz proboszczów/administratorów rzymskokatolickiej parafii Włodawa

Imię/imiona i nazwisko	Okres sprawowania funkcji
Antoni Ziemblicki, 1845-1903	03.08.1879-06.04.1885; proboszcz
Antoni Gryczyński, 1851-1943	?
Henryk Jołkowski, 1873-1910	-1905-; administrator
Zenon Kwiek, 1868-1949	-1908-; administrator
Ludwik Romanowski, 1877-	-1912-; administrator
Jan Kłopotek, 1894-	23.03.1919-31.12.1920; proboszcz
Konstanty Pabisiewicz, 1874-1941	01.10.1924-04.12.1932
Józef Sobieszek	ok. grudzień 1932-; proboszcz
Roman Soszyński	27.09.1967-16.05.1970; proboszcz

11.59. Włodzimierz Wołyński (RL), świętych Joachima i Anny

Współcześnie: miasto Włodzimierz Wołyński, rejon i obwód wołyński, Ukraina.

Dekanat:

- włodziński diecezji łuckiej (-1933-),
- łucki diecezji łuckiej (-2018-2019-).

¹⁷⁸⁹ Spis DL 1909, s. 120.



Odcisk 24 – Rok 1933, 29 grudnia. Odcisk pieczęci urzędowej kościoła farnego świętych Joachima i Anny (ze zbiorów Andrzeja Karczmarczuka).

11.60. Włodzimierz Wołyński (RL), 22.03.1925-, Najświętszego Serca Jezusowego

Współcześnie: miasto Włodzimierz Wołyński, rejon i obwód wołyński, Ukraina.

Kościół należał do oo. jezuitów (-1773), oo. bazylianów (1783-), cerkwi prawosławnej (1840-).

Parafię erygował, 22 marca 1925 roku, biskup diecezji łucko-żytomierskiej Ignacy Dubowski. Parafia powstała z podziału parafii świętych Joachima i Anny we Włodzimierzu Wołyńskim.



Odcisk 25 – Rok 1934, 9 maja. Odcisk pieczęci urzędowej parafii Najświętszego Serca Jezusowego we Włodzimierzu Wołyńskim (ze zbiorów Andrzeja Karczmarczuka).

11.61. Włostowice (RL) (współcześnie dzielnica Puław), św. Józefa Oblubieńca NMP (S. Josephi SP BMV) /patrz także Puławy, św. Józefa Oblubieńca

Dekanat¹⁷⁹⁰:

- (...) diecezji krakowskiej (-20.07.1790),

¹⁷⁹⁰ Kumor ODK, 187-232; Spis DL 1840, s. 74; Spis DL 1846, s. 8; Spis DL 1895, s. 31.

- kazimierski diecezji chełmskiej (20.07.1790-04.08.1798),
- urzędowski diecezji chełmskiej (04.08.1798-),
- kazimierski diecezji lubelskiej (-1839-1845-),
- nowoaleksandryjski diecezji lubelskiej (-1895-),
- puławski diecezji lubelskiej (-1916-).

Kaplica publiczna w Puławach (1675-1919; Nowa Aleksandria).

W dniach 9-10 czerwca **1926** roku sufragan lubelski Adolf Józef Jełowicki przeprowadził wizytację parafii¹⁷⁹¹.

24 czerwca **1933** roku biskup Marian Leon Fulman wizytował parafie Włostowice i Puławy¹⁷⁹².

Tabela 591 – Chronologiczny wykaz proboszczów/administratorów rzymskokatolickiej parafii Włostowice

Imię/imiona i nazwisko	Okres sprawowania funkcji
Jakub Gorecki, 1877-1831	-1810-; proboszcz
Józef Dobrzyński	-1845-; proboszcz
Kazimierz Słowiński, 1810-1875	-1856-; proboszcz
Feliks Kulesza, 1820-1887	-1869-12.04.1887; proboszcz
Ludwik Mech, 1836-1910	-1892-14.10.1894-; proboszcz
Jan Skwara, 1869-	-1908-przed 31.03.1916; administrator
Ryszard Słabczyński, 1875-1928	przed 31.03.1916-30.09.1919; administrator/proboszcz
Stanisław Kamiński, 1884-	30.09.1919-08.06.1925; proboszcz

11.62. Wodynie (RL), św. Apostołów Piotra i Pawła (SS. Ap. Petri et Pauli), diecezja siedlecka

Gmina Wodynie, pow. siedlecki, woj. mazowieckie.

Dekanat¹⁷⁹³:

- radzyński diecezji lubelskiej (-1909-),
- siedlecki diecezji podlaskiej (24.09.1918-1925-),
- domanicki diecezji siedleckiej (25.03.1992-2020-).

Kaplica:

- Wodynie, cmentarz /S. Crusis/ (-1909-).

Tabela 592 – Chronologiczny wykaz proboszczów/administratorów rzymskokatolickiej parafii Wodynie

¹⁷⁹¹ WiadLub 1926, Nr 5, s. 153.

¹⁷⁹² WiadLub 1933, Nr 7, s. 251.

¹⁷⁹³ Spis DL 1909, s. 106.

Imię/imiona i nazwisko	Okres sprawowania funkcji
Marcin Grzymała, 1861-	-1908-; administrator
Feliks Koronat Ziemiński, 1867-1931	-26.10.1931; proboszcz

11.63. Wohyń (RG)

Gmina Wohyń, pow. radzyński, woj. lubelskie.

Dekanat¹⁷⁹⁴:

- wisznicki diecezji chełmskiej (-1842-1863-).

Kolatorem cerkwi była Elżbieta z Zamoyskich Brzozowska (-1842-)¹⁷⁹⁵.

Tabela 593 – Chronologiczny wykaz proboszczów/administratorów greckokatolickiej parafii Wohyń

Imię/imiona i nazwisko	Okres sprawowania funkcji
Franciszek Odelski, -1827	-1818-24.09.1827; proboszcz
Grzegorz Horoszewicz, 1812-	-1847-; administrator -1854-1863-; proboszcz

Diak-nauczyciel:

- Konstanty Błyskas¹⁷⁹⁶ (22.02.1854/mianowanie-1856-).

11.64. Wohyń (RL), św. Anny (S. Annae), diecezja siedlecka

Gmina Wohyń, pow. radzyński, woj. lubelskie.

Dekanat¹⁷⁹⁷:

- radzyński diecezji lubelskiej (-1909-),
- (...) diecezji podlaskiej (24.09.1918-),
- radzyński diecezji siedleckiej (25.03.1992-2020-).

W 1853 roku ukończono budowę kościoła w Wohyniu za 5727 rs. i 70³/₄ kopiejek¹⁷⁹⁸.

Tabela 594 – Chronologiczny wykaz proboszczów/administratorów rzymskokatolickiej parafii Wohyń

Imię/imiona i nazwisko	Okres sprawowania funkcji
Laurenty Drachalski	-1835-1842-; proboszcz
Grzegorz Horoszewicz, 1812-	-1863-; proboszcz
Stanisław Nosiński, 1835-1897	-1884; administrator

¹⁷⁹⁴ Rocznik RWCh 1847, s. 301; Spis DGCh 1863, s. 23; APL ChKG, sygn. 35/95/0/14/1187, k. 83; APL ChKG, sygn. 35/95/0/14/1190, k. 11.

¹⁷⁹⁵ APL ChKG, sygn. 35/95/0/14/1167, k. 497, 498.

¹⁷⁹⁶ APL ChKG, sygn. 35/95/0/14/1186, k. 582; APL ChKG, sygn. 35/95/0/14/1187, k. 149.

¹⁷⁹⁷ Spis DL 1909, s. 102.

¹⁷⁹⁸ PamRM 1853, T.25 z.12, s. 535.

Imię/imiona i nazwisko	Okres sprawowania funkcji
Ludwik Romanowski, 1877-	-1908-; administrator
Edward Szubstarski, 1882-	-1910-1922-; administrator
Szymon Sidewicz, 1890-1941	-27.10.1941; proboszcz

11.65. Wojciechów (RL), św. Teodora, archidiecezja lubelska

Gmina Wojciechów, pow. lubelski, woj. lubelskie

Dekanat:

- lubelski diecezji lubelskiej (),
- bełżycki archidiecezji lubelskiej (25.03.1992-2020-).

Wcześniej kościół filialny parafii Bełżyce (-1839-1908-).

W dniach 5-7 czerwca 1926 roku sufragan lubelski Adolf Józef Jełowicki przeprowadził wizytację parafii¹⁷⁹⁹.

Tabela 595 – Chronologiczny wykaz administratorów/proboszczów rzymskokatolickiej parafii Wojciechów

Imię/imiona i nazwisko	Okres sprawowania funkcji
Antoni Gieysztor	-luty 1924; proboszcz
Władysław Szyszko, 1881-	luty 1924-1929-; proboszcz
Józef Truś, 1901-1973	
Jan Piotr Hałasa	21.06.2008-2019-; proboszcz

11.66. Wojcieszów (RL), Najświętszego Serca Pana Jezusa /SS. Cordis DNJChr/, diecezja siedlecka

Gmina Wojcieszów, pow. łukowski, woj. lubelskie.

Dekanat¹⁸⁰⁰:

- łukowski diecezji lubelskiej (-1909-1914-),
- (...) diecezji podlaskiej (24.09.1918-),
- adamowski diecezji siedleckiej (25.03.1992-2020-).

Kaplica publiczna:

- Szczałb (-1909-1914-).

Tabela 596 – Chronologiczny wykaz administratorów/proboszczów rzymskokatolickiej parafii Wojcieszów

¹⁷⁹⁹ WiadLub 1926, Nr 5, s. 153.

¹⁸⁰⁰ Spis DL 1909, s. 99; Spis DL 1915, s. 61.

Imię/imiona i nazwisko	Okres sprawowania funkcji
Franciszek Borucki, -1853	proboszcz
Kurowski	pierwsze półrocze 1855-; proboszcz
Franciszek Niemiera, 1807-1889	-20.06.1889; administrator
Tadeusz Leszczyński, 1849-1913	przed grudniem 1889-19.01.1913; administrator
Bolesław Izdebski, 1877-	-08.06.1914-; administrator

11.67. Wojsławice (PR)

Gmina Wojsławice, pow. chełmski, woj. lubelskie.

Dekanat¹⁸⁰¹:

- 3-ci chełmski diecezji chełmsko-lubelskiej (31.07.1905-1915-).

W **1910** roku w Wojsławicach, powiat chełmski, wystawiono pomnik na cześć cara Aleksandra II¹⁸⁰².

Na podstawie rozporządzenia Ministra Rolnictwa i Dóbr Państwowych w przedmiocie ustanowienia zarządu państwowego nad majątkami i osadami pocerkiwnymi, znajdującymi się na obszarze byłego Królestwa Kongresowego z 16 czerwca **1919** roku majątek cerkwi Wojsławice (gmina Wojsławice) został objęty zarządem państwowym przez Zarząd Okręgu Dóbr Państwowych w Radomiu¹⁸⁰³.

Tabela 597 – Chronologiczny wykaz administratorów/proboszczów prawosławnej parafii Wojsławice

Imię/imiona i nazwisko	Okres sprawowania funkcji
Leopold Jan Korosteński, 1846-	1875-1886-; administrator/proboszcz
Lew Korosteński	-1908-1912-; proboszcz

Psalmiści:

- Antoni Kiryłowicz (-przed 1878).

11.68. Wojsławice (RG), św. Eliasza Proroka

Gmina Wojsławice, pow. chełmski, woj. lubelskie.

Powiat krasnostawski, ziemia chełmska, woj. ruskie (-1791-1792-)¹⁸⁰⁴.

Dekanat¹⁸⁰⁵:

- dubieniecki diecezji chełmskiej (-1833-1865-).

Cerkiew filialna:

¹⁸⁰¹ PKLG 1909, s. 259; PKLG 1910, s. 265; PKLG 1911, s. 267; PKLG 1912, s. 279.

¹⁸⁰² Tomczyk Józef (1913-1991), „Narastanie świadomości narodowej w Lubelskiem w latach 1864-1917 w świetle akt Kancelarii Gubernatora Lubelskiego”, Annales Universitatis Mariae Curie-Skłodowska, Sectio F, Historia Vol. 48 (1993), s. 143.

¹⁸⁰³ Monitor Polski 1919, Nr 135, s. 1.

¹⁸⁰⁴ APL KomisjeCWZCh, sygn. 35/18/0/-/4, k. 102.

¹⁸⁰⁵ Rocznik RWCh 1847, s. 289; Spis DGCh 1863, s. 8, 9.

- Przedmieście, św. Onufrego Pustelnika (-1833-1865-)¹⁸⁰⁶.

6 stycznia **1813** roku zostało ustanowione bractwo św. Eliasza Proroka przy cerkwi parafialnej, bractwo istniało w **1833** roku (wówczas do bractwa należały 4 osoby)¹⁸⁰⁷.

14 lutego **1814** roku zostało ustanowione bractwo św. Onufrego Pustelnika przy cerkwi filialnej, bractwo istniało w **1833** roku (wówczas do bractwa należały 4 osoby)¹⁸⁰⁸.

Kolatorem cerkwi był Alojzy Poletyło (-1842-)¹⁸⁰⁹.

Tabela 598 – Chronologiczny wykaz administratorów/proboszczów greckokatolickiej parafii Wojsławice

Imię/imiona i nazwisko	Okres sprawowania funkcji
Gabriel Kołodyński	-1679-; paroch
Mateusz Nazarewicz	-29.04.1734-; paroch
Szymon Wojcikiewicz	-1791-15.02.1806-; paroch
Jan Zaremba, 1761-1831	-17.05.1831; proboszcz
Andrzej Słowicki	-17.05.1831-31.12.1831-; administrator
Jan Skalski	-1840-; administrator
Bazyli Zborowicki, 1818-1855	29.02.1844-24.02.1855; administrator
Jan Grzegorzewski, 1831-	-05.12.1856; administrator
Jan Sierociński, 1814-	05.12.1856-25.08.1859; administrator
Piotr Liszkiewicz, 1833-	27.08.1859-31.08.1869; administrator/proboszcz
Mikołaj Nazarewicz, 1819-1895	ok. 28.09.1869-1873-; proboszcz

Diaci (biogramy w GSB):

- Jan Kiryłowicz (-13.06.1829-19.03.1832),
- Antoni Kiryłowicz (-1847-1866-).

11.69. Wojsławice (RL), 1468-, św. Michała Apostoła (S. Michaelis Arch.), archidiecezja lubelska

Gmina Wojsławice, pow. chełmski, woj. lubelskie.

Dekanat¹⁸¹⁰:

- krasnostawski diecezji chełmskiej (09.07.1604-20.07.1717-1772),
- chełmski diecezji lubelskiej (-1839-1914-),
- archidiecezji lubelskiej (25.03.1992-2020-).

Parafia została erygowana w **1468** roku.

13 sierpnia **1595** roku, w Wojsławicach, Mikołaj Czyżowski, chorąży ziemi chełmskiej, dziedzic Wojsławic funduje parafię w Wojsławicach¹⁸¹¹.

¹⁸⁰⁶ Spis DGCh 1863, s. 8, 9; APL ChKG, sygn. 35/95/0/14/1167, k. 23, 24.

¹⁸⁰⁷ APL ChKG, sygn. 35/95/0/14/1167, k. 23, 24.

¹⁸⁰⁸ APL ChKG, sygn. 35/95/0/14/1167, k. 23, 24.

¹⁸⁰⁹ APL ChKG, sygn. 35/95/0/14/1167, k. 413, 414.

¹⁸¹⁰ Spis DL 1840, s. 80; Spis DL 1846, s. 13; PKLG 1892, s. 24; Spis DL 1909, s. 43; Spis DL 1914, s. 33; Concilia Poloniae T.9, s. 9-20, 66-78, 83-130, 214-292.

¹⁸¹¹ AMG, ...

Biskup chełmski 17 sierpnia 1595 roku, w Kumowie, powtórnie eryguje parafię w Wojsławicach w oparciu o fundację dziedzica Mikołaja Czyżowskiego¹⁸¹².

Zarząd Powiatu Chełmskiego ogłosił na 24 czerwca 1869 roku licytację na sprzedaż urodzaju, z 1869 roku, na pniu na gruntach poproboszczowskich w mieście Wojsławice¹⁸¹³.



Odcisk 26 – Rok 1875, 14 lipca. Odcisk pieczęci urzędowej Urzędnika Stanu Cywilnego Parafii r.l. Wojsławice (ze zbiorów Andrzeja Karczmarczuka).

1 stycznia 1892 roku gmina Wojsławice liczyła 8196 mieszkańców¹⁸¹⁴. W 1892 roku w Wojsławicach była apteka¹⁸¹⁵.

9 czerwca 1919 roku odbyła się wizytacja kanoniczna parafii Wojsławice przeprowadzona przez biskupa lubelskiego Mariana Leona Fulmana¹⁸¹⁶.

W lipcu/sierpniu 1919 roku Kuria Diecezjalna Lubelska udzieliła pozwolenia administratorowi parafii Wojsławice do poświęcenia cerkwi w Turowcu¹⁸¹⁷.

W 1933 roku w Wojsławicach istniał oddział powiatowy Ligi Morskiej i Kolonialnej¹⁸¹⁸.



Odcisk 27 – Rok 1933, 16 czerwca. Odcisk urzędowej pieczęci parafii Wojsławice (ze zbiorów

¹⁸¹² AAL AKGDL, sygn. 60/A/152, k. 251-253.

¹⁸¹³ KL 1869, Nr 48, s. 1.

¹⁸¹⁴ KAL 1893, s. 39.

¹⁸¹⁵ KAL 1893, s. 45.

¹⁸¹⁶ ZLub 1919, Nr 210, s. 2; WiadLub 1919, Nr 6, s. 191; WiadLub 1919, Nr 8, s. 236.

¹⁸¹⁷ WiadLub 1919, Nr 8, s. 255.

¹⁸¹⁸ Sprawozdanie Okręgu Lubelskiego Ligi Morskiej i Kolonialnej w Lublinie za Rok 1933, Okręg Lubelski Ligi Morskiej i Kolonialnej, Lublin, 1934, s. 43, 74.

Andrzeja Karczmarczuka).

Tabela 599 – Chronologiczny wykaz administratorów/proboszczów rzymskokatolickiej parafii Wojsławice

Imię/imiona i nazwisko	Okres sprawowania funkcji
Michał Szulc	1774-1775; komendariusz
Michał Bylina	-1799-; proboszcz
Szymon Ambrożewicz /Ambroziewicz/, 1786-	-1818-1852-; proboszcz
Mikołaj Garlicki, 1817-1898	1852-1854; proboszcz
Stanisław Szczurkowski, 1822-1855	drugie półrocze 1854-03.04.1855; proboszcz
Jan Ewangelista Dymowski, 1797-1889	ok. 01.04.1855-ok. 30.04.1855; tymczasowy administrator
Stanisław Skurzyński /Skórzyński/, 1826-1909	ok. 13.05.1855-ok. 02.09.1855; tymczasowy administrator
Maciej Kazimierz Czechoński, 1811-1896	ok. 15.09.1855-1859; administrator 1859-12.04.1896; proboszcz
Józef Boguszewski, 1846-1916	-1905-; administrator
Antoni Gryczyński, 1851-1943	25.08.1907-1909; proboszcz
Bronisław Kucharski, 1871-1915	-1909-; proboszcz
Józef Śmieciński, 1866-	1910-1913; administrator
Ignacy Gołkowski, 1873-1955	19.01.1914-17.08.1924; administrator/proboszcz
Włodzimierz Grzędziński, 1863-	1924-ok. lipiec 1934, administrator/proboszcz
Jan Kozak, 1901-1979	1934-1940; proboszcz
Edward Niećko, 1901-1983	1940-1941; administrator
Ignacy Kilis, 1903-	1941; administrator
Jan Kozak, 1901-1979	1945-1958; proboszcz
Stanisław Pilichowski	1958-; proboszcz
Paweł Jarzyński, 1902-1961	-02.12.1961; proboszcz
Józef Tatareczak, 1916-	1962-06.08.1967-; administrator
Edward Kołszut	1967-1975; proboszcz
Bolesław Uszczuk, 1932-2000	1975-1980; proboszcz
Józef Czuk, 1933-	02.08.1980-04.07.1988; proboszcz
Stanisław Pilichowski, -1996	1988-1996; proboszcz
Ryszard Ciostek	1996-2003; proboszcz
Zbigniew Wojciech Kasprzyk	2008-2018-; proboszcz

Wikariusz – vacat (-1875-).

11.70. Wojsławice (RG)

Współcześnie wieś Wojsławice, rejon sokalski, obwód lwowski, Ukraina.

Według rejestru poborowego z 1472 roku we wsi szlacheckiej Wojsławice /Woyslawycze/ leżącej w powiecie sokalskim województwa bełskiego funkcjonowała cerkiew¹⁸¹⁹.

Tabela 600 – Chronologiczny wykaz administratorów/proboszczów greckokatolickiej parafii Wojsławice

Imię/imiona i nazwisko	Okres sprawowania funkcji
Aleksander Deszczykowski	-1748-; proboszcz

11.71. Wola Gałęzowska (RL)

Tabela 601 – Chronologiczny wykaz proboszczów/administratorów rzymskokatolickiej parafii Wola Gałęzowska

Imię/imiona i nazwisko	Okres sprawowania funkcji
Wiesław Rzepecki, 1931-2014	16.11.1987-09.09.1988; proboszcz

11.72. Wola Gułowska (RL), Nawiedzenia NMP (Visitat. BMV), diecezja siedlecka

Gmina Adamów, pow. łukowski, woj. lubelskie.

Dekanat¹⁸²⁰:

- łukowski diecezji lubelskiej (-1874-1909-),
- (...) diecezji podlaskiej (24.09.1918-),
- adamowski diecezji siedleckiej (25.03.1992-2020-).

Tabela 602 – Chronologiczny wykaz proboszczów/administratorów rzymskokatolickiej parafii Wola Gułowska

Imię/imiona i nazwisko	Okres sprawowania funkcji
Roman Branik, 1840-1921	11.04.1869-31.12.1874; proboszcz
Ludwik Cierpisz, 1825-	01.01.1875-ok. 06.05.1875; tymczasowy administrator, wikariusz
Franciszek Parafiński, 1813-	-1874-1875-; administrator, w księgach metrykalnych od 12.05.1875
Jan Adamski, 1866-	-1908-; administrator

11.73. Wola Korybutowa (RL), Najświętszego Serca Pana Jezusa, archidiecezja lubelska

¹⁸¹⁹ Janeczek Rejestr 1472, s. 54.

¹⁸²⁰ Spis DL 1909, s. 93.

Gmina Siedliszcze, pow. chełmski, woj. lubelskie.

Dekanat:

- siedliski archidiecezji lubelskiej ()

Tabela 603 – Chronologiczny wykaz proboszczów/administratorów rzymskokatolickiej parafii Wola Korybutowa

Imię/imiona i nazwisko	Okres sprawowania funkcji
Stanisław Kazimierz Koproń	2003-2020-; proboszcz

11.74. Wola Uchańska (PR)

Gmina Uchanie, pow. hrubieszowski, woj. lubelskie.

Na podstawie rozporządzenia Ministra Rolnictwa i Dóbr Państwowych w przedmiocie ustanowienia zarządu państwowego nad majątkami i osadami pocerkiwnymi, znajdującymi się na obszarze byłego Królestwa Kongresowego z 16 czerwca **1919** roku majątek cerkwi Wola Uchańska został objęty zarządem państwowym przez Zarząd Okręgu Dóbr Państwowych w Radomiu¹⁸²¹.

11.75. Wola Wereszczyńska (RG), NMP Bolesnej

Gmina Urszulin, pow. włodawski, woj. lubelskie.

Dekanat¹⁸²²:

- parczewski diecezji chełmskiej (-1833-1865-).

Kaplica:

- Wola Wereszczyńska (cmentarz; -1863-).

Kolatorem cerkwi był Karol Godowski (-**1842**-)¹⁸²³.

W **1853** roku grzebano zmarłych na cmentarzu oddalonym od cerkwi¹⁸²⁴.

Tabela 604 – Chronologiczny wykaz proboszczów/administratorów greckokatolickiej parafii Wola Wereszczyńska

Imię/imiona i nazwisko	Okres sprawowania funkcji
Mikołaj Makowski, -1824	-26.05.1824; proboszcz
Szymon Makowski, 1801-1861	29.10.1825-11.07.1835; administrator 12.07.1835-06.03.1861; proboszcz
Mikołaj Charłampowicz, 1838	-1863-; administrator

¹⁸²¹ Monitor Polski 1919, Nr 135, s. 1.

¹⁸²² Rocznik RWCh 1847, s. 295; APL ChKG, sygn. 35/95/0/9.3/245, k. 13.

¹⁸²³ APL ChKG, sygn. 35/95/0/14/1167, k. 461, 462.

¹⁸²⁴ APL ChKG, sygn. 35/95/0/9.3/245, k. 13.

Diak:

- Łukasz Kornyluk (-10.07.1862-; patrz Lejno)¹⁸²⁵.

11.76. Wola Wielka (RG), Matki Boskiej

Gmina Narol, pow. lubaczowski, woj. podkarpackie.

Dekanat:

-

Istniejąca cerkiew została wybudowana 28 kwietnia 1755 roku. O tym wiemy z napisu wydrążonego przy wejściu do cerkwi „DOMUS HAEC DEI AEDIFICATA A.D. 1755 D. 28 Apr.”. Przy cerkwi stoi dzwonnica z tego samego okresu.



Zdjęcie 38 – Rok 2019, 5 października. Cerkiew w Woli Wielkiej. Foto Mateusz Skórzewski.



Zdjęcie 39 – Rok 2019, 5 października. Cerkiew w Woli Wielkiej. Napis nad drzwiami

¹⁸²⁵ APL ChKG, sygn. 35/95/0/14/1184, k. 37.

wejściowymi informujący o dacie budowy cerkwi. Foto Mateusz Skórzewski.

Budynek cerkwi był kościołem filialnym parafii w Łukawicy (1947-1994). Od 1994 roku budynek nie jest użytkowany. W 2019 roku budynek cerkwi zostaje poddany renowacji.

Budynek został wpisany do rejestru zabytków (A/39, 26.06.2001)¹⁸²⁶.

Tabela 605 – Chronologiczny wykaz proboszczów/administratorów greckokatolickiej parafii Wola Wielka

Imię/imiona i nazwisko	Okres sprawowania funkcji

11.77. Wolaniny (RP)

Gmina Biłgoraj, pow. biłgorajski, woj. lubelskie.

Na podstawie rozporządzenia Ministra Rolnictwa i Dóbr Państwowych w przedmiocie ustanowienia zarządu państwowego nad majątkami i osadami pocerkiwnymi, znajdującymi się na obszarze byłego Królestwa Kongresowego z 16 czerwca 1919 roku majątek cerkwi Wolaniny (gmina Teresopol) został objęty zarządem państwowym przez Zarząd Okręgu Dóbr Państwowych w Radomiu¹⁸²⁷.

11.78. Wołoskowola (PR), św. Michała Archaniola

Gmina Stary Brus, pow. włodawski, woj. lubelskie.

Dekanat:

- włodawski (okręg 1 lub 2) diecezji chełmsko-warszawskiej.

Tabela 606 – Chronologiczny wykaz proboszczów/administratorów prawosławnej parafii Wołoskowola

Imię/imiona i nazwisko	Okres sprawowania funkcji
Antoni Telichowski	1875-1884-; proboszcz

11.79. Wołoskowola /Wołoska Wola, Wołoska/ (RG), św. Michała Archaniola

Gmina Stary Brus, pow. włodawski, woj. lubelskie.

Dekanat¹⁸²⁸:

- parczewski diecezji chełmskiej (-1833-1865-).

Cerkiew filialna:

¹⁸²⁶ Rejestr zabytków w Polsce, Narodowy Instytut Dziedzictwa www.nid.pl (v. 18.10.2019).

¹⁸²⁷ Monitor Polski 1919, Nr 135, s. 1.

¹⁸²⁸ Rocznik RWCh 1847, s. 295; APL ChKG, sygn. 35/95/0/9.3/245, k. 13.

- Brus /Stary Brus/ (-1842-1847-).

Kolatorzem cerkwi był Piotr Horoch (-1842-)¹⁸²⁹.

W 1853 roku grzebano zmarłych na cmentarzu oddalonym od cerkwi¹⁸³⁰.

Tabela 607 – Chronologiczny wykaz proboszczów/administratorów greckokatolickiej parafii Wołoskowola

Imię/imiona i nazwisko	Okres sprawowania funkcji
Łukasz Masiukiewicz, -1826	-21.10.1826; administrator
Faustyn Parczewski, 1821-	-1847-; administrator
Ludwik Zatkalik, 1831-	-1863-; administrator

Diak:

- Jan Jarmołaj z cerkwi Wytyczno¹⁸³¹.

11.80. Woskrzenice (RG), św. Michała Archanioła

Gmina Biała Podlaska, pow. bialski, woj. lubelskie.

Dekanat¹⁸³²:

- bialski diecezji chełmskiej (-1833-1865-).

Tabela 608 – Chronologiczny wykaz proboszczów/administratorów greckokatolickiej parafii Woskrzenice

Imię/imiona i nazwisko	Okres sprawowania funkcji
Andrzej Żukowski, 1774-1852	02.04.1808-07.10.1814; proboszcz
Emilian Starkiewicz, 1819-	-1847-1863-; administrator

11.81. Woskrzenice /Woskrzenice Duże/ (RL), św. Michała Archanioła, diecezja siedlecka

Gmina Biała Podlaska, pow. bialski, woj. lubelskie.

Dekanat:

- bialsko-północny diecezji siedleckiej (25.03.1992-2020-).

Parafię erygował, **31 sierpnia 1925** roku, biskup podlaski Henryk Przeździecki¹⁸³³.

Tabela 609 – Chronologiczny wykaz proboszczów/administratorów rzymskokatolickiej parafii Woskrzenice

¹⁸²⁹ APL ChKG, sygn. 35/95/0/14/1167, k. 461, 462.

¹⁸³⁰ APL ChKG, sygn. 35/95/0/9.3/245, k. 13.

¹⁸³¹ APL ChKG, sygn. 35/95/0/14/1184, k. 37.

¹⁸³² Rocznik RWCh 1847, s. 288; APL ChKG, sygn. 35/95/0/14/1167, k. 19, 20.

¹⁸³³ AAN MWRiOP, sygn. 2/14/0/5/466, k. 215.

Imię/imiona i nazwisko	Okres sprawowania funkcji
Waldemar Tkaczuk	-2019-; proboszcz

11.82. Woźuczyn (RL), 25.02.1409-, Nawiedzenia NMP /Visitatio BMV/, diecezja zamojsko-lubaczowska

Gmina Rachanie, pow. tomaszowski, woj. lubelskie.

Dekanat¹⁸³⁴:

- grabowiecki diecezji chełmskiej (09.07.1604-15.09.1694-20.07.1717-1772),
- tyszowiecki diecezji lubelskiej (-1839-1864-; -1918-1928-),
- tomaszowski diecezji lubelskiej (-1869-1916-),
- tomaszowski-północny diecezji zamojsko-lubaczowskiej (25.03.1992-2019-).

Kaplica:

- na cmentarzu (-1879-2019-). Drewniana a następnie murowana.



Zdjęcie 40 – Rok 2013, 31 maja. Kaplica na cmentarzu w Woźuczynie. Foto Henryk Kulik.

Wzmianka o kościele w Woźuczynie występuje w **1409** roku¹⁸³⁵.

Fundatorem kolejnego (co najmniej drugiego) drewnianego kościoła w Woźuczynie (19.07.**1595**) był Jakub Woźuczynski¹⁸³⁶.

Biskup chełmski Stanisław Gomoliński, **18 sierpnia 1595** roku w Kumowie, potwierdza odnowienie fundacji parafii w Woźuczynie dokonane przez Jakuba Woźuczynskiego¹⁸³⁷.

Fundator kolejnego (co najmniej trzeciego) kościoła, z murowanym prezbiterium, w Woźuczynie (ok. **1648**) był Jacek Woźuczynski¹⁸³⁸.

Fundatorem obecnego kościoła był Wilhelm Mier, wzniesiony w **1742** roku (około).

¹⁸³⁴ Spis DL 1840, s. 91; Spis DL 1864, s. 12; Spis DL 1865, s. 15; Spis DL 1880, s. 40; Spis DL 1881, s. 39; Spis DL 1897, s. 62; Spis DL 1909, s. 69; Spis DL 1915, s. 48; Spis DL 1917, s. 48; Spis DL 1923, s. 79; Spis DL 1929, s. 95; Concilia Poloniae T.9, s. 9-20, 66-78, 83-130, 214-292.

¹⁸³⁵ Spis DL 1912, s. 48; Swieżawski Aleksander, „Z pradziejów Łaszczowa”, Rocznik Tomaszowski, R.I, 1983 (druk 1984), s. 17-21.

¹⁸³⁶ KZSP T8Z17, s. 80, 81.

¹⁸³⁷ AAL AKGDL, sygn. 60/A/153, k. 96-98.

¹⁸³⁸ KZSP T8Z17, s. 80, 81.

Konsekracji kościoła dokonuje, w **1750** roku, biskup chełmski Józef Eustachy Szembek¹⁸³⁹.

6 października **1745** roku w Radziechowie Wilhelm Mier dokonuje zapisu 3000 złp z procentem „siedem od sta” na dobrach Wożuczyn dla kościoła parafialnego w Wożuczynie. Zapis został oblatowany w **1746** roku w aktach grodzkich bełskich¹⁸⁴⁰.

2 lipca **1826** roku na dobrach Wożuczyn była zapisana kwota 3000 złp z 5% dla kościoła wożuczynskiego (chodzi o kwotę zapisaną jeszcze przez Wilhelma Miera)¹⁸⁴¹.

W **1827** roku do parafii należały m.in. następujące miejscowości: Czartowczyk, Kraczew, Michalów, Siemierz, Siemnice, Wożuczyn, Zwiartów, Zwiartówek¹⁸⁴².

Według mapy i pomiaru z **1838** roku, sporządzonych przez przysięgłego Józefa Pankiewicza, w posiadaniu parafii i proboszcza znajdowało się 3 wóki 8 morgów 1504 sążni kwadratowych (1 morg wiedeński=1600 sążni kwadratowych) i miary wiedeńskiej gruntów¹⁸⁴³.

Ks. proboszcz Jan Kanty Boryski, przed 18 września **1847** roku, dokonał zapisu 105 r.s. 67,5 kop. na rzecz domu szpitalnego w Wożuczynie, z zabezpieczeniem na dobrach Miętkie¹⁸⁴⁴.

13 lutego **1861** roku zabudowania kościelne były ubezpieczone od ognia na sumę 4830 rs¹⁸⁴⁵.

W **1901** roku do parafii należały następujące miejscowości: Czartowczyk, Kraczew, Kozia Wola, Michalów, Siemierz, Siemnice, Wyhada [], Wożuczyn, Zwiartów, Zwiartówek¹⁸⁴⁶.

W **1904** roku Antoni Gałczyński, dziedzic Czartowczyka, podarował wraz z żoną Zofią z Horodyskich puszkę na sakrament do kościoła w Wożuczynie¹⁸⁴⁷.

Tomasz Wydźga, kolejny właściciel Wożuczyna (-**1905-1907**-), pełnił rolę kolatora kościoła w Wożuczynie. Tomasz Wydźga wybudował plebanię i podarował ziemię na powiększenie cmentarza¹⁸⁴⁸.

17 czerwca **1925** roku podczas burzy od uderzenia pioruna wybuchł pożar, który strawił 7 zabudowań mieszkalnych, 7 stodół, 17 stajni, 9 obór, 5 chlewów, 4 szopy i jedną sztukę trzody chlewnej. Wartość strat oszacowano na 22000 zł¹⁸⁴⁹.

19 października **2014** roku parafia w Wożuczynie liczyła 3200 wiernych¹⁸⁵⁰.

W podziemiach kościoła pochowani są m.in.:

- Wilhelm Mier (**1850**; fundator kościoła).

Tabela 610 – Chronologiczny wykaz administratorów/proboszczów rzymskokatolickiej parafii Wożuczyn

Imię/imiona i nazwisko	Okres sprawowania funkcji
Piotr z Wożuczyna ¹⁸⁵¹	25.02.1409-31.12.1424-; rektor

¹⁸³⁹ Spis DL 1912, s. 48; Epitafium w kościele Nawiedzenia Najświętszej Marii Panny w Wożuczynie; Borkowski G, s. 407.

¹⁸⁴⁰ APL TKZLublin, sygn. 35/650/0/1/313, k. 3, 4.

¹⁸⁴¹ APL TKZLublin, sygn. 35/650/0/1/313, k. 40-62, 96.

¹⁸⁴² APL APRWożuczyn, sygn. 35/1961/0/2.4/20.

¹⁸⁴³ APL TKZLublin, sygn. 35/650/0/1/313, k. 350-357.

¹⁸⁴⁴ APL KancelariaMSGŁ, sygn. 35/234/0/-/36, k. 87.

¹⁸⁴⁵ APL TKZLublin, sygn. 35/650/0/1/313, k. 364, 365.

¹⁸⁴⁶ Spis DL 1902, s. 66.

¹⁸⁴⁷ Kubicki Cz.3 t. 2, s. 119.

¹⁸⁴⁸ Kubicki Cz.3 t. 2, s. 119.

¹⁸⁴⁹ GŁ 1925, Nr 171, s. 4.

¹⁸⁵⁰ Zamojski Informator Diecezjalny, Zamość, 2014, Nr 4, s. 591.

¹⁸⁵¹ ZDM, Nr 1223, 1351; Dzieje ChK, s. 51.

Imię/imiona i nazwisko	Okres sprawowania funkcji
Jakub Skwarski, -1662	-1661-; proboszcz
Józef Skocki, -1723	-1711-1716-; proboszcz
Felicjan Chrzanowski /Jan/	-13.11.1759-1776-; proboszcz (1756-1776)
Józef Słomkowski /Stomowski/	-1776-; proboszcz (1776-1806)
Jan Kanty Boryski, 1780-1847	1810-ok. 31.12.1833; proboszcz
Aleksander Zakrzewski, 1804-1868	ok. 01.01.1834-29.07.1868; proboszcz
Roman Leszek, 1827-1870	ok. 28.07.1868- ok. 22.08.1868; tymczasowy administrator
Stanisław Skurzyński, 1824-1909	ok. 29.08.1868-ok. 17.08.1872-; administrator, proboszcz
Franciszek Ludwik Biernacki, 1840-1877	ok. 19.08.1872-26.08.1877; administrator
Karol Ferencowicz, 1837-1890	26.08.1877-ok. 10.02.1878; tymczasowy administrator, wikariusz
Franciszek Matraś, 1830-	ok. 13.02.1878-1880-; administrator
Florenty Antoni Borowski, 1836-1898	1883-1887; proboszcz
Franciszek Krześniak /Remigiusz/, 1836-	-1891-kwiecień 1892; administrator
Czesław Jaroszewicz, 1865-1940	06.05.1892-05.10.1896; administrator
Władysław Kopeć, 1867-1938	05.10.1896-11.08.1908/ok. 06.09.1908; administrator/proboszcz
Henryk Jołkowski, 1873-1910	ok. 20.09.1908-10.06.1910; administrator
Wiktor Czarkowski, 1865-1911	10.06.1910-11.07.1910; tymczasowy administrator, dziekan
Kazimierz Łuczyński, 1879-1926	12.07.1910-1924; administrator 1924-01.08.1926; proboszcz
Antoni Gryczyński, 1851-1943	1927-1935; proboszcz
Jan Bryłowski, 1887-1942	-21.03.1942 /1940/; proboszcz, zginął w Dachau
Wiktor Guz, 1904-1995	-1961-; proboszcz (1944-1963)
Edward Szeliga, 1930-2015	1975-1982; administrator
Mieczysław Startek, 1959-	2007-17.08.2013; proboszcz
Bogdan Jaworowski, 1969-	17.08.2013-2020-; proboszcz

Organiści (biogramy w GSB):

- Andrzej Szyprowski (-1837-),
- Antoni Chojnacki (-1910-1912-).



Zdjęcie 41 – Rok 2013, 31 maja. Wjazd i wejście na cmentarz w Wozuczynie. Foto Henryk Kulik.

11.83. Wólka Lubelska (RL), archidiecezja lubelska

Tabela 611 – Chronologiczny wykaz administratorów/proboszczów rzymskokatolickiej parafii Wólka Lubelska

Imię/imiona i nazwisko	Okres sprawowania funkcji
Wojciech Piotr Szlachetka	22.06.2011-30.06.2012; administrator

11.84. Wólka Panińska (RL), 01.08.2015-, Matki Bożej Bolesnej, diecezja zamojsko-lubaczowska

Gmina Zamość, pow. zamojski, woj. lubelskie.

Dekanat:

- zamojski diecezji zamojsko-lubaczowskiej (01.08.2015-2020-).

Parafię erygował, **1 sierpnia 2015** roku, biskup zamojsko-lubaczowski Marian Rojek. Parafia powstała z terenu parafii św. Krzyża w Zamościu.

Tabela 612 – Chronologiczny wykaz administratorów/proboszczów rzymskokatolickiej parafii Wólka Panińska

Imię/imiona i nazwisko	Okres sprawowania funkcji
Jan Cielica, 1967-	01.08.2015-2020-; proboszcz

11.85. Wólka Ratajska (RL)

Tabela 613 – Chronologiczny wykaz administratorów/proboszczów rzymskokatolickiej parafii

Wólka Ratajska

Imię/imiona i nazwisko	Okres sprawowania funkcji
Hermegild Frąkała, 1940-2005	1988-1989; proboszcz

11.86. Wygnanowice (RL), 1946-, Narodzenia NMP, archidiecezja lubelska

Gmina Rybczewice, pow. świdnicki, woj. lubelskie.

Dekanat:

- (...) diecezji lubelskiej (09.03.1946/17.10.1946-),
- piasecki archidiecezji lubelskiej (25.03.1992-2020-).

Tabela 614 – Chronologiczny wykaz administratorów/proboszczów rzymskokatolickiej parafii Wygnanowice

Imię/imiona i nazwisko	Okres sprawowania funkcji
Antoni Chodorowski, 1911-1969	09.03.1946-1960, proboszcz
Zbigniew Andrzej Borowski, 1955-2018	; proboszcz

11.87. Wyrozęby [Wyrozęby-Podawce] (RL), św. Trójcy (SSS. Trinitatis), diecezja drohiczyńska

Gmina Repki, pow. sokołowski, woj. mazowieckie.

Dekanat¹⁸⁵²:

- (...) diecezji podlaskiej (-1849-),
- sokołowski diecezji lubelskiej (-1909-),
- (...) diecezji podlaskiej (24.09.1918-),
- sokołowski diecezji drohiczyńskiej (25.03.1992-2020-).

Kaplica:

- Repki, BMV (-1909-).

Tabela 615 – Chronologiczny wykaz administratorów/proboszczów rzymskokatolickiej parafii Wyrozęby

Imię/imiona i nazwisko	Okres sprawowania funkcji
Franciszek Niemiera, 1807-1889	wrzesień 1849-; administrator
Julian Brześciański, 1821-1909	sierpień 1849-22.05.1909; proboszcz
Feliks Franczewski, 1866-	05.01.1922-01.04.1924; proboszcz

11.88. Wyszatycze /Vysschaticze/ (RL), św. Mikołaja

Gmina Żurawica, pow. przemyski, woj. podkarpackie.

¹⁸⁵² Spis DL 1909, s. 111

28 września **1419** roku król Władysław Jagiełło uposaża kościół parafialny w Wyszatycach¹⁸⁵³.

11.89. Wysokie (RL), 1413-, św. Michała Archanioła (S. Michael Archang.), archidiecezja lubelska

Gmina Wysokie, pow. lubelski, woj. lubelskie.

Dekanat¹⁸⁵⁴:

- urzędowski archidiaconatu zawichojskiego diecezji krakowskiej,
- krasnostawski diecezji lubelskiej (-1839-1848-; -1909-1919-),
- turobiński diecezji lubelskiej (-1936-),
- turobiński archidiecezji lubelskiej (25.03.1992-2020-).

Kościół parafialny, przy pierwszej erekcji, był pod wezwaniem Assumpt. BMV¹⁸⁵⁵.

W dniach 19-20 września **1936** roku parafię wizytował sufragan lubelski Adolf Józef Jełowicki¹⁸⁵⁶

Tabela 616 – Chronologiczny wykaz administratorów/proboszczów rzymskokatolickiej parafii Wysokie

Imię/imiona i nazwisko	Okres sprawowania funkcji
Piotr Krasuski /Krassuski/, 1774-	-1839-ok. 28.06.1848; proboszcz
Jan Szydoczyński, 1815-1885	ok. 05.07.1848-ok. 25.08.1849; administrator
Tomasz Tokarski, 1814-1895	ok. 30.08.1849-25.10.1895; proboszcz
Walenty Goliński, 1865-1948	-31.12.1899-ok. 08.12.1902; administrator
Antoni Rudziński, 1872-1942	ok. 11.12.1902-ok. 30.09.1905; administrator
Antoni Chotyński, 1873-	ok. 11.10.1905-; administrator
Albin Jędrzejewski, 1864-	-1908-; administrator
Władysław Marian Wąsowicz, 1881-1919	1914-13.03.1919; administrator
Eugeniusz Władysław Szyprowski, 1870-1919	marzec 1919-08.04.1919; administrator; nie zdążył objąć parafii
Tadeusz Tworek, 1883-1963	-ok. 14.10.1920; proboszcz
Czesław Godlewski	październik 1920-ok. sierpień 1922; proboszcz
Michał Kurczyński, 1869-	ok. sierpień 1922-13.09.1922; proboszcz
Antoni Kotyło, 1877-1945	13.09.1922-07.08.1924; proboszcz
Teodor Cybulski, 1885-1966	-17.04.1966; proboszcz
Kazimierz Gacan	-17.04.2003; proboszcz

¹⁸⁵³ ZDM, Nr 1884.

¹⁸⁵⁴ Spis DL 1840, s. 77; Spis DL 1846, s. 11; Spis DL 1909, s. 61.

¹⁸⁵⁵ Spis DL 1909, s. 61.

¹⁸⁵⁶ WiadLub 1936, Nr 8, s. 247.

11.90. Wysokie Mazowieckie (PR)

Gmina Wysokie Mazowieckie, pow. wysokomazowiecki, woj. podlaskie.

Na podstawie rozporządzenia Ministra Rolnictwa i Dóbr Państwowych w przedmiocie ustanowienia zarządu państwowego nad majątkami i osadami pocerkiewnymi, znajdującymi się na obszarze byłego Królestwa Kongresowego z 16 czerwca **1919** roku majątek cerkwi Wysokie Mazowieckie został objęty zarządem państwowym przez Zarząd Okręgu Dóbr Państwowych w Siedlcach¹⁸⁵⁷.

11.91. Wysokie Mazowieckie (RG)

Gmina Wysokie Mazowieckie, pow. wysokomazowiecki, woj. podlaskie.

Dekanat¹⁸⁵⁸:

- tykociński diecezji chełmskiej (-1842-1847-),
- augustowski diecezji chełmskiej (-1863-).

Kolatorem cerkwi był rząd (-1842-)¹⁸⁵⁹.

Tabela 617 – Chronologiczny wykaz proboszczów/administratorów greckokatolickiej parafii Wysokie Mazowieckie

Imię/imiona i nazwisko	Okres sprawowania funkcji
Laurenty Niedziński, 1819-	-1847-; administrator
Feliks Bańkowski, 1805-	-1863-; administrator

11.92. Wyszaków (RL), Podwyższenia Krzyża św. (S. Crucis), diecezja siedlecka

Gmina Liw, pow. węgrowski, woj. mazowieckie.

Dekanat:

- węgrowski diecezji lubelskiej (-1879-24.09.1918),
- (...) diecezji podlaskiej (24.09.1918-25.03.1992),
- grębkowski diecezji siedleckiej (25.03.1992-2020-).

Tabela 618 – Chronologiczny wykaz administratorów/proboszczów rzymskokatolickiej parafii Wyszaków

Imię/imiona i nazwisko	Okres sprawowania funkcji
Stanisław Broniszewski, 1826-1916	-31.12.1879; proboszcz
Roman Branik, 1840-1921	01.01.1880-ok. 02.10.1889; administrator
Ludwik Broniszewski	ok. 20.10.1889-ok. lipiec 1890
Mikołaj Wydzga, -1901	-15.09.1901, administrator

¹⁸⁵⁷ Monitor Polski 1919, Nr 135, s. 1.

¹⁸⁵⁸ Rocznik RWCh 1847, s. 298; Spis DGCh 1863, s. 5.

¹⁸⁵⁹ APL ChKG, sygn. 35/95/0/14/1167, k. 481, 482.

Imię/imiona i nazwisko	Okres sprawowania funkcji
Stanisław Werbenko, 1867-	-1908-; administrator
Franciszek Małyś, 1886-	20.07.1923-23.11.1928; administrator
Stanisław Szczepański	ok. listopad 1928-; proboszcz
Antoni Grodzki, 1902-	ok. grudzień 1935-; proboszcz

11.93. Wytyczno (PR)

Gmina Urszulin, pow. włodawski, woj. lubelskie.

Tabela 619 – Chronologiczny wykaz proboszczów/administratorów prawosławnej parafii Wytyczno

Imię/imiona i nazwisko	Okres sprawowania funkcji
Piotr Kopystiański	-1885-; proboszcz

11.94. Wytyczno (RG), Podwyższenia św. Krzyża

Gmina Urszulin, pow. włodawski, woj. lubelskie.

Dekanat¹⁸⁶⁰:

- parczewski diecezji chełmskiej (-1833-1865-).

W **1853** roku grzebano zmarłych nadal tylko na cmentarzu przy cerkwi¹⁸⁶¹.

Tabela 620 – Chronologiczny wykaz proboszczów/administratorów greckokatolickiej parafii Wytyczno

Imię/imiona i nazwisko	Okres sprawowania funkcji
Hilary Panasiński, 1811-1859	-01.01.1845-ok. 16.03.1845; administrator
Szymon Zienkiewicz, 1815-	ok. 22.05.1845-; administrator
Michał Zatkalik, 1823-	01.01.1846-ok. 21.10.1853; administrator
Andrzej Żypowski, 1829-	ok. 13.11.1853-ok. 05.08.1855; administrator
Ludwik Zatkalik, 1831-	ok. 07.09.1855-17.03.1865-; administrator
Paweł Łącki, 1831-	ok. 01.04.1865-ok. 21.05.1866; administrator
L. Zatkalik ¹⁸⁶²	ok. 01.08.1866-ok. 24.04.1867; administrator
Antoni Zahorowicz, 1821-	ok. 06.06.1867-31.12.1867; administrator
Grzegorz Stecuła	01.01.1868-ok. 28.05.1869; proboszcz
Michał Somik	ok. 29.06.1869-1870-; administrator

Diaci:

¹⁸⁶⁰ Rocznik RWCh 1847, s. 295; APL ChKG, sygn. 35/95/0/9.3/245, k. 13.

¹⁸⁶¹ APL ChKG, sygn. 35/95/0/9.3/245, k. 13.

¹⁸⁶² APL APGWytyczno, sygn. 35/2176/0/2.1/2.

- Aleksander Ulanicki¹⁸⁶³ (-01.09.1851-).
- Jan Jarmołaj vel Oleszczuk (1860-10.07.1862-). Urodził się 1839 roku (około)¹⁸⁶⁴.
- Jan Jarmoszuć (-1867-; patrz GSB).

12. Z – wykaz parafii

12.1. Zabitek (PR)

Na podstawie rozporządzenia Ministra Rolnictwa i Dóbr Państwowych w przedmiocie ustanowienia zarządu państwowego nad majątkami i osadami pocerkiwnymi, znajdującymi się na obszarze byłego Królestwa Kongresowego z 16 czerwca 1919 roku majątek cerkwi Zabitek (gmina Ludwin, pow. lubartowski) został objęty zarządem państwowym przez Zarząd Okręgu Dóbr Państwowych w Radomiu¹⁸⁶⁵.

12.2. Zabłocie (NE)

Gmina Kodeń, pow. bialski, woj. lubelskie.

Tabela 621 – Chronologiczny wykaz proboszczów/administratorów neounickiej parafii Zabłocie

Imię/imiona i nazwisko	Okres sprawowania funkcji
Andrzej Hryciuk (Gryciuk)	-grudzień 1925-1928-; proboszcz

W grudniu 1926 roku ks. Hryciuk „nominalnie kierujący parafią unicką w Zabłociu”, wraz z unickim ks. Tichowskim, domagał się od ks. Struk-Strukowa, proboszcza parafii prawosławnej w Zabłociu, przekazania unitom kaplicy cmentarnej na cmentarzu¹⁸⁶⁶.

12.3. Zabłocie (PR)

Gmina Kodeń, pow. bialski, woj. lubelskie.

Tabela 622 – Chronologiczny wykaz proboszczów/administratorów prawosławnej parafii Zabłocie

Imię/imiona i nazwisko	Okres sprawowania funkcji
Andrzej Hryciuk /Gryciuk/	-1921-sierpień 1925-; proboszcz
Piotr Struk-Strukow	-grudzień 1925-czerwiec 1926-; proboszcz

12.4. Zabłocie (RG), św. Mikołaja Arcybiskupa

Gmina Kodeń, pow. bialski, woj. lubelskie.

¹⁸⁶³ APL ChKG, sygn. 35/95/0/14/1186, k. 303.

¹⁸⁶⁴ APL ChKG, sygn. 35/95/0/14/1184, k. 37.

¹⁸⁶⁵ Monitor Polski 1919, Nr 135, s. 1.

¹⁸⁶⁶ AAN MWRiOP, sygn. 2/14/0/5/393, k. 222.

Dekanat¹⁸⁶⁷:

- kodeński diecezji chełmskiej (-1833-1865-).

Tabela 623 – Chronologiczny wykaz proboszczów/administratorów greckokatolickiej parafii Zabłocie

Imię/imiona i nazwisko	Okres sprawowania funkcji
Jan Bojarski	-1823-1825-; proboszcz
Jan Bojarski, 1822-	1844-30.11.1848; administrator 01.12.1848-1863-; proboszcz

12.5. Zabłotce /Zabołotce/ (RL), św. Trójcy

Współcześnie wieś Zabołotce, rejon iwanicki, obwód wołyński, Ukraina.

Dekanat¹⁸⁶⁸:

- włodzimierski diecezji łuckiej (-1937-).

Kaplica:

- Iwanicze, cmentarz wojskowy (-1937-).

Kościół wmurowany w **1773** roku z fundacji Michała Gurowskiego. Konsekrowany w **1774** roku przy sufragana łuckiego Franciszka Komornickiego¹⁸⁶⁹.

W **1840** roku zamknięty przez władze carskie.

W **1920** roku odzyskany i w **1921** roku odrestaurowany za proboszcza ks. Antoniego Staniszewskiego.

11 lipca **1943** roku OUN-UPA dokonała zbrodni wiernych podczas nabożeństwa.

Tabela 624 – Chronologiczny wykaz administratorów/proboszczów rzymskokatolickiej parafii Zabłotce

Imię/imiona i nazwisko	Okres sprawowania funkcji
Józef Aleksandrowicz, 1869-1943	-1936-11.07.1943; proboszcz

12.6. Zaborce (PR), filia parafii Bereść

Gmina Trzeszczany, pow. hrubieszowski, woj. lubelskie.

Patrz „Monografia greckokatolickiej, prawosławnej parafii *Nawiedzenia* NMP w Bereściu”.

12.7. Zaborce (RG), św. Demetriusza Męczennika

¹⁸⁶⁷ Rocznik RWCh 1847, s. 292; APL ChKG, sygn. 35/95/0/14/1185, k. 43; APL ChKG, sygn. 35/95/0/14/1167, k. 27-30.

¹⁸⁶⁸ Spis Łuck, 1917, s. 93

¹⁸⁶⁹ Spis Łuck, 1917, s. 93

Gmina Trzeszczany, pow. hrubieszowski, woj. lubelskie.

Dekanat:

- hrubieszowski diecezji chełmskiej (-1760-).

Informacja znajdzie się w: „Monografia greckokatolickiej, prawosławnej parafii *Nawiedzenia NMP w Bereściu*”.

12.8. Zagłoba (RL) / wcześniej Dratów, 07.03.1924-, NMP Królowej Polski, archidiecezja lubelska

Gmina Wilków, pow. opolski, woj. lubelskie.

Dekanat:

-

Parafię erygował, 7 marca **1924** roku, biskup lubelski Leon Marian Fulman.

Parafię organizował ks. Walerian Markl, mieszkający przy kaplicy we wsi Dratów¹⁸⁷⁰.

W dniach 14-15 czerwca **1926** roku sufragan lubelski Adolf Józef Jełowicki przeprowadził wizytację parafii¹⁸⁷¹.

Tabela 625 – Chronologiczny wykaz administratorów/proboszczów rzymskokatolickiej parafii Zagłoba

Imię/imiona i nazwisko	Okres sprawowania funkcji
Walerian Markl (RL), 1886-1957	07.03.1924-; administrator
Jan Pęziół, 1931-	1972-1976; proboszcz
Jerzy Tadeusz Hanaj	-26.06.2012; proboszcz

12.9. Zagrody Lubartowskie (PR)

Współcześnie część miasta Lubartów (od 1 kwietnia 1927 roku).

Na podstawie rozporządzenia Ministra Rolnictwa i Dóbr Państwowych w przedmiocie ustanowienia zarządu państwowego nad majątkami i osadami pocerkiwnymi, znajdującymi się na obszarze byłego Królestwa Kongresowego z 16 czerwca **1919** roku majątek cerkwi Zagrody Lubartowskie (gmina Łuck /współcześnie nazwa miejscowości Łucka/, pow. lubartowski) został objęty zarządem państwowym przez Zarząd Okręgu Dóbr Państwowych w Radomiu¹⁸⁷².

12.10. Zaklików (RL), Trójcy Przenajświętszej (SSS. Trinit.), diecezja sandomierska

Gmina Zaklików, pow. stalowowolski, woj. podkarpackie

¹⁸⁷⁰ GŁ 1924, Nr 68, s. 3.

¹⁸⁷¹ WiadLub 1926, Nr 5, s. 153.

¹⁸⁷² Monitor Polski 1919, Nr 135, s. 1.

Dekanat¹⁸⁷³:

- urzędowski diecezji krakowskiej (),
- zaklikowski diecezji lubelskiej (-1839-1848-),
- janowski diecezji lubelskiej (-1897-1914-),
- zaklikowski diecezji lubelskiej (-1919-),
- zaklikowski diecezji sandomierskiej (25.03.1992-2020-).

Kaplica:

- Zaklików, cmentarz (-1897-1914-).

9 czerwca **1919** roku odbyła się wizytacja kanoniczna parafii Zaklików przeprowadzona przez biskupa sufragana lubelskiego Adolfa Józefa Jełowickiego¹⁸⁷⁴.

Tabela 626 – Chronologiczny wykaz administratorów/proboszczów rzymskokatolickiej parafii Zaklików

Imię/imiona i nazwisko	Okres sprawowania funkcji
Józef Urlowski /Urlikowski/	-19.06.1791-09.10.1793-; proboszcz
Franciszek Jan Nowakowski, 1805-1876	-1839-1876; proboszcz
Robert Kleszczyński, 1821-1889	ok. kwiecień 1887-25.02.1889; administrator
Wiktor Suski, 1867-1919	1902-24.04.1919; administrator
Piotr Kwoczyński, 1871-1965	-1919-1920-; administrator
Antoni Gieysztor	ok. kwiecień 1924-ok. kwiecień 1932; proboszcz
Mikołaj Bobolewski, 1872-1946	01.04.1932-02.03.1936; proboszcz
Piotr Tarnowski, 1930-2016	1986-2008; proboszcz

12.11. Zakrzówek (PR)

Gmina Zakrzówek, pow. kraśnicki, woj. lubelski

Dekanat¹⁸⁷⁵:

- (?) diecezji chełmsko-lubelskiej (31.07.1905-1915-; nie wskazano dekanatu).

Tabela 627 – Chronologiczny wykaz administratorów/proboszczów prawosławnej parafii Zakrzówek

Imię/imiona i nazwisko	Okres sprawowania funkcji

12.12. Zakrzówek (RL), św. Mikołaja (S. Nicolai), archidiecezja lubelska

Gmina Zakrzówek, pow. kraśnicki, woj. lubelskie.

¹⁸⁷³ Spis DL 1840, s. 92; Spis DL 1846, s. 22; Spis DL 1849, s. 23; Spis DL 1865, s. 14; Spis DL 1898, s. 48; Spis DL 1909, s. 55; Spis DL 1915, s. 39.

¹⁸⁷⁴ ZLub 1919, Nr 210, s. 2.

¹⁸⁷⁵ PKLG 1909, s. 259; PKLG 1910, s. 285; PKLG 1911, s. 285; PKLG 1912, s. 298.

Dekanat¹⁸⁷⁶:

- urzędowski diecezji lubelskiej (-1839-1864-),
- janowski diecezji lubelskiej (-1897-1914-),
- kraśnicki diecezji lubelskiej (-1919-),
- zakrzowiecki archidiecezji lubelskiej (25.03.1992-2020-).

W **1853** roku ukończono budowę kościoła w Zakrzówku. Wydano 10313 rubli i 47½ kopiejek¹⁸⁷⁷.

22 czerwca **1919** roku odbyła się wizytacja kanoniczna parafii Zakrzówek przeprowadzona przez biskupa sufragana lubelskiego Adolfa Józefa Jełowickiego¹⁸⁷⁸.



Odcisk 28 – Rok 1934, 6 października. Odcisk pieczęci Urzędnika Stanu Cywilnego Parafii r.l. w Zakrzówku.

Tabela 628 – Chronologiczny wykaz proboszczów/administratorów rzymskokatolickiej parafii Zakrzówek

Imię/imiona i nazwisko	Okres sprawowania funkcji
Michał Lenkiewicz, 1799-1864	1830-marzec 1851; proboszcz z przerwą na wikariusza w Krzeszowie
Tomasz Dawidowski, 1810-1865	-1851-18.04.1865; proboszcz
Aleksander Słomczyński, 1829-1890	1864-23.12.1890; proboszcz
Władysław Frankowski, 1855-1930	14.12.1890-1905-; administrator
Wiktor Słowakiewicz /Sławakiewicz/, 1860-1920	-1908-1911; administrator
Albin Jędrzejewski, 1864-1929	-08.06.1914-17.10.1929; administrator/proboszcz
Jan Skwara, 1869-	ok. czerwiec 1930-; proboszcz
Michał Hieronim Franciszek Siekierzyński, 1801-1884	1831-1832; proboszcz
Wojciech Bojarczuk, 1874-1961	23.04.1933-22.01.1961; administrator
Stanisław Kielboń, 1911-1981	proboszcz

¹⁸⁷⁶ Spis DL 1840, s. 94; Spis DL 1846, s. 23; Spis DL 1915, s. 39.

¹⁸⁷⁷ PamRM 1854, T.27, z.11, s.543.

¹⁸⁷⁸ ZLub 1919, Nr 210, s. 2.

Imię/imiona i nazwisko	Okres sprawowania funkcji
Edward Szeliga, 1930-2015	1982-1999; administrator a następnie proboszcz

Organiści (biogramy w GSB):

- Jan Marczewski (-1890-).

12.13. Załuże (RG), Opieki Matki Bożej

Gmina Lubaczów, pow. lubaczowski, woj. podkarpackie.

Cerkiew drewniana została wybudowana w **1700** roku¹⁸⁷⁹.

Cerkiew była określana jako zabytkowa (-**1969**-).

12.14. Załuże (RL), 01.03.1979-, Matki Bożej Opieki, diecezja zamojsko-lubaczowska

Gmina Lubaczów, pow. lubaczowski, woj. podkarpackie.

Dekanat¹⁸⁸⁰:

- (01.03.1979-),
- lubaczowski diecezji zamojsko-lubaczowskiej (25.03.1992-2020-).

Parafię erygował, **1 marca 1979** roku, administrator apostolski archidiecezji lwowskiej z siedzibą w Lubaczowie biskup Marian Józef Rechowicz.

Tabela 629 – Chronologiczny wykaz administratorów/proboszczów rzymskokatolickiej parafii Załuże

Imię/imiona i nazwisko	Okres sprawowania funkcji
<i>Stanisław Tymosz</i>	1990-1992
<i>Henryk Pokora</i>	1992-1994
<i>Piotr Podborny</i>	1994-1998
Jerzy Sopol, 1962-	1998-23.06.2008; proboszcz
Jan Cielica, 1967-	23.06.2008-01.08.2015; proboszcz
Tadeusz Maciejko, 1964-	01.08.2015-2019-; proboszcz

12.15. Zamch (PR)

Gmina Obsza, pow. biłgorajski, woj. lubelskie.

Dekanat¹⁸⁸¹:

- biłgorajski diecezji chełmsko-warszawskiej (23.05.1875-1892-),
- 2-gi biłgorajski diecezji chełmsko-warszawskiej (-1903031.07.1905),
- 2-gi biłgorajski diecezji chełmsko-lubelskiej (31.07.1905-1915-).

¹⁸⁷⁹ Spis DLubaczów 1969, s. 23.

¹⁸⁸⁰ Spis DZL 1995; Spis DZL 2010, s. 87.

¹⁸⁸¹ PKLG 1892, s. 226-232; PKLG 1909, s. 133; PKLG 1910, s. 137; PKLG 1911, s. 144; PKLG 1912, s. 146.

Do cerkwi należy 96 morgów ziemi z prawem serwitutowym. Ziemia została wydzierżawiona, przez władze okupacyjne (przed 1918 rokiem) wójtowi gminy Babice Kazimierzowi Grandzie¹⁸⁸².

Na podstawie rozporządzenia Ministra Rolnictwa i Dóbr Państwowych w przedmiocie ustanowienia zarządu państwowego nad majątkami i osadami pocerkiwnymi, znajdującymi się na obszarze byłego Królestwa Kongresowego z 16 czerwca 1919 roku majątek cerkwi Zamch (gmina Babice) został objęty zarządem państwowym przez Zarząd Okręgu Dóbr Państwowych w Radomiu¹⁸⁸³.

Tabela 630 – Chronologiczny wykaz proboszczów/administratorów greckokatolickiej parafii Zamch

Imię/imiona i nazwisko	Okres sprawowania funkcji
Andrzej Klimko	-1891-; proboszcz
Włodzimierz Uhrynowicz	-1903-1912-; proboszcz

12.16. Zamch (RG), św. Paraskiewy Męczenniczki

Gmina Obsza, pow. biłgorajski, woj. lubelskie.

Dekanat¹⁸⁸⁴:

- tarnogrodzki diecezji chełmskiej (-1833-1865-).

9 listopada 1829 roku zostało ustanowione bractwo przy cerkwi parafialnej, bractwo istniało w 1833 roku (wówczas do bractwa należało 27 osób)¹⁸⁸⁵.

Kolatorem cerkwi była Ordynacja Zamojska (-1842-)¹⁸⁸⁶.

Tabela 631 – Chronologiczny wykaz proboszczów/administratorów greckokatolickiej parafii Zamch

Imię/imiona i nazwisko	Okres sprawowania funkcji
Eliasz Koziejowicz	- luty 1794-marzec 1796-; proboszcz
Teodor Gruszkiewicz , -1839	-26.10.1807-08.08.1839; proboszcz
Julian Gruszkiewicz, 1805-	-1847-; administrator -1861-1863-; proboszcz

12.17. Zamch (RL), św. Jozafata, diecezja zamojsko-lubaczowska

Gmina Obsza, pow. biłgorajski, woj. lubelskie (gmina Babice, -1919-).

Dekanat:

¹⁸⁸² AAN MWRiOP, sygn. 2/14/0/5/872, k. 490, 491.

¹⁸⁸³ Monitor Polski 1919, Nr 135, s. 1.

¹⁸⁸⁴ Rocznik RWCh 1847, s. 297; APL ChKG, sygn. 35/95/0/14/1190, k. 17; APL ChKG, sygn. 35/95/0/14/1185, k. 8.

¹⁸⁸⁵ APL ChKG, sygn. 35/95/0/14/1167, k. 45, 46.

¹⁸⁸⁶ APL ChKG, sygn. 35/95/0/14/1167, k. 473, 474.

-

15 lutego **1919** roku Sidor Kot delegowany przedstawiciel społeczności prawosławnej w miejscowości Zamch (gmina Babice) złożył w MWRiOP w Warszawie prośbę o pozwolenie na otwarcie cerkwi w miejscowości Zamch¹⁸⁸⁷.

22 lutego 1919 roku została poświęcona cerkiew w miejscowości Zamch¹⁸⁸⁸.

28 czerwca **1936** roku kościół konsekrował sufragan lubelski Adolf Józef Jełowicki¹⁸⁸⁹.

Tabela 632 – Chronologiczny wykaz administratorów/proboszczów rzymskokatolickiej parafii Zamch

Imię/imiona i nazwisko	Okres sprawowania funkcji
Eugeniusz Szpyra, 1910-1999	-luty 1956-; proboszcz
Tomasz Jan Duda, 1935-2005	proboszcz

Organiści:

- Bolesław Cichocki¹⁸⁹⁰ (1929-).

12.18. Zamczysko (RG), klasztor

2 czerwca **1732** roku wizytację klasztoru zwanego Zamczysko leżącego nad Tanwią, przeprowadził biskup chełmski Felicjan Filip Wołodkowicz. Wówczas cerkiew nie posiadała żadnych funduszy. Na dwóch kopułach były umieszczone żelazne krzyże. Na dzwonnicy był cztery dzwony a przy elewacji były 3 dzwony¹⁸⁹¹.

10 stycznia **1733** roku wojewoda smoleński Michał Zamoyski utworzył fundusz dla klasztoru bazylianów¹⁸⁹².

Biskup wizytował cerkiew w **1738** roku a także w **1739** roku. W 1739 roku bazylianie mieli m.in. konie (3 szt.), parę wołów, krowy (4 szt.), drobne bydło (15 szt.), ule (5 szt.)¹⁸⁹³.

W 1739 roku w klasztorze przebywali zakonnicy:

- ks. Józef Lewkowicz, hegumen,
- ks. Sofroniusz Lewkowicz,
- ks. Justyn Maksymowicz,
- ks. Manczy Lisowski.

12.19. Zamłynie (RG)

Gmina Tyszowce, pow. tomaszowski, woj. lubelskie.

Określana, jako cerkiew tyszowiecka zamłyńska.

Cerkiew Zamłynie była cerkwią filialną cerkwi Tyszowce (-1847-1863-).

Tabela 633 – Chronologiczny wykaz proboszczów/administratorów prawosławnej cerkwi

¹⁸⁸⁷ AAN MWRiOP, sygn. 2/14/0/5/612, k. 486.

¹⁸⁸⁸ AAN MWRiOP, sygn. 2/14/0/5/872, k. 491.

¹⁸⁸⁹ WiadLub 1936, Nr 8, s. 266.

¹⁸⁹⁰ GŁ 1929, Nr 186, s. 4.

¹⁸⁹¹ APL ChKG, sygn. 35/95/0/5/100, k. 82-91.

¹⁸⁹² APL ChKG, sygn. 35/95/0/5/100, k. 82-91.

¹⁸⁹³ APL ChKG, sygn. 35/95/0/5/100, k. 82-91.

Zamłynie

Imię/imiona i nazwisko	Okres sprawowania funkcji
Antoni Suplikiewicz	-06.08.1770-; proboszcz

12.20. Zamość (PR), Kazańska Matka Boża (parafia)

Cerkiew funkcjonowała w Zamościu (1880-1888) przy 72. Tulskim Pułku Piechoty. Cerkiew posługiwała się własną pieczęcią urzędową z napisem w otoku: „Церкви Казанской Божьей Матери - 72. П. Тулскаво Полка” (na pieczęci nie widniała nazwa miejscowości).

Tabela 634 – Chronologiczny wykaz proboszczów/administratorów prawosławnej cerkwi Kazańskiej Matki Bożej w Zamościu

Imię/imiona i nazwisko	Okres sprawowania funkcji
Paweł Murzakiewicz	-1886-; ksiądz

12.21. Zamość (PR), św. Mikołaja Cudotwórcy

Miasto/powiat Zamość, woj. lubelskie.

Dekanat¹⁸⁹⁴:

- zamojski diecezji chełmsko-warszawskiej (23.05.1875-31.07.1905),
- zamojski diecezji chełmsko-lubelskiej (31.07.1905-1915-).

W dniach 8-9 maja 1906 roku biskup chełmsko-lubelski Eulogiusz przeprowadził wizytację parafii. Biskup przyjechał do cerkwi św. Mikołaja w Zamościu od strony Horyszowa Ruskiego. Dowódca 10. Pułku Kozaków Dońskich stacjonującego w Zamościu wysłał po biskupa do Horyszowa Ruskiego karetę wraz z konnym pocztem. Żołnierze stali szpalerami wzdłuż ulic poczawszy od Nowego Miasta. Przejazdowi biskupa towarzyszył śpiew zgromadzonego ludu. 9 maja na uroczystą mszę św. przybyli wierni z następujących parafii: Cześniaki, Horyszów Polski, Kosobudy, Sitno, Suchowola, Szewnia, Złojec¹⁸⁹⁵.

10 maja 1906 roku biskup odwiedził grób ks. Antoniego Gackiewicza oraz zwiedził Progimnazjum w Zamościu i wyjechał karetą do Chełma w towarzystwie konnego pocztu kozaków do pierwszego postoju tj. do Izbicy¹⁸⁹⁶.

20 października 1918 roku odbyła się uroczystość rekonyliacji kościoła pobazylińskiego w Zamościu¹⁸⁹⁷.

Na podstawie rozporządzenia Ministra Rolnictwa i Dóbr Państwowych w przedmiocie ustanowienia zarządu państwowego nad majątkami i osadami pocerkiwnymi, znajdującymi się na obszarze byłego Królestwa Kongresowego z 16 czerwca 1919 roku majątek cerkwi Zamość (miasto Zamość) został objęty zarządem państwowym przez Zarząd Okręgu Dóbr Państwowych w Radomiu¹⁸⁹⁸.

¹⁸⁹⁴ PKLG 1879, s. 80, 81; PKLG 1909, s. 170; PKLG 1910, s. 174; PKLG 1911, s. 180; PKLG 1912, s. 184.

¹⁸⁹⁵ CCZ 1906, Nr 13, s. 447-453.

¹⁸⁹⁶ CCZ 1906, Nr 13, s. 447-453.

¹⁸⁹⁷ KPZA 1918, Nr 20, s. 15.

¹⁸⁹⁸ Monitor Polski 1919, Nr 135, s. 1.

Tabela 635 – Chronologiczny wykaz proboszczów/administratorów prawosławnej parafii św. Mikołaja w Zamościu

Imię/imiona i nazwisko	Okres sprawowania funkcji
Antoni Reszetyłowicz, 1846-	-1878-22.01.1896; proboszcz
Piotr Kozłowski, 1836-1910	21.01.1896-ok. 04.04.1896; tymczasowy administrator, pomocnik proboszcza
Grzegorz <i>Mozołowski</i>	ok. 14.04.1896-ok. 24.05.1898; proboszcz
Aleksy Jakuta	ok. 31.05.1898-ok. 15.08.1898; tymczasowy administrator; pomocnik proboszcza
Emilian Bekarewicz	ok. 17.08.1898-ok. 08.07.1906; proboszcz
Piotr Hapanowicz	ok. 20.07.1906-1912-; proboszcz

Psalmiści (biogramy w GSB):

- Cyryl Bielecki (-1903-).

12.22. Zamość (PR), Zbawienia /Спасение/

Miasto/powiat Zamość, woj. lubelskie.

Dekanat:

- (...) archidiecezji warszawskiej i nowogiejorgijewskiej (-1869-23.05.1875),
- () diecezji chełmsko-warszawskiej (23.05.1875-31.07.1905; wymieniana poza dekanatami).
- () diecezji chełmsko-lubelskiej (31.07.1905-1915-).

Cerkiew „Cudownego obrazu” /Нерукотворного образа/ była zaliczana do starożytnych /древле/ cerkwi (-1879-)¹⁸⁹⁹.

Starostą cerkwi był Antoni Małkiewicz (-1906-)¹⁹⁰⁰.

Na podstawie rozporządzenia Ministra Rolnictwa i Dóbr Państwowych w przedmiocie ustanowienia zarządu państwowego nad majątkami i osadami pocerkiewnymi, znajdującymi się na obszarze byłego Królestwa Kongresowego z 16 czerwca 1919 roku majątek cerkwi Zamość (miasto Zamość) został objęty zarządem państwowym przez Zarząd Okręgu Dóbr Państwowych w Radomiu¹⁹⁰¹.

Tabela 636 – Chronologiczny wykaz proboszczów/administratorów prawosławnej parafii Zbawienia w Zamościu

¹⁸⁹⁹ PKLG 1879, s. 79.

¹⁹⁰⁰ APZ APPZamośćZbawienia, sygn. 88/752/0/-/27, k. 23/5.

¹⁹⁰¹ Monitor Polski 1919, Nr 135, s. 1.

Imię/imiona i nazwisko	Okres sprawowania funkcji
Mikołaj Straszkwicz, 1814-1892	-1869-11.07.1892; proboszcz
Antoni Gackiewicz	ok. 03.08.1892-24.03.1906; proboszcz
Emilian Bekarewicz	ok. 06.04.1906-1912-; proboszcz

Psalmiści (biogramy w GSB):

- Włodzimierz Mitrocki (-1906-).

12.23. Zamość /Nowe Miasto/ (RG), Wniebowzięcia NMP/Wniebowzięcia Pańskiego

Miasto/powiat Zamość, woj. lubelskie.

Dekanat¹⁹⁰²:

- zamojski diecezji chełmskiej (-07.10.1732-)

7 października 1732 roku cerkiew przedmiejską Wniebowzięcia Pańskiego w Zamościu wizytował biskup chełmski i bełski Felicjan Filip Wołodkowicz. Kolatorami cerkwi byli: wojewoda smoleński Michał Zamoyski, ordynat Tomasz Zamoyski. Dach cerkwi należało wyremontować. Obraz Wniebowzięcia Pańskiego był ozdobiony srebrną sukienką a obraz Najświętszej Matki Boskiej Chełmskiej sukienką „pstrożłotą”. W cerkwi było wiele ksiąg, w szczególności ewangelia drukowana, ewangelia staroświecka – pisana, apostoł, trebnik (wileński, kijowski), psalter¹⁹⁰³. Podczas wizytacji parochem przedmiejskim zamojskim był Polikarp Białowolski, mający 64 lat¹⁹⁰⁴.

W 1732 roku cerkiew posiadała szpital, graniczący z cmentarzem (przy którym był ogród cerkiewny), gruntem Dybzy i gruntem parocha¹⁹⁰⁵.

Tabela 637 – Chronologiczny wykaz administratorów/proboszczów greckokatolickiej parafii Zamość

Imię/imiona i nazwisko	Okres sprawowania funkcji
Łukasz Leontowicz	
Polikarp Białowolski, 1668-	-07.10.1732-20.04.1740
Teodor Jagielski	20.04.1740-

12.24. Zamość (RG), -1875, św. Mikołaja Mireńskiego Cudotwórcy

Miasto/powiat Zamość, woj. lubelskie.

Dekanat¹⁹⁰⁶:

- zamojski diecezji chełmskiej (-1753-1875).

Cerkiew filialna:

- Łabuńki (-1842-1875). Patrz hasło: Łabuńki.

¹⁹⁰² APL ChKG, sygn. 35/95/0/5/100, k. 63-65.

¹⁹⁰³ APL ChKG, sygn. 35/95/0/5/100, k. 63-65.

¹⁹⁰⁴ APL ChKG, sygn. 35/95/0/5/100, k. 63-65.

¹⁹⁰⁵ APL ChKG, sygn. 35/95/0/5/100, k. 63-65.

¹⁹⁰⁶ Rocznik RWCh 1847, s. 302; APL ChKG, sygn. 35/95/0/5/100, k. 88-91.

Kaplica:

- Majdan (-1847-).

19 stycznia **1589** roku Jan Zamojski zezwolił na wybudowanie greckokatolickiej cerkwi w murach miasta Zamościa¹⁹⁰⁷.

Drewniana (kamienna¹⁹⁰⁸) cerkiew została wybudowana w latach **1589-1604**.

Murowana cerkiew została wybudowana w latach **1618-1631**.

Parafią administrowali bazylianie (-1589-1863-).

6 października **1732** roku biskup chełmski Felicjan Feliks Wołodkowicz wizytował bractwo młodsze pod tytułem Protekcji Matki Najświętszej działające przy cerkwi św. Mikołaja w Zamościu. W cerkwi był ołtarz bractwa¹⁹⁰⁹.

8 października **1732** roku parafię wizytował biskup chełmski Felicjan Feliks Wołodkowicz. Cerkiew była murowana i wymagała wielkiego remontu. Ołtarz wielki snycerskiej roboty. Na dzwonnicy było pięć dzwonów, w tym jeden zwany sygnaturką a na ścianie cerkwi były cztery dzwonki, w tym jeden zepsuty¹⁹¹⁰.

Kolatorami cerkwi byli: wojewoda smoleński Michał Zamojski, ordynat Tomasz Zamojski (-08.10.1732-)¹⁹¹¹

Kolatorem cerkwi był rząd (-**1842**-)¹⁹¹².

W **1853** roku w greckokatolickiej parafii Zamość (dekanat zamojski) chowano zmarłych obojga wyznań na cmentarzu „w polu”¹⁹¹³. Natomiast w Łabuńkach (cerkiew filialna) chowano zmarłych przy cerkwi¹⁹¹⁴.

Tabela 638 – Chronologiczny wykaz administratorów/proboszczów greckokatolickiej parafii Zamość

Imię/imiona i nazwisko	Okres sprawowania funkcji
Jan Billewicz	-1826-ok. 13.10.1829; proboszcz
Samuel Gromowicz	ok. 17.10.1829-ok. 21.09.1830; proboszcz
Jozafat Bajkiewicz	ok. 05.10.1830-ok. 28.08.1833; administrator
Nikanor Krajewski	ok. 28.08.1833-ok. 18.11.1834; proboszcz
Samuel Gromowicz	ok. 22.11.1834-31.12.1835; administrator 01.01.1836-ok. 08.08.1839; proboszcz
Jozafat Bajkiewicz	ok. 11.08.1839-; proboszcz
księża bazylianie	-1847-; administracja
Pelagiusz Rzewuski, 1809-	-1855-1857-; administrator

Diak:

- Józef Łapiński¹⁹¹⁵ (-30.08.1865-).

¹⁹⁰⁷ CCZ 1906, Nr 13, s. 463-469.

¹⁹⁰⁸ CCZ 1906, Nr 13, s. 463-469.

¹⁹⁰⁹ APL ChKG, sygn. 35/95/0/5/100, k. 97-98.

¹⁹¹⁰ APL ChKG, sygn. 35/95/0/5/100, k. 88-91.

¹⁹¹¹ APL ChKG, sygn. 35/95/0/5/100, k. 88-91.

¹⁹¹² APL ChKG, sygn. 35/95/0/14/1167, k. 505, 506.

¹⁹¹³ APL ChKG, sygn. 35/95/0/9.3/245, k. 20, 21.

¹⁹¹⁴ APL ChKG, sygn. 35/95/0/9.3/245, k. 20, 21.

¹⁹¹⁵ APL ChKG, sygn. 35/95/0/14/1184, k. 16.

12.25. Zamość (RL), kościół rektoralny św. Katarzyny

Miasto/powiat Zamość, woj. lubelskie.

Dekanat:

- zamojski diecezji zamojsko-lubaczowskiej (-2018-2020-).

Kościół został wybudowany w 1674 roku z fundacji m.in. Marcina Zamoyskiego i Hieronima Żaboklickiego¹⁹¹⁶.

Przy kościele funkcjonował zakon oo. reformatów (1674-1864)¹⁹¹⁷.

Poświęcony w 1927 roku¹⁹¹⁸.

Kościół był kościołem filialnym parafii Zmartwychwstania Pańskiego i św. Tomasza w Zamościu (-1925-1967-)¹⁹¹⁹.

Tabela 639 – Chronologiczny wykaz rektorów kościoła św. Katarzyny w Zamościu

Imię/imiona i nazwisko	Okres sprawowania funkcji
Kazimierz Czekański, 1891-	sierpień 1922-listopad 1922-
Karol Mareś, 1894-	1925-; rektor
Henryk Cybulski, 1892-	1926-1930-; rektor
Feliks Bytomski, 1884-	-1936; rektor
Wacław Staniszewski, -1979	1936-1938; rektor
Aleksander Furmanik, 1916-2005	1948-1951; rektor
Adolf Burlewicz, 1900-1954	1952-17.11.1954; rektor
Mieczysław Michalski, 1911-1989	1948-1989; rektor
Jan Zdzisław Ciżmiński, 1944-	10.11.1989-20.08.2014; rektor
Marek Dobosz,	20.08.2014-; rektor

12.26. Zamość (RL), kościół rektoralny św. Mikołaja (S. Nicolai EC)

Miasto/powiat Zamość, woj. lubelskie.

Dekanat:

- zamojski diecezji zamojsko-lubaczowskiej (-2018-2020-).

Kościół, przy ulicy Bazylińskiej, to dawna cerkiew greckokatolicka administrowana przez oo. bazylianów.

Cerkiew została wybudowana w 1589 roku przez kupców greckich¹⁹²⁰.

Przy kościele funkcjonował zakon oo. bazylianów (1706-1864) a funkcjonuje

¹⁹¹⁶ Spis DL 1939, s. 233.

¹⁹¹⁷ Spis DL 1939, s. 233.

¹⁹¹⁸ Spis DL 1939, s. 233.

¹⁹¹⁹ Spis DL 1919, s. 58; Spis DL 1929, s. 101; Spis DL 1939, s. 223; Spis DL 1966, s. 206, 207.

¹⁹²⁰ Spis DL 1939, s. 222; KPZA 1918, Nr 20, s. 15.

zgrupowanie oo. redemptorystów (04.07.1934-2018-; z przerwą w latach 1943-1944)¹⁹²¹

20 października **1918** roku odbyła się uroczystość rekoncylacji kościoła pobazylińskiego w Zamościu¹⁹²².

Kościół był kościołem filialnym parafii Zmartwychwstania Pańskiego i św. Tomasza w Zamościu (-1921-1967-)¹⁹²³.

Tabela 640 – Chronologiczny wykaz rektorów kościoła św. Mikołaja w Zamościu

Imię/imiona i nazwisko	Okres sprawowania funkcji
Wacław Kowalski, 1900-	1929-1930-; rektor
Józef Sochacki, 1900-	1938-; rektor

12.27. Zamość (RL), Matki Bożej Królowej Polski, diecezja zamojsko-lubaczowska

Miasto/powiat Zamość, woj. lubelskie.

Dekanat:

- zamojski diecezji zamojsko-lubaczowskiej (-2019-).

Tabela 641 – Chronologiczny wykaz administratorów/proboszczów rzymskokatolickiej parafii Matki Bożej Królowej Polski w Zamościu

Imię/imiona i nazwisko	Okres sprawowania funkcji
Tadeusz Czuk, 1963-	17.08.2013-16.08.2018; proboszcz

12.28. Zamość (RL), 22.08.1994-, Miłosierdzia Bożego, diecezja zamojsko-lubaczowska

Miasto/powiat Zamość, woj. lubelskie.

Dekanat:

- zamojski diecezji zamojsko-lubaczowskiej (22.08.1994-2020-).

Parafię erygował, **22 sierpnia 1994** roku, biskup zamojsko-lubaczowski Jan Śrutwa.

Tabela 642 – Chronologiczny wykaz administratorów/proboszczów rzymskokatolickiej parafii Miłosierdzia Bożego w Zamościu

Imię/imiona i nazwisko	Okres sprawowania funkcji
Jan Andrzej Chmaj, 1957-	22.08.1994-2020-; proboszcz

12.29. Zamość (RL), 22.12.1994-, św. Brata Alberta, diecezja zamojsko-lubaczowska

¹⁹²¹ Spis DL 1939, s. 222.

¹⁹²² KPZA 1918, Nr 20, s. 15.

¹⁹²³ Spis DL 1919, s. 58; Spis DL 1922, s. 81; Spis DL 1929, s. 101; Spis DL 1939, s. 222; Spis DL 1966, s. 206, 207.

Miasto/powiat Zamość, woj. lubelskie.

Dekanat:

- zamojski diecezji zamojsko-lubaczowskiej (22.12.1994-2019-).

Parafię erygował, **22 grudnia 1994** roku, biskup zamojsko-lubaczowski Jan Śrutwa.

Tabela 643 – Chronologiczny wykaz proboszczów/administratorów rzymskokatolickiej parafii św. Brata Alberta w Zamościu

Imię/imiona i nazwisko	Okres pracy, inne informacje
Jan Borowski, 1951-2017	22.12.1994-16.01.2016; proboszcz
Miłosław Żur, 1971-	2016-20.08.2017; proboszcz
Marek Mazurek, 1980-	20.08.2017-2019-; proboszcz

12.30. Zamość (RL), 30.12.1949-, św. Krzyża /poprzednio Znalezienia Drzewa Krzyża św./, diecezja zamojsko-lubaczowska

Miasto/powiat Zamość, woj. lubelskie.

Dekanat¹⁹²⁴:

- zamojski diecezji lubelskiej (-1966-1967-)
- zamojski nowomiejski diecezji lubelskiej (02.05.1978-),
- zamojski diecezji zamojsko-lubaczowskiej (25.03.1992-2020-).

Kościół wybudowany w latach **1938-1946**. Kościół został poświęcony 27 lipca 1946 roku przez ks. Franciszka Zawiszę.

Parafia erygował, **30 grudnia 1949** roku, biskup lubelski Piotr Kałwa. Parafia powstała obszaru parafii kolegiackiej w Zamościu (), Łabunie (), Sitaniec (), Horyszów Polski (część miejscowości Jarosławiec, do szkoły).

W dniach 10-11 czerwca **1961** roku została przeprowadzona wizytacja pasterska.

Budowa kościoła i wieży zakończyła się w 1978 roku. Na wieży kościelnej umieszczono trzy dzwony wykonane w **1974** roku przez Jana Felczyńskiego z Przemyśla (w 1974 roku dzwony zostały one poświęcone przez biskupa Piotra Kałwę). 17 września **1979** roku kościół konsekrował biskup lubelski Bolesław Pylak, z nowym wezwaniem św. Krzyża.

Na cmentarzu przykościelnym, tuż przy ulicy, wzniesiono monumenty: grootę objawień Matki Bożej z Lourdes i pomnik Męczeństwa Polaków w II wojnie światowej. Monumenty poświęcił biskup Bolesław Pylak, 16 września 1979 roku).

Tabela 644 – Chronologiczny wykaz proboszczów/administratorów rzymskokatolickiej parafii św. Krzyża w Zamościu

Imię/imiona i nazwisko	Okres pracy, inne informacje
Marian Giermakowski, 1910-1972	30.12.1949-17.11.1972; pierwszy proboszcz

¹⁹²⁴ Spis DZL 2010.

Imię/imiona i nazwisko	Okres pracy, inne informacje
Andrzej Jabłoński, 1919-1994	17.11.1972-1989; proboszcz
Czesław Galek, 1950-	1989-1998; proboszcz
Mariusz Leszczyński, 1957-	13.06.1998-04.11.1999; proboszcz
Stanisław Bachor, 1955-	05.11.1999-2020-; proboszcz

Organiści:

- Jan Glin, 1916-1999. Pochowany na cmentarzu katedralnym w Zamościu¹⁹²⁵.

12.31. Zamość (RL), św. Bożej Opatrzności, diecezja zamojsko-lubaczowska

Miasto/powiat Zamość, woj. lubelskie.

Dekanat:

- zamojski diecezji zamojsko-lubaczowskiej (-2018-2019-).

Tabela 645 – Chronologiczny wykaz administratorów/proboszczów rzymskokatolickiej parafii św. Bożej Opatrzności w Zamościu

Imię/imiona i nazwisko	Okres sprawowania funkcji

12.32. Zamość (RL), 12.04.1979-. św. Michała Archaniola, diecezja zamojsko-lubaczowska

Miasto/powiat Zamość, woj. lubelskie.

Kościół został wybudowany w **1905** roku jako cerkiew dla żołnierzy carskich. Wyświęcony w **1918** roku.

Kościół garnizonowy (1918-1948; z przerwą w czasie wojny).

Parafię erygował, **12 kwietnia 1979** roku, biskup lubelski Bolesław Pylak.

Tabela 646 – Chronologiczny wykaz rektorów kościoła

Imię/imiona i nazwisko	Okres pracy, inne informacje
Józef Świdziński, 1892-	1920-1938-; rektor, kapelan wojskowy
Eugeniusz Goliński, 1929-2020	06.05.1961-26.10.1979; rektor

Tabela 647 – Chronologiczny wykaz proboszczów/administratorów rzymskokatolickiej parafii św. Michała Archaniola w Zamościu

Imię/imiona i nazwisko	Okres pracy, inne informacje
Eugeniusz Goliński, 1929-2020	26.10.1979-07.11.1996; proboszcz
Eugeniusz Derdziuk, 1956-	24.11.1996-28.06.2005; proboszcz

¹⁹²⁵ Tablica nagrobna na cmentarzu katedralnym w Zamościu.

Imię/imiona i nazwisko	Okres pracy, inne informacje
Waldemar Kostrubiec, 1955-	28.06.2005-22.06.2009; proboszcz
Wiesław Galant, 1964-	22.06.2009-; proboszcz

12.33. Zamość (RL), kolegiata/katedra, Zmartwychwstania Pańskiego i św. Tomasza w Zamościu (Resurrectionis Dni, s. Tomae Ap.; s. Thomas Aplus.), 1600-, diecezja zamojsko-lubaczowska

Miasto/powiat Zamość, woj. lubelskie.

Dekanat¹⁹²⁶:

- zamojski diecezji chełmskiej (09.07.1604-1717-1772; nowozamojski),
- zamojski diecezji lubelskiej (-1839-1967-),
- zamojski diecezji zamojsko-lubaczowskiej (25.03.1992-2020-).

Kościół filialny:

- Lipsko (-1918-),
- Zamość, św. Mikołaja BM /s. Nicolai CE/. Patrz kościół rektoralny św. Mikołaja w Zamościu (-1921-1930-).
- Zamość, św. Katarzyny PM /s. Catharinae VM/. Patrz kościół rektoralny św. Katarzyny w Zamościu (-1930-).
- Zamość, św. Mikołaja/św. Michała Archanioła, garnizonowy (-1925-1938-). Patrz parafia św. Michała Archanioła w Zamościu.

Kaplica:

- Zamość, cmentarz (-1921-1938-),
- Zamość, Nowa Osada, kaplica przy budowie nowego kościoła (-1938-).
- Zamość, szpital (-1967-),
- Zamość, siostr franciszkanek misjonarek Maryi (-1967-2019-).
- Mokre (-1930-).

Z fundacji Jana Zamojskiego, w latach **1588-1600**, wzniesiono kościół /kolegiatę/, według projektu włoskiego architekta Bernardo Morando.

W **1675** roku Jan Konstanty Wozuczynski zapisał na dobrach Wozuczyn 500 złp z procentem „po 5 od sta” dla wikariuszy kolegiaty zamojskiej. Na podstawie umowy pomiędzy wierzycielami z 24 listopada 1824 roku zapis został potwierdzony¹⁹²⁷.

W **1657** roku, w okresie wojny polsko-szwedzkiej, wydano za zgodą papieża srebra z kaplicy Akademii Zamojskiej na żołd polskiego wojska¹⁹²⁸.

2 maja **1725** roku Marianna Głogowska zapisała 1000 złp z procentem „osiem od sta” na dobrach Wozuczyn dla seniora kolegiaty zamojskiej (na mocy skryptu ręcznego wpisany do ksiąg grodzkich bełskich). Zapis potwierdziła 6 maja **1726** roku¹⁹²⁹.

2 lipca **1826** roku na dobrach Wozuczyn była zapisana dla wikariuszy zamojskich kwota 500 złp z 5% a dla kolegiaty zamojskiej 1000 złp z 5% (chodzi o kwotę z 1675 roku)¹⁹³⁰.

¹⁹²⁶, Spis DL 1840, s. 95; Spis DL 1864, s. 14; Spis DL 1870, s. 56; Spis DL 1919, s. 58; Spis DL 1922, s. 81; Spis DL 1929, s. 101; Spis DL 1930, s. 103; Spis DL 1939, s. 222; Spis DL 1966, s. 206, 207; Concilia Poloniae T.9, s. 9-20, 23-38, 66-78, 83-130, 133-178, 214-292.

¹⁹²⁷ APL TKZLublin, sygn. 35/650/0/1/313, k. 2, 3.

¹⁹²⁸ Szaflik Józef Ryszard, „Wieś lubelska w połowie XVII wieku”, s. 79.

¹⁹²⁹ APL TKZLublin, sygn. 35/650/0/1/313, k. 3.

¹⁹³⁰ APL TKZLublin, sygn. 35/650/0/1/313, k. 40-62, 96.

W **1908** roku kościół został gruntownie odnowiony¹⁹³¹.

W dniach 14-16 czerwca **1919** roku została przeprowadzona wizytacja biskupia parafii¹⁹³².

W lipcu **1919** roku Kuria Diecezjalna Lubelska poleciła proboszczowi parafii Zamość do zarządzania filią w Lipsku, po rezygnacji księdza rezydenta¹⁹³³.

W odpust Narodzenia NMP w Zamościu w **1926** roku zgromadziło się 15 tysięcy ludzi. Sumę celebrował infułat ks. Wincenty Hartman a słowo boże wygłosili ks. Leon Chróścicki i ks. Kalist Zbieć¹⁹³⁴.

W **1933** roku w Zamościu powstało Katolickie Stowarzyszenie Polek¹⁹³⁵.

8 października 1933 roku odbył się pierwszy zjazd zelatorów i zelatorek UZR powiatu zamojskiego, w którym uczestniczyło około 2000 osób. Zjazd rozpoczął się nabożeństwem celebrowanym przez ks. infułata Wincentego Hartmana. Kazanie wygłosił bernardyn z Radecznicy o. Konstancjusz. Referaty wygłosili: ks. doktor Piotr Kwoczyński (proboszcz parafii Horyszów Polski), ks. Edward Niećko i ks. Aleksander Chawryluk (wikariusz parafii Zamość)¹⁹³⁶.



Odcisk 29 – Rok 1934, 5 lipca. Odcisk pieczęci Urzędnika Urzędu Stanu Cywilnego Parafii r.l. w Zamościu.

1 czerwca **2010** roku rozpoczął się remont konserwatorski i rekonstrukcja bryły katedry, który trwał do **2013** roku. Prace były sfinansowane głównie ze środków Unii Europejskiej (70 %). Następnie podjęto się remontu wieży katedralnej oraz budynków Infułatki i Wikarówki.

¹⁹³¹ Spis DL 1939, s. 222.

¹⁹³² WiadLub 1919, Nr 8, s. 236.

¹⁹³³ WiadLub 1919, Nr 8, s. 255.

¹⁹³⁴ WiadLub 1926, Nr 7, s. 222.

¹⁹³⁵ OgniwAKDL 1934, Nr 1, s. 16.

¹⁹³⁶ WiadLub 1933, Nr 8, s. 296.



Zdjęcie 42 – Rok 2012, 7 sierpnia. Grobowiec księży. Foto Henryk Kulik.

W krypcie katedry pochowani są:

- biskup chełmski Jerzy Zamoyski (1621).
- ks. Mikołaj Kiślicki (1620),
- ks. Wawrzyniec Starnigiel (1639),

Tabela 648 – Chronologiczny wykaz administratorów/proboszczów rzymskokatolickiej parafii kolegiackiej/katedralnej Zamość

Imię/imiona i nazwisko	Okres sprawowania funkcji
Stanisław Krasowski	-1595-1596-; proboszcz
Mikołaj Kiślicki, -1620	-1604-1620; proboszcz (I infułat)
Wawrzyniec Starnigiel, 1571-1639	1621-1639; proboszcz (II infułat)
Jakub Skwarski, -1662	1639-01.02.1662, proboszcz (III infułat)
Andrzej Kłopocki, 1667	1662-08.08.1667, proboszcz (IV infułat)
Jan Unikowski, -1695	1667-16.11.1695, proboszcz (V infułat)
Andrzej Abrek, -1700	1695-29.06.1700, proboszcz (VI infułat)
Jan Dłużewski, 1658-1720	1700-1707, proboszcz (VII infułat, chełmski biskup pomocniczy)
Józef Skocki, -1723	-1717-; (IX infułat)
Mikołaj Jerzy Rządkowski	-05.07.1717-; proboszcz

Imię/imiona i nazwisko	Okres sprawowania funkcji
Maciej Jan Pawołowicz, 1664-1749	-05.06.1749, proboszcz (XII infułat) (XIII infułat)
Aleksander Ulidowicz	-1847-1848-; proboszcz (XIX infułat)
Walenty Baranowski, 1805-1879	1858-1871; prepozyt (infułat, biskup lubelski)
Andrzej Karnicki	1875-1891; proboszcz
Tomasz Józef Petrykowski, 1824-1907	1891-21.01.1907; proboszcz (XXII infułat)
Władysław Szymoński, 1840-1915	1907-25.07.1915; proboszcz (XXIII infułat)
Jan Jędrzejewski, 1874-1945	26.07.1915-lipiec 1919; administrator (vacat na st. proboszcza)
Wincenty Hartman, 1862-1947	lipiec 1919-25.03.1947; proboszcz (XXIV infułat)
Kazimierz Jacek Żórawski, 1926-2007	1976-1994; proboszcz (XXIX infułat)
Czesław Grzyb	1994-2010; proboszcz
Adam Krzysztof Firosz	2010-2018; proboszcz
Robert Zbigniew Strus, 1976-	04.04.2018-; proboszcz

Tabela 649 – Chronologiczny wykaz infułatów Kolegiaty Zamojskiej

Kolejność	Imię/imiona i nazwisko	Okres sprawowania funkcji
I	Mikołaj Kiślicki, -1620	-1604-1620
II	Wawrzyniec Starnigiel, 1571-1639	1621-1639
III	Jakub Skwarski, -1662	1639-01.02.1662
IV	Andrzej Kłopocki, 1667	1662-08.08.1667
V	Jan Unikowski, -1695	1667-16.11.1695
VI	Andrzej Abrek, -1700	1695-29.06.1700
VII	Jan Dłużewski, 1658-1720	1700-1707
VIII	Wawrzyniec Sikorski, -1715	1708-04.01.1715
IX	Józef Skocki, -1723	1715-25.09.1723
X	Tomasz Franciszek Ormiński, -1735	1723-20.05.1735
XI	Jakub Paschalis Arakielowicz, -1739	1735-17.09.1739
XII	Maciej Jan Pawołowicz, 1664-1749	1739-05.06.1749
XIII	Jan Aleksander Trembiński, -1796	1749-19.12.1796
XIV		
XV		
XVI	Onufry Skotnicki, -1814	-1810-1814
XVII	Józef Szczepan Koźmian, 1773-1831	1814-1823
XVIII		
XIX	Aleksander Ulidowicz, 1785(1782)-1858	1829-1848-
XX		

Kolejność	Imię/imiona i nazwisko	Okres sprawowania funkcji
XXI	Andrzej Karnicki, 1813-1895	
XXII	Tomasz Józef Petrykowski, 1824-1907	1891-21.01.1907
XXIII	Władysław Szymoński, 1840-1915	1907-25.07.1915
XXIV	Wincenty Hartman, 1862-1947	maj 1919 (15.06.1919/instalacja)- 25.03.1947
XXV	Walenty Goliński, 1865-1948	1947-26.03.1948
XXVI		
XXVII	Józef Dąbrowski, 1888-1976	1952-21.04.1976
XXVIII		
XXIX	Kazimierz Jacek Żórawski, 1926-2007	1988-21.02.2007

Kościelni:

- Augustyn Dębicki (-1827-),
- Ludwik Drabik (-1893-).

Organiści (biogramy w GSB):

- Feliks Wysocki (-1864-),
- Aleksander Ogórkiewicz (późniejszy ksiądz, patrz: „Ogólny wykaz księży ...”),
- Antoni Nowakowski (-1893-),
- Antoni Anusiewicz (-1907-; ur. ok. 1877),
- Mieczysław Grossman.

12.34. Zamość (RL), Zwiastowania Najświętszej Maryi Panny, diecezja zamojsko-lubaczowska

Miasto/powiat Zamość, woj. lubelskie.

Dekanat:

- zamojski diecezji zamojsko-lubaczowskiej (-2019-2020-).

24 czerwca **1826** roku na dobrach Wozuczyn była zapisana kwota 20000 złp z 5% dla franciszkanów zamojskich (wcześniej zamojskich a późniejszych warszawskich). Kwota ta była zapisana już w **1746** roku a oblatowana w **1761** roku w aktach grodzkich grabowieckich¹⁹³⁷.

Skarb Państwa przekazał w **1921** roku Sejmikowi Zamojskiemu budynek kościoła pofranciszkańskiego w Zamościu (o wartości kilkudziesięciu milionów złotych). Sejmik zobowiązał się, przy zachowaniu pierwotnej architektury, wykorzystać budynek na cele użyteczności publicznej, w szczególności na dom ludowy, czytelną publiczną, uniwersytet ludowy, muzeum powiatowe, teatr, instytucją kulturalno-oświatowo-społeczną¹⁹³⁸.

W sierpniu **1922** roku władze powiatu zamojskiego postanowiły rozpocząć przebudowę gmachu pofranciszkańskiego na teatr, dom ludowy, itp. Powołano w tym celu Komitet Budowy Teatru¹⁹³⁹.

¹⁹³⁷ APL TKZLublin, sygn. 35/650/0/1/313, k. 40-62, 97.

¹⁹³⁸ ZZam 1921, Nr 14 s. 4, 14, 15.

¹⁹³⁹ GŁL 1922, Nr 231, s. 6.

Tabela 650 – Chronologiczny wykaz administratorów/proboszczów rzymskokatolickiej parafii Zwiastowania NMP w Zamościu

Imię/imiona i nazwisko	Okres sprawowania funkcji
Bruno Antoni Kalinowski	-12.08.2012; proboszcz
Andrzej Zalewski	12.08.2012-; proboszcz

12.35. Zapałów (PR), świętych Kosmy i Damiana

Gmina Wiązownica, pow. jarosławski, woj. podkarpackie

Dekanat:

- przemyski diecezji przemysko-gorlickiej Polskiego Autokefalicznego Kościoła Prawosławnego

Tabela 651 – Chronologiczny wykaz proboszczów/administratorów prawosławnej parafii Zapałów

Imię/imiona i nazwisko	Okres sprawowania funkcji

12.36. Zapałów (RG), -1945, świętych Kosmy i Damiana

Gmina Wiązownica, pow. jarosławski, woj. podkarpackie

Tabela 652 – Chronologiczny wykaz proboszczów/administratorów greckokatolickiej parafii Zapałów

Imię/imiona i nazwisko	Okres sprawowania funkcji
<i>Tadeusz Witoszyński</i>	1797-1800; proboszcz
Jan Suchy, 1850-przed 1920	1897-1910; proboszcz

12.37. Zarszyn (RL), św. Marcina i Matki Bożej Szkaplerznej, archidiecezja przemyska

Gmina Zarszyn, pow. sanocki, woj. podkarpackie.

Dekanat:

- (...) archidiecezji lwowskiej (-1929-),
- jaćmierski archidiecezji przemyskiej (-2019-2020-).

Fundatorem i kolatorem kościoła w Zarszynie był Jan Wiktor (ur. 1812, zm. 1877)¹⁹⁴⁰.
W kościele znajduje się epitafium Jan Wiktora.

¹⁹⁴⁰ Epitafium w kościele w Zarszynie; Tablica nagrobna na cmentarzu parafialnym w Zarszynie.

Tabela 653 – Chronologiczny wykaz administratorów/proboszczów rzymskokatolickiej parafii Zarszyn

Imię/imiona i nazwisko	Okres sprawowania funkcji
Wojciech Grzegorz Moruński, 1751-1803	1780-1789; proboszcz

12.38. Zawadki (PR)

Gmina Jarczów, pow. tomaszowski, woj. lubelskie.

Na podstawie rozporządzenia Ministra Rolnictwa i Dóbr Państwowych w przedmiocie ustanowienia zarządu państwowego nad majątkami i osadami pocerkiewnymi, znajdującymi się na obszarze byłego Królestwa Kongresowego z 16 czerwca **1919** roku majątek cerkwi Zawadki (gmina Jarczów, pow. tomaszowski) został objęty zarządem państwowym przez Zarząd Okręgu Dóbr Państwowych w Radomiu¹⁹⁴¹.

12.39. Zawalów (PR), Opatrzności Najświętszej Maryi Panny

Gmina Miączyn, pow. zamojski, woj. lubelskie.

Dekanat¹⁹⁴²:

- 2-gi hrubieszowski diecezji warszawsko-chełmskiej (23.05.1875-31.07.1905),
- 2-gi hrubieszowski diecezji chełmsko-lubelskiej (31.07.1905-1915-).

Cerkiew w Zawalowie była filialną cerkwią parafii Miączyn (1875-1880-)¹⁹⁴³.

W **1877** roku w środku wsi została wybudowana nowa drewniana cerkiew prawosławna. Cerkiew posiadała dwie kopuły i dwa dzwony¹⁹⁴⁴.

W **1880** roku cerkiew posiadała ziemię o powierzchni 38 morgów 290 prętów, z której korzystali pleban i psalmista (ok. 1/3). W bibliotece cerkiewnej było 30 książek o tematyce religijnej¹⁹⁴⁵.

21 kwietnia **1906** roku biskup diecezji chełmsko-lubelskiej Eulogiusz przeprowadził wizytację cerkwi w Zawalowie¹⁹⁴⁶.

Tabela 654 – Chronologiczny wykaz proboszczów/administratorów prawosławnej parafii Zawalów

¹⁹⁴¹ Monitor Polski 1919, Nr 135, s. 1.

¹⁹⁴² PKLG 1885, s. 75; PKLG 1887, s. 79; PKLG 1892, s. 228; PKLG 1898, s. 225, 226; PKLG 1899, s. 204; PKLG 1900, s. 206; PKLG 1901, s. 208; PKLG 1902, s. 268; PKLG 1903, s. 228; PKLG 1904, s. 276; PKLG 1905, s. 255; PKLG 1906, s. 178; PKLG 1907, s. 143; PKLG 1908, s. 142; PKLG 1909, s. 149; PKLG 1910, s. 153; PKLG 1911, s. 160; PKLG 1912, s. 163;

¹⁹⁴³ APL ChKP, sygn. 35/99/0/419/456, k. 67.

¹⁹⁴⁴ APL ChKP, sygn. 35/99/0/419/456, k. 67.

¹⁹⁴⁵ APL ChKP, sygn. 35/99/0/419/456, k. 67, 68.

¹⁹⁴⁶ CCZ 1906, Nr 7, s. 207.

Imię/imiona i nazwisko	Okres sprawowania funkcji
Stefan Wac	-1886-; proboszcz
Antoni Kozłowski	-1891-; proboszcz
Cyryl Słabniewicz, 1864-	-1897-1905-; proboszcz
Grzegorz Lewczuk	-1906-1909-; proboszcz
Teodor Turczyński	-1910-1912-; proboszcz
Aleksander Radzik, 1879-	-1914-; proboszcz

Psalmiści (biogramy w GSB):

- Emilian Boniecki (-1890-),
- Michał Studniak (-ok. 01.12.1903),
- Leon Hołubik/Gołubik (ok. 01.12.1903-),
- Seweryn Kozłowski (-1908-).

12.40. Zawalów (RG), Opatrzności Najświętszej Maryi Panny

Gmina Miączyn, pow. zamojski, woj. lubelskie.

Dekanat¹⁹⁴⁷:

- zamojski diecezji chełmskiej (-03.06.1603-1853-)

Cerkiew w Zawalowie była filialną cerkwią parafii Miączyn (-1840-1863-).

3 czerwca 1696 roku parafia greckokatolicka w Zawalowie należała do dekanatu zamojskiego diecezji chełmskiej¹⁹⁴⁸.

W 1760 roku w Zawalowie, leżącym w województwie bełskim Rzeczypospolitej, była parafia greckokatolicka pod wezwaniem Opatrzności Najświętszej Maryi Panny. Parafia należała do dekanatu zamojskiego diecezji chełmskiej. Parafia była pod patronatem duchownym. Cerkiew parafialna była drewniana¹⁹⁴⁹.

Przed 1840 roku diak przy cerkwi r.g. w Zawalowie miał do dyspozycji grunt orny o powierzchni 2 morgów 1487 sążni¹⁹⁵⁰.

W 1840 cerkiew w Zawalowie była filią parafii greckokatolickiej w Miączynie, która leżała w dekanacie zamojskim. Na utrzymanie diaka przy cerkwi były przeznaczone grunty orne (1 morg 1487 sążni), które jednak ówczesny dziedzic zabrał¹⁹⁵¹.

Według stanu na 8/20 października 1842 roku cerkiew w Zawalowie – filialna parafii greckokatolickiej w Miączynie (dekanat zamojski) miała 41 „dymów” – gospodarzy grekokatolików¹⁹⁵².

Kolatorem cerkwi był Józef Jankowski (-1842-)¹⁹⁵³.

¹⁹⁴⁷ Gil Andrzej, „Chełmskie diecezje obrządku wschodniego. Zagadnienia organizacji terytorialnej w XVII i XVIII wieku” w Stępień Stanisław (red.), „Polska-Ukraina, 1000 lat sąsiedztwa. T. 5, Miejsce i rola Kościoła greckokatolickiego w Kościele powszechnym, Przemysł”, 2000, s. 51-52.

¹⁹⁴⁸ Gil Andrzej, „Chełmskie diecezje obrządku wschodniego. Zagadnienia organizacji terytorialnej w XVII i XVIII wieku” w Stępień Stanisław (red.), „Polska-Ukraina, 1000 lat sąsiedztwa. T. 5, Miejsce i rola Kościoła greckokatolickiego w Kościele powszechnym, Przemysł”, 2000, s. 51-52.

¹⁹⁴⁹ Kołbuk Witold, „Kościoły wschodnie w Rzeczypospolitej około 1722 roku”, Lublin, 1998, s. 305.

¹⁹⁵⁰ APL ChKG, sygn. 35/95/0/14/1167, k. 154.

¹⁹⁵¹ APL ChKG, sygn. 35/95/0/14/1167, k. 92.

¹⁹⁵² APL ChKG, sygn. 35/95/0/14/1167, k. 264.

¹⁹⁵³ APL ChKG, sygn. 35/95/0/14/1167, k. 503, 504.

W **1853** roku w Zawalowie (filia greckokatolickiej parafii Miączyn, dekanat zamojski) chowano zmarłych na cmentarzu przy cerkwi¹⁹⁵⁴.

Tabela 655 – Chronologiczny wykaz administratorów/proboszczów greckokatolickiej parafii Zawalów

Imię/imiona i nazwisko	Okres sprawowania funkcji
Eustachy Grabowski /Ostafij/	-1659-; proboszcz
Aleksander Pańkowski, 1741-1813	-1802-; administrator
Jan Łaszkiwicz, 1793-1829	-1827-; paroch
Stefan Sanocki, 1789-1841	20.12.1835-31.12.1837; administrator

Diak:

- Jozafat Moroz (-05.04.1844; biogram w GSB).

12.41. Zawalów (RL), 1918-, Matki Bożej Różańcowej (BMV Sac. Rosarii), diecezja zamojsko-lubaczowska

Gmina Miączyn, pow. zamojski, woj. lubelskie.

Dekanat¹⁹⁵⁵:

- tyszowiecki diecezji lubelskiej (-1922-),
- hrubieszowski diecezji lubelskiej (-1925-1967-),
- uchański diecezji lubelskiej (1974-),
- grabowiecki diecezji zamojsko-lubaczowskiej (25.03.1992-2020-).

Kościół filialne:

- Horyszów Ruski (-1922-1928-)¹⁹⁵⁶,
- Miączyn, św. Michała Archanioła (S. Michaelis Arch.; 1922-25.05.1977),
- Koniuchy (-1994-2017-)¹⁹⁵⁷.

Kościół wybudowany w XVIII wieku, jako cerkiew greckokatolicka. W 1875 zamieniony na cerkiew prawosławną. Rekoncyliowany 20 grudnia 1917 roku. Kościół w Zawalowie był kościołem filialnym parafii Dub (-**1918**)¹⁹⁵⁸.

Parafię erygował, w 1918 roku, biskup lubelski Marian Leon Fulman¹⁹⁵⁹.

W 1918 roku po raz pierwszy świętowano 3 Maja. W nowo wybudowanym kościele rozpoczęła się uroczystość o godz. 10⁰⁰. Przybyli mieszkańcy Zawalowa, Miączyna, Horyszowa Ruskiego, Koniuch, Kotlic, Dub¹⁹⁶⁰.

12 września **1919** roku została przeprowadzona wizytacja biskupia parafii, przejazdem z

¹⁹⁵⁴ APL ChKG, sygn. 35/95/0/9.3/245, k. 20, 21.

¹⁹⁵⁵ IWL 1925, s. 103; Spis DL 1923, s. 80; Spis DL 1929, s. 62; Spis DL 1966, s. 122.

¹⁹⁵⁶ Spis DL 1923, s. 80; Schematyzm 1925, s. 125; AAL LKB, Fundusze, budowle, cmentarze kościoła w Miączynie, sygn. 61/IVb/78, k. 40.

¹⁹⁵⁷ Spis DL 1931, s. 63; Schematyzm 1925, s. 125; Spis DL 1937, s. 58; Spis DL 1938, s. 59; AAL LKB, sygn. 61/IVb/78, k. 40.

¹⁹⁵⁸ Spis 1919, s. 55, 56; Spis DL 1932, s. 82; Spis DL 1937, s. 58.

¹⁹⁵⁹ Spis DL 1932, s. 82.

¹⁹⁶⁰ KPZA 1918, Nr 5-6, s. 86.

Grabowca do Trzeszczan¹⁹⁶¹. 12 września 1919 roku z wizytacji parafii w Grabowcu biskup Marian Leon Fulman wyruszył do Trzeszczan odwiedzając po drodze kościoły pounickie: Horyszów Polski, Horyszów Ruski, Zawalów, Gdeszyn, Miączyn. W Zawalowie do bierzmowania przystąpiły 203 osoby. Ksiądz Jan Kosior pracuje „po misjonarsku”¹⁹⁶².

W **1931** roku kościół MB Różańcowej w Zawalowie został wpisany do rejestru zabytków kultury i sztuki (pod poz. 167). Kościół tak został opisany: dawniej grecko-unicki, zamieniony na cerkiew w 1875, rekuncyliowany w 1919¹⁹⁶³. W 1931 roku w parafii działało Stowarzyszenie Żywego Różańca, Trzeci Zakon św. Franciszka¹⁹⁶⁴.

Do parafii należały następujące miejscowości: Chałupki (wieś, dwór), Frankamionka, Koniuchy (kolonia), Miączyn (wieś, kolonia), Świdniki (kolonia), Zawalów (wieś, kolonia) (-1931-)¹⁹⁶⁵.

4 marca 1934 roku w Grabowcu zorganizowano kurs instruktazowy dla zarządów Akcji Katolickiej parafii: Grabowiec, Gdeszyn, Zawalów¹⁹⁶⁶.

Według stanu na 1 stycznia **1935** roku w Zawalowie istniał oddział Katolickiego Stowarzyszenia Mężów (jeden z 56 działających na terenie diecezji lubelskiej)¹⁹⁶⁷.

W latach **1938-1947** parafią zarządzają bernardyni z Radeczniczy.

W 1938 roku rozpoczęto budowę szkoły w Zawalowie o 3 salach¹⁹⁶⁸.

Wizytacja pasterska parafii została przeprowadzona w czerwcu **1947** roku¹⁹⁶⁹.

W **1948** roku do rzymskokatolickiej parafii Zawalów należą następujące miejscowości: Frankamionka, Koniuchy, Miączyn, Świdniki, Zawalów¹⁹⁷⁰.

W dniach 19-25 kwietnia **1952** roku w parafii zostały przeprowadzone misje święte¹⁹⁷¹.

1 czerwca **1962** roku została przeprowadzona wizytacja pasterska¹⁹⁷².

W **1966** roku do parafii należały następujące miejscowości: Frankamionka, Koniuchy (wieś, kolonia), Miączyn (wieś, kolonia), Zawalów (wieś, kolonia). Parafia liczyła wówczas 3250 parafian¹⁹⁷³.

Nowy kościół murowany wniesiono w latach **1983-1986**, wg projektu Edwarda Wiatra. Stary kościół został przeniesiony w 1986 roku do miejscowości Janki (parafia r.l. Moniatycze).

W **1994** roku do parafii należały następujące miejscowości: Frankamionka, Koniuchy, Koniuchy-Kolonia, Świdniki-Kolonia, Zawalów z koloniami¹⁹⁷⁴.

W dniach 2-9 lipca **2000** roku w parafii zostały przeprowadzone misje święte¹⁹⁷⁵.

22 czerwca **2008** roku biskup pomocniczy diecezji zamojsko-lubaczowskiej Mariusz Leszczyński udzielił sakramentu bierzmowania młodzieży z parafii Zawalów.

W przedsionku nowego kościoła jest umieszczona tablica pamiątkowa mjr Piotra Głowackiego (ur. 11.10.1915 w Zawalowie, zm. 10.10.1997 w Los Angeles), uczestnika II wojny światowej na terenie Polski i Francji.

Przed kościołem stoją dwa drewniane krzyże misyjne (z roku: 1952, 2000).

¹⁹⁶¹ WiadLub 1919, Nr 8, s. 231.

¹⁹⁶² WiadLub 1919, Nr 8, s. 231; WiadLub 1919, Nr 10, s. 313, 314.

¹⁹⁶³ LDW 1931, Nr 11, poz. 111, s. 180.

¹⁹⁶⁴ Spis DL 1932, s. 82.

¹⁹⁶⁵ Spis DL 1932, s. 82.

¹⁹⁶⁶ OgniwoAKDL 1934, Nr 4, s. 5.

¹⁹⁶⁷ OgniwoAKDL 1935, Nr 1, s. 14-15.

¹⁹⁶⁸ GŁ 1938, Nr 221, s. 5.

¹⁹⁶⁹ Spis DL 1948, s. 92.

¹⁹⁷⁰ Spis DL 1948, s. 92.

¹⁹⁷¹ Krzyż misyjny ustawiony przed kościołem.

¹⁹⁷² Spis DL 1966, s. 122.

¹⁹⁷³ Spis DL 1966, s. 122.

¹⁹⁷⁴ Spis DZL 1995, s. 53.

¹⁹⁷⁵ Krzyż misyjny ustawiony przed kościołem.

Kościół drewniany w Zawalowie został wpisany do rejestru zabytków.

„Kościół parafialny drewniany p.w. MB Różańcowej bezwieżowy, zbudowany na przełomie XVIII/XIX w. Uznany za zabytek wraz z wyposażeniem wnętrza i otoczeniem w granicach cmentarza kościelnego. Dzwonnica drewniana.”¹⁹⁷⁶.

Właścicielem kościoła była parafia rzymskokatolicka w Zawalowie.

Rejestr	Numer w rejestrze	Data decyzji/ rok rejestru	Numer decyzji
Rejestr zabytków kultury i sztuki ¹⁹⁷⁷	167	1931	
Wojewódzki Konserwator Zabytków w Zamościu ¹⁹⁷⁸	26/88	26.11.1966	KI. V 7/88/66
Lubelski Wojewódzki Konserwator Zabytków ¹⁹⁷⁹	A/88	2010	
Lubelski Wojewódzki Konserwator Zabytków ¹⁹⁸⁰	A/1612	2019	

Według stanu na 25 czerwca 2010 roku kościół parafialny rzymskokatolicki pod wezwaniem Matki Bożej Różańcowej wraz z wyposażeniem wnętrza (przeniesiony do miejscowości Janki gm. Hrubieszów, pow. hrubieszowski) i otoczeniem kościoła jest wpisany do rejestru zabytków (nr A/88).

W Zawalowie jest cmentarz założony przez grekokatolików, wykorzystywany przez prawosławnych a współcześnie przez katolików. Na cmentarzu jest pochowany projektant nowego kościoła i nadzorcy jego budowy – Edward Wiatr (żył lat 57, zm. 08.09.1996).

¹⁹⁷⁶ Obwieszczenie Wojewódzkiego Konserwatora Zabytków w Zamościu, DzUrż WZ 1985, poz. 63.

¹⁹⁷⁷ LDW 1931, Nr 11, poz. 111, s. 180.

¹⁹⁷⁸ Obwieszczenie Wojewódzkiego Konserwatora Zabytków w Zamościu, DzUrż WZ 1985, poz. 63.

¹⁹⁷⁹ Obwieszczenie Nr 3/2010 Lubelskiego Wojewódzkiego Konserwatora Zabytków w Lublinie z 25 czerwca 2010 roku w sprawie wykazu zabytków wpisanych do rejestru zabytków nieruchomości „A” województwa lubelskiego.

¹⁹⁸⁰ Obwieszczenie nr 1/2019 Lubelskiego Konserwatora Zabytków w Lublinie z 11 stycznia 2019 roku w sprawie wykazu zabytków wpisanych do rejestru zabytków ruchomych woj. lubelskiego i do rejestru zabytków archeologicznych woj. lubelskiego, DzUrż WL 2019, poz. 305.



Nagrobek 2 – Rok 2012, 8 września. Miejsce pamięci. Miejscem opiekują się uczniowie Szkoły Podstawowej w Zawalowie. Foto Henryk Kulik.



Nagrobek 3 – Rok 2012, 8 września. Nagrobek „zamordowanych przez ukraińskich faszystów”, 23 marca 1944 roku, mieszkańców Zawalowa. Foto Henryk Kulik.



Nagrobek 4 – Rok 2012, 8 września. Nagrobek pochowanych żołnierzy. Foto Henryk Kulik.

Odpusty: niedziela po uroczystości NSPJ, pierwsza niedziela października¹⁹⁸¹.

W **2020** roku do parafii należą następujące miejscowości: Frankamionka, Koniuchy, Koniuchy-Kolonia, Świdniki-Kolonia, Zawalów (wraz z integralną częścią Chałupki i kolonią Zaokrągowa), Zawalów-Kolonia (wraz z koloniami Lachmanówka, Podkotlice).

Tabela 656 – Liczba parafian rzymskokatolickiej parafii Zawalów¹⁹⁸²

Rok	Liczba
1922	1901
1925	1901
1927	1901
1938	2038
1994	1600

Tabela 657 – Chronologiczny wykaz proboszczów/administratorów rzymskokatolickiej parafii Zawalów

Imię/imiona i nazwisko	Okres pracy, inne informacje
Jan Kosior, 1889-	1918-1922-; proboszcz
Jan Nepomucen Żółtowski, 1861-1939	-31.12.1923; proboszcz
Franciszek Zenta, 1890-1947	1923-1932; proboszcz
Antoni Bajko, 1896-1944	1932-1934; proboszcz
Antoni Peret, 1902-1971	1934-1938-; proboszcz

¹⁹⁸¹ Spis DZL 1995, s. 53.

¹⁹⁸² Spis DL 1923, s. 80; Spis DL 1928, s. 53; Spis DL 1931, s. 63; Spis DL 1938, s. 59; AAL LKB, Fundusze, budowle, cmentarze kościoła w Miączynie, sygn. Rep.61/IVb/78, k. 40; Schematyzm 1925, s. 125.

Imię/imiona i nazwisko	Okres pracy, inne informacje
Anzelm Grygiel /Józef Grygiel/, -1947	1945-1946?; proboszcz
Stanisław Sawicki, 1911-1950	1947-25.07.1950; proboszcz
Józef Kuśmierczyk	1950-1951; proboszcz
Jan Strumnik, 1909-	1951-1971; proboszcz
Alojzy Fałkowski, 1931-2012	1971-1988; proboszcz
Wiesław Rzepecki, 1931-2014	09.09.1988-26.08.1999; proboszcz
Bolesław Michalski, 1948-	1998-1999; administrator 1999-17.08.2013; proboszcz
Robert Fuk, 1973-	17.08.2013-2019-; proboszcz

/Wikariusze parafii Zawalów – rezydowali także w Miączynie/

Tabela 658 – Wykaz organistów w kościele rzymskokatolickim w Zawalowie

Imię/imiona i nazwisko	Okres pracy, inne informacje
Józef Żurkowski ¹⁹⁸³	Zawalów (-1931-)
Gustaw Kołodyński ¹⁹⁸⁴ , 1889-	Zawalów (1932-1938-); urodził się w 1889 roku

Tabela 659 – Wykaz powołań z terenu parafii Zawalów

Imię/imiona i nazwisko
Edward Bąk

12.42. Zbereże (PR), św. Jerzego

Gmina Wola Uhruska, pow. włodawski, woj. lubelskie.

12.43. Zbereże (RG), Wniebowstąpienia Pańskiego /św. Jerzego/

Gmina Wola Uhruska, pow. włodawski, woj. lubelskie.

Dekanat¹⁹⁸⁵:

- włodawski diecezji chełmskiej (-1833-1865-).

Kolatorem cerkwi był rząd (-1842-)¹⁹⁸⁶.

Tabela 660 – Chronologiczny wykaz proboszczów/administratorów greckokatolickiej parafii Zbereże

¹⁹⁸³ Spis DL 1931, s. 141.

¹⁹⁸⁴ Spis DL 1938, s. 147.

¹⁹⁸⁵ Rocznik RWCh 1847, s. 302; Spis DGCh 1863, s. 25; APL ChKG, sygn. 35/95/0/14/1167, k. 53-58.

¹⁹⁸⁶ APL ChKG, sygn. 35/95/0/14/1167, k. 501, 502.

Imię/imiona i nazwisko	Okres sprawowania funkcji
Tomasz Jędrzejewicz, -1832	-16.09.1832; proboszcz
Józef Dębowski, 1803-	-1847-1863-; proboszcz

12.44. Zbuczyn (RL), św. Stanisława BM /S. Stanisłai EM/, diecezja siedlecka

Gmina Zbuczyn, pow. siedlecki, woj. mazowieckie.

Dekanat¹⁹⁸⁷:

- radzyński diecezji lubelskiej (-1909-),
- (...) diecezji podlaskiej (24.09.1918-),
- zbuczynski diecezji siedleckiej (25.03.1992-2020-).

Kaplica:

- Krzesk (-1909-).

12 lipca **1418** roku w Lublinie król Władysław Jagiełło uposaża kościół parafialny we wsi Zbuczyn w ziemi łukowskiej. W dokumencie fundacyjnym szczegółowo wymienione jest uposażenie kościoła¹⁹⁸⁸.

Tabela 661 – Chronologiczny wykaz proboszczów/administratorów rzymskokatolickiej parafii Zbuczyn

Imię/imiona i nazwisko	Okres sprawowania funkcji
Nikodem Małachowski, 1827-	-1908-; proboszcz
Edward Mankiewicz, 1886-1921	-1920; administrator

12.45. Zdziechowice (RL)

Gmina Zaklików, pow. stalowowolski, woj. podkarpackie

22 września 1409 roku dziedzic Gierczyc i Zdziechowic Jan Trzaska uposaża kościół parafialny w Zdziechowicach. Przy sporządzaniu aktu byli rektorzy kościołów: ks. Piotr z Potoka, Jakub z Gierczyc¹⁹⁸⁹.

12.46. Zdziłowice (RL), 1942-, Wniebowzięcia NMP, diecezja sandomierska

Gmina Godziszów, pow. janowski, woj. lubelskie.

Dekanat:

- (..) diecezji lubelskiej (-24.03.1992),
- modliborzycki diecezji sandomierskiej (25.03.1992-2020-).

Parafie erygował, w **1942** roku, biskup lubelski Marian Leon Fulman.

¹⁹⁸⁷ Spis DL 1909, s. 106.

¹⁹⁸⁸ ZDM, Nr 1872.

¹⁹⁸⁹ ZDM, Nr 1228.

Tabela 662 – Chronologiczny wykaz administratorów/proboszczów greckokatolickiej parafii Zdziłowice

Imię/imiona i nazwisko	Okres sprawowania funkcji
Michał Semko-Semkowicz	1942-1946; proboszcz
Władysław Dziewulski, 1908-1980	1946-1956; proboszcz
Stefan Brewiński, 1822-	1956-1995; proboszcz
Leonard Marianowski, 1962-2015	19.03.1992-1995; administrator 1995-28.01.2015; proboszcz
Stanisław Turek	15.02.2015/ingres-2020-; proboszcz

12.47. Zemborzyce (RL), św. Marcina (S. Martinus)

Patrz: Lublin (RL), św. Marcina [Zemborzyce].

12.48. Zembrów (RL), diecezja drohiczyńska

Gmina Sabnie, pow. sokołowski, woj. mazowieckie.

Dekanat¹⁹⁹⁰:

- sokołowski diecezji lubelskiej (-1909-),
- (...) diecezji podlaskiej (24.09.1918-),
- sterdyński diecezji drohiczyńskiej (24.03.1992-2020-).

Kaplica:

- Zembrów, cmentarz, S. Ludovici (-1909-).

Tabela 663 – Chronologiczny wykaz proboszczów/administratorów rzymskokatolickiej parafii Zembrów

Imię/imiona i nazwisko	Okres pracy, inne informacje
Józef Borowski	-1761-; prepozyt
Józef Zawistowski, -1901	-styczeń 1850; proboszcz
Julian Rostkowski, 1870-1915	-1908-; administrator
Władysław Kosieradzki, 1869-	07.09.1911-15.12.1936; proboszcz

12.49. Zgorany (RG), św. Dymitra

Współcześnie rejon lubomelski, obwód wołyński, Ukraina.

Dekanat¹⁹⁹¹:

- lubomelski diecezji chełmskiej (-1751-).

¹⁹⁹⁰ Spis DL 1909, s. 112.

¹⁹⁹¹ APL ChKG, sygn. 35/95/0/12.1/635, k. 47.

Tabela 664 – Chronologiczny wykaz proboszczów/administratorów greckokatolickiej parafii Zgorany

Imię/imiona i nazwisko	Okres sprawowania funkcji
Szymon Laurysiewicz, 1724-	

12.50. Zimno (PR)

Gmina Łaszczów, pow. tomaszowski, woj. lubelskie.

Dekanat¹⁹⁹²:

- 2-gi tomaszowski diecezji chełmsko-lubelskiej (31.07.1905-1915-).

Na podstawie rozporządzenia Ministra Rolnictwa i Dóbr Państwowych w przedmiocie ustanowienia zarządu państwowego nad majątkami i osadami pocerkiewnymi, znajdującymi się na obszarze byłego Królestwa Kongresowego z 16 czerwca **1919** roku majątek cerkwi Zimno (gmina Czerkasy, pow. tomaszowski) został objęty zarządem państwowym przez Zarząd Okręgu Dóbr Państwowych w Radomiu¹⁹⁹³.

Tabela 665 – Chronologiczny wykaz proboszczów/administratorów prawosławnej parafii Ratyczowie

Imię/imiona i nazwisko	Okres sprawowania funkcji
Tytus Górski	-1908-1912-; proboszcz

12.51. Zimno /dawniej Zempno/ (RG), Wniebowzięcia NMP

Gmina Łaszczów, pow. tomaszowski, woj. lubelskie.

Dekanat¹⁹⁹⁴:

- tyszowiecki diecezji chełmskiej (-1732-).

Kolatorem cerkwi był Maciej Łajszczewski (-31.07.**1712**-)¹⁹⁹⁵.

28 października **1732** roku cerkiew Wniebowzięcia NMP w Zimnie /Zempnie/ wizytował komisarz, wyznaczony przez biskupa chełmskiego, ks. Józef Ostaszewski, przy współudziale ks. Mikołaja Sarabkiewicza (proboszcz parafii Dub, dziekan tyszowiecki). Cerkiew była bardzo stara i wymagająca remontu. Parochem cerkwi był wówczas ks. Roman Lewtycki/Lewrycki¹⁹⁹⁶.

Kolatorem cerkwi była Anna z Bełżeckich Puzyna /secundo voto Rostkowska/ (-28.10.1732-)¹⁹⁹⁷.

Do parafii należała miejscowość Zimno (-1732-).

¹⁹⁹² PKLG 1909, s. 234; PKLG 1910, s. 240; PKLG 1911, s. 242; PKLG 1912, s. 251.

¹⁹⁹³ Monitor Polski 1919, Nr 135, s. 1.

¹⁹⁹⁴ APL ChKG, sygn. 35/95/0/5/103, k. 174, 175.

¹⁹⁹⁵ APL ChKG, sygn. 35/95/0/5/103, k. 174, 175.

¹⁹⁹⁶ APL ChKG, sygn. 35/95/0/5/103, k. 174, 175.

¹⁹⁹⁷ APL ChKG, sygn. 35/95/0/5/103, k. 174, 175.

Kolatorzem cerkwi był Fredro (-1842-)¹⁹⁹⁸.

Cerkiew w Zimnie była filialną parafii Żerniki (-1842-1863-).

Tabela 666 – Chronologiczny wykaz proboszczów/administratorów greckokatolickiej parafii Zimno

Imię/imiona i nazwisko	Okres sprawowania funkcji
Iwan Iwankowicz	-31.07.1712; paroch
Roman Iwankowicz	31.07.1712/prezenta-; paroch
Roman Lewtycki /Lewrycki/, 1656-	-28.10.1712-; paroch

12.52. Złojec (PR)

Gmina Nielisz, pow. zamojski, woj. lubelskie.

Dekanat¹⁹⁹⁹:

- zamojski diecezji chełmsko-warszawskiej (23.05.1875-31.07.1905),
- zamojski diecezji chełmsko-lubelskiej (31.07.1905-1915-).

9 maja **1906** roku wyruszyła ze Złojca procesja do Zamościa na uroczystą mszę św. odprowadzaną przez biskupa Eulogiusza w cerkwi św. Mikołaja w Zamościu²⁰⁰⁰.

W **1917** roku spaliła się cerkiew pounicka wykorzystywana przez prawosławnych.

Na podstawie rozporządzenia Ministra Rolnictwa i Dóbr Państwowych w przedmiocie ustanowienia zarządu państwowego nad majątkami i osadami pocerkiewnymi, znajdującymi się na obszarze byłego Królestwa Kongresowego z 16 czerwca **1919** roku majątek cerkwi Złojec (gmina Wysokie) został objęty zarządem państwowym przez Zarząd Okręgu Dóbr Państwowych w Radomiu²⁰⁰¹.

Tabela 667 – Chronologiczny wykaz administratorów/proboszczów prawosławnej parafii Złojec

Imię/imiona i nazwisko	Okres sprawowania funkcji
Sylwester Górski	-1878-; proboszcz
Lew Jaczynowski	-1903-1912-; proboszcz

12.53. Złojec (RG)

Gmina Nielisz, pow. zamojski, woj. lubelskie.

Dekanat²⁰⁰²:

¹⁹⁹⁸ APL ChKG, sygn. 35/95/0/14/1167, k. 491, 492.

¹⁹⁹⁹ PKLG 1879, s. 80, 81; PKLG 1909, s. 170; PKLG 1910, s. 174; PKLG 1911, s. 180; PKLG 1912, s. 184.

²⁰⁰⁰ CCZ 1906, Nr 13, s. 447-453.

²⁰⁰¹ Monitor Polski 1919, Nr 135, s. 1.

²⁰⁰² Rocznik RWCh 1847, s. 297; Spis DGCh 1863, s. 18; APL ChKG, sygn. 35/95/0/9.3/245, k. 15.

- szczebrzeszyński diecezji chełmskiej (-1842-1865-).

Cerkiew filialna:

- Ruskie Piaski (-1842-).

Kolatorzem cerkwi była Ordynacja Zamojska (-1842-)²⁰⁰³.

W 1853 roku grzebano zmarłych nadal tylko na cmentarzu przy cerkwi²⁰⁰⁴.

Tabela 668 – Chronologiczny wykaz administratorów/proboszczów greckokatolickiej parafii Złojec

Imię/imiona i nazwisko	Okres sprawowania funkcji
Jan Sajewicz	-1741-; pleban
Antoni Chodonowski	-1829-; proboszcz
Andrzej Bojarski, 1808-1858	29.03.1843-07.04.1846; administrator
Józef Winnicki, 1802-	-1847-; administrator
Nestor Horoszewicz, 1840-	-1863-1865-; administrator

12.54. Złojec (RL), 13.04.1983-, Chrystusa Króla, diecezja zamojsko-lubaczowska

Gmina Nielisz, pow. zamojski, woj. lubelskie.

Dekanat:

- (...) diecezji lubelskiej (-24.3.1992),
- sitaniecki diecezji zamojsko-lubaczowskiej (25.03.1992-2020-).

Samodzielny Ośrodek Duszpasterski w Złojcu (czerwiec 1981-).

Parafię erygował (z terenu parafii Nielisz), 13 kwietnia 1983 roku, biskup diecezji lubelskiej Bolesław Pylak.

Kanoniczna wizytacja parafii została przeprowadzona 15 października 2006 roku przez biskupa pomocniczego diecezji zamojsko-lubaczowskiej Mariusza Leszczyńskiego.

Odpusty:

- uroczystość Chrystusa Króla,
- święto nawiedzenia św. Elżbiety.

Tabela 669 – Chronologiczny wykaz proboszczów/administratorów rzymskokatolickiej parafii Złojec

Imię/imiona i nazwisko	Okres pracy, inne informacje
Kazimierz Stelmaszczuk, 1949-	1983-24.09.1992; proboszcz
Błażej Górski, 1957-	1992-1998; proboszcz
Aleksander Siwek, 1933-	1998-; proboszcz
Jan Łogód, 1947-	-23.06.2008; administrator

²⁰⁰³ APL ChKG, sygn. 35/95/0/14/1167, k. 471, 472.

²⁰⁰⁴ APL ChKG, sygn. 35/95/0/9.3/245, k. 15.

Imię/imiona i nazwisko	Okres pracy, inne informacje
Tomasz Rogowski	23.06.2008-; proboszcz

12.55. Zofibór (RL), św. Zofii, diecezja siedlecka

Gmina Wojcieszków, pow. łukowski, woj. lubelskie.

Dekanat:

- łukowski-drugi diecezji siedleckiej (-2020-)

Tabela 670 – Chronologiczny wykaz proboszczów/administratorów rzymskokatolickiej parafii Zofibór

Imię/imiona i nazwisko	Okres pracy, inne informacje
Franciszek Łukaszewski, 1868-1941	

12.56. Zubowice (PR)

Gmina Komarów-Osada, pow. zamojski, woj. lubelskie.

Dekanat²⁰⁰⁵:

- 1-szy tomaszowski diecezji chełmsko-lubelskiej (31.07.1905-1915-).

Na podstawie rozporządzenia Ministra Rolnictwa i Dóbr Państwowych w przedmiocie ustanowienia zarządu państwowego nad majątkami i osadami pocerkiewnymi, znajdującymi się na obszarze byłego Królestwa Kongresowego z 16 czerwca **1919** roku majątek cerkwi Zubowice (gmina Tyszowce) został objęty zarządem państwowym przez Zarząd Okręgu Dóbr Państwowych w Radomiu²⁰⁰⁶.

Tabela 671 – Chronologiczny wykaz proboszczów/administratorów prawosławnej parafii Zubowice

Imię/imiona i nazwisko	Okres pracy, inne informacje
Mikołaj Doroszuk	-1908-1912-; proboszcz

12.57. Zubowice (RG), św. Michała Archanioła

Gmina Komarów-Osada, pow. zamojski, woj. lubelskie.

Dekanat²⁰⁰⁷:

- tyszowiecki diecezji chełmskiej (-1732-),

²⁰⁰⁵ PKLG 1909, s. 234; PKLG 1910, s. 240; PKLG 1911, s. 242; PKLG 1912, s. 251.

²⁰⁰⁶ Monitor Polski 1919, Nr 135, s. 1.

²⁰⁰⁷ APL ChKG, sygn. 35/95/0/5/103, k. 157, 158.

- grabowiecki diecezji chełmskiej (-1779-)

Kolatorem cerkwi w Zubowicach był Józef Władysław Myszkowski [Gonzaga-Myszkowski] (-1715-1718-)²⁰⁰⁸.

14 października 1718 roku, w Szańcu, kasztelan sandomierski Józef Władysław Gonzaga-Myszkowski ma Mirowie potwierdza przywileje dla cerkwi w swoim dziedzicznym majątku Zubowicach oraz dokonuje prezenty na parocha cerkwi ks. Jakuba Tyskiego²⁰⁰⁹.

23 października 1732 roku cerkiew św. Michała Archanioła w Zubowicach wizytował komisarz, wyznaczony przez biskupa chełmskiego, ks. Józef Ostaszewski, przy współudziale ks. Mikołaja Sarabkiewicza (proboszcz parafii Dub, dziekan tyszowiecki). Parochem cerkwi był wówczas ks. Jakub Tyski. Dach cerkwi wymagał remontu²⁰¹⁰.

Kolatorem cerkwi był Stefan Humiecki (-1732-)²⁰¹¹.

Do parafii należały następujące miejscowości: Zubowice, Czartowczyk (-1732-)²⁰¹².

Cerkiew była wizytowana 9 listopada 1760 roku przez biskupa chełmskiego Maksymiliana Ryłło²⁰¹³.

29 grudnia 1778 roku parafię Zubowice wizytował oficjał chełmski ks. Jan Łużecki²⁰¹⁴.

1 maja 1779 wizytację dziekańską parafii przeprowadza dziekan grabowiecki ks. Michał Grabowiecki²⁰¹⁵.

16 czerwca 1814 roku dziekan grabowiecki Maciej Sierociński sporządza inwentarz cerkwi w Dubie i połączonej z nią cerkwi w Zubowicach. Cerkiew filialna w Zubowicach była prawie nowa. Przy cerkwi znajdował się cmentarz z dzwonnica, w której były trzy dzwony. Sygnaturka była umieszczona przy drzwiach wejściowych do cerkwi. Pod dzwonnica znajdowała się trupiarnia. Cmentarz z cerkwią był oparkowany. Zabudowania ekonomiczne były w ruinie²⁰¹⁶.

Cerkiew filialna w Zubowicach była wizytowana 5 lutego 1815 roku przez dziekana grabowieckiego ks. Macieja Sierocińskiego. Dwie kopuły cerkwi były pokryte blachą. W wielkim ołtarzu był obraz Matki Boskiej (w całej cerkwi było tylko trzy obrazy)²⁰¹⁷.

Cerkiew św. Michała Archanioła w Zubowicach była cerkwią filialną parafii Dub (-1813-1863-)²⁰¹⁸.

Tabela 672 – Chronologiczny wykaz proboszczów/administratorów greckokatolickiej parafii Zubowice

Imię/imiona i nazwisko	Okres pracy, inne informacje
Jakub Tyski, 1672-	14.10.1718/prezenta-1732-; paroch

12.58. Zubowice (RL), św. Michała Archanioła, diecezja zamojsko-lubaczowska

Gmina Komarów-Osada, pow. zamojski, woj. lubelskie.

²⁰⁰⁸ APL ChKG, sygn. 35/95/0/5/103, k. 152, 157, 158.

²⁰⁰⁹ APL ChKG, sygn. 35/95/0/5/103, k. 157, 158.

²⁰¹⁰ APL ChKG, sygn. 35/95/0/5/103, k. 157, 158.

²⁰¹¹ APL ChKG, sygn. 35/95/0/5/103, k. 157, 158.

²⁰¹² APL ChKG, sygn. 35/95/0/5/103, k. 157, 158.

²⁰¹³ APL ChKG, sygn. 35/95/0/5/139, k. 324-327.

²⁰¹⁴ APL ChKG, sygn. 35/95/0/5/139, k. 324-327.

²⁰¹⁵ APL ChKG, sygn. 35/95/0/5/139, k. 324-327.

²⁰¹⁶ APL ChKG, sygn. 35/95/0/5/139, k. 324-327.

²⁰¹⁷ APL ChKG, sygn. 35/95/0/5/139, k. 344, 345.

²⁰¹⁸ Rocznik RWCh 1847, s. 289; Spis DGCh 1863, s. 9.

Dekanat:

- tyszowiecki diecezji zamojsko-lubaczowskiej (25.03.1992-2020-).

Zespół kościelny w Zubowicach został wpisany do rejestru zabytków.

„Zespół kościelny: kościół, dzwonnica, cmentarz kośc..”

- Kościół parafialny, drewniany, p. w. św. Michała Arch. (d. cerkiew gr. kat), trójdzielny, trykokułowy, konstr. węgl., oszalowany, kopuła środkowa większa, boczne mniejsze, prezbiterium zamknięte wielobocznie, otoczony sobotami. Zbud. w XVII w.
- Dzwonnica drewniana, konst. słupowej, 3-kond. Ze zdwojonymi otworami dzwonowymi, typu brogowego, przykryta dachem namiotowym.
- Cmentarz przykościelny z rosnącymi na nim drzewostanem.”²⁰¹⁹.

Właścicielem zespołu kościelnego jest parafia rzymskokatolicka w Zubowicach.

Rejestr ²⁰²⁰	Numer w rejestrze	Data decyzji	Numer decyzji
Wojewódzki Konserwator Zabytków w Zamościu	13/43	19.05.1966	KI. V 7/53/66

Tabela 673 – Chronologiczny wykaz proboszczów/administratorów rzymskokatolickiej parafii Zubowice

Imię/imiona i nazwisko	Okres pracy, inne informacje
Michał Semko-Semkowicz	-1961-
Grzegorz Pruszkowski, 1948-	-1999-
Mariusz Molenda	

12.59. Zwierzyniec (RL), 24.04.1919-, Matki Bożej Królowej Polski, diecezja zamojsko-lubaczowska

Gmina Zwierzyniec, pow. zamojski, woj. lubelskie.

Dekanat²⁰²¹:

- zamojski diecezji lubelskiej (24.04.1919-1938-).
- szczebrzeszyński diecezji zamojsko-lubaczowskiej (25.03.1992-2020-).

Kaplice²⁰²²:

- Zwierzyniec, stacja kolejowa; drewniana wybudowana w 1924 roku (-1938-).

Kościół murowany został wybudowany w **1741** roku z fundacji Teresy i Tomasza

²⁰¹⁹ Obwieszczenie Wojewódzkiego Konserwatora Zabytków w Zamościu, DzUrz WZ 1985, poz. 63.

²⁰²⁰ Obwieszczenie Wojewódzkiego Konserwatora Zabytków w Zamościu, DzUrz WZ 1985, poz. 63.

²⁰²¹ Spis DL 1939, s. 223.

²⁰²² Spis DL 1939, s. 224.

Zamojskich. Konsekrowany w **1747** roku przez biskupa tytularnego Zenopolis Jerzego Hieronima Marii Wojciecha Lascarysa (Georgius Maria Lascaris)²⁰²³.

Kaplica św. Jana Nepomucena (S. Joannes Nep.; na wodzie) należała do parafii św. Mikołaja w Szczebrzeszynie²⁰²⁴ (-1846-1914-; dekanat zamojski diecezji lubelskiej).

W kwietniu **1919** roku Kuria Diecezjalna Lubelska utworzyła filię z prawami parafialnymi przy kościele w Zwierzyńcu²⁰²⁵.

Parafię erygował, **24 kwietnia 1919** roku, biskup lubelski Marian Leon Fulman²⁰²⁶.

We wrześniu **1922** roku „parafia filialna” Zwierzyńiec została czasowo przyłączona do parafii Szczebrzeszyn²⁰²⁷.

Kościółem parafialnym do **1980** roku był kościół św. Jana Nepomucena (na wodzie).

Tabela 674 – Chronologiczny wykaz proboszczów/administratorów rzymskokatolickiej parafii Zwierzyńiec

Imię/imiona i nazwisko	Okres sprawowania funkcji
Antoni Kotyło, 1877-1945	31.12.1918-13.09.1922; wikariusz parafii Szczebrzeszyn; proboszcz
Ludwik Wielgosz, 1889-1942	28.10.1922-10.12.1925?; proboszcz
Andrzej Borsukiewicz, 1880-1939	ok. 15.01.1926-23.05.1939; proboszcz
Ignacy Gołkowski, 1873-1955	03.05.1929-21.12.1934; zastępca proboszcza
Stanisław Świostek, 1885-1959	-01.04.1959; proboszcz
Stanisław Jan Dudziński, 1952-2003	1985-1986; administrator
Jan Maciocha, 1926-2014	1992-1993; administrator
Emil Czesław Wojtaś, 1946-	1993-30.08.2011; proboszcz
Błażej Górski, 1957-	30.08.2011-2019-; proboszcz

Organiści (biogramy w GSB):

- Jakub Skurzyński, kaplica (-1846-).

12.60. Zwola (RL), św. Anny (S. Annae), diecezja siedlecka

Gmina Miastków Kościelny, pow. garwoliński, woj. mazowieckie.

Dekanat²⁰²⁸:

- łukowski diecezji lubelskiej (-1909-),
- (...) diecezji podlaskiej (24.09.1918-),
- żelechowski diecezji siedleckiej (25.03.1992-2019-).

Tabela 675 – Chronologiczny wykaz proboszczów/administratorów rzymskokatolickiej parafii

²⁰²³ Spis DL 1939, s. 223.

²⁰²⁴ Spis DL 1881, s. 43; Spis DL 1915, s. 51.

²⁰²⁵ WiadLub 1919, Nr 6, s. 190.

²⁰²⁶ Spis DL 1939, s. 223.

²⁰²⁷ GŁL 1922, Nr 256, s. 2.

²⁰²⁸ Spis DL 1909, s. 100.

Zwola

Imię/imiona i nazwisko	Okres sprawowania funkcji
Jan Pazikowski, 1819-1888	-04.09.1888; proboszcz
Jan Haraszewski, 1855-	-1908-; proboszcz

13. Ż – wykaz parafii**13.1. Żabcze (PR)**

Gmina Dołhobyczów, pow. hrubieszowski, woj. lubelskie.

25 kwietnia **1906** roku biskup diecezji chełmsko-lubelskiej Eulogiusz przeprowadził wizytację cerkwi w Żabczu²⁰²⁹.

Na podstawie rozporządzenia Ministra Rolnictwa i Dóbr Państwowych w przedmiocie ustanowienia zarządu państwowego nad majątkami i osadami pocerkiewnymi, znajdującymi się na obszarze byłego Królestwa Kongresowego z 16 czerwca **1919** roku majątek cerkwi Żabcze (gmina Poturzyn, pow. tomaszowski) został objęty zarządem państwowym przez Zarząd Okręgu Dóbr Państwowych w Radomiu²⁰³⁰.

13.2. Żabianka (RL), Wniebowzięcia NMP (Assumptio BMV), diecezja siedlecka

Gmina Ułęż, pow. rycki, woj. lubelskie.

Dekanat²⁰³¹:

- garwoliński diecezji lubelskiej (-1870-1909-),
- (...) diecezji podlaskiej (24.09.1918-1932-),
- rycki diecezji siedleckiej (25.03.1992-2020-).

W kryptach kościoła pochowani są:

- (...mężczyzna) (1767)²⁰³²,
- Bentkowska Salomea z Rostworowskich (1783). Starościna stężycka. Kolatorka kościoła Żabianka. Mąż: Łukasz Bentkowski²⁰³³,
- Bentkowski Łukasz (1801). Starosta stężycki. Zmarł 22 lutego 1801 roku²⁰³⁴.
- Bentkowski Jacek (1839). Syn Łukasza i Salomei z Rostworowskich małżonków Bentkowskich. Zmarł, mając 76 lat, 16 listopada 1839 roku. Znalezione tyko epitafium Jacka na cynowej blasze²⁰³⁵.

Tabela 676 – Chronologiczny wykaz proboszczów/administratorów rzymskokatolickiej parafii Żabianka

²⁰²⁹ CCZ 1906, Nr 7, s. 207.

²⁰³⁰ Monitor Polski 1919, Nr 135, s. 1.

²⁰³¹ Spis DL 1870, s. 66; Spis DL 1909, s. 87; AAN MWRiOP, sygn. 2/14/0/5/499, k. 507, 508.

²⁰³² Skarby T.14, s. 119.

²⁰³³ Skarby T.14, s. 119.

²⁰³⁴ Skarby T.14, s. 119.

²⁰³⁵ Skarby T.14, s. 119.

Imię/imiona i nazwisko	Okres sprawowania funkcji
Jakub Węglewski, 1801-1882	1869-1882; proboszcz
Jan Pacholski, 1861-	-1908-; administrator
Marceli Stokowski	-ok. marzec 1932; proboszcz

13.3. Żalin (RL), /...-1909?/, św. Piotra i Pawła /patrz parafia Świerże/

Gmina Ruda-Huta, pow. chełmski, woj. lubelskie (wcześniej gmina Świerże).

Dekanat²⁰³⁶:

- chełmski diecezji lubelskiej (-1908-1909-).

Kościół filialny:

- Dorohusk (-1908-1909-).

Parafia obejmowała także m.in. poprzednią siedzibę parafii Świerże.

Tabela 677 – Chronologiczny wykaz administratorów/proboszczów rzymskokatolickiej parafii Żalin

Imię/imiona i nazwisko	Okres sprawowania funkcji
Jan Bernard, 1863-1935	-1908-1909-; patrz parafia Świerże

13.4. Żalin (RL)

Gmina Ruda-Huta, pow. chełmski, woj. lubelskie.

Dekanat²⁰³⁷:

- chełmski diecezji lubelskiej (-1891-).

Tabela 678 – Chronologiczny wykaz administratorów/proboszczów rzymskokatolickiej parafii Żalin

Imię/imiona i nazwisko	Okres sprawowania funkcji
Józef Boguszewski, 1846-1916	-1891-; administrator

13.5. Żdanów (RG)

Parafia Lipsko i parafia Żdanów funkcjonowały pod jednym zarządem (-1827-).

Kolatorem cerkwi była Ordynacja Zamojska (-1842-)²⁰³⁸.

Tabela 679 – Chronologiczny wykaz proboszczów/administratorów greckokatolickiej parafii

²⁰³⁶ Spis DL 1909, s. 43, 44.

²⁰³⁷ PKLG 1892, s. 24.

²⁰³⁸ APL ChKG, sygn. 35/95/0/14/1167, k. 467, 468.

Żdanów

Imię/imiona i nazwisko	Okres sprawowania funkcji
Michał Boniecki, 1776-1823	-12.11.1823; proboszcz
Andrzej Szokalski, 1800-1834	-1824-; administrator
Jan Kozłowski, -1827	-1826-16.11.1827; proboszcz (parafia Lipsko i Żdanów, połączone)
Onufry Kozłowski	ok. 19.11.1827-; administrator (parafia Lipsko i Żdanów, połączone)

13.6. Żdanów (RL), św. Stanisława Biskupa, diecezja zamojsko-lubaczowska

Gmina Zamość, pow. zamojski, woj. lubelskie.

Dekanat²⁰³⁹:

- krasnobrodzki diecezji zamojsko-lubaczowskiej (25.03.1992-2020-).

Tabela 680 – Chronologiczny wykaz administratorów/proboszczów rzymskokatolickiej parafii Żdanów

Imię/imiona i nazwisko	Okres sprawowania funkcji
Jan ²⁰⁴⁰	-31.12.1424-; rektor
Franciszek Nieckarz	1994-1999; proboszcz
Tadeusz Czuk, 1963-	20.08.1999-27.10.2006; proboszcz
Jacek Rak, 1962-	27.10.2006-2019-; proboszcz

13.7. Żdzanne (PR)

Gmina Siennica Różana, pow. krasnostawski, woj. lubelskie.

Dekanat²⁰⁴¹:

- lubelski diecezji chełmsko-warszawskiej (23.05.1875-31.07.1905),
- lubelski diecezji chełmsko-lubelskiej (31.07.1905-1915-).

Na podstawie rozporządzenia Ministra Rolnictwa i Dóbr Państwowych w przedmiocie ustanowienia zarządu państwowego nad majątkami i osadami pocerkiwnymi, znajdującymi się na obszarze byłego Królestwa Kongresowego z 16 czerwca **1919** roku majątek cerkwi Żdzanne (gmina Rudka) został objęty zarządem państwowym przez Zarząd Okręgu Dóbr Państwowych w Radomiu²⁰⁴².

²⁰³⁹ Spis DZL 2010, s. 83.

²⁰⁴⁰ ZDM, Nr 1351; Dzieje ChK, s. 51.

²⁰⁴¹ PKLG 1904, s. 280; PKLG 1905, s. 259; PKLG 1909, s. 185; PKLG 1910, s. 194; PKLG 1911, s. 199; PKLG 1912, s. 205.

²⁰⁴² Monitor Polski 1919, Nr 135, s. 1.

Tabela 681 – Chronologiczny wykaz proboszczów/administratorów prawosławnej parafii Żdżanne

Imię/imiona i nazwisko	Okres sprawowania funkcji
Aleksander Koncewicz, 1836-	-1903-1910-; proboszcz
Jan Możarowski	-1911-1912-; proboszcz

13.8. Żdżanne (RG), 14.11.1602-1875, św. Michała Archanioła

Gmina Siennica Różana, pow. krasnostawski, woj. lubelskie.
Powiat krasnostawski, ziemia chełmska, woj. ruskie (-1792-)²⁰⁴³.

Dekanat²⁰⁴⁴:

- krasnostawski diecezji chełmskiej (-1847-1865-).

Parafia została erygowana **14 listopada 1602** roku²⁰⁴⁵.

Cerkiew murowana została wybudowana w **1795** roku. W czasach współczesnych istnieje, jako kościół rzymskokatolicki²⁰⁴⁶.

Tabela 682 – Chronologiczny wykaz proboszczów/administratorów greckokatolickiej parafii Żdżanne

Imię/imiona i nazwisko	Okres sprawowania funkcji
Jan Klimowicz, -1819	-1792-28.12.1819; proboszcz
Jan Bieganowski, 1776-	-1830-; administrator
Ignacy Sieniewicz, 1809-	-1835-31.12.1866-; proboszcz

Diak:

- Piotr Oleszczuk (-1865-)²⁰⁴⁷.

13.9. Żdżanne (RL), 31.12.1919-, św. Michała Archanioła, archidiecezja lubelska

Gmin Siennica Różana, pow. krasnostawski, woj. lubelskie.

Dekanat²⁰⁴⁸:

- krasnostawski diecezji lubelskiej (-1966-).
- krasnostawski-wschodni archidiecezji lubelskiej (25.03.1992-2020-).

Kaplica:

- Żdżanne, cmentarz, Konania Pana Jezusa w Ogrójcu (-1966-).

Parafię erygował, **31 grudnia 1919** roku, biskup lubelski Marian Leon Fulman.

²⁰⁴³ APL KomisjeCWZCh, sygn. 35/18/0/-/4, k. 602.

²⁰⁴⁴ Rocznik RWCh 1847, s. 293; Spis DGCh 1863, s. 13; APL ChKG, sygn. 35/95/0/14/1185, k. 13.

²⁰⁴⁵ Spis DL 1966, s. 133.

²⁰⁴⁶ Spis DL 1966, s. 133.

²⁰⁴⁷ APL ChKG, sygn. 35/95/0/14/1185, k. 23.

²⁰⁴⁸ Spis DL 1966, s. 133.

Kościół w Żdżanne, dawana cerkiew, został rekonceyliowany w 1919 roku.

Tabela 683 – Chronologiczny wykaz proboszczów/administratorów rzymskokatolickiej parafii Żdżanne

Imię/imiona i nazwisko	Okres sprawowania funkcji
Henryk Pawłowski, 1912-1970	1947-1966-; proboszcz
Andrzej Karp	-07.06.2002; proboszcz
Adam Lemieszek	07.06.2002-; proboszcz
Zbigniew Andrzej Borowski, 1955-2018	; proboszcz
Józef Serej, 1962-	2006-2018-; proboszcz

13.10. Żelechów (RL), Zwiastowania NMP (Anunt. BMV), diecezja siedlecka

Gmina Żelechów, pow. garwoliński, woj. mazowieckie.

Dekanat:

- garwoliński diecezji lubelskiej (-1909-),
- (...) diecezji podlaskiej (24.09.1918-),
- żelechowski diecezji siedleckiej (25.03.1992-2019-).

Kaplice:

- Żelechów, S. Stanisłai (-1909-),
- Żelechów, cmentarz, S. Crucis (-1909-).

Dekret królewski z 1 maja **1811** roku zezwala na rozbiórkę kościółka św. Stanisława i domu prebendą zwanego leżących wówczas za miastem oraz na sprzedaż na publicznej licytacji placu na którym stoją te budynki i przeznaczenia otrzymanych funduszy na szkółki i szpital w mieście Żelechów²⁰⁴⁹.

Tabela 684 – Chronologiczny wykaz proboszczów/administratorów rzymskokatolickiej parafii Żelechów

Imię/imiona i nazwisko	Okres sprawowania funkcji
Jan Józef Węgleński	-1750-; proboszcz
Andrzej Krasuski /Krassuski/, 1807-1883	-1857-30.07.1883; proboszcz
Ignacy Ciszewski, 1863-	23.01.1908-09.03.1912; administrator

13.11. Żeliszew [Żeliszew Podkościelny] (RL), Trójcy świętej (SSS. Trinit.), diecezja siedlecka

Gmina Kotuń, pow. siedlecki, woj. mazowieckie.

Dekanat²⁰⁵⁰:

²⁰⁴⁹ AGAD RMKW, sygn. 1/176/0/1/42, poz. 1409.

²⁰⁵⁰ Spis DL 1909, s. 107.

- radzyński diecezji lubelskiej (-1909-),
- *garwoliński* diecezji lubelskiej (-1913-),
- (...) diecezji podlaskiej (24.09.1918-1928-),
- domanicki diecezji siedleckiej (25.03.1992-2019-).

W 1904 roku kościół objęli mariawici, którzy sprawowali tam obrzędy do około 28 listopada 1906 roku, tj. do czasu wejścia w życie dekretu carskiego legalizującego działania mariawito, zobowiązujący do opuszczenia zajętych kościołów²⁰⁵¹.

Tabela 685 – Chronologiczny wykaz proboszczów/administratorów rzymskokatolickiej parafii Żeliszew

Imię/imiona i nazwisko	Okres sprawowania funkcji
Jakub Soszyński, 1815-1879	1852-1853; administrator 1853-01.10.1879; proboszcz
Wincenty Abramowicz, 1847-	1879-; administrator
Feliks Halberstadt, 1853-	-ok. lipiec 1890; administrator
Adolf Tomasz Pleszczyński, 1841-1925	lipiec 1890-ok. lipiec 1896; administrator
Leonard Tomaszewski, 1845-1914	ok. lipiec 1896-; administrator
Adam Dubiszewski, 1866-1924	1903-1906; proboszcz
Antoni Kotyło, 1877-1945	12.05.1906-19.02.1907; administrator
Dionizy Błoński, 1874-1914	20.02.1907-1908-; administrator
Aleksander Urban, 1876-	-ok. październik 1913; administrator
Jan Konopiaty, 1896-	ok. grudzień 1928-; proboszcz
Krzysztof Czyrka, 1958-2019	1997-2003; proboszcz

13.12. Żeszczynka (PR)

13.13. Żeszczynka (RG), Podwyższenia św. Krzyża

Gmina Sosnówka, pow. bialski, woj. lubelskie.

Dekanat²⁰⁵²:

- wisznicki diecezji chełmskiej (-1833-1865-).

Tabela 686 – Chronologiczny wykaz proboszczów/administratorów greckokatolickiej parafii Żeszczynka

Imię/imiona i nazwisko	Okres sprawowania funkcji
Ignacy Łącki, -1819	-07.10.1819; proboszcz
Sylwester Łącki /Łoncki/, -1833	-09.03.1833; proboszcz
Ludwik Łącki /Łoncki/, 1802-	-1847-; administrator -1854-1863-; proboszcz

²⁰⁵¹ APRG, List biskupa lubelskiego, 03.03.1906.

²⁰⁵² Rocznik RWCh 1847, s. 301; Spis DGCh 1863, s. 23; APL ChKG, sygn. 35/95/0/14/1187, k. 83; APL ChKG, sygn. 35/95/0/14/1190, k. 11; APL ChKG, sygn. 35/95/0/14/1167, k. 53, 54.

Diak-nauczyciel:

- Maksymilian Bondarczuk²⁰⁵³ (22.02.1854/mianowanie; 25.10.1854-12.07.1859-).

13.14. Żeszczynka (RL), Podwyższenia Krzyża św.

13.15. Żerniki (PR)

Gmina Ulhówek, pow. tomaszowski, woj. lubelskie.

Dekanat²⁰⁵⁴:

- 2-gi tomaszowski diecezji chełmsko-lubelskiej (31.07.1905-1915-).

Na podstawie rozporządzenia Ministra Rolnictwa i Dóbr Państwowych w przedmiocie ustanowienia zarządu państwowego nad majątkami i osadami pocerkiewnymi, znajdującymi się na obszarze byłego Królestwa Kongresowego z 16 czerwca **1919** roku majątek cerkwi Żerniki (gmina Czerkasy, pow. tomaszowski) został objęty zarządem państwowym przez Zarząd Okręgu Dóbr Państwowych w Radomiu²⁰⁵⁵.

Tabela 687 – Chronologiczny wykaz proboszczów/administratorów prawosławnej parafii Żerniki

Imię/imiona i nazwisko	Okres sprawowania funkcji
Tytus Górski, 1847-	-1902-; proboszcz
Włodzimierz Gordasiewicz	-1908-1910-; proboszcz
Sergiusz Zykow	-1911-1912-; proboszcz

13.16. Żerniki (RG)

Gmina Ulhówek, pow. tomaszowski, woj. lubelskie.

Dekanat²⁰⁵⁶:

- tyszowiecki diecezji chełmskiej (-1842-1865-).

Cerkiew filialna:

- Ratyczów (-1842-1863-). Patrz hasło: Ratyczów.
- Zimno (-1842-1863-; /Zempno/). Patrz hasło: Zimno.

Kolatorem cerkwi był Hipolit Świeżawski (12.02.1825-31.12.1845)²⁰⁵⁷.

Tabela 688 – Chronologiczny wykaz proboszczów/administratorów greckokatolickiej parafii Żerniki

²⁰⁵³ APL ChKG, sygn. 35/95/0/14/1186, k. 582, 605; APL ChKG, sygn. 35/95/0/14/1187, k. 48, 351.

²⁰⁵⁴ PKLG 1909, s. 234; PKLG 1910, s. 240; PKLG 1911, s. 242; PKLG 1912, s. 251.

²⁰⁵⁵ Monitor Polski 1919, Nr 135, s. 1.

²⁰⁵⁶ Rocznik RWCh 1847, s. 300; Spis DGCh 1863, s. 22; APL ChKG, sygn. 35/95/0/14/1184, k. 41, 42.

²⁰⁵⁷ APL ChKG, sygn. 35/95/0/14/1167, k. 491, 492.

Imię/imiona i nazwisko	Okres sprawowania funkcji
Prokop Bazylewicz	-01.04.1728-; proboszcz
Antoni Hryniewiecki, 1782-1855	-1813-03.02.1855; proboszcz
Dionizy [Modest Dionizy] Hryniewiecki, 1824-	ok. 01.05.1855-ok. 05.09.1859; administrator
Jakub Mosiewicz, -1863	ok. 22.09.1859-15.06.1863; proboszcz
Zygmunt Karpowicz, 1834-	1863-; administrator
Michał Pociąg	

Diak:

- Piotr Bojko (-02.08.1865-)²⁰⁵⁸.

13.17. Żerniki (RL)

Gmina Ulhówek, pow. tomaszowski, woj. lubelskie.

Dekanat²⁰⁵⁹:

- bełski diecezji chełmskiej (15.09.1694-20.07.1717-1772).

W 1472 roku Mikołaj Zbrożek zapisał dla kościoła w Żernikach prawo wolnego mlewa w Żernikach i prawo pobierania corocznie trzech miarek czynszu²⁰⁶⁰.

15 września 1694 roku, na synodzie diecezjalnym, dodano parafię do dekanatu bełskiego diecezji chełmskiej²⁰⁶¹.

Tabela 689 – Chronologiczny wykaz administratorów/proboszczów rzymskokatolickiej parafii

Imię/imiona i nazwisko	Okres sprawowania funkcji
Stanisław Teleżyński	-1750-; paroch

13.18. Żmudź (PR)

Gmina Żmudź, pow. chełmski, woj. lubelskie.

Dekanat²⁰⁶²:

- 3-ci chełmski diecezji chełmsko-lubelskiej (31.07.1905-1915-).

Tabela 690 – Chronologiczny wykaz administratorów/proboszczów prawosławnej parafii Żmudź

Imię/imiona i nazwisko	Okres sprawowania funkcji
Jan Kupicz	-1908-1912-; proboszcz
Julian Kurkiewicz, 1871-	18.08.1936-; proboszcz

²⁰⁵⁸ APL ChKG, sygn. 35/95/0/14/1184, k. 41, 42.

²⁰⁵⁹ Concilia Poloniae T.9, s. 53-66, 66-78, 192-213, 214-292.

²⁰⁶⁰ APL TKZLublin, sygn. 35/650/0/1/327, k. 1-74.

²⁰⁶¹ Concilia Poloniae T.9, s. 53-66, 192-213.

²⁰⁶² PKLG 1909, s. 259; PKLG 1910, s. 265; PKLG 1911, s. 267; PKLG 1912, s. 279.

13.19. Żmudź (RG), Podwyższenia św. Krzyża

Gmina Żmudź, pow. chełmski, woj. lubelskie.

Dekanat²⁰⁶³:

- dubieniecki diecezji chełmskiej (-1833-1865-).

8 maja **1827** roku zostało ustanowione bractwo przy cerkwi parafialnej, bractwo istniało w **1833** roku (wówczas do bractwa należały 3 osoby)²⁰⁶⁴.

Kolatorem cerkwi był Ksawery Kossecki (-**1842**-)²⁰⁶⁵.

Tabela 691 – Chronologiczny wykaz administratorów/proboszczów greckokatolickiej parafii Żmudź

Imię/imiona i nazwisko	Okres sprawowania funkcji
Bazyli Paszkiewicz, -1812	-06.09.1812; proboszcz
Michał Zaremba, 1795-1829	-12.03.1829; proboszcz
Łukasz Ulanicki	12.03.1829-ok. 13.03.1830; administrator
Bazyli Zaremba, 1800-1854	ok. 20.03.1840-12.09.1854; proboszcz
Aleksander Zaremba, 1839-1907	-1863-; administrator

13.20. Żniatyn (RL), św. Michała Archaniola, diecezja zamojsko-lubaczowska

Gmina Dołhobyczów, pow. hrubieszowski, woj. lubelskie.

Dekanat:

- tarnoszyński diecezji zamojsko-lubaczowskiej (25.03.1992-2020-).

Tabela 692 – Chronologiczny wykaz administratorów/proboszczów rzymskokatolickiej parafii Żniatyn

Imię/imiona i nazwisko	Okres sprawowania funkcji
M. Pawłowski ²⁰⁶⁶	-1902-
Karol Dąbrowski, 1918-2005	-12.06.2001; proboszcz
Józef Czaus, 1966-2015	12.06.2001-22.06.2009; proboszcz
Stanisław Kiciński, 1966-	22.06.2009-2018-; proboszcz

13.21. Żółkiewka /Żółkiew/ (RL), św. Wawrzyńca (S. Laurentii), archidiecezja lubelska

Gmina Żółkiewka, pow. krasnostawski, woj. lubelskie.

Dekanat²⁰⁶⁷:

²⁰⁶³ Rocznik RWCh 1847, s. 289.

²⁰⁶⁴ APL ChKG, sygn. 35/95/0/14/1167, k. 23, 24.

²⁰⁶⁵ APL ChKG, sygn. 35/95/0/14/1167, k. 413, 414.

²⁰⁶⁶ APZ APRG, sygn. 88/609/0-/30, k. 337/53.

²⁰⁶⁷ Spis DL 1840, s. 77; Spis DL 1846, s. 11; Spis DL 1849, s. 11; Spis DL 1909, s. 61; Concilia Poloniae T.9, s. 9-20, 66-78, 83-130, 214-292.

- turobiński diecezji chełmskiej (09.07.1604-18.06.1624-15.09.1694-20.07.1717-1772),
- krasnostawski diecezji lubelskiej (-1839-1848-;-1909-),
- turobiński diecezji lubelskiej (-1936-),
- turobiński archidiecezji lubelskiej (25.03.1992-2020-).

9 lipca **1604** roku, na synodzie diecezjalnym, parafia została włączona do dekanatu turobińskiego diecezji chełmskiej²⁰⁶⁸.

W dniach 27-28 września **1936** roku parafię wizytował sufragan lubelski Adolf Józef Jełowicki²⁰⁶⁹.

Tabela 693 – Chronologiczny wykaz administratorów/proboszczów rzymskokatolickiej parafii Żółkiewka

Imię/imiona i nazwisko	Okres sprawowania funkcji
Antoni <i>Lotocki</i>	-1825; proboszcz
Wincenty Eugeniusz Dudziński, 1798-1849	ok. 09.07.1825-31.12.1925; administrator 01.01.1826-31.01.1827; proboszcz
Andrzej Młodowski	01.01.1828-; proboszcz
Aleksander Zakrzewski, 1804-1868	-ok. 16.02.1834; administrator
Paweł Barański	ok. 23.02.1834-ok. 04.05.1834; tymczasowy administrator
Marcin Cieślukowski, 1799-1844	ok. 18.05.1834-28.02.1844; proboszcz
Błażej Machnikowski, 1803-1869	ok. 07.03.1844-25.04.1844; tymczasowy administrator
Franciszek Edward Józef Drewnowski, 1812-1875	ok. 11.05.1844-ok. 20.11.1850; proboszcz
Tomasz Garlicki, 1806-1878	ok. 25.11.1850-31.12.1860-; proboszcz
Jakub Julian Kajetan Szaniawski, 1823-1896	-ok. 11.06.1894; proboszcz
Kopeć Władysław, 1867-1938	-19.06.1894-ok. 05.08.1894; tymczasowy administrator, wikariusz
Bronisław Malinowski, 1863-1946	ok. 12.08.1894-ok. 06.08.1899; administrator
Piotr Łukasiewicz, 1870-1916	ok. 10.08.1899-1908-; administrator
Antoni Rudziński, 1872-1942	-ok. luty 1919; administrator
Walenty Zawistowski, 1875-1926	ok. luty 1919-07.05.1921; administrator
Hieronim Bolesław Brzóz /Brzuz/, 1864-1934	07.05.1921-09.09.1926; proboszcz
Jan Piotr Orzeł, 1912-	1955-1966-; administrator

Organiści (biogramy w GSB):

- Jakub Malczewski (-1847-).

²⁰⁶⁸ Concilia Poloniae T.9, s. 9-20, 83-130.

²⁰⁶⁹ WiaLub 1936, Nr 8, s. 247.

13.22. Żuków (RG)

Gmina Cieszanów, pow. lubaczowski, woj. podkarpackie.

Tabela 694 – Chronologiczny wykaz proboszczów/administratorów greckokatolickiej parafii Żuków

Imię/imiona i nazwisko	Okres sprawowania funkcji
Artur Karol Mokrzycki	-29.10.1798-; paroch

13.23. Żuków /Żuków-Kolonia/ (RL), 31.05.1995-, archidiecezja lubelska

Gmina Krzczonów, pow. lubelski, woj. lubelskie.

Dekanat:

- bychawski archidiecezji lubelskiej (25.03.1992-2020-).

Tabela 695 – Chronologiczny wykaz administratorów/proboszczów rzymskokatolickiej parafii Żuków

Imię/imiona i nazwisko	Okres sprawowania funkcji
Dariusz Stankiewicz	31.05.1995-; proboszcz
Jachimek Andrzej	01.07.2019-; proboszcz

13.24. Żulice (PR)

Gmina Telatyn, pow. tomaszowski, woj. lubelskie.

Dekanat²⁰⁷⁰:

- 2-gi tomaszowski diecezji chełmsko-lubelskiej (31.07.1905-1915-).

Na podstawie rozporządzenia Ministra Rolnictwa i Dóbr Państwowych w przedmiocie ustanowienia zarządu państwowego nad majątkami i osadami pocerkiewnymi, znajdującymi się na obszarze byłego Królestwa Kongresowego z 16 czerwca 1919 roku majątek cerkwi Żulice (gmina Telatyn, pow. tomaszowski) został objęty zarządem państwowym przez Zarząd Okręgu Dóbr Państwowych w Radomiu²⁰⁷¹.

Tabela 696 – Chronologiczny wykaz administratorów/proboszczów prawosławnej parafii Żulice

Imię/imiona i nazwisko	Okres sprawowania funkcji
Szymon Słomiński	-1908-1910-; proboszcz
Jerzy Krejdcz	-1911-1912-; proboszcz

²⁰⁷⁰ PKLG 1909, s. 234; PKLG 1910, s. 240; PKLG 1911, s. 242; PKLG 1912, s. 251.

²⁰⁷¹ Monitor Polski 1919, Nr 135, s. 1.

13.25. Żulice (RG), św. Krzyża

Gmina Telatyn, pow. tomaszowski, woj. lubelskie.

Dekanat²⁰⁷²:

- tyszowiecki diecezji chełmskiej (-1732-1865-).

Cerkiew filialna:

- Kmiczyn (-1842-1863-). Patrz hasło: Kmiczyn.
- Steniatyn (-1842-1863-). Patrz hasło: Steniatyn.

Według rejestru poborowego z **1472** roku we wsi szlacheckiej Żulice /Zulycze/ leżącej w powiecie bełskim województwa bełskiego funkcjonowała cerkiew²⁰⁷³. Diedzicem wsi był starosta, kasztelan i wojewoda bełski Dobiesław Byszowski (z Byszowa; 1462/nadanie-1489)²⁰⁷⁴.

Kolatorem cerkwi była Eleonora Łajszczewska razem z Tomaszem Antonim Geschaw (-24.11.1719-)²⁰⁷⁵.

Kolatorem cerkwi był Tomasz Antoni Geschaw (-03.11.1732-)²⁰⁷⁶.

3 listopada **1732** roku cerkiew św. Krzyża w Żulicach wizytował komisarz, wyznaczony przez biskupa chełmskiego, ks. Józef Ostaszewski, przy współudziale ks. Mikołaja Sarabkiewicza (proboszcz parafii Dub, dziekan tyszowiecki). Cerkiew była w dobrym stanie za wyjątkiem dachu. Parochem cerkwi był wówczas ks. Piotr Szuszmanowicz²⁰⁷⁷.

Kolatorem cerkwi był Wincenty Makomaski (-1842-)²⁰⁷⁸.

Do parafii należała wieś Żulice (-1732-).

Tabela 697 – Chronologiczny wykaz administratorów/proboszczów greckokatolickiej parafii Żulice

Imię/imiona i nazwisko	Okres sprawowania funkcji
Błażej Kolczycki	-24.11.1719; paroch
Piotr Szuszmanowicz, 1796-	24.11.1719-03.11.1732-; paroch
Grzegorz Żarski, 1776-1843	-1811-1843; proboszcz
Aleksander Laurysiewicz, 1812-1854	-1847-19.12.1854; administrator
Antoni Laurysiewicz, 1821-1876	ok. 20.12.1854-31.12.1834-; administrator
Józef Witusowski, 1830-	-1859-1863-; proboszcz

Diak:

- Ignacy Howoroski (-01.08.1865-)²⁰⁷⁹.

²⁰⁷² Rocznik RWCh 1847, s. 300; Spis DGCh 1863, s. 22; APL ChKG, sygn. 35/95/0/5/103, k. 180, 181; APL ChKG, sygn. 35/95/0/14/1184, k. 39.

²⁰⁷³ Janeczek Rejestr 1472, s. 42.

²⁰⁷⁴ Urzędnicy T3. z.2, s. 222; Janeczek Rejestr 1472, s. 42.

²⁰⁷⁵ APL ChKG, sygn. 35/95/0/5/103, k. 180, 181.

²⁰⁷⁶ APL ChKG, sygn. 35/95/0/5/103, k. 180, 181.

²⁰⁷⁷ APL ChKG, sygn. 35/95/0/5/103, k. 180, 181.

²⁰⁷⁸ APL ChKG, sygn. 35/95/0/14/1167, k. 491, 492.

²⁰⁷⁹ APL ChKG, sygn. 35/95/0/14/1184, k. 39.

13.26. Żulice (RL), Podwyższenia Krzyża św., diecezja zamojsko-lubaczowska

Gmina Telatyn, pow. tomaszowski, woj. lubelskie.

Dekanat:

- łaszczowski diecezji zamojsko-lubaczowskiej (25.03.1992-2020-).

Tabela 698 – Chronologiczny wykaz administratorów/proboszczów rzymskokatolickiej parafii Żulice

Imię/imiona i nazwisko	Okres sprawowania funkcji
Jan Krupiński, 1937-2000,	01.01.1977-01.12.1994-; proboszcz
Edward Proc, 1950-1998	1996-11.05.1998; proboszcz
Franciszek Anyszkiewicz, 1932-2001	1998-2000; proboszcz
Stanisław Żak, 1945-	2000-03.01.2001; administrator
Władysław Bącał, 1946-2010	03.01.2001-16.09.2009; proboszcz
Andrzej Bastrzyk, 1969-	16.09.2009-2020-; proboszcz

13.27. Żulin (PR)

Gmina Łopiennik Górny, pow. krasnostawski, woj. lubelskie.

Dekanat²⁰⁸⁰:

- 2-gi chełmski diecezji chełmsko-lubelskiej (31.07.1905-1915-).

Drewniana cerkiew została wybudowana w latach **1900-1906**²⁰⁸¹.

Na podstawie rozporządzenia Ministra Rolnictwa i Dóbr Państwowych w przedmiocie ustanowienia zarządu państwowego nad majątkami i osadami pocerkiewnymi, znajdującymi się na obszarze byłego Królestwa Kongresowego z 16 czerwca **1919** roku majątek cerkwi Żulin (gmina Pawłów) został objęty zarządem państwowym przez Zarząd Okręgu Dóbr Państwowych w Radomiu²⁰⁸².

Tabela 699 – Chronologiczny wykaz administratorów/proboszczów prawosławnej parafii Żulin

Imię/imiona i nazwisko	Okres sprawowania funkcji
Aleksander Koncewicz, 1836	1875-1876-; proboszcz
Jan Hładkiewicz /Gładkiewicz/	-1908-1912-; proboszcz

13.28. Żulin (RG)

Gmina Łopiennik Górny, pow. krasnostawski, woj. lubelskie.

²⁰⁸⁰ PKLG 1909, s. 259; PKLG 1910, s. 265; PKLG 1911, s. 267; PKLG 1912, s. 279.

²⁰⁸¹ Spis DL 1966, s. 133.

²⁰⁸² Monitor Polski 1919, Nr 135, s. 1.

Dekanat²⁰⁸³:

- krasnostawski diecezji chełmskiej (-1847-1865-).

Tabela 700 – Chronologiczny wykaz administratorów/proboszczów greckokatolickiej parafii Żulin

Imię/imiona i nazwisko	Okres sprawowania funkcji
Jan Filewicz, 1800-1856	12.05.1828-30.09.1836; administrator 01.10.1836-08.02.1856; proboszcz
Hilary Panasieński	09.02.1856-16.11.1856; tymczasowy administrator
Michał Kurmanowicz, 1832-	17.11.1856-17.09.1857-; administrator
Aleksander Koncewicz, 1836-	-1863-1875; administrator

Diak-nauczyciel:

- Ignacy Kościuk (-06.11.1854-13.07.1865-; nauczyciel)²⁰⁸⁴.

13.29. Żulin /Żulin-Borowica, 1947-1964/, Matki Bożej Królowej Polski, archidiecezja lubelska

Gmina Łopiennik Górny, pow. krasnostawski, woj. lubelskie.

Patrz także informacje o parafii Borowica.

Dekanat²⁰⁸⁵:

- krasnostawski diecezji lubelskiej (-1966-),
- krasnostawsko-zachodni archidiecezji lubelskiej (25.03.1992-2020-).

Kościół filialny:

- Borowica, Przemienia Pańskiego (-1966-).

Kościół drewniany został wybudowany w latach **1900-1906**, jako cerkiew prawosławna²⁰⁸⁶.

24 listopada 1947 roku biskup Marian Leon Fulman siedzibę parafii Borowica przeniósł do Żulina, w ten sposób powstała parafia o nazwie Żulin-Borowica.

19 lipca **1964** roku została przeprowadzona wizytacja pasterska parafii²⁰⁸⁷.

W październiku **2014** roku została przeprowadzona wizytacja kanoniczna parafii przez arcybiskupa lubelskiego Stanisława Budzika.

Tabela 701 – Chronologiczny wykaz administratorów/proboszczów rzymskokatolickiej parafii Żulin

Imię/imiona i nazwisko	Okres sprawowania funkcji
Zbigniew Lebedowicz, 1929-	1964-1966-; administrator

²⁰⁸³ Rocznik RWCh 1847, s. 293; APL ChKG, sygn. 35/95/0/14/1185, k. 24; APL ChKG, sygn. 35/95/0/14/1190, k. 6; APL ChKG, sygn. 35/95/0/14/1187, k. 73, 74.

²⁰⁸⁴ APL ChKG, sygn. 35/95/0/14/1185, k. 24; APL ChKG, sygn. 35/95/0/14/1187, k. 46.

²⁰⁸⁵ Spis DL 1966, s. 133.

²⁰⁸⁶ Spis DL 1966, s. 133.

²⁰⁸⁷ Spis DL 1966, s. 134.

Imię/imiona i nazwisko	Okres sprawowania funkcji
Zenon Chęć, 1932-2015	1969-1976; proboszcz
Juliusz Andrzej Iracki, 1948-	28.06.1999-21.10.2003; proboszcz

13.30. Żurawce (RG)

Gmina Lubycza Królewska, pow. tomaszowski, woj. lubelskie.

Według rejestru poborowego z 1472 roku we wsi królewskiej Żurawce /Zyrawczye/ leżącej w powiecie bełskim województwa bełskiego funkcjonowała cerkiew²⁰⁸⁸.

13.31. Żurawce (RL), 16.06.1997-, Krzyża św., diecezja zamojsko-lubaczowska

Gmina Lubycza Królewska, pow. tomaszowski, woj. lubelskie.

Dekanat²⁰⁸⁹:

- tomaszowsko-południowy diecezji zamojsko-lubaczowskiej (16.06.1997-2020-)

Parafię erygował, **16 czerwca 1997** roku, biskup diecezji zamojsko-lubaczowskiej Jan Śrutwa²⁰⁹⁰.

Świątynia, dawna cerkiew greckokatolicka, z **1912** roku²⁰⁹¹.

Tabela 702 – Chronologiczny wykaz administratorów/proboszczów rzymskokatolickiej parafii Żurawce

Imię/imiona i nazwisko	Okres sprawowania funkcji
Piotr Ciećkiewicz, 1966-	19.06.1997-28.02.2003; proboszcz
Stanisław Burda, 1962-	2003-2007
Andrzej Wysokiński, 1964-	20.06.2007-26.06.2010; proboszcz
Cezary Błaszczuk, 1967-	26.06.2010-20.08.2014; proboszcz
Piotr Harko	-16.08.2017; proboszcz
Piotr Antonik, 1975-	16.08.2017-2020-; proboszcz

13.32. Żyrzyn (RL), 26.08.1675-, św. Apostołów Piotra i Pawła (S. Andreae Ap.), archidiecezja lubelska

Gmina Żyrzyn, pow. puławski, woj. lubelskie.

Dekanat²⁰⁹²:

- archidiakoniat lubelski diecezji krakowskiej (26.08.1675-),

²⁰⁸⁸ Janeczek Rejestr 1472, s. 45.

²⁰⁸⁹ Spis DZL 2010.

²⁰⁹⁰ Predko Stanisław, „Uroczystości jubileuszowe w Żurawcach”, Niedziela (edycja zamojsko-lubaczowska) 2012, Nr 42 (734), s. VI.

²⁰⁹¹ Predko Stanisław, „Uroczystości jubileuszowe w Żurawcach”, Niedziela (edycja zamojsko-lubaczowska) 2012, Nr 42 (734), s. VI.

²⁰⁹² Spis DL 1840, s. 74; Spis DL 1846, s. 8; Spis DL 1895, s. 31; „Elenchus Convocatorum ad Synodum, 1928, Lublin”;

- kazimierski diecezji lubelskiej (-1839-1845-),
- nowoaleksandryjski diecezji lubelskiej (-1895-1908-),
- puławski diecezji lubelskiej (-1928-),
- puławski archidiecezji lubelskiej (25.03.1992-2020-).

Parafię erygował, **26 sierpnia 1675** roku, biskup krakowski Andrzej Trzebicki. Kościół parafialny otrzymał wezwanie św. Andrzeja Apostoła. Fundatorem parafii był proboszcz parafii Gołębie ks. Wojciech Rejmiński. Do nowej parafii weszły następujące miejscowości z parafii Gołab: Jaworów, Kotliny, Osiny, Parafianka, Pogonów, Skrudki, Wilczanka, Zagrody, Żerdź, Żyrzyn²⁰⁹³.

28 kwietnia **1943** roku została erygowana parafia Parafianka, do której weszły miejscowości parafii Żyrzyn: Jaworów, Parafianka, Skrudki, Wilczanka oraz współcześnie nieistniejące Poręba (kolonia), Zagórki (dwór; współcześnie uroczysko) a także z parafii Gołębie: Cezaryn, Kośmin, Strzyżowice. Przy okazji do parafii Żyrzyn dołączono z parafii Gołębie wieś Bałtów²⁰⁹⁴.

Współczesny kościół został ufundowany przez dziedzica dóbr Żyrzyn Ignacego Rudnickiego i jego sukcesorów oraz następnym właścicielu dóbr Żyrzyn Adama Jana Ewangelisty Wessel (ur. 1776; zm. 22.01.1852, pochowany w kaplicy grobowej rodziny Wessel w Żyrzynie) jak jego żony Marii oraz ich dzieci²⁰⁹⁵.

W czerwcu **1925** roku parafię wizytował sufragan lubelski Adolf Józef Jełowicki²⁰⁹⁶.

W **2020** roku do parafii Żyrzyn należą miejscowości: Bałtów, Borysów, Osiny, Kotliny, Pogonów, Zagrody, Żerdź, Żyrzyn.

Tabela 703 – Chronologiczny wykaz administratorów/proboszczów rzymskokatolickiej parafii Żyrzyn

Imię/imiona i nazwisko	Okres sprawowania funkcji
Stanisław Jastrzębski	26.08.1675-; pierwszy proboszcz
Mikołaj Żyrzyński, -1724/25	1684-1705; proboszcz
Antoni Szawerski	1705-1725; proboszcz
Józef Roszkowski Szczepański, 1695-	06.07.1725-1751-1757; proboszcz
Jan Witkowski	1758-1775; proboszcz
Tomasz Okuński /Okoński/, -1788	1775-1779; proboszcz
Paweł Krajewski	1779-1821; proboszcz
Antoni Przegaliński, -1856	1821-1830; proboszcz
Franciszek Szczepański, 1799-	1830-1835; proboszcz
Jan Malarski, 1794-1857	1836-1837; tymczasowy administrator
Łukasz Ignacy Stankiewicz, 1802-	1837-1861; proboszcz
Franciszek Szepietowski, 1825-1903	pierwsze półrocze 1862-10.07.1903; proboszcz
Pogonowski Michał, -1905	-09.05.1905, administrator
Bronisław Garycki, 1871-	-1908-; administrator
Zygmunt Winnicki, 1877-	-12.04.1921; proboszcz

²⁰⁹³ Rybak Mieczysław, „Żyrzyn i okolice. Zarys dziejów”, s. 54-55.

²⁰⁹⁴ Rybak Mieczysław, „Żyrzyn i okolice. Zarys dziejów”, s. 56.

²⁰⁹⁵ WiadLub 1925, Nr 9, s. 274-280; Rybak Mieczysław, „Żyrzyn i okolice. Zarys dziejów”, s. 59.

²⁰⁹⁶ WiadLub 1925, Nr 9, s. 274-280.

Imię/imiona i nazwisko	Okres sprawowania funkcji
Kazimierz Sitkowski, 1886-1957	ok. czerwiec 1921-; proboszcz
Czesław Zmysłowski, 1892-1943	-1928-; proboszcz

Wojtki im. Wojtki Kulika