



de Goth

*Famille de* **Goth**  
*(Got, Gotz, Gout)*

**Guyenne** (*Bordelais, Périgord*),  
**Toulousain, Beauce**

*Vilandraut (fiefs de La Chapelle et du Bouzet) Rouillac,  
Epernon,  
chevaliers bannerets dès le XII<sup>e</sup> siècle*

**Armes :**

«D'or, à trois fasces de gueules»

**Sources complémentaires :**

*Dictionnaire de la Noblesse (F. A. Aubert de La Chesnaye-  
Desbois, éd. 1775, Héraldique & Généalogie),  
base Roglo,  
Héraldique & Généalogie,  
Contributions de Philippe Blanchard (12/2010, Epernon  
& 01/2014 : de Goth-Rouillac)*

# de Goth

Origines

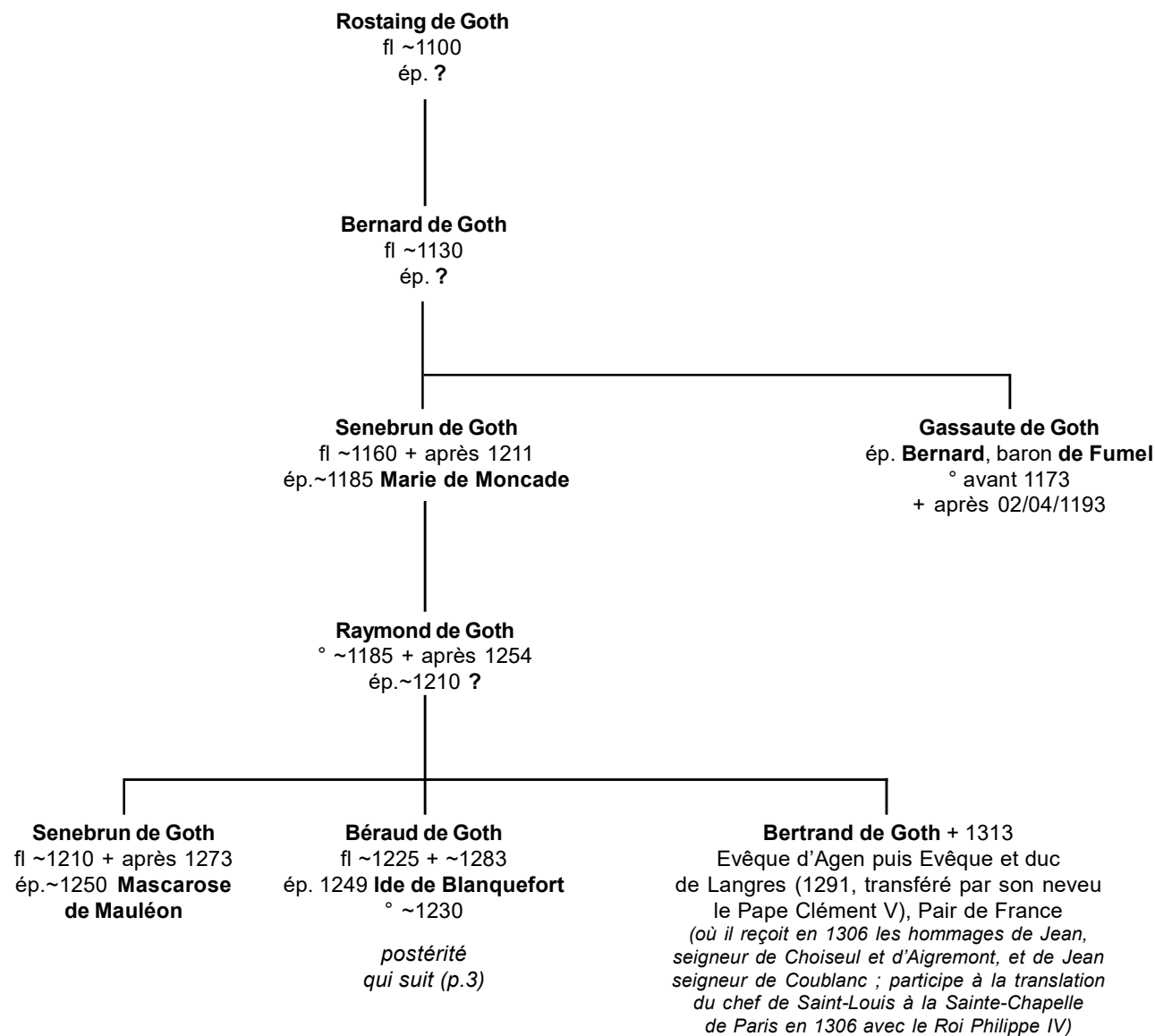

# de Goth

2

Béraud de Goth  
et Ide de Blanquefort

**Arnaud-Garcie 1<sup>er</sup> de Goth**  
° ~1250 + après 1311 seigneur  
de Villandraut, Coutures  
et Allemans, vicomte  
de Lomagne et d'Auvillars  
ép. 1) ~1286 **Blanche**  
ép. 2) 1309 **Miramande  
de Mauléon**  
**X) liaison(s) avec ?**  
  
*postérité  
qui suit (p.4)*

**Gaillard de Goth**  
° ~1255 + avant 1305  
ép. 06/1284  
**Brayde de La Barthe**  
  
*postérité  
qui suit (p.5)*

**? de Goth  
(fille)** ° ~1255  
ép. **Arnaud  
Paga**

**Jeanne de Goth**  
ép. **Raymond**,  
seigneur **de Budos**  
° ~1240 + 1280

**Mathilde de Goth**  
ép. 1249 **Bérenger  
de Guilhem**, seigneur  
**de Clermont-Lodève**  
° ~1190

**Béraud de Goth**  
+ 27/07/1297  
Cardinal, Evêque  
d'Albano (*créé par  
le pape Célestin V*),  
Légat en France  
et en Angleterre  
(*Pape Boniface VIII*)

**Bertrand de de Goth**  
° 1264 (Villandraut) + 20/04/1314  
(Roquemaure, Languedoc)  
Prieur de Saint-Cyprien (24),  
chanoine & sacristain de l'Eglise  
de Bordeaux, Chapelain du Pape  
Boniface VIII, Evêque  
de Comminges (1295), Archevêque  
de Bordeaux (1299)  
Pape **Clément V** (195°,  
05/06/1305 à Pérouse  
- 20/04/1314), établi à Avignon  
(*fonde le Chapitre de Villandraut*)

**? Raymond de Goth**  
+ 1310  
(*dit neveu du pape Clément V*)  
Cardinal-Diacre (15/12/1305)

**Gaillard de Goth**  
° ~1265 + 1306  
ép. **Opais de Ungaco**,  
dame de Lacour ° ~1255

**Vitale de Goth**  
ép. **Arnaud-Bernard  
de Preissac**

**Congie de Goth**  
ép. **Bertrand**,  
seigneur **de Savignac**

# de Goth

3

**Arnaud-Garcie 1<sup>er</sup> de Goth**  
 et 1) **Blanche**  
 et 2) **Miramande de Mauléon**  
*X) liaison(s) avec ?*

1) **Béraud de Goth**  
 ° 1270 + 1307  
 ép. 1287 **Blanche Lambert**

**Brayde de Goth**  
 ° ~1298  
 + 03/09/1327  
 ép. 07/04/1307  
**Renaud de Toulouse**,  
 vicomte  
 de Bruniquel  
 ° 1285 + 1328

1) **Régine de Goth**  
 + ~1328  
 ép. **Bernard de Durfort**,  
 seigneur de Flamarens  
 ° ~1260 + après 1328

1) **Bertrand de Goth** + avant 25/06/1327  
*(teste 19/05/1324, codicilles, 20 & 22/05)*  
 2° vicomte de Lomagne,  
 vicomte d'Auvillar (82)  
 ép. 1) **Braïde de Blanquefort**  
 ép. 2) ~1306 **Béatrice**, vicomtesse  
**de Lautrec**, dame de Savignan + 1343  
 (ép. 3) Roger de La Barthe) *(donation le 25/06/1327 à Bertrand de La Vergne)*

2) **Reine (Régine) de Goth**  
 + après 12/08/1325 (*Lavardens, 32*)  
 vicomtesse de Lomagne et d'Auvillar  
*(dit aussi «Bas-Armagnac»)*  
 ép. (c.m.) 06/06/1311 & 1324 **Jean 1<sup>er</sup>**,  
 comte **d'Armagnac, Rodez & Fézensac**  
 ° 30/06/1305 + 16/05/1373 (*Beaumont-de-Lomagne*) (fils de Bernard VI d'Armagnac)

1) **Elips de Goth**  
 ép. ~1300  
**Amanieu II de La Mothe**

1) **Marquèze de Goth**  
 ép. 1306 **Arnaud de Durfort** ° ~1280 + 1324  
 chevalier, Garde-noble  
 du Château Papal  
 d'Avignon (1309)

1) **Indie de Goth**  
 ép. **Amaubin**,  
 seigneur  
**de Montferrand**  
 ° ~1290 + 1349

1) **Reine de Goth**  
 ép. **Aner-Sans de Pins**  
 + 20/11/1388

*X) Arnaud-Garcie de Goth*  
 seigneur de Puyguilhem  
 ° ~1285 + après 1339  
 ép. ?

**Bertrand II de Goth**  
 seigneur de Lestrangle et Puyguilhem  
*(achète 13/10/1384 la baronnie de Boulogne en Vivarais)*  
 ép. **Catherine de Saint-Amant**

**Guillaume de Goth**

**Bertrand de Goth**  
 ép. 04/05/1407 **Jeanne d'Estissac**  
 ° ~03/1390 + 1466

*postérité dont*  
**Jeanne de Goth**  
 ° 1410 + après 09/12/1480  
 ép. **Jean-Adam Nompars de Caumont**,  
 baron de Lauzun

# de Goth

*Rouillac, Le Bouzet*

3

*Branche du Bouzet*

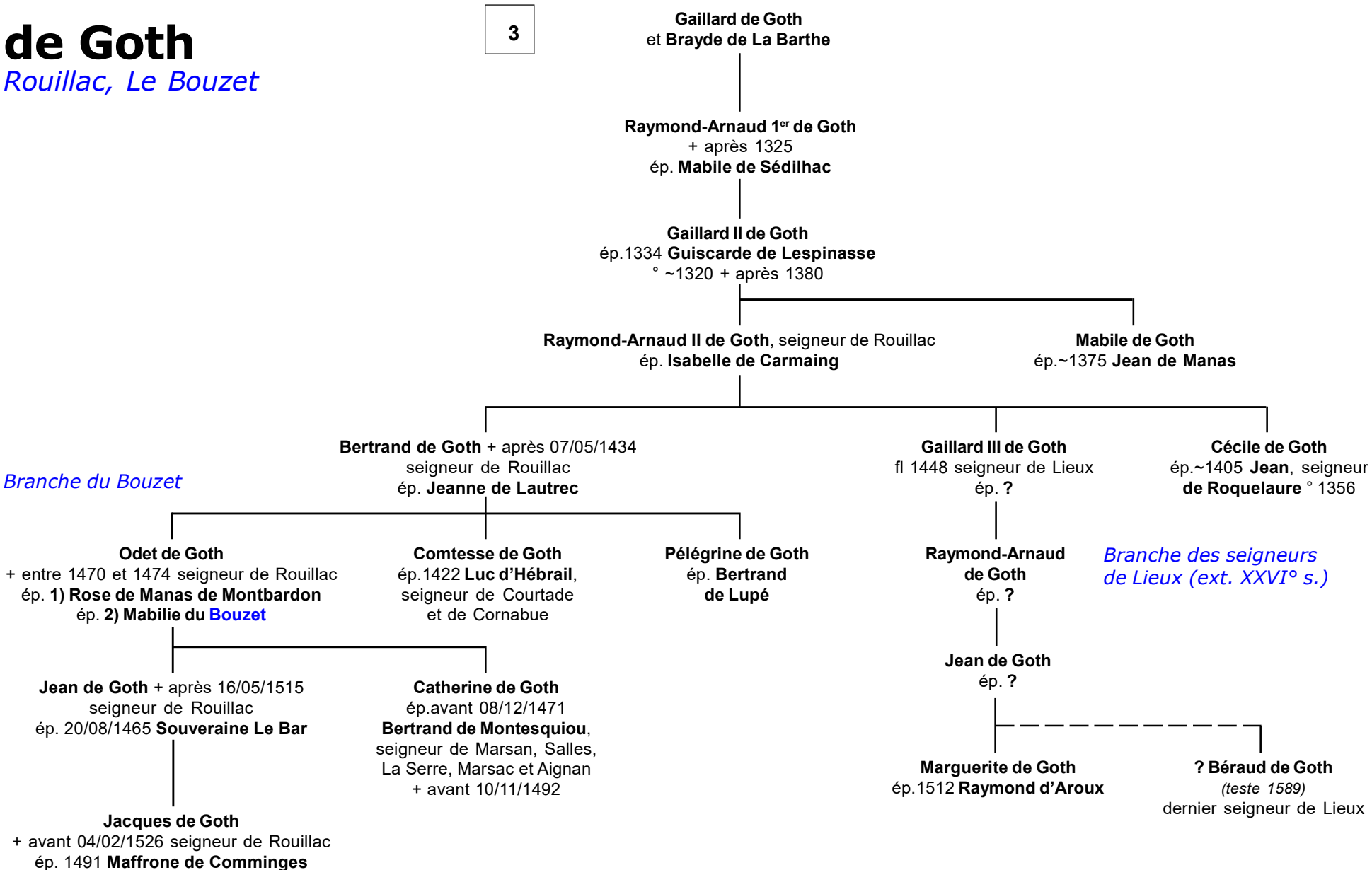

*postérité qui suit (p.6)*

# de Goth

5

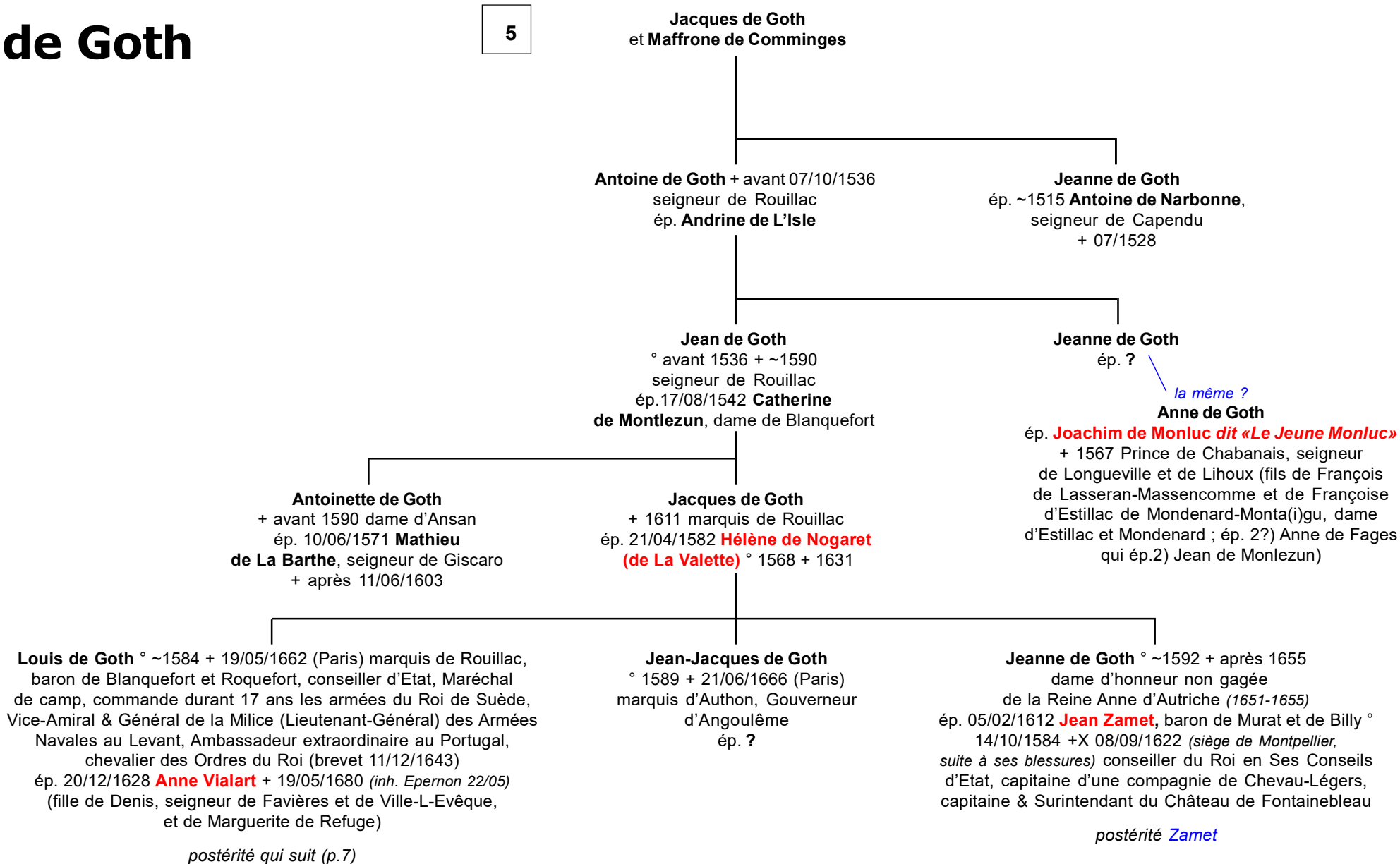

# de Goth

Rouillac, Duché d'Épernon

6

Louis de Goth  
et **Anne Vialart**

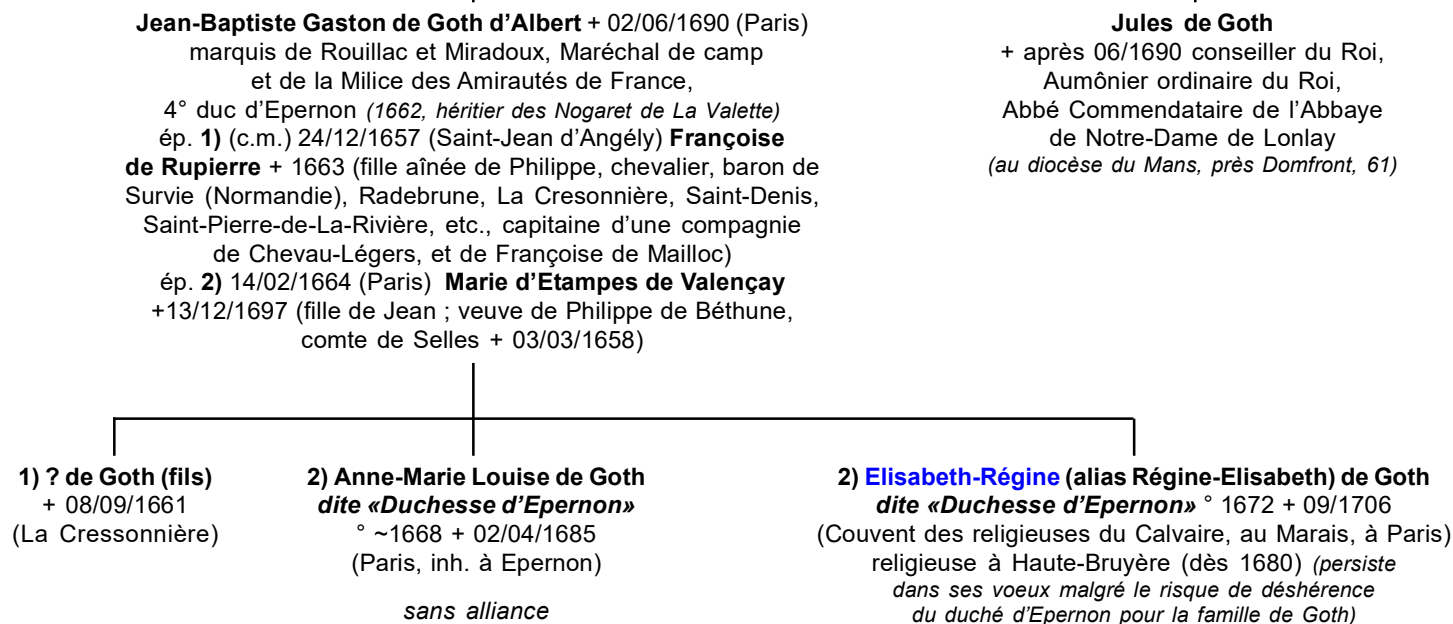

**Marie d'Etampes-Valençay**, veuve de Jean-Baptiste Gaston de Goth et sa fille religieuse, **Elisabeth-Régine**, s'accordent dès le 06/06/1690 avec **Louis-Henri de Pardailan de Gondrin**, marquis de Montespan et d'Antin (mari de l'ex-favorite du Roi Louis XIV et cousin du dernier duc par sa grand-mère Jeanne, soeur de Louis, 3° duc d'Épernon) pour lui céder le **duché d'Épernon** pour 140.000 £ et dont il sera le 5° duc.

Source communiquée par Philippe Blanchard (01/2014)  
rétablissant l'ordre des naissances & la date précise de celle d'**Elisabeth-Régine** :  
Acte d'émancipation issu du registre des tutelles de mars 1691  
(Paris, Ile-de-France, France) 03-1691 - cote : AN Y4022 A.  
via ce lien : <http://www.geneanet.org/archives/registres/view/4005/709>