



AZƏRBAYCAN RESPUBLİKASININ MƏDƏNİYYƏT VƏ TURİZM NAHİYƏSİ



AZƏRBAYCAN RESPUBLİKASININ MEMARLAR İTTİFAQI

Memarlar İttifaqı
Mərkəzi İdarəetmə Aparatı
Nəsimi rayonu, Nəsimi küçəsi, 100

MEMARLAR İTTİFAQI

AZƏRBAYCAN RESPUBLİKASININ

VƏ MEMARLIQ

Memarlar İttifaqının Mərkəzi İdarəetmə Aparatı tərəfindən tərtib edilmiş və Azərbaycan Respublikasının Memarlar İttifaqı üzvləri üçün istifadə edilən standart sənədlərdir.

Memarlar İttifaqı
Mərkəzi İdarəetmə Aparatı

Memarlar İttifaqının Mərkəzi İdarəetmə Aparatı tərəfindən tərtib edilmiş və Azərbaycan Respublikasının Memarlar İttifaqı üzvləri üçün istifadə edilən standart sənədlərdir.

Memarlar İttifaqının Mərkəzi İdarəetmə Aparatı tərəfindən tərtib edilmiş və Azərbaycan Respublikasının Memarlar İttifaqı üzvləri üçün istifadə edilən standart sənədlərdir.



AZƏRBAYCAN RESPUBLİKASININ MEMARLAR İTTİFAQI

Layihənin rəhbəri: Elbay Qasım-zadə
Rəyçilər: V.İ.Pilyavski, *memarlıq doktoru*
D.A.Axundov, *memarlıq doktoru*

Ş.Fətullayev-Fiqarov. XIX əsr – XX əsrin əvvəllərində Azərbaycanda şəhərsalma və memarlıq.
Bakı, "Şərq-Qərb" Nəşriyyat Evi, 2013, – 480 səh.
Şəkil: 378, cədvəl: 2, ədəbiyyat siyahısı: 533 adda.

Monoqrafiyada XIX əsr – XX əsrin əvvəllərində Azərbaycanın memarlıq tarixinin mühüm səhifələri açılmış, yaşayış yerlərinin şəhərsalma strukturu təhlil edilmiş, tədqiq olunan dövrün bina və qurumlarının əsas tiplərinin inkişaf qanunauyğunluğu və memarlığının bədii istiqaməti müəyyənləşdirilmişdir. Kitab memarlar – şəhərsalma mütəxəssisləri, memarlıq və şəhərsalma tarixçiləri üçün nəzərdə tutulmuşdur.

ISBN 978-9952-32-020-6
978-9952-32-061-9

© Azərbaycan Respublikasının Memarlar İttifaqı, 2013
© "Şərq-Qərb" Nəşriyyat Evi, 2013

www.eastwest.az
www.fb.com/eastwest.az

Şamil FƏTULLAYEV-FİQAROV

XIX ƏSR – XX ƏSRİN ƏVVƏLLƏRİNDƏ AZƏRBAYCANDA ŞƏHƏRSALMA VƏ MEMARLIQ

- 15683 -
Azərbaycan Respublikası Prezidentinin
İşlər İdarəsi
PREZİDENT KİTABXANASI

Bakı – 2013

ÖN SÖZ

XIX əsrin ikinci yarısında Rusiyada kapitalizm qəti olaraq bərqərar olduqda Rusiya İmperiyası ucqarlarının, o cümlədən Azərbaycanın dünya kapitalist əmtəə döviyyəsinə cəlb olunma prosesi gedirdi. V.İ.Lenin bu dönmə haqqında yazırdı: "... Rusiyada kapitalizmin inkişafı elə sürətlə getdi ki, bəzi köhnə Avropa ölkələrində bütöv əsrlərcə vaxt aparan çevriliş, burada bir neçə onillik ərzində baş verdi".

Azərbaycanda bu proses əsas etibarilə neft və filiz-mədən sənayesinə, xüsusilə də burada kapitalizmin inkişafını çox baxımdan müəyyənləşdirən neft sənayesinə toxundu. Memarlıq və şəhərsalma Azərbaycanda sənaye kapitalizminin formalaşması ilə sıx bağlılıqda inkişaf edirdi: bina və qurmaların yeni tipləri peyda olur, keçmişlə müqayisədə daha mütərəqqi yeni planlaşdırma həlli ilə şəhərlər yaranırdı.

Monoqrafiyada Azərbaycanın böyük və kiçik şəhərlərinin təhlili aparılmış, onların planlaşdırma, kompozisiya və bədii tərəfləri işıqlandırılmışdır. Tədqiqat işində Bakıya kapitalizm əsrinin şəhərsalma sənətinin əsas prinsiplərinin geniş təmsil olunduğu, sürətlə inkişaf yolu keçən bir şəhər kimi ayrıca yer ayrılmışdır. Azərbaycanda XIX əsr - XX əsrin əvvəllərinin kapitalizm epoxasının memarlığı demək olar öyrənilməmişdir. Mahiyyət etibarilə o dönmənin heç bir qurması, onların mövcudluğunun təsbit faktını hesaba almasaq, ümumi xarakterli nəşrlərdə işıqlandırılmamışdır. Bu memarlıq yaxın zamanlara qədər tədqiqatçıların diqqətindən kənar qalmışdır, belə ki, onun inkişaf illəri memarlığın tənəzzül dövrü hesab edilmişdir. İndi XIX əsrin ikinci yarısı - XX əsrin əvvəllərinin memarlığına münasibət dəyişmişdir. Onun inkişafı müasir memarlığın təşəkkül prosesi ilə ümumi bağlılıqda gözdən keçirilməyə başlamışdır.

Feodalizm dövrünün (XIX əsrin əvvəlinə qədər) Azərbaycan memarlığına çoxlu sayda tədqiqatlar: onun çoxəsrlik inkişaf tarixinin özünəməxsusluğunu açıb göstərən məqalələr və monoqrafiyalar həsr edilmişdir. Orta əsrlər Azərbaycan memarlığının Yaxın Şərq memarlığındakı yeri və onun dünya mədəniyyəti xəzinəsinə töhfələri müəyyənləşdirilmişdir.

Kapitalizm epoxasının Azərbaycan memarlığı fundamental şəkildə faktik olaraq araşdırılmamışdır ki, bu da Azərbaycan xalqının memarlıq tarixini yoxsullaşdırır, çünki bütöv bir tarixi dövr elmi tədqiqat sferasından kənar qalır. Məhz bu dövrdə yeni tikinti materialları, yaşayış evlərinin progressiv formaları üzə çıxmış, modern memarlığın və s. üslub istiqamətləri inkişaf etmişdir ki, bu da müasir memarlığın təməli olmuşdur.

Azərbaycan şəhərlərinin planlaşdırmasının təhlili göstərmişdir ki, onların tikilişinin əsasını XIX əsr - XX əsrin əvvəllərinin binaları təşkil edir və bu hal tarixi məhəllələrin yenidən qurulması zamanı çox böyük memarlıq irsinə xüsusi diqqət

yetirməyə məcbur edir, belə ki, həmin dövrün tikililəri şəhərsalma sənətinin abidələri, milli memarlığın dəyərli əsərləridir. O dövrün memarlığına və şəhərsalma sənətinə ümumilikdə lazımı qiymət veilmədiyi bütünlükdə onların Azərbaycan memarlığı tarixindəki əhəmiyyətini açıb göstərən fundamental tədqiqatların ortada olmaması ilə daha da çətinləşir. Bu hal hazırkı monoqrafiyanın mövzu seçimini və aktuallığını əsaslandırır.

Azərbaycan memarlığının ümumi inkişaf mənzərəsinin canlandırılması üçün müxtəlif növ materialları öyrənmək, müayinə etmək və sistemləşdirmək və tədqiqat predmetinin tənqidi təhlilinin təməlinə dayanan elmi rəy və əsaslandırılmaları xülasə etmək tələb olunurdu. Şəhərlərin inkişafının və planlaşdırma strukturunun, onların həcm-fəza kompozisiyalarının qanunauyğunluqları müəyyənləşdirilmişdir. Bina və qurmaların əsas tiplərinin memarlığının inkişaf yollarının təhlili inqilabaqədərki dövrün memarlığının stilistik özəlliklərinin bədii istiqamətlərini üzə çıxarmağa imkan vermişdir.

Bu araşdırmanın məqsədi — XIX əsr - XX əsrin əvvəllərində Azərbaycanda memarlıq və şəhərsalmanın inkişaf yollarını müəyyən etmək, dərinliklərində müasir Azərbaycan memarlığının inkişafına zəminin yarandığı həmin bu araşdırılan dövrün milli memarlığının özünəməxsusluğunu, səciyyəvi özəlliklərini müəyyən etməkdir.

Tədqiqatın kompleks metodu gözdən keçirilən şəhərsalma problemlərini və yaşayış və ictimai binaların tipologiya məsələlərini daha geniş və daha dərinləndirən təhlil etməyə imkan verir.

Bu monoqrafiyanın yaradılması üçün əsas mənbələr 1952-ci ildən başlayaraq 30 il ərzində respublikanın şəhərlərində və yaşayış məntəqələrində müəllif tərəfindən icra edilmiş natura müayinələri və memarlıq ölçmələri, eləcə də arxiv materialları olmuşdur.

Milli memarlıq əsərlərinin müayinəsi, ölçülmələri və öyrənilməsi Azərbaycanda XIX əsrdə ölkənin inkişafının tarixi özəllikləri üzündən burada yerli və Avropa memarlıq məktəblərinin toqquşması ilə cərəyan edən memarlıq təzahürlərinin özünəməxsus mahiyyətini müəyyənləşdirməyə imkan vermişdir. Bina və qurmaların tiplərinin sistemləşdirilməsi, təsnifatlaşdırılması və onların təhlili prosesində o çağın ən xarakterik əsərləri seçilmişdir və bu monoqrafiyanın bünövrəsində onların tədqiqatına aid materiallar dayanır. Bu kimi əsərlər sırasında yaşayış, ictimai, sənaye və nəqliyyat qurmaları vardır.

Tədqiqat işində SSRİ Mərkəzi Dövlət Hərbi Tarix Arxivinin, SSRİ Mərkəzi Dövlət Tarix Arxivinin (Leninqrad), SSRİ EA Arxeologiya İnstitutu Leninqrad şöbəsinin (Leninqrad), SSRİ Hərbi-Dəniz Donanması Mərkəzi Dövlət Arxivinin (Leninqrad), Gürcüstan SSR Mərkəzi Dövlət Arxivinin (Tbilisi), Azərbaycan SSR Mərkəzi Dövlət Tarix Arxivinin (Bakı), Bakı, Kirovabad, Şəki, Quba şəhərləri icraiyyə komitələrinin texniki inventarlaşdırma Bürolarının arxiv materiallarından istifadə olunmuşdur. Mühəndis N.A. fon der Nonnenin, mülki mühəndislər Zivər bəy Əhmədbəyovun, A.M.Şuşerovun, memarlardan Qasım bəy Hacıbabəyovun, A.B.Eyxlerin şəxsi arxiv materiallarından da istifadə edilmişdir.

Monoqrafiya yazılarkən inqilaba qədərki dövrün xeyli sayda ədəbi mənbələrindən, o cümlədən Qafqaz təqvimlərindən (1846-1918-ci illər), soraq kitabçalarından, topluslardan, qəzetlərdən ("Kaspi", "Kavkaz", "Baku"), müxtəlif dərgilərdən ("Zodçiy" və s.) götürülən məqalələrdən istifadə edilmişdir. Bu mənbələrin materialları həm XIX

əsrin birinci yarısında, həm də sonralar kapitalizmin inkişaf dövründə Azərbaycan şəhərlərinin inkişafını izləməyə imkan verən tarixi, iqtisadi, coğrafi və statistik xarakterli dəyərli məlumatları özündə ehtiva edir. İnqilaba qədərki mənbələrdə Azərbaycanın XIX əsr memarlığı haqqında kifayət qədər məlumat yer almır, ona görə də şəhərlərin, ictimai binaların strukturu haqqında və nəhayət, memarların yaradıcılığı haqqında o çağın yerli tarixçilərinin məlumatlarından istifadə edilmişdir. Qarabağlı Mirzə Camal Cavanşir, Əhməd bəy Cavanşir, Baharlı, Mirzə Yusif Nersesov, Mir Mehdi Xəzani, Kərim ağa Fateh və başqalarının əsərlərinin adını çəkmək yerinə düşərdi. Araşdırmanın gedişində rus tarixçilərinin, səyyahlarının və alimlərinin əsərlərindən də istifadə edilmiş, müəllif bu əsərlərdən çoxlu mühüm məlumatlar əldə etmişdir.

Azərbaycanlı müəlliflərin (E.V.Avalov, Q.M.Əlizadə, N.S.Əsgərova, D.A.Axundov, R.M.Bayramov, L.S.Bretanitski, C.Ə.Qiyasi, M.N.İmanov, E.İ.Kanukov, Ş.A.Qasımova, M.N.Məmmədbəyli, V.A.Məmmədov, F.Q.Məmmədov, L.Q.Mamikonov, U.B.Miralayev, V.Q.Muradov, X.M.Nəsirli, S.A.Səmədova, R.D.Salayeva, Ə.V.Salamzadə, Ə.A.Sadıqzadə, Ə.S.Sumbatzadə, N.K.Rzayev, M.Ə.Hüseynov, T.İ.Sxovrebova), Rusiyalı müəlliflərin (Q.N.Baranovski, M.Q. Dikanski, Q.D. Dubelir, K.B.Skureviç), sovet dövrü müəlliflərinin (V.V.Beridze, E.A.Borisova, A.V.Bunin, A.İ.Vlasyuk, V.L.Voronina, N.F.Qulyanitski, T.P.Kajdan, V.V.Kirillov, E.İ.Kiriçenko, V.A.Lavrov, A.V.İkonnikov, V.İ.Pilyavski, Q.A.Puçqəçenkova, T.F.Savarenskaya, O.X.Xalpaçyan, S.O.Xan-Maqomedov, N.F.Xomutetski, V.A.Çanturiya, Y.S.Yaralov) və xarici müəlliflərin (A.Aru, O.Aslanapa, O. Bolak, F.Gibbert, O.Qrabar, D.Uilber, A.Uittik, S.Yetkin, A.Kuran, S.Loza, A.Poun və b.) xüsusi tədqiqatları və dərc edilmiş əsərləri də bu və digər dərəcədə işə cəlb edilmişdir.

XIX əsr - XX əsrin əvvəllərinin Azərbaycan memarlığı inqilabaqədərki dövrdə mülki mühəndis K.B.Skureviçin "Zodçiy" ("Memar") jurnalında dərc etdirdiyi "Bakı" başlıqlı yeganə məqaləsində işıqlandırılmışdır (1908, № 34). Məqalədə həm bütünlükdə şəhərin tikintisi və memarlığı haqqında, həm də o çağın məşhur memarı İ.V.Qoslavskinin bəzi əsərləri haqqında dəyərli məlumatlar yer alır. Qoslavski haqqında nekroloq da ("Zodçiy", 1904, № 8,) Skureviç qələminin məhsuludur. Bu nekroloqda Qoslavskinin Bakıda qısa sürən, lakin parlaq yaradıcılıq fəaliyyətinə yüksək qiymət verilmişdir. Q.N.Baranovskinin Bakıda gəlirverən evin, Kommersiya Məktəbinin müsabiqə layihələri ("Zodçiy", 1900, № 4, 5; 1904, № 50) və Bakıda sərnişin vağzalının binasının layihəsi ("XIX əsrin ikinci yarısının memarlıq ensiklopediyası", 2-ci cild, SPb., 1908) ilə Azərbaycan memarlığının kapitalizm dövrü haqqında inqilabaqədərki mətbuatda dərc olunan əsərlər yekunlaşır.

Bakının şəhərsalma tarixinin araşdırılma prosesində B.Butnik-Siverskinin və XIX əsrin ikinci yarısından sonra şəhərin inkişafının qiymətləndirilməsi baxımından daha ciddi və obyektiv əcər olan "Bakının planlaşdırılması"nın (1924) müəllifi A.P.İvanitskinin materiallarından da istifadə edilmişdir. Ə.V.Salamzadə "XVI-XIX əsrlərdə Azərbaycan memarlığı" monoqrafiyasında (Bakı, 1964) 1800-cü illərin başlanğıcından 1870-ci illərə qədərki şəhərsalma və memarlığa fəsil ayırmışdır. T.İ.Sxovrebovanın "Azərbaycan incəsənəti" toplusunda (V cild, Bakı, 1956) dərc olunan "Bakı şəhərində yaşılıqların salınması tarixindən" məqaləsini də qeyd etmək yerinə düşərdi. Bu məqalənin kiçik bir hissəsi inqilabaqədərki Bakının "yaşıl" memarlığına ayrılmışdır. "Sovet Azərbaycanının memarlığı" (L.S.Bretanitski, Ə.V.Salamzadə, M., 1973) kitabına girişdə müəllifin dərc edilmiş bəzi materiallarından istifadə edilmişdir.

Tədqiqatın obyektləri həm qədim (Bakı, Gəncə, Şəki), xanlıqlar dövrünün şəhərləri (Şuşa, Quba, Lənkəran), həm də yeni, Azərbaycanın Rusiyaya birləşdirilməsindən sonra yaranmış (Ağdam, Ağdaş, Göyçay, Cavad, Qazax, Qusar, Salyan, Hacıkənd) şəhərlərdir. Bundan başqa, Azərbaycanın bütün bölgələrindən 500-dən çox kənd müayinə edilmişdir.

Monoqrafiyanın praktik dəyəri ondan ibarətdir ki, tarixi şəhərlərin rekonstruksiyasının bir çox məsələlərinin həllinə yardımçı olur, XIX-XX əsrlər memarlığının dövlət tərəfindən qorunmalı olan memarlıq abidələrini aşkar edir və Azərbaycanın şəhərləri və yaşayış yerlərinin inkişaf prosesində onların yerini müəyyənləşdirilir. "Tarix və mədəniyyət abidələrinin qorunması və istifadə edilməsi haqqında" SSRİ Qanunu və SSRİ Konstitusiyasının 68-i maddəsi Azərbaycanın şəhərsalma və memarlıq abidələrini qoruyub saxlamağa imkan verir.

İndi şəhərlərin və yaşayış yerlərinin intensiv rekonstruksiyası şəraitində bu xüsusilə vacibdir, çünki bu dövrün bir çox qiymətli abidələri zaman keçdikcə uçub dağıla və ya sökülə bilər, gələcək nəsillər üçün həmişəlik itirilə bilər.

XIX əsr - XX əsrin əvvəllərinin Azərbaycan şəhərsalma və memarlığı indiyədək tədqiq edilməmiş qalır və təkidlə dərin elmi araşdırma tələb edir. Monoqrafiyada gözdən keçirilən materiallar faktik olaraq ilk dəfə elmi dövriyyəyə daxil edilir. Bina və qurmaların ayrı-ayrı tipləri üzrə tamamilə yeni məlumatlar üzə çıxarılmış, bir çox binaların atribusiyaları, respublikanın şəhərlərində işləmiş memarların və mülki mühəndislərin adları müəyyənləşdirilmiş, memarlıq abidələrinin bərpasının eskiz layihələri, qurmaların əsas tiplərinin qrafoanalitik cədvəlləri tərtib edilmişdir.

Beləliklə, monoqrafiyada XIX əsr - XX əsrin əvvəllərinin Azərbaycan memarlıq tarixinin mühüm səhifələri açılmış, yaşayış yerlərinin şəhərsalma strukturu təhlil edilmiş, binaların və qurmaların əsas tiplərinin inkişafının qanunauyğunluq mahiyyəti və memarlığın bədii istiqamətləri müəyyən edilmişdir. Bütün bunlar bütövlükdə Rusiya İmperiyasının kapitalizm çağının memarlıq tarixinə dair ədəbiyyatı zənginləşdirir. XIX əsr - XX əsrin əvvəllərinin Azərbaycan şəhərsalma və memarlığının tədqiqi əsasında Azərbaycan memarlığı tarixinin öyrənilməsində yeni bir istiqamət üzə çıxır.

Azərbaycanın şəhərlərinin planlaşdırılması və tikilişinə, XIX əsr - XX əsrin əvvəllərinə aid ictimai qurmaların memarlığına dair zəngin material müəllifə bu monoqrafiyanı üç: "Şəhərsalma", "Memarlıq" və "Bədii istiqamət" bölmələrinə ayırmağa imkan vermişdir. Bu, Azərbaycan şəhərlərinin özünəməxsusluğunu və fərdiliyini daha yaxşı açıb göstərməyə, formalaşması və inkişafının təməlinə dayanan müsbət cəhətləri üzə çıxarmağa kömək edir.

Müəllif mütəxəssislər və geniş oxucu dairəsi tərəfindən bu monoqrafiya haqda deyilən irad və arzuları minnətdarlıqla qəbul edəcək və onlardan yeni nəşrlərdə faydalanacaqdır.

Monoqrafiya kapitalizm çağının yaşayış və ictimai binalarının rekonstruksiyası ilə məşğul olan səhərsalıcılar, memarlar, memarlıq və səhərsalma tarixçiləri, bərpacılar, tələbə-memarlar, muzey işçiləri üçün nəzərdə tutulmuşdur.

Müəllif imkandan istifadə edərək, mövzu üzrə materialların seçimində ona yardım etmiş bütün təşkilatlara öz dərin minnətdarlığını və təşəkkürlərini bildirir. Azərbaycan SSR Mərkəzi Dövlət Tarix Arxivinin (Bakı), Azərbaycan SSR EA Əsaslı Kitabxanasının (Bakı), Gürcüstan SSR Mərkəzi Dövlət Arxivinin (Tbilisi), SSRİ Mərkəzi

Dövlət Hərbi Tarix Arxivinin, SSRİ Mərkəzi Dövlət Tarix Arxivinin (Leninqrad), SSRİ Hərbi-Dəniz Donanması Mərkəzi Dövlət Arxivinin (Leninqrad), V.İ. Lenin adına Dövlət Kitabxanasının (Moskva), M.E.Saltikov-Şedrin adına Dövlət İctimai kitabxanasının (Leninqrad) əməkdaşlarının köməyini xüsusi qeyd etmək istərdim.

Bu kitabın nəşrində öz məsləhətləri ilə mənə kömək edən SSRİ xalq memarı, akademik M.Ə.Hüseynov, SSRİ xalq memarı, professor N.N.Ullas, Azərbaycan EA akademiki, professor Ə.V.Salamzadə, professorlar K.D.Kərimov, M.N.Nəcəfov, memarlıq elmləri doktorları Q.M.Əlizadə, D.A.Axundov, Y.P.Boçarov, A.V.İkonnikov, [V.İ.Pilyavskiyə] öz minnətdarlığını bildirmək istərdim.

Müəllif bu çətin, ancaq nəcib işdə onu dəstəkləyən Bakı şəhərinin baş memarı R.Q.Əliyev, professor M.N.İmanov, Azərbaycan EA Memarlıq və İncəsənət İnstitutunda çalışan həmkarlarım - memarlıq elmləri namizədləri E.V. Avalov, İ.İ.Əliyev, C.A.Qiyasi, A.M.Mehdiyev, V.Q.Muradov, K.Q.Məmmədbəyov, X.M.Nəsirli, R.D.Salayev, A.K.Talıbov, R.M.Əfəndizadəyə öz təşəkkürlərini ifadə edir.

I BÖLMƏ

XIX ƏSR – XX ƏSRİN ƏVVƏLLƏRİNDƏ AZƏRBAYCANDA ŞƏHƏRSALMA

I FƏSİL.

AZƏRBAYCAN ŞƏHƏRLƏRİNİN İNKİŞAF ZƏMİNLƏRİ

XVIII əsrin ortalarında Azərbaycanın şimal bölgələrində bir sıra müstəqil xanlıqlar yaranmış, onların arasında Bakı, Şirvan, Quba, Qarabağ, Naxçıvan, Gəncə, Şəki və Talış xanlıqları seçilmişlər. Azərbaycanın xırda xanlıqlara və sultanlıqlara parçalanması və bundan doğan siyasi, iqtisadi və mədəni xarakterli ziddiyyətlər ölkənin ümumi inkişafına onun potensial imkanları miqyasında rəvac verməmişdir. Bununla belə, İran dövlətinin əsarətindən xilas olan Azərbaycan xanlıqları böyük maddi dəyərlərə sahib oldular, çünki əhalidən İran xəzinəsinin xeyrinə vergilər şəklində tutulan vəsaitlər yerli feodalların mülkiyyətinə daxil olmağa başladı [241, səh.212]. Bu, xanlara xəzinədən sərbəst şəkildə istifadə etməyə və vəsaitləri yerli, daha çox öz şəxsi ehtiyaclarına yönəltməyə şərait yaratdı.

Xanlar, ilk növbədə, köhnə şəhər-qalaların möhkəmləndirilməsi və öz iqamətgahlarını yerbəyer etmək üçün yenilərinin yaradılması ilə məşğul idilər. Bakı, Şamaxı, Naxçıvan, Gəncə, Şəki kimi tarixi şəhərlərlə yanaşı, yeni yaranmış şəhər-qalalar: Şuşa, Quba və Lənkəran xanlıqların mərkəzlərinə çevrilirlər. Onların inkişafı XVIII-XIX əsrlərin qovşağında Azərbaycanda qərarlaşmış yeni sosial-iqtisadi şəraitlə öncədən müəyyən edilmişdi.

Xanlar arasındakı daimi toqquşmalar və xaricdən hücum təhdidlərinə baxmayaraq, şəhər-qalalar əhalinin işgüzar ticarət-sənətkarlıq həyatı şəraitində inkişaf edirdilər. Şəhərlərin düşmən hücu-

mundan qorunmasının zəruri elementi olan müdafiə qurğularının ucaldılması ilə yanaşı saray komplekslərinin tikintisinə və möhkəmləndirilməsinə böyük diqqət yetirilirdi. Azərbaycanın Şuşa, Şəki və Quba kimi özünəxas və koloritli şəhərlərinin formalaşmasının memarlıq-planlaşdırma prinsipləri məhz bu çağda qərarlaşır.

Tarixən daha əvvəllər yaranmış şəhərlər yerli təbiət-iqlim və coğrafi xüsusiyyətlərdən asılı olaraq bir halda qala divarları ilə məhdudlaşan ərazidə (Bakı), digər halda isə bağlarla əhatə olunmuş, sıx olmayan tikililərlə geniş şəhər sahəsində, güclü iç qalanın müdafiəsi altında (Gəncə) inkişaflarına davam edirdilər.

Şəhər əhalisinin sayca çoxalması, sənətkarlıq istehsalının, digər xanlıqların mərkəzləri ilə və xarici şəhərlərlə ticarət əlaqələrinin artması yaşayış, ticari və ayin qurumlarının inşasına rəvac verirdi. Məhz bu çağda Şuşa, Şəki və Qubada əhalinin tayfa və ya istehsal-sex əlamətlərinə görə məskunlaşdığı, onların memarlıq-planlaşdırma və həcm-fəza strukturunu xeyli dərəcədə müəyyənləşdirən və sonralar da başlıca özəlliklərini qoruyub saxlayan öz məhəllələri, özünəməxsus "mikrorayonlar" əmələ gəlmişdir [10].

Azərbaycanın şəhərlərinə feodal Şərqi şəhərlərində olduğu kimi planlaşdırma mənzərəliliyi, relyefdən uğurla istifadə və dəniz (Bakı, Lənkəran), çay (Gəncə, Şəki, Quba) və yüksəkliklər (Şu-

şa, Lahıc) kimi təbii-coğrafi amillərə müvafiq olaraq tikilişi yerləşdirmək məntiqi xasdır. Onların ümumi planlaşdırma kompozisiyasında feodal şəhərinin miqyasında memarlıq oxunu təşkil edən baş magistrallıq hakimiyyətə tutur, bütün tikililər onun cazibəsində olurdu. Fərqli təbiət-iqlim və sosial-iqtisadi şərait şəhərlərin memarlıq-planlaşdırma inkişafının fərdiliyini də müəyyən edirdi ki, bu da şəhər tikilişində özünəxas çoxlu kompozisiya üsulları yaradırdı.

XVIII əsrin əvvəllərində iqtisadi böhranla bağlı ictimai və ayin xarakterli iri monumental qurumlar bir qayda olaraq ucaldılmırdı; XVIII əsrin ikinci yarısında və XIX əsrin əvvəllərində ucaldılan binalar artıq öz dəyərinə görə XVII əsrin tikililərindən geri qalmırdı.

Şuşa, Şəki, Quba və Lənkəran kimi şəhərlərin yaranmasına və qərarlaşmasına, nəticədə onların XIX əsrin əvvəllərində Azərbaycanın ticarət, sənətkarlıq və mədəniyyət mərkəzlərinə çevrilməsinə ənənəvi şəhərsalma təcrübəsindən istifadə rəvac vermişdi. Bütövlükdə Yaxın Şərqdə şəhərsalma artıq öz keçmiş səviyyəsinə qalxa bilmirdi, lakin Azərbaycanda bu iş uğurla inkişaf etməkdə idi. Bu illərdə yaşayış, mülki, ayin və xatirə qurumlarının tikintisi intensivliklə aparılırdı.

Xanlıq mərkəzlərində və yaşayış məntəqələrində yaşayış və mülki tikinti əzəli memarlıq məktəbləri mərkəzləri - Təbriz, Ərdəbil və s. ilə öz əlaqələrini kəsməyən yerli memarlar və ustalar tərəfindən aparılırdı. Ölkənin müxtəlif bölgələrində yaşayış və saray qurumlarının öz əsası etibarilə daha demokratik və mütərəqqi olan xalq memarlığının təsirinin üstünlük təşkil etdiyi olduqca maraqlı nümunələr məhz bu dövrdən bizim günlərə qədər gəlib çatmışdır.

Quba, Bakı, Şəki-Zaqatala və Azərbaycanın digər bölgələrinin yaşayış

evləri, eləcə də Bakı, Quba, Naxçıvan, Şəki və Şuşada xan sarayları yerli memarlığın parlaq nümunələri idi. Müstəqil xanlıqlar şəraitində yerli məktəblərin ənənələri onun memarlıq-planlaşdırma xüsusiyyətlərini davam etdirirdi [242, c.155]. Bakı istisna olmaqla, şəhər yaşayış evlərinin tikilişi bağçalı malikanə tipinə istiqamətlənmişdi ki, bu üzdən şəhərlər şəhər-bağ simasına malik idilər. Bu fonda şəhər mərkəzlərinin ticarət-sənətkarlıq və ayin kompleksləri xüsusilə qabarıq görünürdülər.

Xanlıqlar dövrü şəhərlərinin tarixi mərkəzləri kapitalizm çağında qəti şəkildə formalaşdı və bu şəhərlərin rekonstruksiyası prosesində bizim günlərdə onların sistemində şəhərin planlaşdırma strukturunda hakim mövqeyini qoruyub saxlayan şəhər əmələgətirən element kimi daxil olmuşdur.

Tarixi şəhərlərin (Bakı, Şuşa, Şəki) ticarət-sənətkarlıq mərkəzləri onların səciyyəvinə memarlıq-kompozisiya və həcm-fəza həlli ilə bir çox Azərbaycan şəhərlərinin ictimai mərkəzlərinin özünəməxsusluğunda və inkişafında iz buraxmış və onlara bu gün də itməyən öz fərdi simasını bəxş etmişdir.

Azərbaycan şəhərlərinin yaşayış və mədəni-məişət qurumlarının memarlığında ənənəvi tiplərin varisliyi aydın şəkildə izlənilir, ancaq sosial-iqtisadi və təbiət-iqlim şəraitindən asılı olaraq müxtəlif bölgələrdə öz məhəlli tipləri müəyyənləşmiş, sonralar bu tiplər memarlar tərəfindən uğurla inkişaf etdirilmişdir. Bu baxımdan, memarlıq-planlaşdırma kompozisiyası nöqtəyi-nəzərindən Ordubad şəhərində yaşayış evlərinin tikilişi daha səciyyəvidir. Burada yaşayış evinin planında başlıca vəs ilə səkkiz- və ya altıbucaqlı formasında vestibüldür, buradan ayrı-ayrı girişlər yaşayış yerləşmələrinə, həyəətə, "qonaq" otağına - ikinci mərtə-

bəyə aparırdı. Bu kimi planlaşdırma sxeminin Yaxın Şərqi ölkələrinin yaşayış evləri memarlığında bənzəri yox idi və onun özünəməxsusluğu orta əsr Naxçıvan memarlıq məktəbinin ənənələri ilə bağlı sırf yerli mənşəli təzahür idi [53, s.469].

Gəncədə “günbəzli ev” adlanan günbəz tipli yaşayış evləri öz plan həllindən daha çox oxvari qübbələri və ikiqat ayrıliyə malik tağbəndləri ilə yaranan həcmfəza sistemi ilə böyük maraq kəsb edirdi [241, s.159].

Orta əsr şəhərlərinin və yaşayış yerlərinin planlaşdırması və tikilişində ayin qurumlarının rolu və əhəmiyyəti hər kəsə bəllidir. Onlar şəhərlərin ictimai mərkəzlərində məsul sahələr tutur, tikilişlərin siluetini və memarlıq xarakterini müəyyən edir, şəhər məhəllələrinin və bütövlükdə şəhərin bədii cəhətdən formalaşmasına öz təsirini göstərirdi. Lakin XVIII əsrdə və XIX əsrin əvvəllərində Azərbaycanda bu kimi qurumların artıq inşa edilmirdi. Onları XVI-XVII əsrlərin memarlıq-planlaşdırma həllini bu və digər dərəcədə təkrarlayan kənd və ya məhəllə məscidi adlandırılan kiçik tikililər əvəz etmişdi. XIX əsrin ikinci yarısında quberniya mərkəzlərindən aralı bölgələrdə bu istiqamətdə məhəlli memarlıq məktəblərinin xarakterini müəyyən edən yerli stilistik təzahürlər xeyli güclənmişdi.

Xatirə qurumlarının inşasında XVI-II əsr yeni kompozisiya üsulları irəli sürmədi. Bu dövrdə bənzər tipli qurumların inşası Naxçıvan, Bərdə və Ərdəbilin görkəmli abidələri (XII-XVII əsrlər) ilə təmsil olunan köhnə örnəklər üzrə, lakin bir qədər sadələşdirilmiş şəkildə, Azərbaycanın əvvəlki tarixi dövrlərinin məqbərələrini fərqləndirən dekorativ və bədii bəzəkərsiz aparılırdı [241, s.40]. İri xatirə qurumları xanlıqlar dövrünün kiçik miqyaslı tikililəri ilə əvəzlənir, çün-

ki xanlar əsasən öz hakimiyyətlərinin möhkəmləndirilməsi, şəhər-qalaların və dünyəvi xarakterli qurumların inşası ilə məşğul idilər.

Mürəkkəb tarixi şəraitə baxmayaraq, bu dövr ölkənin memarlıq və tikintisinin inkişafında ölkənin şimal vilayətlərinin 1828-ci il Türkmənçay müqaviləsinin imzalanması nəticəsində Rusiyaya birləşdirilməsindən sonra Azərbaycan şəhərlərinin sonrakı sürətli inkişafında zəmin rolunu oynadı. Azərbaycanın Rusiyaya birləşdirilməsi xanlar arasında fasiləsiz ara müharibələrinə son qoydu, xarici müdaxilələrin qarşısını aldı, ölkənin feodal pərakəndəliyini ləğv etdi [355].

Azərbaycanın tarixində yeni mərhələ başlamışdı. Dinc quruculuq şəraitində, xüsusilə də XIX əsrin ikinci yarısında kapitalist münasibətlərinin yaranması və yayılması ilə bağlı olaraq, şəhərlər və yaşayış məntəqələri müvəffəqiyyətlə inkişaf etməyə başladı. Bu proses tədricən gedirdi, çünki əvvəlcə feodal pərakəndəliyini ləğv etmək, Zaqafqaziya ərazisində, o cümlədən Azərbaycanda inzibati idarəetməni nizamlamaq lazım gəlirdi.

Çarizmin müstəmləkə siyasətinə baxmayaraq Azərbaycanın Rusiyaya birləşdirilməsi onun inkişafında tarixən mütərəqqi rol oynamışdır. Kənd təsərrüfatının, şəhərlərdə əhalinin artmasına imkan yaradan ticarətin inkişafı üçün əlverişli şərait yaranmışdı. Məsələn, Gəncə şəhərinin (1804-cü ildən 1918-ci ilə qədər - Yelizavetpol) əhalisi 1811-ci ildə cəmi 2530 nəfər təşkil edirdi, 1825-ci ildə isə şəhər sakinlərinin sayı o dövrün bir sıra orta quberniya şəhərlərinin əhalisinin sayına yaxınlaşaraq 9343 nəfərə qədər artmışdı [200, s.18]. Şamaxı, Quba, Şəki, Şuşa və digər şəhərlərin də əhalisi artmışdı. XIX əsrin birinci yarısında şəhərlərdə ictimai idarəetmə mövcud deyidi. İdarəetmə şəhər təsərrüfatının qeydinə qalmayan

yerli polisin ixtiyarında idi. 1841-ci ildə “Zaqafqaziya diyarının idarə edilməsi üçün İdarə” üç səviyyənin - quberniya (vilayət), qəza (mahal) və nahiyənin daxil olduğu inzibati-ərazi quruluşunun yeni sistemini tətbiq etdi [200, s.113].

Zaqafqaziya diyarı 11 qəzadan ibarət olan Gürcüstan- İmeretiya quberniyasına (inzibati mərkəzi - Tiflis) və yeddi qəzadan ibarət olan Xəzər vilayətinə (inzibati mərkəzi - Şamaxı) bölünmüşdü. Azərbaycanın əsas ərazisi Xəzər vilayətinin tərkibinə daxil edilmişdi. Zaqafqaziya diyarının şəhərləri eyni zamanda əhalinin sayından asılı olaraq, dörd dərəcəyə: əhalisi çox olan, orta, əhalisi az

olan və qəza mərkəzliyindən çıxmış şəhərlərə bölünürdü [200, s.118]. Yelizavetpol və Şamaxı birinci dərəcəyə daxil idi.

1843-cü ildə Zaqafqaziya diyarının idarə edilməsi üzrə hesabatlara şəhərlərin gəlirləri və xərcləri haqqında məlumatların əksini tapdığı “Şəhər təsərrüfatı” bölməsi daxil edilmişdi və bu hesabatlar göstərir ki, Azərbaycan şəhərlərinin şəhər təsərrüfatını müəyyən dərəcədə nizamlanmaqda idi [200, s.119]. Şəhərlərin daha əlverişli sosial-iqtisadi şəraitdə (xanlıqlar dövrü ilə müqayisədə) ümumi inkişafı ilə bağlı olaraq köhnə tikiliş prinsipləri də aradan qalxır, dəyişirdi: müntəzəm planlaşdırmaya

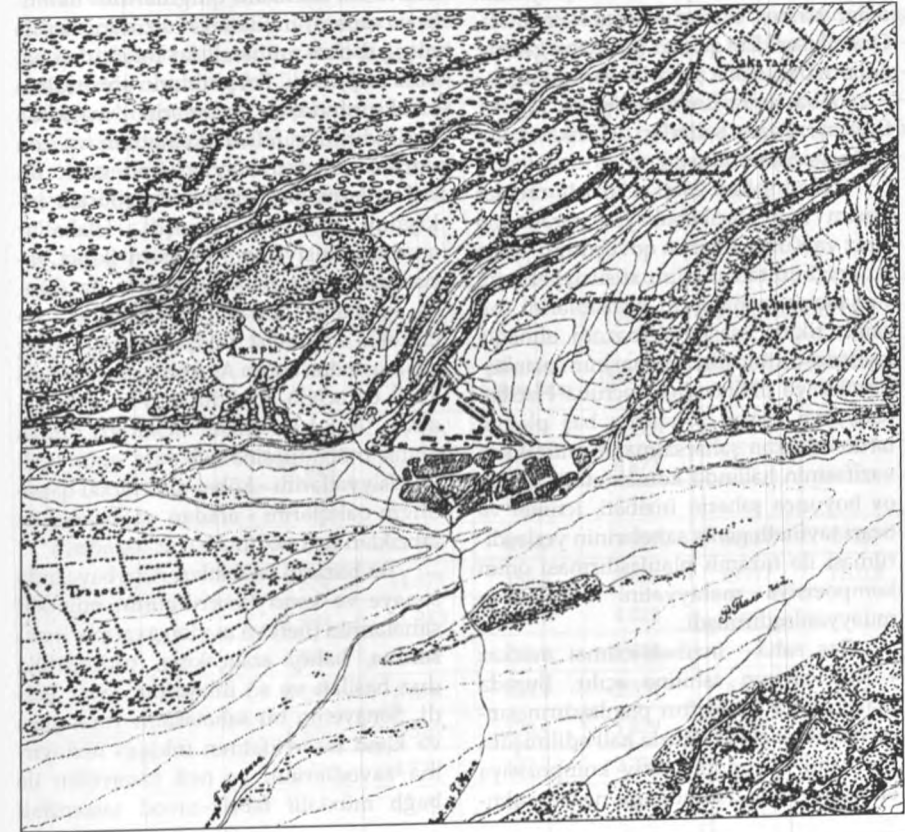

Zaqatala şəhəri istehkammının planı. 1850-ci illər.

əsaslanan yeni, progressiv şəhərsalma üsulları meydana gəlirdi. Şəhərlərin qərarlaşmış planlaşdırması əhalinin artımı və şəhər ərazisinin genişlənməsi ilə bağlı olaraq yeni şəhərsalma tələblərinə uyğunlaşdırılırdı.

Artıq qərarlaşmış köhnə şəhər orqanizminin və məhəllələrin yeni planlaşdırılması və tikilişi qarşılıqlı surətdə birbirinə nüfuz edir, qarşılıqlı təsir baş verir.

Zaqafqaziya diyarının hərbi hakimiyyəti tərəfindən hələ 1820-ci ildə Ağstafa-çay və Həsənlü-çay boyunca yeni şəhərlərin salınması üçün məkan axtarışına başlanmışdı, lakin bu niyyət gerçəkləşmədi. Elə həmin vaxtlarda Dağıstanla sərhədlər boyunca Azərbaycanın digər strateji məntəqələrində Zaqatala, Qax, Qusar kimi qalalar meydana gəlmiş, onların bazasında şəhərlər yaradılmışdı.

Daha sonra Cavad, Ağdam, Ağdaş, Göyçay, Qazax şəhərləri, Hacıkənd kurtort şəhəri yaranmışdır.

Cavad şəhəri 1960-cı illərdə memar Qasım bəy Hacıbababəyov tərəfindən Araz və Kür çaylarının qovuşduğu yerdə bu ərazinin təbiət-iqlim xüsusiyyətlərini və şəhərsalmanın yeni prinsiplərini (nizamlı tikiliş əsasında) nəzərə almaqla layihələşdirilmişdir. Şamaxının planlaşdırılması və tikilişindəki təcrübə Hacıbababəyova Cavad şəhərinin baş planını tərtib edərkən şəhərsalmanın mürəkkəb vəzifəsinin həllində kömək etmişdi. Baş ox boyunca şəhərin inzibati, ictimai və ticari təyinatlı geniş sahələrinin yerləşdirilməsi ilə nizamlı planlaşdırılması onun kompozisiya mahiyyətini əvvəlcədən müəyyənləşdirmişdi.

Baş sahə - inzibati-ictimai mərkəz - Kür çayının sahilinə açılır. Burada məkanın və landsaftın planlaşdırılmasında qarşılıqlı əlaqə uğurla həll edilmişdir. Bu, sahil boyundan aktiv kompozisiya elementi kimi istifadənin nəzərə alın-

ması ilə şəhər mərkəzinin planlaşdırma həllinə ilk örnək idi. Sahilin şəhərsalma sisteminə daxil edilməsi ilə şəhər mərkəzini planlaşdırma üsulu, bunun üçün zəmin olmasına baxmayaraq, nə Bakıda, nə də Lənkəranda müşahidə edilir.

Ağdaş şəhərinin 1910-cu ildə mühəndis Cahangir bəy Əliyev tərəfindən tərtib edilən planlaşdırması da Azərbaycanda şəhərsalmanın mütərəqqi üsullarının inkişaf etdirilməsi üçün mühüm əhəmiyyət daşıyırdı.

Azərbaycanın Rusiyaya birləşdirilməsindən sonrakı ilk vaxtlarda həm əvvəldən təşəkkül tapmış, həm də yeni şəhərlərdə əsas planlaşdırma işləri bilavasitə istehkam qurğularının tikintisi və onların müdafiəyə hazırlanması ilə məşğul olan mühəndislər tərəfindən həyata keçirilirdi. Forşadtların şəhərsalma strukturundakı, şəhərlərin məkanla yerləşdirilməsindəki sxematizm və son dərəcə quruluq bundan irəli gəlir. Bu hal onların bu istiqamətdə sonrakı inkişafını müəyyən etmişdi. İslahatlar aparmış Rusiyanın XIX əsrin ikinci yarısından etibarən Azərbaycanı da dünyaya kapitalist əmtəə mübadiləsinə cəlb etməklə kapitalist inkişaf yoluna ayaq basmasından sonra Azərbaycan şəhərləri xeyli dərəcədə böyüdülər. V.İ.Lenin yazırdı: "Rus kapitalizmi ...Qafqazı dünya əmtəə mübadiləsinə cəlb edir, onun yerli xüsusiyyətlərini - köhnə patriarxal qapalılığın qalıqlarını - aradan qaldıraraq öz fabrikləri üçün özünə bazar yaradırdı".

Bu bazarın tələbatları Azərbaycanda sənaye və kənd təsərrüfatının müxtəlif sahələrinin (neft və mədəncixarma, ipək-sarıma, balıq, araçəkəmə, tütünçülük, düz hasilatı və s.) inkişafına rəvac verirdi. Sənayenin bu sahələrinin yaranması və kənd təsərrüfatının inkişafı neftayırma zavodlarının və neft təsərrüfatı ilə bağlı müxtəlif fabrik-zavod təsərrüfatı

müəssisələrinin, misəritmə zavodlarının, baramaaçan və tütün fabriklərinin və digər sənaye müəssisələrinin yaradılmasını tələb edirdi.

Azərbaycanda fabrik-zavod sənayesinin, kənd təsərrüfatı istehsalının və ticarətin inkişaf etməsi, eləcə də Zaqafqaziya dəmiryolunun açılması, heç şübhəsiz, şəhər əhalisinin sayının artmasına, şəhərlərin ərazicə genişlənməsinə rəvac verirdi. Məhz bu dövrdə Azərbaycanda iri ticarət-sənaye mərkəzləri yarandı, onların sırasında Bakı XIX-XX əsrlərin qovşağında özünün çoxşaxəli şəhər təsərrüfatı ilə xüsusilə seçilirdi.

Hələ XIX əsrin 50-ci illəri - 70-ci illərin əvvəllərində şəhərlərin və onların əhalisinin və 40-cı illərlə müqayisədə şəhər büdcələrinin artım tendensiyaları müşahidə olunurdu ki, 1-ci cədvəldə verilən məlumatlardan bunu aydın görmək mümkündür [200, s.205].

Azərbaycan şəhərlərinin müəyyən qədər böyüməsinə və inkişafına baxma-

yaraq, şəhərlərin idarə edilməsi hələ də polislin əlində idi ki, bu da ictimaiyyətdə narazılıq doğurur və kapitalist münasibətlərinin inkişafını ləngidirdi. 1870-ci ildə ictimaiyyətin təzyiqi altında Rusiyanın daxili quberniyalarında Şəhər əsasnaməsi təsdiqləndi və tətbiq edildi. Quberniya mərkəzi olan Bakıda şəhər özünüidarə orqanı yalnız 1878-ci ildə yaradılmışdı. Qüsurlara baxmayaraq, bu, "mütərəqqi bir akt idi, belə ki, şəhərlərin kapitalist inkişafının tələblərinə uyğun idi" [200, s.214].

Azərbaycanın ikinci quberniya mərkəzi olan Yelizavetpol şəhərində (1934-cü ildən Kirovabad) ictimai özünüidarə 1897-ci ildə yaradıldı. Həmin il Nuxa, Quba, Şamaxı, Lənkəran, Şuşa və sair kimi qəza şəhərlərində də sadələşdirilmiş idarətmə tətbiq edildi. Məhdud imkanlara baxmayaraq, şəhər ictimai idarəsi Quzey Azərbaycan şəhərlərinin abadlığı, şəhər təsərrüfatı, planlaşdırma strukturu və tikilişlərin tənzimlənməsi və inkişaf etdirilməsi sahəsində çox işlər görmüşdür.

Cədvəl 1.

Şəhərin adı	Əhalisinin sayı			Şəhər büdcəsinin həcmi, rubl		
	1834-1857-ci illər	1874-cü il	Əhalinin artım faizi	1846-cı il	1832-1872-ci illər	Büdcənin artım faizi
Şamaxı	19 733	24 133	122,9	12 834	-	-
Nuxa (Şəki)	17 945	29 917	117,0	6 873	-	-
Şuşa	15 194	24 552	156,1	4 417	-	-
Yelizavetpol	15 081	18 505	124,0	5 339	36 429	682,2
Bakı	8 374	14 577	185,3	4 885	53 777	1100,8
Quba	7 909	11 313	141,7	4 025	-	-
Salyan	6 746	9 088	133,9	1 914	-	-
Naxçıvan	5 157	8 878	133,4	2 334	6 629	272
Ordubad	4 302	5 525	128,4	1 829	3 289	179
Lənkəran	3 970	4 779	127,7	2 238	-	-
Zaqatala	-	1 079	100,0	1 202	-	-

Cavad şəhərinin
baş planı. Memar
Qasım bəy
Hacıbəhəyov.
1860-cı illər.

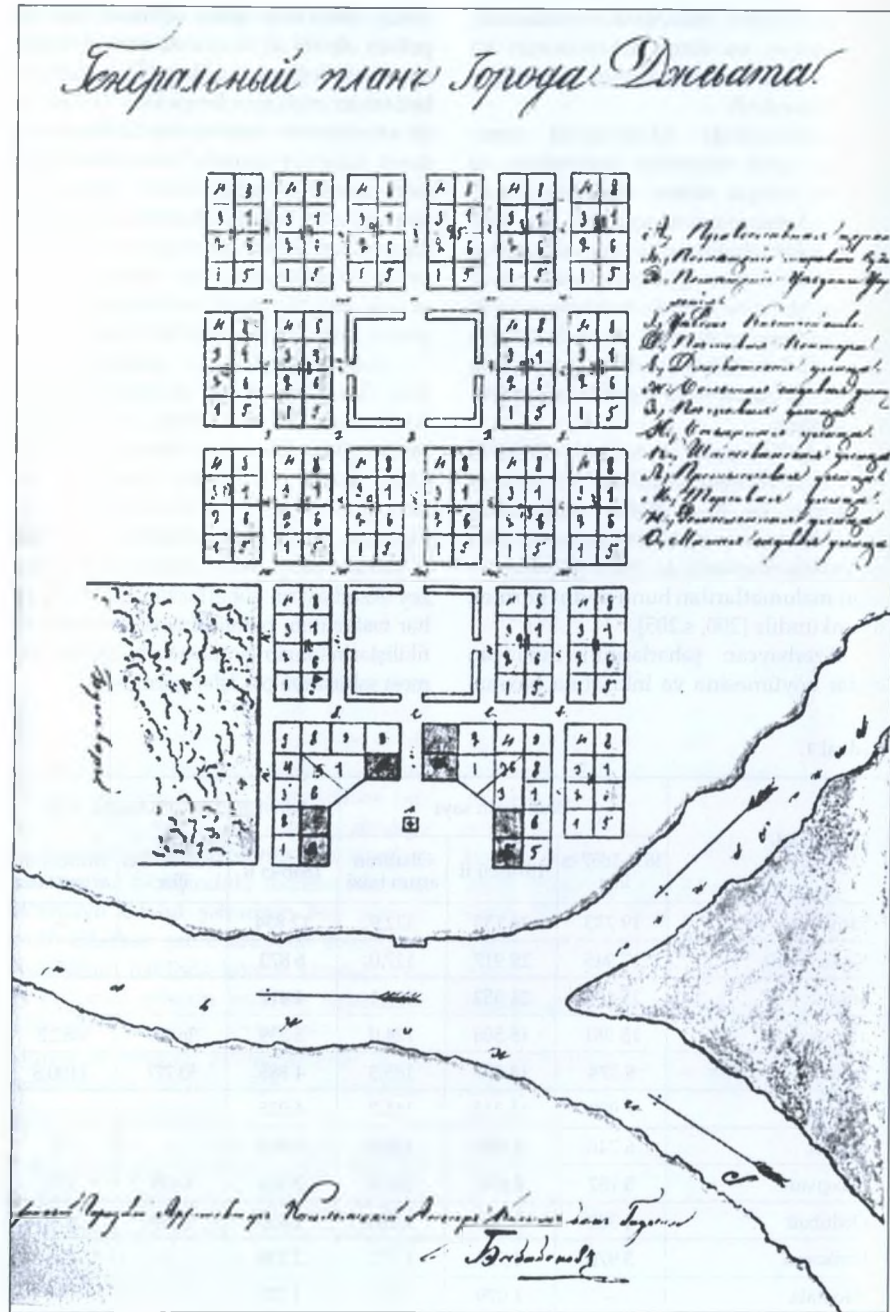

Gözdən keçirilən dövrdə Güney Azərbaycan və İran şəhərlərinin inkişaf yollarına baxılırsa, Quzey Azərbaycan şəhərlərinin formalaşma prosesi daha aydın görünəcəkdir. Zəif iqtisadiyyat, kустar sənaye, ticarət mərkəzlərini bir-birinə bağlayan dəmiryol nəqliyyatının olmaması, özünüidarə orqanlarından məhrum, məhdud həyatla yaşayan, şəhərlərin artım perspektivlərini müəyyənləşdirən şəhərsalmanın yerli-dibli yoxluğu - bütün bunlar o çağın Azərbaycan şəhərləri üçün səciyyəvi idi. Və heç də təəccüblü deyil ki, XIX əsrin ortalarında Güney Azərbaycan və İran şəhərləri son dərəcə yavaş tempə inkişaf edirdilər. Hətta İranın paytaxtı Tehran da tikinti işlərinin vüsəti ilə fərqlənirdi [434]. Eynilə XIX əsrin əvvəllərindəki Bakı kimi öz qala divarları hüdudunda qapanıb qalan bir çox İran şəhər-qalaları (Astrabad, Bəndər-Buşir, Disful, Burucerd, Kirman, Sultanabad və s.) öz ərazi artımı və inkişafı üçün real imkanlara malik deyildilər.

İranda hələ də feodal münasibətləri çiçəklənməkdə davam edir, ölkə hələ kapitalist inkişaf yoluna ayaq basmayıb; şəhərlərin sürətlə böyüməsinə, şəhər əhalisinin sayının artmasına imkan yaradan sənaye kapitalizmi ocaqları yox idi. İran şəhərlərinin o çağdakı durumu barədə məşhur şərqşünas N.Xarukov özünün "Xorasana ekspedisiya" kitabında bəhs etmişdir [293].

XIX əsrin ortalarında, Azərbaycan ərazisində iki - Bakı (1859-cu il) və Yelizavetpol (1868-ci il) quberniyalarının yaradıldığı vaxtlarda ölkənin əsas ticarət-sənaye mərkəzlərini Rusiyanın daxili bazarları ilə birləşdirən Zaqafqaziya dəmiryolu çəkildi. Bu, Azərbaycanın dünya kapitalist əmtə mübadiləsi sferasına daxil olmasına və həm iri şəhərlərdə, həm də yaşayış məntəqələrində tikintinin geniş vüsət almasına səbəb oldu.

Kapitalist iqtisadiyyatının inkişafı, sənaye və kənd təsərrüfatının yüksəlişi

ilə bağlı ictimai həyatın yeni formaları, Rusiyada olduğu kimi, şəhərlərin həcm-fəza və memarlıq-planlaşdırma strukturunu tamamilə dəyişən yeni tipli bina və qurmaların üzə çıxmasına rəvac verdi.

Başlangıçda Azərbaycan şəhərlərində yeni tipli binalar (Şuşada və Şamaxıda məktəblər, şəhər məktəbləri, teatrlar) məhdud idi. Yalnız XIX-XX əsrlərin qovşağında yeni tipli binaların və qurmaların nomenklaturası genişlənir: gəlirverən evlər, passajlar, bazarlar, birjalar, xəstəxanalar, şəhər dumaları, sirlər və s. üzə çıxır. Zavodlar və fabriklər, dəyirmanlar və anbar yerləşmələri tikilir.

Bina və qurmaların miqyasları da dəyişilirdi. Başlıca olaraq bu inqilabaqədərki Rusiyanın iri sənaye mərkəzlərindən biri olan, güclü memarlıq-tikinti və mühəndis-texniki kadrların cəmləşdiyi Bakıya aiddir [277]. Azərbaycanın kiçik şəhərlərinin malikanə tipli bir- və ikimərtəbəli evləri XIX əsrin sonlarında şəhər tipli yaşayış binalarına transformasiya olundu və bununla da şəhərlərin memarlıq siması xeyli dərəcədə dəyişdi. Xüsusilə də Bakının öz yerini şəhərtipli iki mənzilli evlərə və çoxmərtəbəli çox seksiyalı gəlirverən evlərə buraxan yaşayış evləri dərin dəyişikliyə məruz qaldı [273].

Bakının yaşayış binalarının Moskva, Peterburq və digər Avropa şəhərlərinin analoji tikililəri ilə memarlıq-planlaşdırma ümumiliyinə baxmayaraq, onlar təbiət-iqlim və məişət tərzilə şərtlənən öz spesifik xüsusiyyətlərini xeyli dərəcədə qoruyub saxlayırdılar. Belə ki, yerləşmələrinin həyat tərəfdən bütün perimetr boyunca əlavə şüşəbənd və ön fasaddan balkon-şüşəbənd ilə icicərgəli inşası Bakının yaşayış evləri planının kompozisiya quruluşunu müəyyən edirdi. Yaxın Şərqi ölkələri (İran və ya Türkiyə) şəhərlərinin yaşayış evlərində bu kimi planlaşdırma

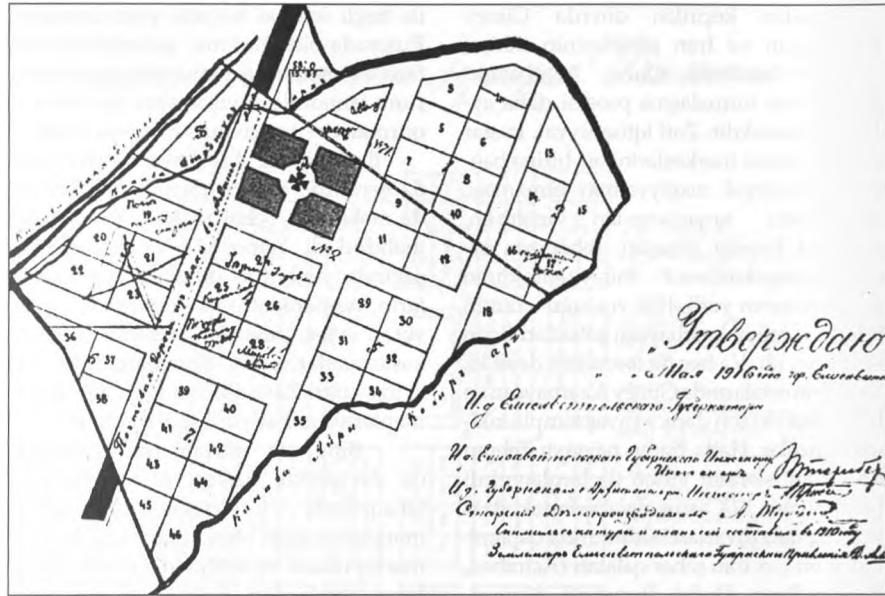

Ağdaş şəhərinin planı. Memar Cahangir bəy Əliyev. 1910-cu il.

sxemi yoxdur [454, s.161], əgər Tbilisi yaşayış evlərinin planlaşdırma cizgilərinin bəzi oxşarlıqlarını hesaba almasaq, bunların Bakı memarlığına mənsubluğu qalmaqdadır [39].

Yaşayış evlərinin həyət tərəfdən şüşəbəndli planlaşdırma sxemi yalnız yaşayış evlərinə şamil olunmaqla qalmır, eləcə də təbiət-iqlim şəraiti üzündən Bakının bir çox inzibati və ictimai qurumlarının planlaşdırma kompozisiyasının vacib üsuluna çevrilmişdi. Bununla bağlı olaraq spesifik yerli şəraitin Peterburq memarları tərəfindən lazımcı qiymətləndirilməməsi faktı səciyyəvi haldır.

Bakıda 1898-ci ildə mülki mühəndis İ.V.Qoslavski tərəfindən tərtib edilən, planlaşdırmasına şüşəbənd qalereya və balkonların daxil edildiyi dəftərxanası ilə birlikdə qubernator evinin layihəsinə Peterburqda baxılarkən, planlaşdırmanın bütün bu elementləri lüzumsuz sayılaraq peterburqlu memar tərəfindən

düzəlişə məruz qoyulmuşdu. Qoslavski belə bir qərara etiraz edərək yazırdı ki, "yenidən tərtiblənen layihədə nə bayır tərəfdən daldalanacaq balkon, nə də həyət tərəfdən qalereya var. Bakıda mövcud istilər şəraitində bayır tərəfdən daldalanacaq balkonlar, eləcə də dəhliz qalereyaları ən azından ona görə zəruridir ki, yayda divarları qızmaqdan, qışda isə Bakıda tüğyan edən şimal küləklərindən qoruyur... Yəni bunun təmtəraq, dəbdəbə deyil, zərurət olduğu ondan görünür ki, tək evləri bir yana qoysaq, Bakının bütün gəlirverən evlərində qalereyalar var".

Bakının yerli tələblərinin və təbiət-iqlim şəraitinin nəzərə alınmasının nə qədər vacib olduğunu binaların layihələşdirilməsində bütün bu gərəklilərin məsuliyyətini dərk edən şəhər memarı Qoslavskinin yuxarıda misal gətirilən mülahizəsi göstərir; onlara məhəl qoyulması bu və digər layihənin ümumi həllində mütləq öz mənfəi təsirini göstərəcəkdə.

Azərbaycan şəhərləri və yaşayış məntəqələrində inzibati-ictimai və mədəni-məişət binalarının tikintisi yerli hakimiyyətin və əhalinin sosial-iqtisadi imkanlarından asılı olaraq aparılırdı. İnzibati-ictimai qurumların əksəriyyəti quberniya şəhərlərində - Yelizavetpolda və Bakıda tikilirdi. Qəza mərkəzlərində idarələr adətən şəxsi binalarda yerləşirdi. Mədəni-məişət qurumları (hamamlar, karvansaralar, bazarlar, məscidlər) ölkənin şəhərlərində və kənd yerlərində çox gözəl təmsil olunur.

Azərbaycan ərazisində təbiəti, iqlim şəraiti, məişət və memarlıq-tikinti ənənələri səbəbincə XIX-XX əsrlərin qovşağında kütləvi yaşayış evləri tikintisi və dönmənin ayin qurumlarının daha tutumlu şəkildə təmsil olunduğu müəyyən bölgələr və ya lokal xarakterli memarlıq-planlaşdırma zonaları qərarlaşdı.

Bəllidir ki, Azərbaycan tarixinin hələ orta əsrlər çağında Şirvan-Abşeron, Naxçıvan kimi iri memarlıq məktəbləri meydana çıxmış, bu məktəblərə mənsub memarlar milli mədəniyyətin görkəmli əsərlərini yaratmışlar [53, 241]. Bu məktəblər inkişaf etdikcə onların təsiri Azərbaycanın bütün ərazisinə yayılmışdır. Sonralar yeni tarixi şəraitdə yerli memarlar müəyyən bölgələrdə spesifik memarlıq-planlaşdırma və kompozisiya üsulları ilə fərqlənən qurumlar yaradaraq, keçmişin memarlıq-tikinti ənənələrini davam etdirməyə çalışmışdılar.

XIX-XX əsrlərin qovşağında Bakı-Abşeron, Quba-Xaçmaz, Gəncə-Qarabağ, Şəki-Zaqatala, Lənkəran və Naxçıvan məhz bu kimi bölgələr idi. Bu bölgələrin hər birində yerli təbiət-iqlim xüsusiyyətləri, əhalinin sosial-məişət şəraiti, qurumların ucaldırılmasında memarların istifadə etdikləri tikinti materialları, konstruktiv üsullar və memarlıq ənənələri güzgüdə olduğu kimi əkslənmişdir.

Bakı-Abşeron bölgəsi açıq rəngli əhəngdaşdan inşa edilən tikililərin kub-

şəkilli həcmli və yastı damları, memarlıq detallarının fəxrli bəzəkləri ilə xarakterikdir. Bakıda memarlıq ənənələrinin varisliyi və funksional məzmununa görə yeni qurmalara xidmət edən tikinti üsullarının rasionallığı özünü göstərmişdir. Yastı damlı evlər hələ XVIII əsrdə və daha sonra Gürcüstan şəhərlərində və İrəvan xanlığında inşa edilirdi. Gürcüstanda bu damüstü örtüklər "Şirvan damları" adlanır və Tiflis şəhərindəki tikililərin memarlığının xarakterik özəlliklərindən birini təmsil edirdi [198, s.419].

Quba-Xaçmaz bölgəsi meşələrin zənginliyi ilə fərqlənir, lakin bu yerlər təbii tikinti materialı olan daş sarıdan yoxsul idi. Çiy kərpicdən və bişmiş kərpicdən divar materialı qismində istifadə və bunun geniş yayılması buradan irəli gəlirdi ki, bu da binaların həcm-fəza həllində və onların kərpic bəzəklərlə səciyyəli memarlıq görünüşünə təsirsiz ötüşə bilməzdi.

Bol atmosfer yağıntılı ilə fərqlənən Lənkəran subtropik bölgəsi binaların ən mühüm hissələrində istifadə edilən qiymətli ağac növləri ilə məşhur idi. Quba-Xaçmaz bölgəsində olduğu kimi, burada da sifarişçinin maddi imkanından asılı olaraq çiy kərpic və bişmiş kərpic başlıca tikinti materialı kimi işlədilir. Bu zona Güney Azərbaycan memarlığının güclü təsiri altında idi ki, bu da binaların fasadının həm dekorativ planda işlənməsində, həm də memarlıq formalarından istifadədə özünü göstərirdi. Binanın əsas həcmindən ağac kronşteynlərin yaruslu sisteminin köməyi ilə hündür kirəmit damüstü örtüyə keçid diqqətli çəkir. Eyni eni boyunca xeyli irəli çıxarılmış konstruktiv damüstü örtük sistemi aralıq dayaqlar quraşdırmağı lüzumsuz edirdi ki, bu da binanın Azərbaycanın digər bölgələrində gördüyümüzə fərqli memarlıq traktovkasını və memarlıq obrazını yaradır.

Gəncə-Qarabağ bölgəsi öz memarlığı ilə ən aydın bir şəkildə Şuşa şəhəri ilə təmsil olunmuşdur. Burada binalar şəhərin bütün simasında gözə çarpancaq dərəcədə iz buraxan bərk növdən olan mərmərşəkili əhəngdaşından inşa edilmişdir. Şəhər yaşayış binaları memarlığının ciddi ifadəliliyi, yerli memar Kərbəlayı Səfixan Qarabaği tərəfindən yaradılmış ayin qurmalarının necib formaları, məscidlərin siluet kompozisiyasına müxtəlif çalarlı kərpiclərin məharətlə daxil edilməsi bu bölgə memarlığının fərdi özəlliklərini müəyyənləşdirmişdir.

Şəki-Zaqatala bölgəsinin Azərbaycan memarlığının ümumi inkişaf zəncirində ayrıca bir vəsilə hesab etmək gərəkdir. Zəngin təbii şərait, uzaq qədimdən gələn memarlıq-tikinti ənənələri, ilıq çalarlardan tutmuş soyuq çalarlaradək daşlar, müxtəlif çalarlı bişmiş kərpic, damüstü örtük üçün kirəmit - bütün bunlar Qafqaz Albaniyasının bir çox abidələrini sinəsində qoruyub saxlayan bu olduqca maraqlı bölgənin yaşayış və ayin qurmalarının özünəməxsusluğunun parlaq ifadəsi üçün zəmin yaratmışdır [269].

Xalq memarlığının ən gözəl keyfiyyətlərini özündə cəmləşdirən Şəki-Zaqatala bölgəsinin yaşayış evlərinin memarlığı tikililərin memarlıq-planlaşdırma mahiyyətini, ornamental motivli və yumşaq rəsm naxışlı kərpic hörgününün incə plastikasını aydın bir şəkildə sərgiləyir.

Azərbaycanın digər bölgələri ilə müqayisədə daha dünyəvi xarakter daşıyan ayin memarlığı xalq memarlığı ilə sıx bağlıdır, fəqət fasadların və interyerlərin plastika həllində daha təmkinlidir. Memarlar daha çox qurmaların həcm-fəza obrazına, memarlıq kütlələrinin miqyasına və formalarına diqqət yetirirdilər. Bu halda bölgənin yaşayış məntəqələrinin ayin binalarının memarlıq-planlaşdırma strukturunu məhz iri miqyas müəyyən edir. Şəki

- Zaqatala bölgəsinin kənd məscidləri öz həcmələrinə və memarlıq ifadəliliyinə görə digər bölgələrin şəhər və kənd dini qurmalarını üstələyir. Hətta iri ticarət-sənaye mərkəzi olan Bakıda XIX-XX əsrlərin qovşağında Mosul, Əliabad, Tala, Balakən, Dənəçi, Car, Qabaqçöl və digər kəndlərdəki ölçülərdə məscidlər tikilmirdi [287].

Xeyli dərəcədə bu hal ərazidə hasil olunan materiallar: daş, kərpic üçün gil, taxtapuş və dam örtüyü üçün inşaat ağacı, gəc (yerli tikinti gipsi) ilə müəyyənənirdi. Bu bölgədə kənd icmasının - "camaat"ın özünə hörmət duyğusu da böyük rol oynayırdı.

Ayin qurmaları yalnız Şəki-Zaqatala bölgəsinə xas olan ciddi fərdi memarlıq işləri ilə fərqlənirdi. Məscidlərin memarlıq kompozisiyasının həllində yerli memarlara qurmanın fəza dərinliyinə və ifadəliliyinə nail olmaq üçün eyvan-portiklərin yarımdairəvi tağları ilə sərbəst rəftar xasdır. Məscidlərin ümumi kompozisiyasına bu tikililərin kəskinliyini və dinamikasını gücləndirən əlahiddə dayanmış minarələr üzvi şəkildə daxil edilmişdir; belə bir orijinallıq yalnız Şəki-Zaqatala bölgəsinin ayin qurmalarına xasdır.

Avropa motivlərinin və bütün stilistik istiqamətlərin üstünlük təşkil etdiyi kapitalist Bakısının memarlığı Azərbaycanın regional memarlığında ayrıca bir yer tutur, halbuki qalan bölgələrdə yerli memarlıq prinsipləri hakim mövqə tuturdu. "Tikintinin dəyişən şərtlərinə və yeni bədii tələbata müvafiq olaraq" [54, s.25] müəyyən qarşılıqlı təsir də istisna olunmurdu. Hər halda, ölkə memarlığının inkişafında yerli və Avropa istiqamətləri aydın şəkildə izlənirdi, həm də tikintinin miqyası baxımından birinci üstünlük təşkil edirdi, Azərbaycanın kiçik şəhərlərinin və yaşayış məntəqələrinin tikilişi buna sübutdur.

XIX-XX əsrlərin qovşağında ticarət və sənayenin inkişafı sayəsində şəhərlərin

böyüməsinin gücləndiyi, əhalinin sayının artdığı və abadlaşdırma işlərində digər bölgələrin qubemiyə mərkəzlərinin müəyyən yüksəliş müşahidə olunurdu.

Odönəmdə qubemiyə mərkəzlərinin - Yelizavetpol və Bakının perspektiv planları (müvafiq olaraq 1873-cü ildə və 1899-cu ildə) təsdiq edilmişdi. Bu planlar topraq sahələri və istehsal vasitələri üzərində özəl mülkiyyətin olduğu bir şəraitdə planlı şəhərsalma fəaliyyətinin yürüdülməsinə imkan yaradırdı.

Bakı özünün iqtisadi və sənaye imkanlarına görə Azərbaycanın digər şəhərləri ilə müqayisədə çox irəli addımlamış, ərazi cəhətdən və əhalinin sayına görə xeyli böyümüşdü, bunu 1907-1908-ci illər üzrə aşağıda verilən məlumatlar sübut edir:

	<i>Əhalinin sayı</i>
Bakı sənaye qovşağı	346 987
Yelizavetpol	42 454
Şuşa	37 531
Nuxa (Şəki)	37 003
Quba	25 946
Lənkəran	10 463

Yuxarıda şərh olunanlardan müəyyən nəticələr çıxarmaq olar: XVIII əsrin ikinci yarısından başlayaraq, Azərbaycan şəhərləri ölkənin inkişafının mürəkkəb sosial-iqtisadi şəraitinə baxmayaraq, xarici boyunduruqdan xilas olmuş xanlıqların müstəqilliyi sayəsində müvəffəqiyyətlə (XVIII əsrin birinci yarısı ilə müqayisədə) inkişaf edirdi. Məhz bu dövrdə qala-şəhərlər: Şuşa, Quba, Lənkəran və sonradan Azərbaycanın ticarət və mədəniyyət mərkəzlərinə çevrilən Ağdam, Xankəndi kimi yaşayış məntəqələri yaranmışdır.

Tarixən qərarlaşmış köhnə şəhərlərin və xanlıqlar dövründə yaranan yeni şəhərlərin memarlıq-planlaşdırma strukturu, eləcə də tikililərin orijinal kompozisiyası və bədii üsulları Azərbaycanın Rusiyaya birləşdirilməsi nəticəsində özünü göstərən tamamilə yeni bir şəraitdə onların inkişaf etməsi üçün bünövrə təşkil edirdi.

XIX əsr – XX əsrin əvvəllərində Azərbaycanında yeni memarlıq-planlaşdırma üsulları bazasındakı şəhərsalma təbiət-iqlim şəraitindən və yerli memarlıq ənənələrindən taktik istifadə ilə bağlı fərdi görünüş almış şəhər və yaşayış məntəqələrinin inkişafının tarixi özəllikləri səbəbincə özünəməxsusluğunu qoruyub saxlayırdı. Onların tikilişləri bölgə memarlığının və evtikmənin həmin dövrün şərtləri ilə ziddiyyət təşkil etməyən müsbət memarlıq-konstruktiv prinsiplərinin təsiri altında formalaşdırdı.

Şəhərlərin abadlıq dərəcəsinin yüksəldilməsinə, ərazisinin böyüməsinə və əhalinin say artımına, şəhərlərin həcm-fəza kompozisiyasına və bədii simasına xeyli təsir göstərən memarlıq-planlaşdırma strukturunun inkişaf etməsi ilə yanaşı, bina və qurmaların yeni tiplərinin meydana gəlməsi böyük önəm daşıyırdı.

Gözdən keçirilən dövrün memarlığı Bakıda daha qabarıq və koloritli şəkildə təmsil olunmuş, burada onun sosial, mədəni və stilistik xarakterli ziddiyyətləri əksini tapmışdır. Monoqrafiyada Bakının - inqilaba qədərki Rusiyanın çox iri sənaye mərkəzinin memarlığına yüksək diqqət buradan irəli gəlir.

II FƏSİL.

XIX ƏSR – XX ƏSRİN ƏVVƏLLƏRİNDƏ
BAKIDA ŞƏHƏRSALMA

Bakı haqqında danışmaq – bu, Sovet İttifaqının ən böyük və ən qədim şəhərlərindən biri haqqında danışmaq deməkdir. Azərbaycanın paytaxtı Xəzər dənizinin dərini buxtasının qərb sahilində yerləşib, buradan sahil qövsü boyunca terraslar şəklində yayılan şəhərə gözəl bir mənzərə açılır. Bakının çoxobrazlı simasını keçmişdə qala divarları ilə əhatə olunan Bakı qalasının planlaşdırma strukturu, relyefi, onun memarlıq abidələri, bayır-şəhərin düz, “sonsuzluğa” qədər uzanıb gedən küçələri müəyyənləşdirir.

XIX əsr - XX əsrin əvvəllərində Bakıda şəhərsalma və memarlığın inkişafını onun sosial, iqtisadi və siyasi xarakterli bütün ziddiyyətləri ilə Zaqafqaziyanın iri sənaye mərkəzi olaraq qərarlaşmasının həmin bu dövrü xarakterizə edir.

XIX əsrin ikinci yarısından - Abşeronda neft yataqlarının planlı şəkildə işlənməsi zamanından başlayaraq, Bakı Çar Rusiyasının ən iri sənaye və iqtisadi mərkəzləri sırasına daxil olur. Rusiyanın heç bir yaşayış məntəqəsi böyümənin tempinə və özünəməxsusluğuna görə keçmişdə gözə çarpmayan, yerli və xarici şirkətlərin çox böyük kapital qoyduğu çox zəngin neft resurslarına malik olan bu şəhərlə yarışa bilməzdi. Bakı bu dövrdə böyük iqtisadi inkişaf vəziyyətində idi və bu yüksəliş V.I.Lenin tərəfindən “Rusiyada kapitalizmin inkişafı” əsərində qeyd edilmişdir. O, bu barədə yazırdı: “Neftin demək olar hamısı Bakı quberniyasında hasil edilir və Bakı şəhəri “balaca

bir şəhərcikdən Rusiyada birinci dərəcəli sənaye mərkəzinə çevrilmişdir” [2, s.491].

İstehsal güclərinin və istehsal münasibətlərinin inkişafı ilə Bakının ərazisi də genişlənir, onun planlaşdırılmasında və tikilişində yeni elementlər: ictimai bəndlər, küçə bəndləri, bulvarlar, meydanlar, monumental binaları ilə magistrallar meydana çıxır.

Şəhər planlaşdırma strukturunun inkişaf xüsusiyyətləri

Xəzər vilayətinin qəza şəhəri (1806-1859-cu illər). Bakı 1806-cı ildə Rusiya İmperasiyasının tərkibinə daxil oldu və bu zəmandan etibarən şəhərin inkişafında və ərazisinin orta əsr qala divarlarını aşaraq genişlənməsi tarixində yeni dövr başlanır.

Coğrafi məkanına görə Xəzər dənizinin qərb sahilində yerləşən orta əsrlər Bakısı dəniz limanı olaraq şərq Zaqafqaziyada Rusiyadan İrana uzanan ticarət yolunun keçdiyi strateji məntəqə kimi olduqca əlverişli mövqə tuturdu.

Bakının müdafiə qüdrətini gücləndirmək üçün rus hərbi mühəndislər tərəfindən istehkam layihələrinin iki variantı işlənilib hazırlanmışdı. 1796-cı ildə tərtib edilən birinci variant “Bakı şəhərinin bir hissəsinin müdafiəsinin gücləndirilməsi üçün layihələndirilən plan” adlanırdı. Layihə orta əsrlər qalası İçəri-Şəhərin cənub-qərb istiqamətində (hazırda “İnturist” mehmanxanasının yerləşdiyi əraziyə qədər) demək

olar iki dəfə genişləndirilməsini nəzərdə tuturdu. 1798-ci ilin əvvəlində rus qoşunları I Pavelin əmrinə əsasən Azərbaycanı tərk etdi və Bakı qalasının genişləndirilməsi baş tutmadı.

1807-ci ildə mühəndis-mayor 2-ci Xristian Truzson “Bakı şəhərinin bir hissəsində və layihədə göstərilməkləndən 200 sajen məsafədə yerləşən şimal hissəsində yeni qalanın salınması planı» adlanan yeni bir plan işləyib hazırladı.

Bu layihədə şəhər hüdudlarından kənardə, dəniz sahilində, boş və açıq düzənlik sahədə qala qurulması nəzərdə tutulurdu, buradan Bakı şəhəri və onun ətrafı yaxşı görünürdü. Tutduğu ərazinin ölçülərinə görə yeni qala 1796-cı ildə layihələndirilən qaladan geri qalır və mövcud qalanın təqribən dörd də bir hissəsini təşkil edirdi. Ola bilsin, Sank-Peterburqdakı Petropavlovsk qalasının müdafiə qurğularının strukturu qalanın planlaşdırılmasının kompozisiya həllinə öz təsirini göstərmişdi.

Köhnə qala ilə heç bir əlaqəsi olmayan yeni qalanın tikintisi, görünür, sonralar bayır-şəhərin tikilişlərdən azad ərazilərə tərəf inkişaf edəcəyi halda başqa bir planlama həlli doğura bilərdi, özü də köhnə qaladan kənardakı yeni şəhərin təməlinə tamamilə fərqli planlaşdırma sxemi dayana bilərdi. Ola bilsin, yeni şəhərin planlaşdırılması öz prospektləri ilə radial-mərkəz sxemi şəklini alardı ki, relyef və ərazi buna imkan verirdi. Rusiyanın yeni əyalət şəhərlərinin tikinti təcrübəsində məhz belə bir planlaşdırma sxemi geniş surətdə tətbiq edilirdi ki, bu da XIX əsrin ikinci yarısında hərbi mühəndislər tərəfindən layihələndirilən Orta Asiya şəhərlərinin planlarının çoxunda təsdiqlənir.

Yeni qalanın iri şəhərsalma elementi kimi meydana gəlməsi tarixən təşəkkül tapan Bakı şəhər-qalası və məkanın rel-

yefini nəzərə almayan planlaşdırma ideyalarının inkişafına rəvac vermiş olardı. Beləliklə, şəhərin böyüməsi son nəticədə onun simasına özünəməxsusluq verə biləcək ətraf mühit elementləri ilə razılaşdırılmayan və əvvəlcədən qəbul edilən planlaşdırma sxemi ilə şərtlənirdi. Əgər Bakının tikintisi bu yolla (onun möhtəşəm memarlıq abidələri ilə köhnə qalanı nəzərə almadan) davam etsəydi, onda yeni qala və şəhərin (forştadt) kiçik, ancaq planlaşdırma strukturuna görə ifadəli ərazisi Bakının tarixi inkişafından kənardə qalmış olardı. Bu, Orta Asiyanın bir çox şəhərlərində baş verən hallara - bir-biri ilə heç bir bağlılığı olmayan və tamamilə fərqlənən köhnə və yeni hissələrə bölünməyə gətirib çıxara bilərdi.

Zaqafqaziyada hərbi hadisələr Rusiya üçün əlverişli isiqamətdə inkişaf edirdi ki, bu da Xəzər sahilində baha başa gələn qalanın tikintisindən imtina etməyə gətirib çıxardı və bu, Bakı üçün faydalı oldu. Rusiyaya birləşdikdən sonra köhnə Bakı qalasının uzun müddət ərzində hərbi və inzibati mərkəz rolunun saxlanması onun inkişafını və bayır-şəhərin yaranmasını əvvəlcədən müəyyən etdi. Şəhərin böyüməsi tarixi özəyə tabelik şəraitində baş verirdi ki, bu da onun varlığının kapitalizm dövründə Bakının memarlığının formalaşmasına böyük təsir göstərdi.

1807-ci il planı. Qalanın 1807-ci ildə işlənilib hazırlanan layihəsi gerçəkləşdirilmədi, lakin Bakı qalası rayonunda istinadgah xarakterli içqalanın yaradılma ideyası, deyəsən, hərbi hakimiyyəti hələ də narahat etməkdə idi: tərəfimizdən aşkar edilən qrafik sənədlərdən görünür ki, 22 yanvar 1833-cü ildə Bakıda sxematik “Bakı qalasının onun daxilində İstinadgahın inşası üçün təxmini küçələrin və yerlərin göstərilməsi ilə baş planı” hazırlanmışdır. Bu layihə 6 oktyabr 1835-ci

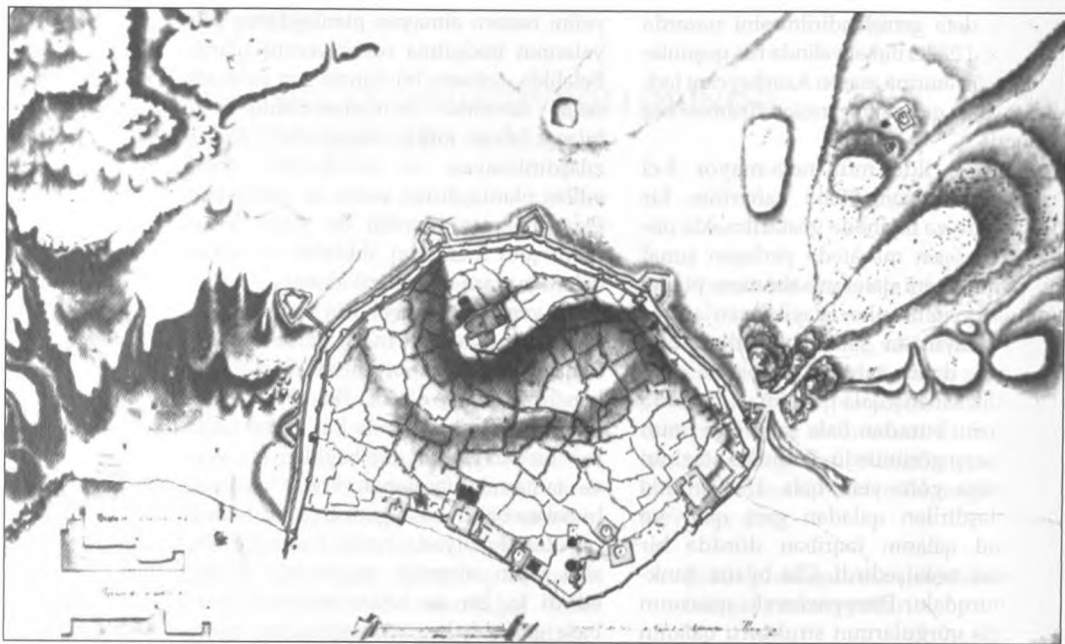

Bakı qalasının planı. Mühəndis 2-ci X.Truzson 1796-cı il.

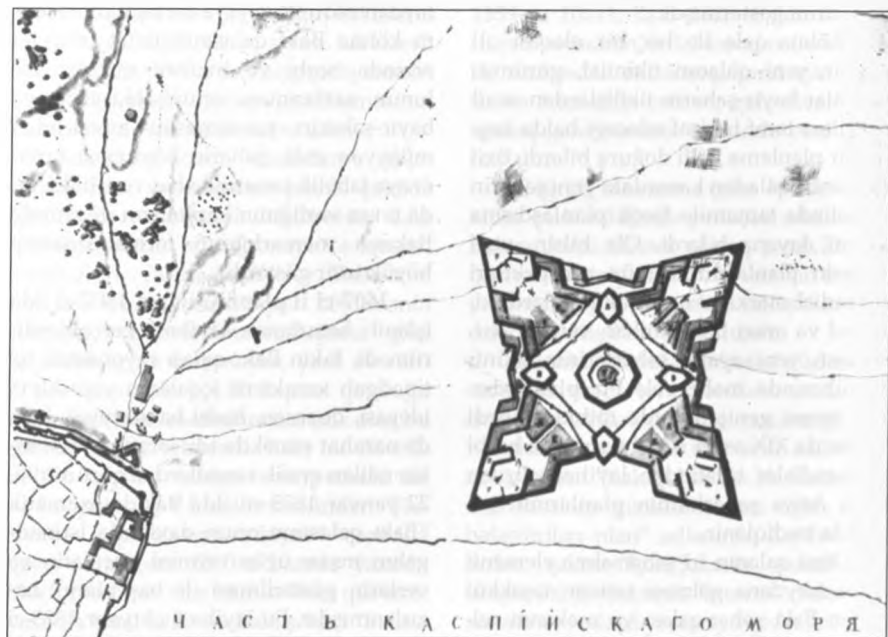

Yeni nəzərdə tutulan qalanın planı. Mühəndis 2-ci X.Truzson 1807-ci il.

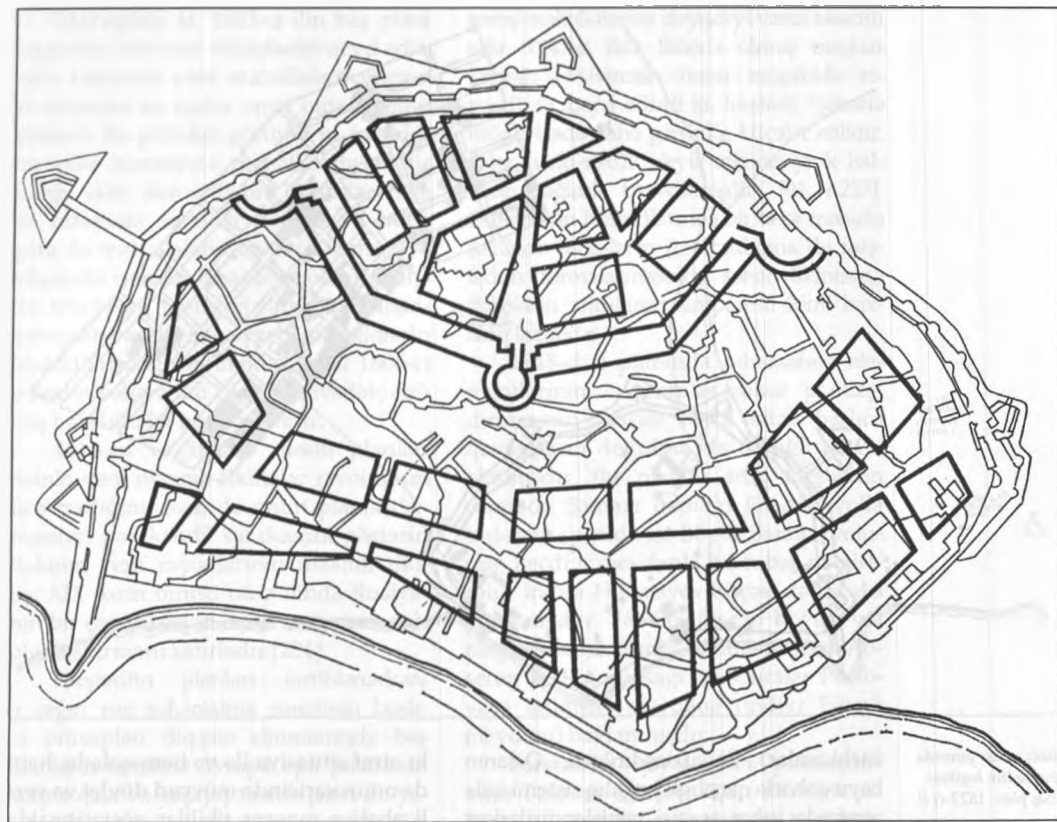

ildə "Bakı qalasının onun daxilində İstinağahın və Qalanın tikilməsi və Qalanın xaricində forştadtın böyüdülməsi göstərilməklə Planı" adı altında yenidən işlənmişdir.

Bakı qalasının yenidən qurulması üzrə müxtəlif vaxtlarda irəli sürülən üç layihə təklifindən qalanın taleyinə münasibətdə ən saymazyana olanı sonuncusu idi, bu təklifə əsasən, nəinki onun qədim planı, həm də tikililəri ləğv edilirdi.

1809-cu il planı. Forştadtın şəhərin əsas özəyindən – qaladan bilavasitə yaxınlıqda əlverişli bir şəkildə yerləşməsi məkanın münasib şəraitindən istifadə

etməyə çalışan yerli hakimiyyətin diqqətini cəlb etməyə bilməzdi. Rabad ərazisinə quruluş vermək və vahid nizamlı planlaşdırması və Avropa tipli məhəllələri olan forştadtın formalaşdırılması məqsədi ilə 1809-cu ildə qalanın və "onun yaxınlığındakı ətraf situasiyanın" baş planı tərtib edilmişdi.

Tarixi və təbii faktorlar əsasında forştadtın planlaşdırma sxemində inkişaf etməkdə olan şəhərin köhnə və yeni hissələrini bir-birinə bağlayan məhəllələrin nizamlı sistemi tətbiq edilmişdi, həm də məhəllələrin frontal tikilişi qala divarlarına açılır və istehkam elementləri (bürclər,

Bakı qalasının yenidən planlaşdırma layihəsi. Plan. 1835-ci il.

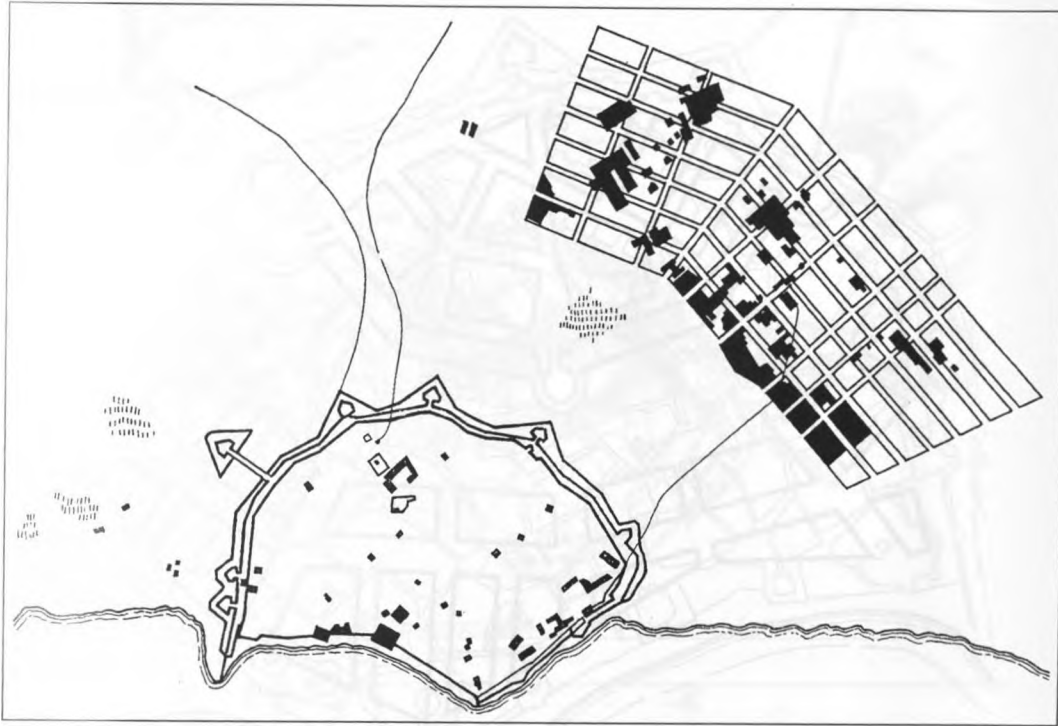

Bakı qalası yanında
forştadtın layihəsi.
Baş plan. 1822-ci il.

istehkamlar) ilə uzlaşdırılırdı. Qalanın bayır-şəhərlə qarşılıqlı bağlılıq sistemi qala ətrafında şəhər ərazisi genişləndirilərkən diqqətə alınmışdı. Bu prinsip gələcəkdə planlaşdırılmasına görə özünəməxsus, memarlığına görə koloritli və bədii obrazına görə bütöv olan geniş magistralın - müasir Kommunist küçəsinin yaradılmasına rəvac verdi.

1810-cu il planı. 1810-cu ilin sxematik planı detallı bir şəkildə həllini tapmadı, lakin hər halda bayır-şəhərin inkişaf tarixində mühüm mərhələ idi və gələcək işlərdə nizamlayıcı şəhərsalma sənədi olmuşdu, baxmayaraq ki, şəhərin böyümə perspektivinə münasibətdə çeviklikdən məhrum idi.

1822-ci il planı. 1822-ci ildə tərtib edilmiş "Bakı qalasının onun yaxınlıqda-

kı ətraf situasiya ilə və həm qalada, həm də onun xaricində mövcud dövlət və yerli əhaliyə məxsus tikililər göstərilməklə Baş planı" (tərəfimizdən SSRİ Mərkəzi Dövlət Hərbi Tarix Arxivində aşkar edilmişdir) faktiki olaraq ondan əvvəlki planın davamıdır.

1822-ci ilin planı bayır-şəhərin formalaşmasının bir sıra məqamlarını açıb göstərir və həmin zaman kəsimində onun vəziyyətini xarakterizə edir. Bu planda 1810-cu ilin baş planının bütün planlaşdırma xüsusisyyətləri saxlanılmış, amma geniş esplanad qurulması və yeni məhəllələrin istiqamətinin qala divarlarının və istehkamların abrisinə bağlanması hesabına qaladan aralıqdakı məhəllələrin qövvsəkilli yerləşdirilmə sxemi davam etdirilmişdir.

Maraqlıdır ki, 1822-ci ilin baş planı forştadtın mövcud tikilişlərini qeyd edir, eyni zamanda yeni məhəllələrin qırımı xətlərinə nə qədər əməl olunduğunu göstərir. Bu plandan görünür ki, forştadtın yeni hissəsində məhəllələrin tikiliş sıxlığı cüzi dərəcədədir. Tikilişlər hələ də nizamsız xarakter daşıyır və buna görə də məhəllələrin layihə xətlərinə və küçələrin istiqamətinə riayət olunmamışdır. Ola bilsin, tikilişlərin bir qismi rabadan qalıb və təbii olaraq yeni məhəllələrin hüdudlarına girib; tikilmə tarixi 1806-cı ildən əvvəllərə aid olan, indiyədək qalmış bəzi binalar bunu göstərir.

1810-cu və 1822-ci illərin planları nəinki yeni nizamlı tikilişlər rayonunun üzə çıxdığını, həm də onun planlaşdırmasının pərakəndə xarakterini göstərir. Bakının yeni rayonlarının nizamlı tikilişi XIX əsrin birinci otuz ilində Rusiyanın bir çox şəhərləri üçün səciyyəvi olan planlaşdırmanı xatırladır [221].

Forştadtın planları tərtiblənərkən, o çağın rus şəhərsalma sənətinin başlıca prinsipləri diqqətə alınmamışdı: baş planların tərtibinə Avropa tipli şəhərlərin köhnə qala və yaşayış məntəqələri ilə yanaşı tikilməsindən əvvəl başlanmışdır [56, s. 356]. Baş planlar yerli tarixi və topoqrafik şəraiti müəyyən qədər nəzərə almaqla işlənilib hazırlanırdı; bu planlarda ərazilərin zonalaşdırılması, ictimai və ticarət mərkəzlərinin, ictimai istifadədə olan yaşılıqların (bağların, küçə bağçalarının, parkların) məkan həlli və bu hissələr arasındakı qarşılıqlı bağlılıq nəzərdə tutulurdu.

1843-cü ildə Bakının növbəti planının tərtib edildiyi vaxt forştadtın ölçüləri 1822-ci ilin tikilişləri ilə müqayisədə xeyli böyümüş və onun sahəsi küçələr nəzərə alınmadan 46 hektar təşkil edirdi. Şəhərin intensiv şəkildə böyüməsi qalanın öz müdafiə əhəmiyyətini itirdiyi və ticarət fəaliyyətinin cazibə mərkəzi öz yerini tədricən bayır-şəhərin

geniş məhəllələrinə dəyişdiyi vaxta təsadüf edir. 1842-ci ildə Bakıda olmuş məşhur səyyah İ.N.Berezin bunu müşahidə etmişdi. O, qeyd edirdi ki, forştadt "şəhərlə müqayisədə daha genişdir, küçələr enlidir, evlər uçuq-sökük deyil, təkəmsəyrək hallarda bağlarla bəzədilmişdir" [41, s.227]. Esplanadın hüdudlarında bir neçə məhəllə şəklində tikilişlərin üzə çıxdığına da forştadtın formalaşmasında şəhər tikintisinə tələblərin artdığının simptomu kimi baxmaq lazımdır.

1845-ci il planında şəhərsalma elementlərinin – sonralar şəhər planlaşdırmasının əsasını təşkil edən başlıca qovşaqların doğrulmaqda olduğu qeydə alınmışdır. Bu planda artıq forştadtın cənubda Şamaxı qapıları ilə düz yolla birləşən, şimalda isə Böyük Şamaxı yolunun keçdiyi meydanla bitən baş magistralı - indiki H.Hacıyev küçəsi dəqiq əks olunmuşdur. 1840-cı illərdə böyük yol magistrala çevrilmiş, onunla kəsişən Abşeron yolları qovşağı isə sonralar Poçtova adlanan meydana (indiki Füzuli meydanı) bağlanmışdır.

Forştadtın qeyri-kamil planlaşdırması Bakının inkişafı üçün mühüm şəhərsalma önəmi kəsb etməyə başlamış, lakin şəhərin həcm-fəza quruluşu hələ də qərarlaşma mərhələsində idi və bir, ikimərtəbəli yaşayış tikilişləri ilə, eləcə də karvansaralar, ticarət sıraları və anbarlarla təmsil olunurdu.

Forştadtta sərbəst yaşayış şəraitini qalanın ensiz və darısqal döngələrindən üstün tutan tacirlərin, sənətkarların, kiçik dükən sahiblərinin və s. axını hesabına əhalinin davamlı artımı onun ərazisinin genişlənməsinə səbəb olmuşdur.

Rusiyaya birləşdirildikdən sonra (1806-cı il) və Birinci Dünya müharibəsi başlanana qədər (1814-cü il) Bakının intensiv şəkildə böyüməsi "şəhərin ərazicə tikilməsinə aid edilən" dörd mərhələdən

keçmişdir: 1843-cü ilə qədər, 1843-1878-ci illər, 1878-1900-cü illər, 1900-1914-cü illər [254, s.10]. Ancaq bu mərhələlərdə şəhərin formalaşması bir qərarda getmirdi.

BAKI ŞƏHƏRİ ƏRAZISININ MƏRHƏLƏLƏR ÜZRƏ İNKİŞAFI

A. Tikinti sahəsinin artması		
Mərhələlər	Sahə, hektar	%
1843-cü ilə qədər	63,7	9,2
1843-1878-ci illər	110,1	16,2
1878-1900-cü illər	361,8	52,4
1900-1914-cü illər	153,3	22,2
Cəmi	688,9	100,0

B. Tikililərin sayının çoxalması				
Mərhələlər	Cəmi	Yekuna görə faiz	Yalnız yaşayış	Yekuna görə faiz
1843-cü ilə qədər	3378	16,9	3049	18,6
1843-1878-ci illər	3736	19,0	3137	19,1
1878-1900-cü illər	9282	46,9	7578	45,4
1900-1914-cü illər	3433	17,2	2551	16,9
Cəmi	19829	100,0	16315	100,0

Əgər 1843-cü ili şəhərin inkişafında yeni mərhələnin başlanğıcı hesab etmək mümkündürsə, Bakının quberniya mərkəzinə çevrilməsindən (1859-cu il) əvvəlki dövr, bu prosesdə, özü də müəkkəb bir şəraitdə, baş plan olmadan, sıçrayış göstərirdi.

1840-cı illərlə müqayisədə XIX əsrin 50-ci illərinin əvvəlində Bakının yeni rayonunda şəhərsalma sahəsində irəliləyiş gözə çarpır. Bir strateji və müdafiə obyektinə olaraq qala öz əhəmiyyətini itirmişdi. Lakin inzibati mərkəz olaraq qalırdı, çünki burada yalnız dövlət binaları və dükənlər deyil, həm də məmurların və zəngin vətəndaşların ən yaxşı şəxsi evləri yerləşirdi. Forştadt "düz küçələrə və məhəllələrə bölünmüşdü, hərçənd hələ bir çox yerlər tikilməmişdi, qala isə öz divar sərhədlərini "aşmağa" başlamışdı [256, s.302].

Qalanın önündəki boş sahil zolağı (eni 10 metrədən artıq) "gəmilərlə daşınub gətirilən taxta-şalban materialları və poçt paroxodları üçün daş kömür anbarları,

eləcə də qayıqların və "bakinka" adlandırılan orta ölçülü dəniz gəmilərinin inşası üçün tərsanə kimi də istifadə edilirdi" [256, s.302]. Gömrük idarəsi ilə üzbuzdə Tacirlər körpüsü tikilmişdi, burada malların yüklənməsi və boşaldılması həyata keçirilirdi, xarici qala divarının cənub küncündə isə daha iri olan Salyan körpüsü vardı.

Beləliklə, əvvəllər faktik olaraq istifadə edilməyən sahil zolağı şəhər əhəmiyyətli ticarət-anbar ərazisi kimi mənimsənilməyə başlamışdı. Sonralar bu körpülər sahilin yalnız bu hissəsini tutmur, həm şəhər əhalisinə dənizə çıxış yeri qoymayaraq, şərqə doğru uzandı. 1850-ci illərdə sahil boyunca şərqə doğru "ovçuları özünə cəlb edən müxtəlif ov quşlarının yaşadığı qamışlarla örtülmüş bataqlıqlar uzanırdı" [308, s.50].

Bilavasitə qalaya bitişik zonada ərazinin simasının dəyişdirilməsinə başlandı: onun forştadtın yeni məhəllələri ilə struktur bağlantısı inkişaf etdirilirdi.

Şəhərin qala divarları arasında qapanıb qalmalı olduğu barədə əhalinin daşlaşmış təəvvürləri silinib gedir, ev tikmənin köhnə ənənələri uçub dağılırdı; qalanın xəlvət və darısqal monoton küçələri və dalanları öz yerini geniş küçələrə verirdi.

"Bakı qalasının forştadt və ətraf ərazi ilə və Kontr-eskapan 2,5-dən 3 versədək məsafədə 1854-cü ildə menzula vasitəsilə naturadan çəkilmiş baş planı" qəza şəhəri Bakının planlaşdırma və tikilişini xarakterizə edən mühüm sənəd idi. Mövcud planlaşdırmanın məzmun dolğunluğuna görə bu ən inandırıcı planı məhəllələrin tikilmə dərəcəsinə açıb göstərirdi ki, bu da forştadtın ümumi inkişaf istiqamətini və artıq qərarlaşmış hissələrinin qalaya sarı meylini müəyyənləşdirməyə imkan verirdi.

Bu vaxtlar forştadtın sahəsi artıq 64 hektara çatır və İçəri-Şəhər qala əra-

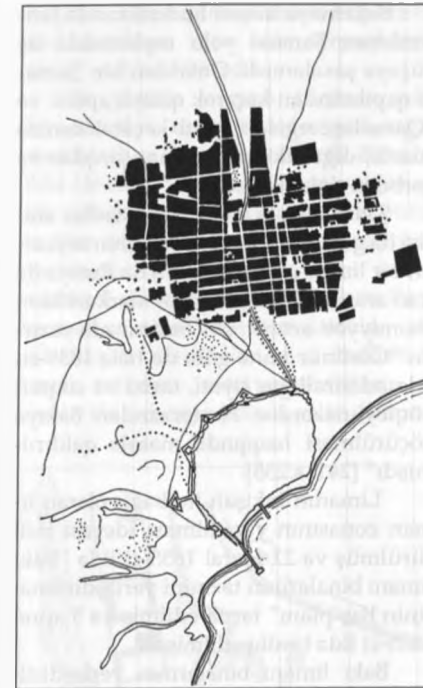

zisinin ölçülərini (21,5 hektar) ötürdü. Lakin yeni, başqa bir tarixi şəraitdə qərarlaşan şəhər orqanizminin üstün vəziyyəti yalnız bununla müəyyən edilmirdi: tamamilə yeni şəhərsalma strukturu formalaşmışdı; onun üstün cəhəti və potensial inkişaf imkanları feodal Bakısının da mənsub olduğu qala-şəhərlərlə müqayisədə göz önündə idi [65].

Başlanğıcda düzbucaqlı planlaşdırma sistemi üzrə formalaşan forştadt qəbul edilən sxem çərçivəsində qalsa da, sonralar xeyli dəyişikliyə uğradı. O, sahil zolağının əyintilərinə uyğun tərdə inkişaf edir, tamamlanır və genişlənirdi. Relyef və onun ərazisini kəşib keçən və forştadtı ölkənin digər yaşayış məntəqələri, xammal mənbələri, sənayenin yerləşdiyi rayonlarla bağlayan yollar - onun inkişafını biçimləyən faktorlar bunlardır. Bütün bunlar birlikdə elə

bir üzvi şəhərsalma "xəlitəsini" təşkil edirdi ki, onun əsasında Bakının özünəməxsus, fərdi, kapitalizm çağının iri sənaye şəhərlərinə xas cizgiləri ilə memarlıq-planlaşdırma strukturu qərarlaşırdı [65].

Öz dağınıq məhəllələri ilə kiçik qəza şəhəri Bakı mərkəzini müəyyənləşdirməyə hər hansı bir əlaməti olmayan qeyri-münasib planlaşdırma sxeminə malik idi. Bir transformasiyaedici orqanizm olan forştadt ətraf yüksəkliklərin maili yamaclarına yayılaraq öz ilkin sərhədlərindən kənara çıxmış və en dairəsi istiqamətində 1 km-ə qədər genişlənməmişdi. Qala yaxınlığında sahilin bataqlığa çevrilməsi ilə bağlı olaraq forştadt məhəllələrinin yerləşməsində şərq istiqamətində böyümə tendensiyası duyulur.

Əvvəlki şərqdə karantin tərəfindən tutulmuş və məhəllələrin düzgün şəkildə tikilişinə mane olan sahə hələ də forştadtın ən ucqar hissəsi olaraq qalırdı. Forştadtın şərq hissəsinin şimal sərhədi hələ təzəlikcə nişan vurulan Balaxanskaya küçəsi boyunca keçirdi və onun rolu forştadtı qərbdən şərqə doğru kəşib keçən Suraxanskaya (1 May) küçəsi ilə müqayisədə planda aydın göstərilməmişdir.

İndiki H.Hacıyev küçəsindən başlayaraq forştadtın qərb hissəsi kompakt zonanadan ibarət idi və öz məhəllələri ilə Aşağı Dağlıq küçəsinə qədər çatırdı. Ondan o yana məhəllələrin forması itir, mülklərin ayrı-ayrı sahələri şəhərin Dağüstü hissəsinin ən sistemsiz tikilişlərindən ibarət idi. Bu səmt Bakının ən nizamsız rayonu olaraq qalırdı.

Forştadtın tikililərlə tutulmuş nüvəsində küçələrin aydın şəkli: en dairəsi istiqamətində - Gimnaziçeskaya (indiki Tolstoy küçəsi), Karantinnaya (H.Aslanov küçəsi), Aziatskaya (P.Montin küçəsi), Kamenistaya (Şors küçəsi), Serkovnaya (Vidadi küçəsi) və Suraxanskaya (1 May küçəsi); meridian istiqaq-

Bakı qalasının forştadtla baş planı. 1854-cü il.

mətində - Persidskaya (Poluxin küçəsi), Spasskaya (Q.İsmayilov küçəsi), Bazarnaya (H.Hacıyev küçəsi), Vorontovskaya (Əzizbəyov küçəsi), Armyanskaya (M.Qorki küçəsi), Tatarskaya (Krupskaya küçəsi) müəyyən olmuşdu. Primitiv abadlığa baxmayaraq, küçələr şəhər planlaşdırmasının vacib elementləri kimi möhkəm bir şəkildə forşadtın planlaşdırma strukturuna daxil oldular və sonradan bir elə dəyişikliyə uğramadılar. Bazarnaya küçəsi əvvəlki bütüm tikilişlərə münasibətdə mərkəzi-ox mövqeyində idi. Onun əsas magistral kimi əhəmiyyəti Şamaxı şəhəri quberniya mərkəzinə çevrildikdən, Bakı isə ona tabe vəziyyətə düşdükdən sonra daha da güclənmişdi.

Bazarnaya küçəsinin faktik olaraq rəsmi magistrala çevrildiyi və daha çox ziyarət edilən məkan olduğu səbəbincə onun tikilişində ticarət müəssisələrinin (mağazaların, dükanların, karvansaraların) sayının artması ilə bağlı olaraq dəyişiklik baş verdi.

Bazarnaya küçəsinin artan əhəmiyyəti yerli hakimiyyətin diqqətini cəlb etmiş və təbii ki, əyalət şəhərinin imkanları çərçivəsində ona təmtəraqlı görünüş vermək haqqında qərar qəbul edilmişdi. Forşadtın Şamaxı yolunun keçib getdiyi əsas küçəsində xiyaban əmələ gətirən ağaclar əkildi, bu xiyabanı qala divarlarına qədər uzatmaq niyyətində idilər. Bakı şəhərinin 1854-cü ilin baş planında Şamaxı qapılarını forşadtın əsas magistralı ilə birləşdirən mövcud xiyaban qeyd edilir. Beləliklə, xiyaban forşadtın gələcək inzibati və işgüzar mərkəzi olaraq təşəkkülündə yekun vəs ilə olmuşdur.

Forşadtın qərb və şərq istiqamətində inkişafı Bazarnaya küçəsinin Şamaxı traktı boyunca torpaqların mənimsənilməsinin davam etdirilməsi yolu ilə də həyata keçirilirdi. Bu, quberniya mərkəzi Şamaxı ilə əlaqələrin güclənməsi ilə şərtlənirdi.

Bazarnaya küçəsi həudurlarında tənzimlənən Şamaxı yolu esplanadda üç küçəyə şaxələnirdi. Onlardan biri Şamaxı qapılarından keçərək qalaya aparır və "Qaranlıq cərgələri" yarib keçərək dənizə çıxırdı; digər iki küçə qalanı şərqdən və qərbdən dolanıb gedirdi.

Şəhər inkişaf etdikcə, forşadtın ərazisi də genişlənir, onun əhalisinin sayı artır, bir liman olaraq Bakının da Rusiya ilə İran arasında tranzit ticarət mərkəzi kimi əhəmiyyəti artırdı. Ə.V.Salamzadə yazırdı: "Görünür buna görə də hələ 1839-cu ildə admirallığın siyasi, tarixi və coğrafi nöqtəyi-nəzərdən Həştərxandan Bakıya köçürülməsi haqqında məsələ qaldırılmışdı" [241, s.235].

Limanın inkişafı ilə bağlı olaraq liman zonasının yaradılması ideyası irəli sürülmüş və 22 fevral 1855-ci ildə "Bakı limanı binalarının təxmini yerləşdirilməsinin Baş planı" tərtib edilmiş və 5 aprel 1855-ci ildə təsdiq edilmişdir.

Bakı limanı binalarının yerləşdirilməsi üçün ərazi seçilərkən Dəniz İdarəsi dar idarə maraqlarını əldə rəhbər tuturdu ki, bu da plan layihəsi gözdən keçirilərkən xüsusilə nəzərə çarpır.

Dəniz idarəsi, Kamennaya körpüsünün yaxınlığındakı yerin hədəfləri daha geniş götürülən, yəni yalnız liman əməliyyatlarının yerinə yetirilməsi ilə məhdudlaşmayan dəniz limanı vəzifələri üçün o qədər də münasib olmadığını diqqətə alaraq, bununla birlikdə dəniz məmurlarına xidmət edən bütöv bir rayonun yaradılmasını nəzərdə tuturdu və Bayıl burnunda yerli-dibli istifadə edilməyən şəhər öriş topraqlarının mülkiyyət hüququnun dəyişdirilməsinə icazə verilməsi xahişi ilə Qafqaz Diyarı rəhbərliyinə müraciət etmişdi. 1858-ci ildə "Bayıl burnunda admirallığın tikilməsi və Bayılda yerləşdirilməli olan dəniz məmurlarına liman komandiri tərəfindən

nəqdim olunan plan əsasında bağ-bostan yeri ayrılması üçün öriş torpaqlarının planı" tərtib edilmişdir.

Bu planda maraqlı görünən odur ki, şəhərdən aralı ərazidə yeni rayon yaradılarkən məkanın relyefi, Bakıdan Bibi-Heybətə gedən mövcud yol və sahil zolağı diqqətə alınmışdı ki, bütün bunlar planlaşdırma həllinin optimal variantını işləyib hazırlamağa imkan vermişdi. Bunlar hamısı birlikdə Bayıl burnunun əsas hissələrinin - admirallıq binası ilə limanın, inzibati-ictimai zonanın, məkun ərazilərin və dəniz ekipajı rayonunun səliss differensiyası ilə planlaşdırılmasını öncədən müəyyənləşdirmişdi.

6 aprel 1863-cü il tarixli "Bayıl burnunda tikilməkdə olan Bakı limanı binalarının yerləşməsinin Baş planı" yeni məskənləşmənin mövcud vəziyyətini qeydə alır və onun yaranma vaxtına - 1858-ci ilə doğru qərarlaşmış özəlliklərini açıb göstərirdi. Bu planın müstəsna dəyəri var: ilk dəfəydi əvvəlcədən limanın özünün, ictimai-məişət və yaşayış təyinatlı tikilişlər üçün, eləcə də mühəndis qurumları üçün nəzərdə tutulan məhəllələrin yerləşdirilmə məkanının müəyyənləşdirilməsi nəzərə alınmaqla bütöv bir rayon üçün Dəniz

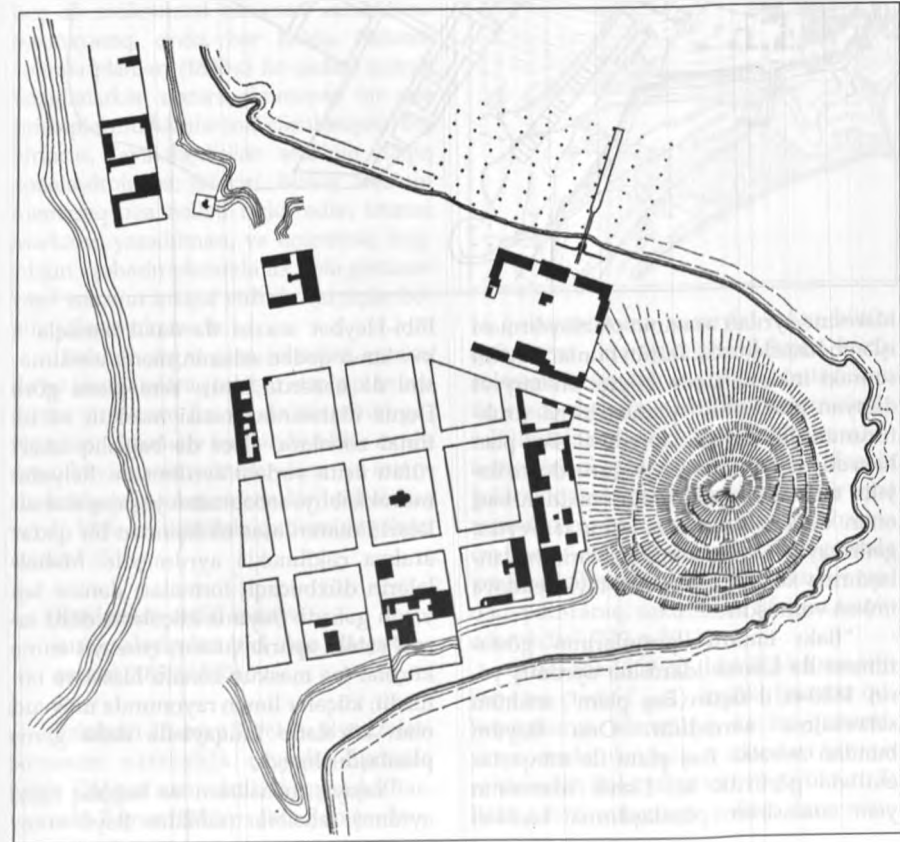

Bayılın planı. Mühəndis A.Tyurin. 1863-cü il.

Bayılın planı.
1880-ci və 1890-cı
illər.

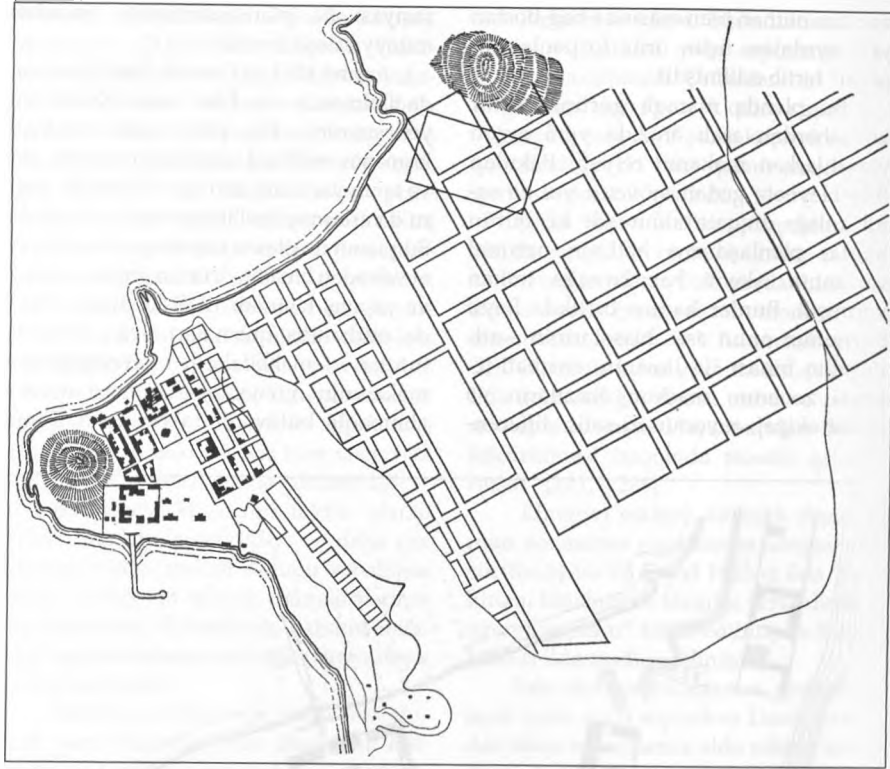

idarəsinə ayrılan ərazinin planlaşdırması işlənib hazırlanırdı. Bütün bunlar Bayılın sonrakı inkişafı üçün böyük əhəmiyyət daşıyan müəssəssə planlaşdırma strukturunun olmasını tələb edirdi. Baş plan həm də bununla maraqlı doğurdu ki, Bayılın təməlinin qoyulduğu vaxtdan bəri onun tarixən formalaşmasını təsəvvürə gətirməyə və inkişaf mərhələlərinin planlaşdırma xarakteristikasını təyin etməyə imkan vermişdir.

“Bakı limanı qurğularının göstərilməsi ilə Dəniz idarəsinə ayrılmış yerin 1880-ci il üçün Baş planı” mühüm sənəddir. Onu Bayılın bundan əvvəlki Baş planı ilə müqayisə etdikdə görürük ki, Dəniz idarəsinin yeni ərazisinin planlaşdırma layihəsi

Bibi-Heybət ərazisi də daxil olmaqla 4 kv. km-ə qədər sahənin mənimsənilməsinə də nəzərdə tutur. Yeni plana görə Dəniz idarəsinin ərazisi məskun və ictimai zonalara, eləcə də bağçılıq təsərrüfatı üçün yerlərə ayrılmışdır. Relyefin mürəkkəbliyi səbəbindən yaşayış məhəllələri limanın əsas tikilişindən bir qədər aralıya çəkilməklə ayrılmışdır. Məhəllələrin düzbucaqlı formaları dənizə lap yaxın gəlirdi. Boyuna küçələrin dörd sırası sahilə aparıb çıxarır, çoxsaylı eninə küçələr isə məskun zonanı hissələrə bölürdü; küçələr liman rayonunda mövcud olan küçələrlə müqayisədə daha geniş planlaşdırılmışdı.

Yaşayış məhəllələri və bağçılıq üçün ayrılmış sahələrin (sahildən Bayıl ərazi-

sinin sərhədlərinə qədər) arasındakı dar sahil zolağında ictimai mərkəz yerləşirdi. Lakin onun planlaşdırması işlənməmişdi, təkcə bazar tikintisi, meydan və bağ salınması üçün məhəllələr qeyd edilmişdi. Mərkəzdən cənub-qərbə doğru bağlar üçün 213x213 m və ya 4 hektardan böyük ölçüdə iri kvadratşəkilli sahələr ayrılmışdı.

Yeni ərazilər məhəllələrə bölünərək Bayılın planı məhəllələrin artıq qarlaşmış sxemini təkrarlayırdı. Onların köhnə məhəllələrlə münasibətdə ciddi paralelliklə yerləşmələri kəskin ifadə olunmuş relyefə malik məkanın strukturu ilə razılaşdırılmışdı.

Bayılın planlaşdırmasının eskiz və heç də mükəmməl olmayan xarakterinə baxmayaraq, onda, hər halda, Bakının sonrakı planları (1898-ci ilə qədər) işlənilib hazırlanarkən nəzərə alınmayan bir sıra prinsiplə müddəalar irəli sürülmüşdü. Bu, birincisi, layihələşdirilən ərazinin dəqiq zonalaşdırılması; ikincisi, bütün ərazinin memarlıq-fəza həllini təşkil edən ictimai mərkəzin yaradılması; və üçüncüsü, bağçılığın - şəhərin planında ilk dəfə görünən yaşıl zonanın inkişaf etdirilməsi üçün böyük sahə ayrılmasıdır.

Bakının digər qəza şəhərləri arasında nə xüsusi olaraq inkişaf etmiş planlaşdırma strukturu ilə, nə də tikintinin geniş vüsət alması ilə fərqləndiyi bir vaxtda onun böyüməsini sürətləndirən və intensiv inkişafına təkan verən bir hadisə baş verdi: 1859-cu ildə Bakı quberniya şəhəri statusu aldı.

Rusiyanın ən iri sənaye mərkəzlərindən biri olan vilayət şəhəri (1859-1920)

Fəlakətli 15 may 1859-cu il zəlzələsi Şamaxını xarabalığa çevirdi. Bununla bağlı Qafqaz namestniki knyaz A.İ. Baryatinski 7 iyun 1859-cu ildə Şamaxı hər-

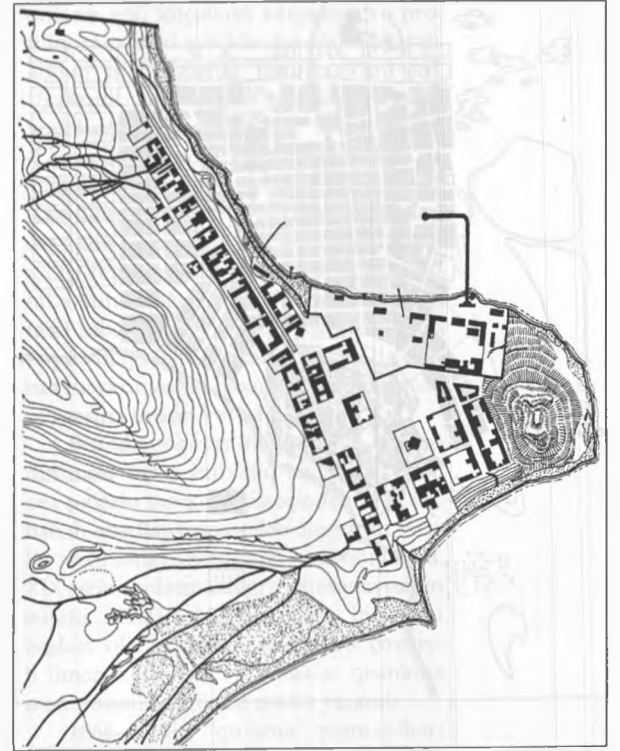

Bayılın planı.
1880-ci və 1890-cı
illər.

bi qubernatoruna yazırdı: “Mən bütün quberniya idarələrinin Bakıya köçürülməsinin faydalı olacağı barədə fikrin üzərində dayanmışam. Bu şəhərin dəniz sahilindəki mövqeyi, burada liman salınması, birinci çıxış nöqtəsinin Bakı olacağı gələcək dəmiryol, şübhəsiz, qısa bir vaxt ərzində onu əhəmiyyətli liman şəhərinə çevirəcək və şəhərin əvvəlki yerində yenidən salınması ilə bağlı qorxuları aradan qaldıraraq, sakinlərin rifahını təmin edəcəkdir” [313, s.391].

6 dekabr 1859-cu ildə II Aleksandrın fərmanı çıxdı: “... 1) İndiki Şamaxı quberniyasının idarəçiliyi və bu quberniyanın orada olan bütün idarələri Şamaxı şəhərindən Bakı şəhərinə köçürülsün. 2) Bakı şəhəri quberniya şəhəri dərəcəsinə



Bakı qalasının
forşadtı ilə baş
planı. 1864-cü il.

qaldırılırsın. 3) Ardınca Şamaxı quberniyası bundan sonra Bakı quberniyası adlandırılırsın" [313, s.398].

Lakin quberniya mərkəzinin Bakıya köçürülməsi ilə bağlı problemlərin olduqca mürəkkəb olduğu üzə çıxmışdı - onun bir inzibati mərkəz olaraq gündəlik həyatın bir çox vacib məsələlərinin həllinə hazırsızlığı öz sözünü deyirdi: çoxsaylı quberniya idarələrinin istifadəsi üçün yararlı binalar yox idi, qala ərazisində həddən çox əhali yaşayırdı, mənzil böhranı hiss olunurdu və s. Divarlarla əhatə olunmuş qala şəraitində yaşayış sahəsinə kəskin tələbat "burada hələ forşadtıda ikimərtəbəli binaların nadir istisna təşkil etdiyi bir vaxtda çoxmərtəbəli evlərin inkişaf etdirilməsi üçün səbəb oldu" [60, s.45]. Köhnəmiş yaşayış evləri sökülür və onların boşalmış

sahələrində iki-, üç- və hətta dördmərtəbəli evlər inşa edilirdi. Mövcud ikimərtəbəli əsaslı evlər yenidən qurulur və ya üzərinə mərtəbə əlavə edilirdi.

Bakının quberniya şəhərinə çevrildiyi andan qalanın əhəmiyyəti məsələsi bəri başdan həllini tapmış oldu. Əhali ilə məskun mərkəz öz yerini forşadtı dəyişdi, burada tikinti bütün istiqamətlər üzrə qeyri-məhdud miqyasda həyata keçirilə bilərdi. Şəhər ərazisinin genişləndirilməsi məhz forşadtı hesabına baş verir.

XIX əsrin birinci yarısında (sənayenin inkişafı başlanana qədər) Bakının tikilişində əsas istiqamətlər mövcud bulaq mənbələrinin və şəhər torpaqlarının qərb hissəsində yerləşən su axınları xətlərinin olması ilə diktə olunurdu. Ancaq bu, şəhərin digər istiqamətlərdə də tikilişlərinə mane ola bilməzdi. Məmurlar üçün kiçik yaşayış evləri, iri karvansaralar, çoxsaylı ticarət müəssisələri inşa edilirdi.

XIX əsrin 60-cı illərinin əvvəllərində şəhərin Zaqafqaziya iqtisadiyyatındakı artan əhəmiyyəti artıq müəyyənləşmişdi. Bunun üçün hər cür zəmin: Rusiya, İran, Qafqaz və qismən də Orta Asiyanın kommersiya maraqlarının kəşifdiyi ticarət qovşağına çevrilən əla liman, təbii sərvətlər və əlverişli coğrafi mövqe vardı. Bütün bunlar birlikdə müsbət faktorların elə bir kompleksini təşkil edirdi ki, "Bakıya elə ilk baxışdan siz gələcəyin şəhərini görürsünüz. Bu, ola bilsin, ölkənin əlverişli vəziyyəti üçün bu qədər xoş şəraitin bir arada olduğu yeganə şəhərdir. Və bu dəfinələrin arasında Bakı, xüsusilə də əgər Xəzər dənizini Qara dənizlə birləşdirən dəmiryolun salınması haqda fikirlərin həyata keçdiyi təqdirdə, sadə bir qəza şəhərindən parlaq gələcəyi olan bir şəhərə çevrilir", - deyər qafqazlı jurnalist İ.Yevlaxov yazırdı [123].

Lakin bayır-şəhərin inkişafı hələ ki, kortəbii olaraq davam edirdi, çün-

ki başlıca və nizamlayıcı sənəd rolunu oynaya biləcək ümumi baş plan yox idi. İndi şəhərin əsas ərazisinə çevrilən bayır-şəhərə gəldikdə isə, planın yoxluğuna baxmayaraq, onun tikilişində yeni müsbət cizgilər aydın bir şəkildə görünməyə başlayır. "Hələ 1859-cu ildə bayır-şəhərin planlaşdırılması üzrə düşünülmüş işlər yalnız 14 fevral 1864-cü il tarixdə Qafqaz ordusunun komandanı tərəfindən təsdiqlənən örtüş yerlərinin məzhləmə planı tərtibləndikdən sonra" [56, s.6] həyata keçirilmişdi.

1864-cü il planı. Bu plana müvafiq olaraq, qalanın və bayır-şəhərin ərazisi 182 hektar təşkil edirdi, bunun 21,5 hektarını qala tuturdu. Qalan sahə bu şəkildə paylanmışdı: 19,5 hektar qalanı yarı yelpik şəklində əhatə edən və esplanad ərazilərinə bölünən "yeni məhəllələrin" payına düşür; 89,3 hektar bayır-şəhərin mövcud məhəllələrini - şəhərin əsas özəyini təşkil edir və 36,5 hektar məhəllələrin şimal və şərq tərəfdən sonrakı genişlənməsi üçün ayrılmışdı. Qalan 15,5 hektarı - qala ətrafında və dəniz sahilindəki xəndəklər, qanovlar və sərbəst sahələr tuturdu.

Qalanın və bayır-şəhərin ümumi ərazisinin cəmi 63,37 hektar təşkil etdiyi və bunun 45,89 hektarının bayır-şəhərin payına düşdüyü 1843-cü il planı ilə müqayisədə, indi şəhər ərazisi əhəmiyyətli dərəcədə böyümüşdü. Bu, layihələşdirilmiş məhəllələrin həllində də gözə çarpır. Mərkəzi hissələrdə bu məhəllələr çox kiçik ərazini tutsa da (21,34x25,60; 25,60x32,00; 32,00x37,34 m), şərq hissəsində - Qubernskaya (Nizami) və Kamenistaya küçələri arasındakı hüduddə - məhəllələr qərbdən şərqə doğru uzunsov şəkil almışdı. Bu məhəllələrin uzunluğu 100 metr və eni 30 metr təşkil edirdi.

Yeni məhəllələr uzunluqlarına görə mövcud olanlardan böyük idi, ancaq

onların eni, küçələrin istiqamət və profilini mexaniki şəkildə davam etdirərək, köhnə məhəllələrdə olduğu kimi idi. "Şəhərin yeni hissəsi şərqdən Krasnovodskaya (S.Vurğun) və Kaspiyskaya (Leytenant Şmidt) küçələri arasında və şimaldan Nijne-Priyutskaya (Kamo) və Kannı-tapinskaya (Sverdlov) küçələri arasında olan torpaqları əhatə edir" [144, s.22]. Yeni şərq hissəsinin məhəllələri sahil xəttinə doğru inkişaf etmirdi. Bunun təbii səbəbi vardı - şərq hissəsinin sahil-boyu zolağı bataqlaşmışdı ki, bu da oranın məskunlaşma baxımından mənimsənilməsinə imkan vermiydi.

Burada yaşayış tikilişlərinin yerləşdirilməsi üçün müvafiq zəmin yox idi: ora şəhərin mərkəzi hissəsindən aralı idi, bahalı abadlaşdırma tələb olunurdu və s. Bu ərazi sənaye zonasının cazibəsində idi. XIX əsrin sonlarına doğru neft sənayesinin sürətli inkişafı baş verdikdə buraların başlıca olaraq anbar ərazisi və çoxsaylı liman körpüləri və baraklar qismində mənimsənilməsi üçün zəmin yarandı.

1864-cü ilin "qurama" planı şəhərsalmanın əsas problemlərini həll etmirdi; o yalnız mövcud planlaşdırmanı təsbit edir və bununla da şəhər tikilişinin ilkin qəbul edilmiş nizamlı sistem üzrə gələcək inkişafının xarakterini əvvəlcədən müəyyən edirdi. "Bayır-şəhərin bu ilk, öz praktik əhəmiyyətinə görə uğursuz planı", B.Butnik-Siverskinin fikrinə [60, s.6], şəhərsalmanın böyük miqyaslı əsas vəzifələrini hələ həll etmirdi, lakin aşağıdakı mülahizələrə görə planın bu şəkildə mənfi qiymətləndirilməsi ilə tam razılaşmaq olmaz.

Mövcud tikiliş və küçələrin planlaşdırma şəbəkəsi planı tərtib edənlərin yaradıcı təşəbbüsünü xeyli dərəcədə buxovlayırdı, lakin bununla belə, hər halda, hələlik yaxınlaşma işarətində olsa da, sonralar memarlıq-məkan qovşağ-



Memar Qasım bəy
Hacıbababəyov
(1811-1874).

ları qismində şəhər orqanizminə daxil olan bəzi kompozisiya elementlərinin də qoşulması ilə esplanadın planlaşdırılması işlənib hazırlanmışdı. Bu - Şamaxı qapılarının qarşısında yerləşən - Kolyubakinskaya (K.Marks) və ya "Parapet" meydanı və gələcək Molokan (9 Yanvar) bağının yerindəki boş sahə idi. Bundan başqa, mövqeyi qala divarlarının konturları ilə uzlaşdırılmaqla, qala ətrafındakı məhəllələr tənzimlənmişdi; küçələr sanki bir istinad elementi kimi istehkamlara bağlanırdı. Bayır-şəhər artıq şəhəratrafi olmaqdan çıxmışdı; indi şəhərin bu hissələri plan üzrə bir bütöv təşkil edirdi. Beləliklə, 1864-cü ilin baş planı ilk dəfə mərkəzi rayonun və onun şəhərsalma elementlərinin doğuluşunu təsbit edirdi. Planın başlıca müddəaları onilliklər ərzində bir elə dəyişikliyə uğramadan inkişaf etdirilməkdə idi.

Esplanad rayonunun planlaşdırma işi bayır-şəhərin quruluşuna bir növ yekun vururdu. Bayır-şəhərin qala yanında nəzərdə tutulan yarım dairəvi magistrat sayəsində yarımçıq qalmış küçələri tamamlanır və bu magistrata birbaşa çıxış əldə edirdilər. Esplanadın qala ərazisi və şəhərin ümumi planlaşdırılmasında rolu getdikcə yüksələn sahillə əlaqəsi onun vasitəsilə həyata keçirilirdi. Buna görə də 1864-cü ilin Baş planını qeyri-praktik və məqsədyönlü olmayan bir plan kimi qiymətləndirmək olmazdı.

Bakının bu tikilmə dövrü Azərbaycanın görkəmli memarlarından biri - bayır-şəhərin fəal təşəkkül dövründə şəhər mərkəzinin formalaşmasında böyük rol oynamış olan Qasım bəy Hacıbababəyovun (1811-1874) yaradıcılıq fəaliyyəti ilə üst-üstə düşür [274]. Bu dövəmdə bayır-şəhərin planlaşdırmasının yaxşılaşdığı gözdən qaçmır: məhəllələr daha səlis konturlar alır, tikilişlərin isə aydın memarlıq traktovkası var. Təkcə sahilyanı zolaq hələ şəhər hakimiyyətinin orbitində deyildi.

1862-ci ildə bütün sahil zolağı boyunca anbar qurmalarının tikinti layihəsi tərtib edilmişdi. Şəhərin sürətli inkişafı sahil zolağının tikinti-abadlıq işlərinin inkişafını və onun ictimaiyyətin istifadəsinə verilməsini stimullaşdırırdı. "Dənizkənarı küçə bu... şəhəri dəniz sahilindən ayıran və öz faydasızlığı ilə havanın sərbəst hərəkətinə mane olan köhnəlmiş və lüzumsuz qala divarlarını əvəz edirdi" [329, s.170].

Memar Qasım bəy xeyli mühəndis və planlaşdırma işləri, o cümlədən, müasirlərin sözlərinə görə, şəhərə yaraşır verən qurumların sırasında yer tutmuş dəniz kənarının tikintisini icra etmişdi. 1867-ci ildə dəniz kənarına su kəməri çəkilmiş, fəvvarələr və digər qurğular inşa edilmişdi.

Qasım bəy bayır-şəhərin Parapet adlanan və şəhərin planlaşdırılmasının təşkil-

edici vasilələrindən biri olan mərkəzi meydanının tikintisini həyata keçirmişdi. Onun tərəfindən 1868-ci ildə layihələndirilən böyük karvansara (indiki "Araz" kinoteatri) iri tikililərdən idi. Karvansarının layihəsi qrafik baxımdan Məşədi Mirzə Qafar İsmayılov - sonralar görkəmli memar olaraq parlanmış şəxs tərəfindən çəkilmişdi. İsmayılov 30 il ərzində əsasən Bakıda yaşayış evləri və mülki qurumların layihələndirilməsi və tikintisi ilə məşğul olmuş və özündən sonra böyük sayda məzmunlu memarlıq irsi qoymuşdur [273].

1864-cü ilin Baş planı uzun müddət bir elə dəyişiklik edilmədən saxlanmış, baxmayaraq ki, 1868-ci və 1869-cu illərdə Bakının yeni layihəsinin tərtib edilməsinə doğru addımlar atılmışdı. Fəqət bu addımlar lokal xarakter daşıyırdı və şəhərin ümumi inkişaf məsələlərini həll etmirdi. 1864-cü ildə təsdiqlənmiş sərhədlərin hüdudundan kənarında tikilişində onun səlisliyi itirdi. Bu, müxtəlif formalı məhəllələrin yerləşdiyi, küçələrin isə təsadüfi istiqamətlər aldığı bayır-şəhərin qərb hissəsində özünü xüsusilə aydın şəkildə göstərirdi.

Şəhər sakinlərinin şəhəratrafi bağları şərq ucqarından, təxminən Krasnovodskaya küçəsinin sərhədindən başlanır və Balaxanı yolu (şimalda) ilə su basmış torpaqlar (cənubda) arasındakı geniş zolaq şəkildə şəhərin bir neçə ildən sonra Qara şəhər adlanacaq sənaye zonası ərazisində uzanırdı. Əgər o illər qalanın bayır-şəhərlə birlikdə sahəsi 109,25 hektar təşkil edirdisə, Qara şəhər rayonu na qədər hüduddakı bağ-bağatlar (şəhər öyrüş yerlərinin müxtəlif hissələrinə səpələnmiş digər sahələri nəzərə almasaq) 46 hektar təşkil edirdi.

1862-ci ildə şəhərin öyrüş yerlərindəki bostan və bağ torpaqlarının ərazisi 166,5 hektar təşkil edirdi ki, bu da qala və bayır-şəhərin ümumi sahəsindən çox idi.

Lakin bu rəqəm şəhər ərazisinin ildən-ildə böyüməsi ilə azalır və bağlar yoxa çıxırdı. Bağ sahələrinin yerində karvansaralar, dükənlər, yaşayış evləri və o zamanlar "naftil zavodları" adlandırılan kustar neft müəssisələri inşa edilirdi. Bu müəssisələr XIX əsrin 60-cı illərindən meydana gəlməyə başlamışdı. Onlar yaşayış məhəllələri sahələrində nizamsız şəkildə yerləşir və inşa edilirdi.

Sənaye müəssisələri Balaxanı yolu boyunca yerləşirdi, ona görə ki xammal bazası Balaxanı kəndində idi. Müəssisələrin yol marşrutlarına münasibətdə əlverişli bir şəkildə yerləşməsi şəhər üçün xeyli üstünlüklər yaradırdı, lakin onlardan çıxan his, tüstü və çirkəblə bağlı olaraq tezliklə mənfi nəticələr doğurdu.

Qara şəhər. Zavodların üzə çıxması Bakının sənaye həyatının gələcəkdə canlanacağına müjdəçisi idi.

Onun əsl inkişafı 17 fevral 1872-ci il tarixində neft sənayesində otkup (icarə) sisteminin ləğv edilməsi haqqında qanunun verilməsindən sonra başladı [355, s.202]. Bakı üçün bu böyük əhəmiyyət daşıyan bir hadisə idi, yalnız Azərbaycanın deyil, həm də bütün Rusiyanın neft sənayesi üçün gerçəkdən mütərəqqi bir hal idi. Bu hadisə Bakının şəhərsalma prosesinə də öz həlledici təsirini göstərmişdi.

1870-ci illərin əvvəlində çoxsaylı neftayırma zavodları sistemsiz bir şəkildə şəhər torpaqlarının böyük hissələrini tuturdu. Neft sənayesinin intensiv inkişafı əsas etibarilə ərazinin şərq istiqamətində, üç paralel yol (sonradan Balaxanskaya, Suraxanskaya və Telefonnaya küçələri) boyunca mənimsənilməsinə rəvac vermişdi. Bayır-şəhərlə belə bir qonşuluq nə onun böyüməsinə, nə də əlverişli həyat şəraitinə imkan verirdi: zavod tikililəri artıq böyük ərazilər tutur və mütəşəkkil olsa da, əsaslı tikilişləri, fasiləsiz ola-

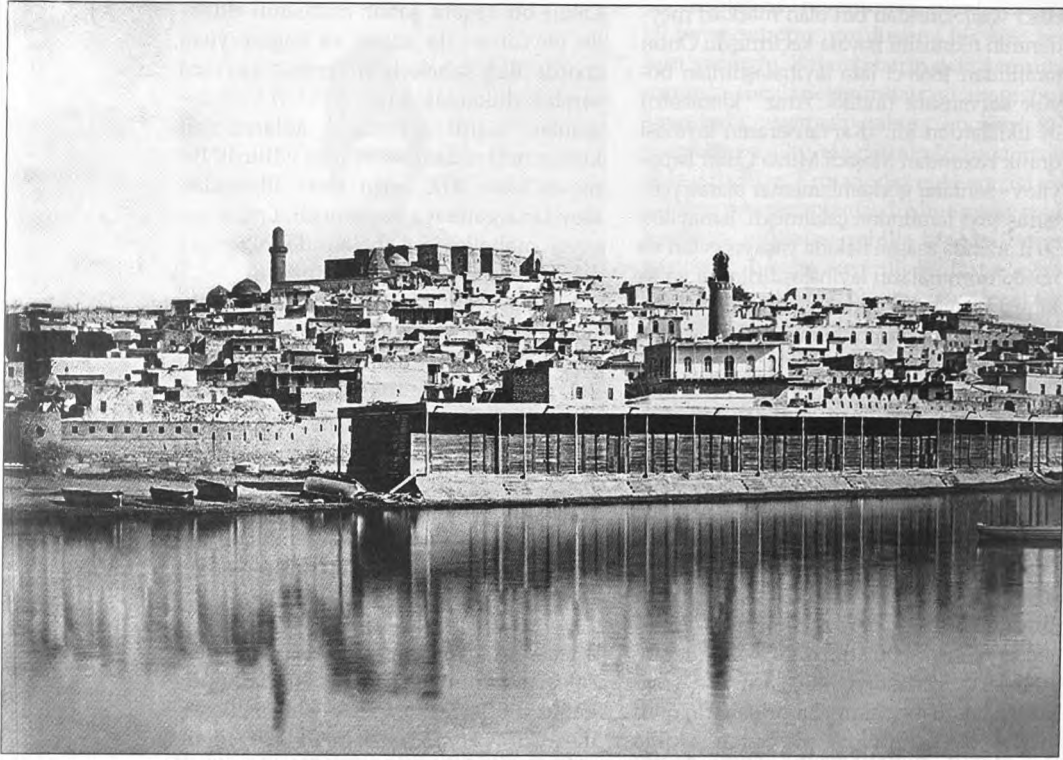

Bakının dəniz kənarı. 1864-cü ilin fotosəkli.

raq his və tüstü buraxan zavod boruları ilə bötövlükdə əhali üçün narahat bir ərazidən ibarət idi [248, s.41].

Əhalinin narazılığı və onun ictimai həyatındakı oyanış quberniya hakimiyyətini məckun ərazinin yanında şəhərin normal böyüməsi üçün böyük maneələr törədə biləcək zavod rayonunun da inkişaf etməsi probleminə ciddi yanaşmağa məcbur etmişdi. Quberniya administrasiyası fotogen zavodlarının şəhərin öyrüş torpaqlarına köçürülməsi haqqında qərar vermiş və bu qətiyyətli addımın dəstəklənməsinə vəsatət xahişi ilə Qafqaz namestnikinə müraciət etmişdi. Qafqaz namestniki qarşısında qaldırılan məsələ o dərəcədə mühüm idi ki, çox tezliklə, üç yol rayo-

nunda artıq çoxlu sayd fotogen zavodların olduğuna baxmayaraq, "147 fotogen zavodun onların şəhər məhəllələri yaxınlığında yerləşməsi səbəbincə sökülməsi barədə keçmiş Qafqaz namestnikinin əmri çıxmaşdı". Bu aktla faktik olaraq şəhər daxilindəki böyük bir zavod rayonu ləğv edilirdi, baxmayaraq ki, neft sənayeçiləri onlara çox böyük kapital qoymuşdular.

Mülkiyyətçilərin hüquqlarının belə bir miqyasda şəhərin və ictimai maraqların xeyrinə pozulması – kapitalist Bakısı tarixində müstəsna fakt idi. Zavod rayonunun şəhər öyrüşlərinin şərq sərhədlərində yerləşdirilməsi üçün 1876-cı ildə planlaşdırma layihəsi tərtib edilmişdi. Şəhər hüdudlarında ləğv edilən

fotogen zavodların əvəzinə yeniləri burada tikilmişdi. Qara şəhər hüdudlarından kənarıda fotogen zavodlarının tikilməsi "şəhərdə sanitariya vəziyyətinin yaxşılaşdırılması məqsədilə" qadağan edilirdi. Beləliklə, qismən Keşlə kəndinin otlaqlarında və yerli sakinlərin bağ-bostan sahələrinin yerləşdiyi şəhər öyrüş torpaqlarında öz adını qazalmış zavod binalarından alan Qara-şəhər yarandı.

Bayır-şəhərin yaşayış məntəqələrindən xeyli aralıda (2 km-dən çox) sənaye zonasının əsası bu şəkildə qoyulmuşdu. Şəhərsalma praktikasını tarixində ilk dəfə olaraq (həm də yalnız Rusiyada deyil) sənaye rayonu üçün tikilişlərin nişanlanma prinsipinə əsaslanan planlaşdırma layihəsi işlənib hazırlanmışdı. Bu layihəyə əsasən Qara-şəhər məhəllələrin düzbucaqlı şəbəkəsinə malik oldu. Geniş və düz magistrallar sənaye rayonunun iri məhəllələrini birləşdirirdi. Magistrallardan biri çoxsaylı liman körpüləri ilə birbaşa bağlanan şəhər meydanı ilə təməmlənirdi.

Kiçik məhəllələr və dar küçələr şəbəkəsinin üstünlük təşkil etdiyi Bayır-şəhərin planlaşdırılması ilə müqayisədə Qara şəhərdə yeni epoxa üçün səciyyəvi olan iri planlaşdırma miqyası və sənaye zonasının yaşayış yerlərindən uzaqlaşdırmanın önəmi aydın bir şəkildə müəyyən olunmuşdu.

Qara şəhər ərazisi layihə sərhədləri hüdudunda demək olar tikilib qurtarıqdan sonra zavod sahibləri istismar etmək üçün yeni, daha münasib torpaqlar axtarmağa başladılar. Zavodların xarakterləri, hətta Qara şəhərin iri məhəllələri sənaye istehsalının yeni tələblərinə cavab vermir. Kapitalistlərə torpaq vahidləri kimi ayrı-ayrı məhəllələr yox, dəmir yolunun keçə biləcəyi geniş məkanlar gərək idi.

Qara şəhərin təbii davamı olan Ağ şəhərdə Bakının sənaye-zavod rayonu-

nun planlaşdırma tendensiyaları əksini tapmışdı. Qara şəhər planının düzbucaqlı şəbəkəsi XIX-XX əsrlərin qovşağında Ağ şəhər istiqamətində inkişaf edən sənaye ərazilərinin böyüməsi ilə bağlı öz yerini daha az nizamlı plana verirdi. İndi hər şey sənayeçilərin maraqlarına və zavod tikintisinin texniki tələblərinə tabe edilirdi; Ağ şəhər ərazisinin mənimsənilməsi zamanı bünövrəsi qoyulmuş vahid və mütəşəkkil planlaşdırma nəzərə alınmışdı.

Yalnız ayrı-ayrı zavodların əraziləri onlara bitişik sahələrlə birlikdə az və ya çox dərəcədə mütəşəkkil tərzdə həllini tapır və onların abadlaşdırılmasına müəyyən diqqət yetirilirdi. XX əsrin əvvəllərində Bakıda artıq böyük bir sənaye rayonu mövcud idi. Sənayeçilər və torpaq sahibləri şəhər administrasiyasından daha operativ və daha təşəbbüskar idilər və ona görə də onlar zavod rayonunun yeni planlaşdırma sisteminin bayır-şəhərin kiçik məhəllələri və dar küçələri qarşısındakı üstünlüyünü tez bir zamanda qiymətləndirmişdilər.

Nə qədər paradoksal olsa da, yaşayış məhəllələri zonasında yerləşən zavod rayonunun (147 zavod) tamamilə ləğv edilməsindən sonra şəhər təsdiq olunmuş baş plan əldə edə bilmədi, baxmayaraq ki, Bakının quberniya mərkəzinə çevrildiyi vaxtdan (1859-cu il) kifayət qədər zaman (20 il) keçmişdi və yalnız 1878-ci ildə şəhərin ümumi baş planı tərtib edilməyə başlanmışdı.

1878-ci il planı. "Quberniya şəhəri Bakının yerləşməsinin" 1878-ci ildə yerölçülər tərəfindən çəkilən faktik olaraq yerləşmə planı mürəkkəb planlaşdırma situasinya qeydə almışdı. Bakı buxtası sahilindəki böyük bir sahə bir-birindən asılı olmayan üç inzibati-ərazi hissəsindən qurulmuşdu: aqlomerasiyaların mərkəzində - Bakı, cənubda - admiralıqla birlikdə

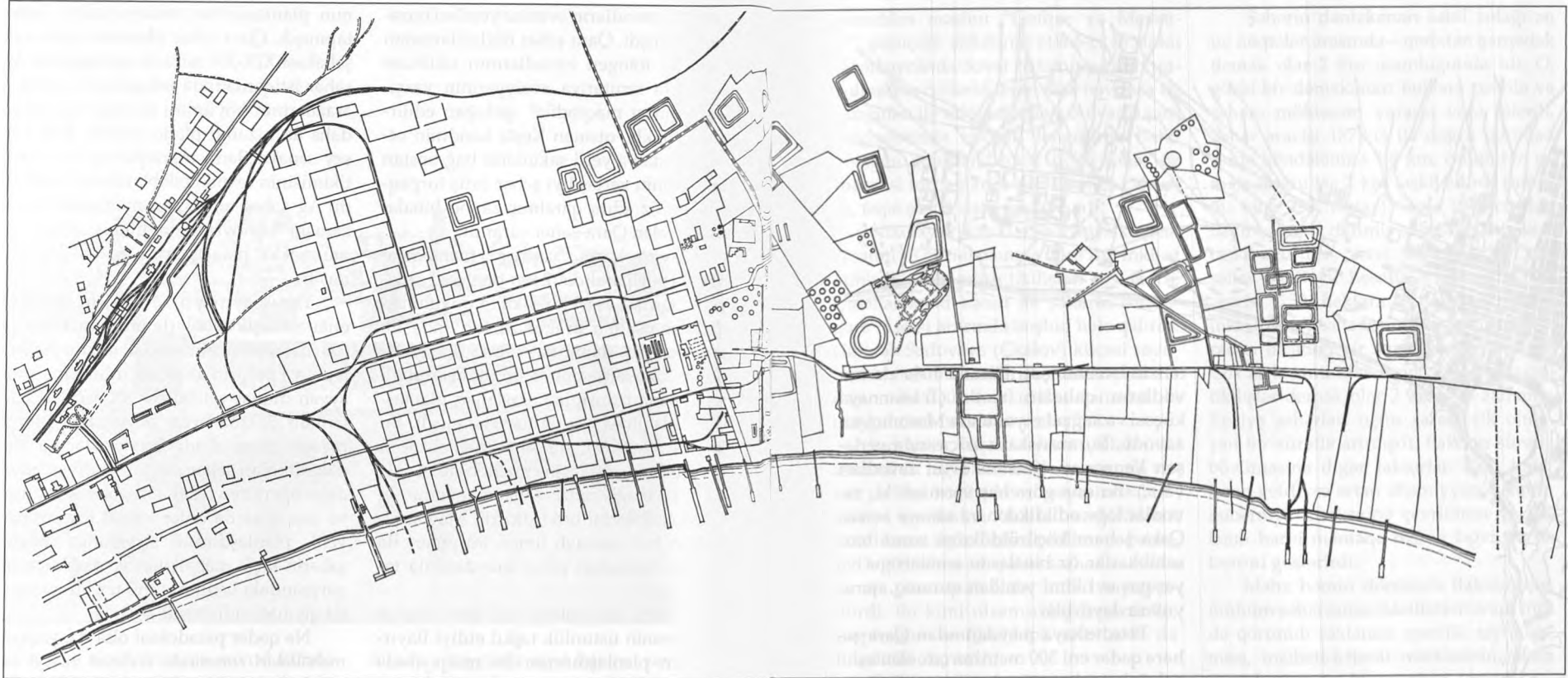
Qara şəhərin planı.
1899-cu il.

Bayıl və şərqdə - sənaye-zavod zonası (Qara şəhər) yerləşirdi. "Aqlomerasiyalar sanki şəhərin davamçılarıdır və müasir sənayeləşdirmənin xüsusi məhsulu qismində yaranırlar. Hər belə bir aqlomerasiyada, öz yolunda xırda məskənləri udaraq fasiləsiz surətdə genişlənən əsas şəhər üstünlük təşkil edir", deyə Piter Self "Şəhərlər öz sərhədlərindən kənara çıxır" kitabında yazır.

Sıx tikilişləri və şimal-qərb istiqamətində sahilboyu böyümə tendensiyası ilə Bayılın planlaşdırma strukturu artıq müəyyən olmuşdu. Qısa bir müddət ərzində Qara şəhər layihələşdirilən sahənin üçdə birinə yaxını tutmuşdu.

Ərazinin fərqli xarakterinə və təyinatına görə cinahlarda yerləşən Qara şəhər və Bayıl ümumi şəhər torpaqları hüduqlarından kənarda yerləşirdi və Bakının planlaşdırma strukturuna daxil edilməmişdilər, baxmayaraq ki, prinsip etibarilə bu müstəqil hissələr artıq bir-birinə doğru سمت götürməkdə idi. İnkişaf etməkdə olan neft sənayesi bu müxtəlif cinsli hissələrin birləşməsinə, əhalinin çoxalmasına və şəhər büdcəsinin böyüməsinə səbə verirdi. Əgər 1864-cü il planına görə Bakının ərazisi kompakt, ancaq çox da böyük olmayan sahədən (cəmi 89,3 hektar) ibarət idisə, artıq

1878-ci ildə şəhər bütün istiqamətlərdə, özəlliklə də şimal istiqamətində Şamaxınka rayonunun yaranmaqda olduğu «Şamaxıya gedən böyük poçt yolu boyunca» və Dağüstü rayonunun hüduqlarına yayılaraq, Qərb yaylasının yamaclarına doğru qərb istiqamətində genişləndirdi.

Şimal istiqamətində tikilişlər 1864-cü ilin baş planı ilə nəzərdə tutulan məhəllələrin sərhədlərindən yarım kilometr-dən çox irəli addımlamışdı. Şəhər torpaqlarının şərq hissəsində dəmiryol xəttinin və vağzalın yaranmasına qədər (1883-cü il) «Şamaxıya gedən böyük poçt yolu» şəhərin Rusiyanın digər bölgələri ilə əlaqəsində mü-

hüm önəm daşıyırdı. Məhz buna görə də Şamaxınka rayonu tikilişlər üçün xüsusilə dəyərli hesab edilirdi; burada yol boyunca memarlıq baxımından elə bir maraq kəsb etməyən və yalnız utilitar təyinatla cavab verən karvansaralar yerləşirdi.

Şərqdə böyük sənaye rayonu - Qara şəhərin yaranmasına baxmayaraq, Bakı şərq istiqamətində zəif (1878-ci il planından çıxış etsək) inkişaf edirdi. Ora heç cür 1864-cü ildə layihələşdirilmiş məhəllələrin hüduqlarından kənara çıxmamışdı.

Lakin şəhərin və sənaye rayonunun sərhədləri arasındakı ərazi tikilişlərdən azad deyildi, bununla belə hələ də



Bakının planı.
1878-ci il.

tənzimlənməmişdi. Burada hələ də zavodların qalıqları vardı (Telefonnaya küçəsi və vağzal rayonunda Məsumovun zavodu, Suraxanskaya küçəsində yerləşən Venzer və Krasilnikovun zavodları və s.). Bu ona görə baş vermişdi ki, zavodlar ləğv edildikdən və sənaye zonası Qara şəhərə köçürüldükdən sonra bəzi sahibkarlar öz binalarını emalatxana və yaşayış evi kimi yenidən quraraq, qoruyub saxlayırdılar.

Petrovskaya meydanından Qara şəhərə qədər eni 300 metrədən çox olan sahil zolağı bataqlıq yerlərdən ibarət idi. Onun uğurla mənimsənilməsinə yalnız bir neçə ildən sonra, dəmiryol stansiyasının və yanaşma yollarının meydana gəlməsi ilə başladı.

Qaladan cənub-şərqə doğru məhəllələrin bir hissəsi qəti olaraq formalaşdı və sahilə lap yaxınlaşdı. Şəhər hüdudları daxilində sahil zolağı da tənzimləndi; Merkurievskaya (Şaumyan) küçəsi və dənizkənarı küçə arasındakı məhəllələr sırası kimi o da dəqiq cizgilər aldı. İşlər hələ 1868-ci ildə şəhərin bu hissəsinin abadlaşdırılması ilə məşğul olan memar Qasım bəy Hacıbababəyov tərəfindən aparılmışdı.

Olqinskaya (Caparidze) və Milyutin-skaya (Myasnikov) küçələri arasında

yaradılan məşhur "Qafqaz və Merkur" gəmiçilik şirkətinin (1866-cı il) doku Azərbaycanda Sovet hakimiyyətinin qurulmasına qədərki uzun illər boyunca öz qurğuları ilə sahil küçəsi və bulvarın şərq istiqamətində inkişafı ləngidirdi. Sahil zolağını genişləndirmək üçün şəhər öz məxsusi torpaqlarını geri almağa çalışırdı, fəqət şirkət daha güclü çıxdı.

Nikolayevskaya və Sadovaya küçələri səmti 1878-ci il planına görə zəif inkişaf etmişdi, onun əsaslı tikilişləri çox az idi, Çəmbərəkənd kəndi ilə şəhərin cənub-qərb hissəsi arasında boşluq hələ qalırdı. Gələcək Sadovaya (Çkalov) küçəsi rayonunda neft məhsullarının dəniz yolu ilə daşınması üçün taralar hazırlanması ilə məşğul olan müəssisə yerləşirdi.

Sadovaya küçəsi rayonu çəllək müəssisəsinin ləğvi və sənaye rayonuna yaxın yerlərə köçürülməsi sayəsində burjuaziya tərəfindən "təmiz" məhəllələrin yaradılması üçün istifadə edilməyə başladı. Dağüstü hissədə şəhər sərhədlərindən kənara çıxan məhəllələr aullar sayaq tikilirdi. Bu kimi nizamsızlıq Şamaxinka, Kərpixana və Qanlıtəpə səmtlərdə də müşahidə olunurdu.

1878-ci ilin planında sonralar ictimai bağlara və küçə bağçalarına çevrilən və mərkəzi rayonun planlaşdırma strukturunda mühüm yer tutan yaşıllıqlar da qeyd edilmişdir. Onların təsiri mərkəzi rayonun sərhədlərindən kənara: Qubernator və Mariinsk bağlarına, Sisianov bağçasına da yayılmışdı.

1878-ci il planı şəhərin genişlənmənin şimal və şərq istiqamətində iki sıra məhəllələrlə məhdudlaşdığı 1864-cü il planı ilə müqayisədə nə qədər böyümüş olduğunu görməyə imkan verir. Halbuki qala, Bayıl və Qara şəhər hesabına alınmasa, Bakıda tikilmiş məhəllələrin sayı 120-yə çatmışdı. Elə həmin dövrdə Bayılda 20, Qara şəhərdə isə 30 məhəllə yaranmışdı.

Şəhərin dənizkənarı sahil zolağı ən uc nöqtələr arasında - qərbdən şərqədək demək olar 2 km uzunluğunda idi. O, gözəl bir dənizkənarı bulvara çevrilə və şəhərə möhtəşəm yaraşmaq verə bilərdi. Şəhər ərazisi 1878-ci ilə doğru qərbdən şərqə köndələnə 1.5 km, cənubdan şimala doğru isə 2 km təşkil edirdi (ümumi sahə 250 hektar). Əgər 1864-cü ildə bayır-şəhərin tikilmiş sahəsi 89,3 hektar təşkil edirdisə, artıq 1878-ci ildə Qara şəhər və Bayıl hesabına alınmasa, şəhər ərazisi 250 hektara çatmışdı. Şəhərin inkişafı neft sənayesinin hələ kустar xarakter daşdığı bir zamanda baş verirdi. Çox az bir müddət ərzində (15 ilə yaxın) tikilişlər demək olar 3 dəfə - o zamanın Rusiya şəhərləri üçün xarakterik olmayan bir sürətlə artmışdı. Bakının sürətlə böyüməsinə digər faktorlar: Bakı limanının getdikcə artan əhəmiyyəti, şəhərin quberniya mərkəzinə çevrilməsi və qalanın hərbi məntəqə olaraq ləğvi də öz təsirini göstərirdi.

Məhz həmin dönmədə Bakının çox mühüm şəhərsalma özəllikləri: onun indi də qorunub saxlanan spesifik rayonlaşması, inzibati-ictimai mərkəzinin, eləcə də şəhərin yan hissələrinin (cənubda - Bayıl, şərqdə - Qara şəhər) formalaşması müəyyənləşmişdi. Elə bu vaxtlar "Böyük Bakı" ideyasının təməli qoyulmuşdu.

Sonradan şəhər əsasən şərq və şimal-şərq istiqamətində intensiv şəkildə böyüməyə başladı, burada şəhər məhəllələri zavod rayonuna lap yaxınlaşaraq, məskun yerlər və sənaye zonası arasında Bakı şəhərinin planlarında nəzərdə tutulan boş aralıq məsafəni qəti şəkildə aradan qaldırmışdı.

XIX-XX əsrlərin qovşağında şəhər iri addımlarla inkişaf edirdi. Şəhərin sənayesi, nəticə etibarilə ərazisi də Rusiya imperiyasının əkcər iri şəhərləri ilə müqayisədə daha sanballı idi. "Bakının

amerikan xarakterli şəhər olması qəbul edilib, yəni onun inkişaf intensivliyi Amerikanın iri şəhərlərinin böyüməsi kimi başgicəlləndirici sürətlə gedir” [254, s.9-18] və bununla razılaşmaq mümkün deyildi.

Şəhərin mövcud formalaşmış hissələrini, iqlim və topoqrafik özəllikləri nəzərə almaqla, o çağın şəhərsalma tələblərinə müvafiq olaraq layihələşdirilən yeni məskun rayonların inkişafının tənzimlənməsinin mümkün olması üçün şəhərin ümumi baş planının tərtib zərurəti get-gedə daha kəskinliklə duyulurdu. Bakının memarlıq-planlaşdırma strukturunun təşkilində yeni faza 1878-ci ildə başladı.

İri qazanc imkanları sənaye və tikintinin müxtəlif sahələrinin mütəxəssislərini buraya cəlb edirdi. Şəhərin ərazisi genişlənir, yeni rayonlar yaranır, bununla yanaşı mərkəz və ucqarlar arasında ziddiyyətlər də kəskinləşirdi. İş abadlaşdırma məsələlərinə gələndə şəhər duması üstünlüyü mərkəzi məhəllələrə verir, ətraf rayonları lazımı diqqətdən kənar qoyurdu.

Şəhərin şimal-şərq hissəsində, məskun və sənaye zonaları arasında mövcud olan yaşıl massivin yerində 1880-ci illərin əvvəllərində dəmiryol vağzalının binası tikilməyə başlanmışdı. Bu rayonda dəmiryol qurmaları və yollar kompleksi üçün ərazi seçimi yalnız nisbətən dinc relyeflə deyil, həm də şəhərlə bağlı olan – Abşeron yollarının kəşimə qovşağı ilə öncədən müəyyənləşmişdi. Bu da nəzərə alınır ki, Bakının iqtisadiyyatına güclü təsir göstərən və inkişaf etməkdə olan perspektivli sənayezavod rayonu inkişaf etməkdə idi. Kənar sərhədləri qərbdə yaşayış məhəllələri, şərqdə isə - Qara şəhər olan çox böyük bir şəhərin həndəsi mərkəzində dəmiryol qovşağının peyda olması fərqli xarakterli

zonaların vahid şəhərsalma sistemində birləşməsinə sürətləndirmişdi.

Bakı dəmiryol qovşağı Balaxanı şosesi boyunca, və şəhər hüdudlarından keçib gedən dəmiryola paralel olaraq inkişaf etməyə başlayan Zavağzal rayonunun həyatını canlandırmışdı. Burada dəmiryol emalatxanaları, mal anbarları, depo inşa edilmiş, dəmiryol işçiləri, xırda qulluqçular və məmurlar bu səmtdə ev-əşik olmuşdular.

Zavağzal rayonunun qəşşərindəki pərakəndə ticarət, kustar və sənətkarlıq sıralarının yerləşdiyi Qanlı-təpə rayonu Balaxanskaya (Basin) küçəsinin cazibəsində idi. Vağzal və dəmiryol stansiyasının təsir sferasında olan bu rayon şimal istiqamətində, şəhərin şərq və şimal-şərq hissələrində mövcud və bu yaxınlarda yaranmış küçələrin xətti ilə sürətlə inkişaf edirdi.

Bakı öz təsirini müstəqil Admirallıq dəniz koloniyasına - Bayıl rayonuna da göstərirdi. Əgər lap bu yaxınlara qədər iqtisadi imkanların olmaması səbəbindən buralar zəif inkişaf edirdisə, Qara şəhərin əmələ gəlməsi və Bibi-Heybət rayonunda neft yataqlarının kəşf edilməsi Bayılın Bakıya sarı genişlənməsini stimullaşdırırdı.

Şəhərdən dəniz sahili boyunca Bayıl burnundan keçərək müsəlman ziyarətgah-məscidinin yerləşdiyi Şıx kəndinə aparən yeganə yol lap əvvəllərdən zəvvarların getdikləri yol idi.

Dəniz koloniyasının özünə qapanmış və iqtisadi baxımdan şəhərin ticarət-sənaye həyatında iştirak etməyən ilk yaşayış məhəllələri bu yol boyunca tədricən üzə çıxmışdı. Zəvvarların istifadə etdiyi by yoldan hətta Bayıl burnunun tikilişində fəal nəqliyyat magistralı kimi istifadə edilə bilməmişdi.

Bibi-Heybət neft mədənlərinin 1870-1880-ci illərdə başlayan sürətli istismarını indiyə qədər heç kəsin diqqətini cəlb

etməyən bu yolun əhəmiyyətini gözənlənmədən yüksəyə qaldırdı: bu yol mədənlərdən hasil olunan neftin Qara şəhərdəki zavod ərazisinə çatdırılmasında mühüm nəqliyyat arteriyasına çevrilməyə başladı. Geriyə - mədənlərə isə tikinti materialları və mədən avadanlığı daşınırdı.

Yolun ikitərəfli istismarı onun hər iki ətrafındakı tikililərin xarakterində dəyişikliyə səbəb oldu. Tezliklə yolun dəniz koloniyasının yanından keçən hissəsində mədənlərlə bağlı olan fəhlələr və xırda qulluqçular üçün qəlyanaltılar, çayxanalar və dükənlər görünməyə başladı. Bayıl bu ticarətdən gəlir əldə etməyə və eyni zamanda kapitalist münasibətlər məcrasına cəlb olunmağa başladı.

XIX yüzilin sonlarına doğru bitişik rayonlar, qəsəbələr və qarşıdakı tikilişlər üçün ehtiyatda saxlanılan örüş torpaqları ilə birlikdə Bakının ümumi planlaşdırma konturları müəyyənləşmişdi. Mərkəzi məhəllələrin hədsiz dərəcədə sıxlığı və intensivliklə məskunlaşdığı üzə çıxmışdı. Onların ərazisi demək olar başdan-başə tikilmiş və boş torpaq ehtiyatları tamamilə tükənmişdi. Yerli kapitalistlər neft sənayesi ilə bağlı müəssisələri daha gəlirli hesab edərək, ev tikintisi ilə o qədər də həvəslə məşğul olmasalar da, hər halda mərkəzi məhəllələrdə də torpaq sahələri möhtəkirliyi başlamışdı.

1898-ci il planı. Bayıl burnundan Ağ şəhərə qədər uzanan şəhərin yüksək tikinti tempi və ərazicə böyüməsi və şəhər təsərrüfatının get-gedə artan həcmi, xarakteri etibarilə bir qiymətdə olmayan tikilişlərin tənzimlənməsi ilə bağlı məsələlərin böyük çevrəsi əlavə məhəllələrin hissə-hissə planlanmasından “Bakı şəhərinin dolğun, müasir tələb və təklifləri təmin edən baş planının...” tərtib edilməsinə keçməyi təkidlə tələb edirdi.

Aynı-aynı rayonların pərakəndə planlaşdırılmasını bir bütövdə əlaqələndirən



Mühəndis N.A. fon der Nonne (1832-1908).

və şəhərin perspektiv tikilişinin hansı bir dərəcədə tənzimləyən planın təxirə salınmadan yaradılmasına zərurət yetmişdi. Bakının baş planının işlənmə tarixində 10 ildən çox davam edən növbəti mərhələ başlanmışdı. Bu müddət ərzində onun planlaşdırma strukturu, özəlliklə də şimal, şimal-qərb və qərb hissələrində, yəni keçmişdə şəhər sərhədlərindən kənar olan, aul tipli nizamsız planlaşdırmanı qoruyub saxlamaqla mexaniki şəkildə şəhər sərhədlərinin daxilinə keçən Dağüstü yayla rayonunda daha da müəkkəbləşmişdi.

Şəhərin şimal ucqarlarında əhalinin kasıb təbəqəsi üçün xeyriyyə qəsəbələrinin yaradılması haqqında Dumanın 1897-ci ildə qəbul etdiyi qərar şəhərin planlaşdırma strukturunun inkişafında müsbət hadisə idi. Belə bir qəsəbənin salınması üçün 109.25 hektar sahə ayrılmışdı. Əraziyə 450-dən 900 kv.m-ə (sahələrin ümumi sayı 1037 idi) qədər üç növ sahə daxil idi. Hər ailəni orta hesabla beş fərddən ibarət götürsək, qəsəbə əhalisi 5000 sakinədən çox, yəni müasir mikro-

rayon əhalisinin sayı qədər ola bilərdi. Qəsəbənin ümumi sahəsinə ictimai müəssisələr - məktəblər, xəstəxanalar, kilsələr və s. üçün yerlər də daxil edilmişdi.

Şəhər hüduqlarından 2-3 km aralıda yerləşən Ermənəkənd (hazırda Məmmədیارov) qəsəbəsi ən elementar abadlaşmadan belə məhrum idi. Tikinti materiallarının daşınub gətirilməsi üçün yolların, eləcə də su kəmərinin, ticarət müəssisələrinin, ictimai binaların (hamamların, məktəblərin və s.) olmaması ilk vaxtlarda əhalini məişət çətinliklərini yaşamağa məcbur etmişdi. Lakin bununla belə artıq 1899-cu ilin birinci yarısında Ermənəkənddə yaşayış evlərinin sayı 400-ə çatmışdı və onların arasında bir neçə iki- və üçmərtəbəli ev vardı.

Şəhər rayonlarında mövcud olan dansqallığın əksinə olaraq, bu qəsəbədə geniş küçələr və sərbəst tikiliş nəzərdə tutulmuşdu. Bu onun şəhərin digər hissələri ilə müqayisədə mühüm üstünlüyü idi. Qəsəbə sənaye zonasından və əhalinin sıx yerləşdiyi yaşayış məhəllələrindən aralıdakı məkanda, Bakı amfiteatrının əlverişli iqlim şəraiti olan üst terrasında yerləşirdi.

Məhz bu rayonda Sovet hakimiyyəti illərində Sovet İttifaqında ilk abad fəhlə qəsəbələrindən biri (professor A.P.İvanitskinin layihəsi əsasında yaradılmışdı) doğulub böyümüşdü. Xeyriyyə qəsəbəsinin planlaşdırması isə şəhərin digər hissələri üçün adi həll variantları çərçivələrindən kənara çıxmırdı. Məhəllələrin yerləşməsinin üzü cənuba baxan düzbucaqlı sistemi, daim güclü küləklər əsən Bakının iqlim şəraitində binaların ortimal istiqamətləndirməsi təmənlə məqbul idi. Qəsəbə şəhərdən təcrid olunmuş bir şəkildə planlaşdırılmamışdı; onun əsas konturları və meridional küçələrin istiqaməti mövcud şəhər küçələrinin davamı ilə uzlaşırdı.

Şəhər məhəllələri təcridən tikilərək qəsəbəyə yaxınlaşır, sonuncular da öz

növbəsində şəhərə yaxınlaşırdı ki, bu da sakinlərə böyük məişət faydaları vəd edirdi. Elementar abadlıq işləri (səkilər salınması, işıqlandırma və s.) bu qəsəbələrə də şamil oluna bilərdi.

Bakının inkişafında o çağ üçün nadir bir təzahür müşahidə edilirdi: şəhər və sonralar onun ümumi planlaşdırma strukturuna daxil olan gələcək hissələri bir növ sinxron inkişaf edir, bir-biri ilə, yəni mərkəzdən ətraf rayonlara doğru və əksinə, yaxınlaşmaya gedirdi ki, bu da şəhərin ümumi formalaşma prosesini sürətləndirirdi.

Baş planların tərtibi və layihə işlərinin görülməsi ilə o zaman daha çox şəhər idarələrinin torpaq şöələrində çalışan yerölçənlər məşğul olurdular. Onlar iqlim özəlliklərini, məkanın xarakterini, şəhərin bu və digər hissəsinin kompozisiya imkanlarını nəzərə almadan planlaşdırmada primitiv həll variantları təklif edirdilər.

Belə bir vəziyyət təkcə Rusiya şəhərlərində deyil, eləcə də sürətli iqtisadi yüksəliş və sənaye qələbələri çağında kapitalizmin şəhərin planlaşdırma həllində əsl şəhərsalma sənətini rəasionalizm və praktikizmlə əvəzlədiyi Qərbi Avropa şəhərlərində də müşahidə olunurdu. "Memarlığın vəzifələrindən və həcm-fəza kompozisiyasından ayrılan planlaşdırma işi mühəndislərin və ya hətta küçələrin salınmasını və məhəllələrin ölçü və konfigurasiyasını mexaniki olaraq müəyyənləşdirən yerölçənlərin ixtiyarına keçmişdi" [304, s.46].

Bakı şəhər Duması 4 mart 1897-ci ildə, nəhayət, şəhər idarəsinin xüsusi olaraq yaradılan plan komissiyasının şəhərin planının polkovnik N.A.fon der Nonne tərəfindən tərtib edilməsi haqqında qərarını təsdiq etdi. N.A.fon der Nonne ilkin layihə sənədini onun plan komissiyasında müzakirəsi üçün vax-

tında hazırladı. Bu da gözdən qaçmır ki, şəhərin baş planını müzakirə etməli olan bu komissiyaya şəhər idarəsi tikinti şöbəsinin mühəndisləri və memarları daxil edilməmiş, hətta şəhərin baş memarı - İ.V.Qoslavski belə dəvət edilməmişdi. İdarənin mühüm şəhərsalma məsələsinin həllinə belə bir münasibəti Bakının inkişafı üçün Baş planın əhəmiyyətinin ləziminə qiymətləndirilmədiyini təsdiq edir. Bu son dərəcə ciddi layihə sənədinə yanaşma dar idarə praktikliyi ilə müəyyənləşirdi.

Plan komissiyası 1 may 1898-ci ildə şəhərin ilkin plan layihəsi ilə tanış olmuş, müəyyən irad və qeydlərini bildirmiş, fon der Nonne tərəfindən qəbul edilən göstərişlərlə tamamlamış, sonrasındakı fon der Nonne şəhər idarəsinə təqdim etmiş və bu sənəd 27 oktyabr 1898-ci ildə Bakı şəhər Duması tərəfindən təsdiq edilmişdi. Ümumi planın işlənilib hazırlandığı vaxtlarda (1899-cu il) Bakının mənzərəsi belə idi: qaladan şimala doğru yerləşən məhəllələr dəqiq düzbucaqlı şəbəkə şəklində inşa edilmişdi. Bu mərkəzi rayon təqribən Persidskaya və Armyanskaya küçələri arasında yerləşən ərazini əhatə edirdi.

Bayır-şəhərdə ən "köhnə", kiçik məhəllələr şəklində sıx tikilmiş mərkəzi rayon şimal-qərb - şərq istiqamətində inkişaf edən şəhər məhəllələri və rayonlarının formalaşması üçün əsas oldu. Yaşayış məhəllələri sistemində Bayır-şəhərin hər hansı bir ansamblı istisna edən mexaniki planlaşdırması öz sözünü deyirdi [117, s.26]. Ansambl elementlərinin ilk nişanələri yalnız 1864-cü ilin baş planında özünü göstərmişdi. Lakin ansambl tərzində tikilişə, kompozisiya elementlərinin yaradılmasına və Bakı relyefinin gözəl imkanlarından istifadəyə qətiyyətli məhəl qoyulmurdu. O çağın memarları öz fəaliyyətlərində yerölçənlərin

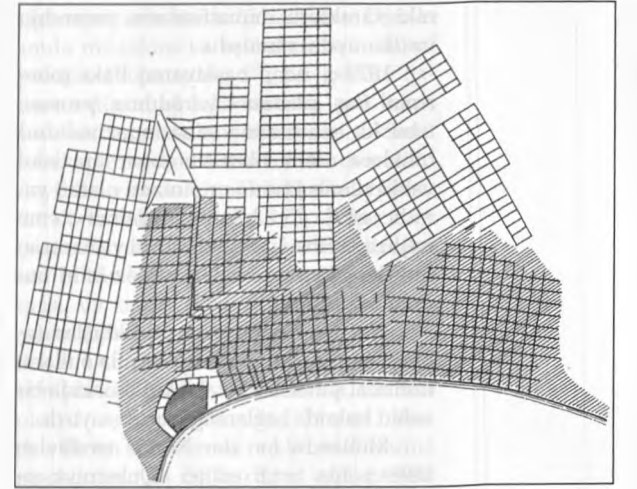

Bakının planlaşdırma sxemi. Mühəndis N.A.fon der Nonne. 1898-1900-cü illər.

şəhərin planlaşdırmasına dair əvvəlki layihə təklifləri ilə məhdudlaşdırıldı. Bax bu səbəbdən onlar bütün enerjilərini fərdi tikilişlərin həcm-fəza məsələlərinin həllinə yönəldirdilər. Məhz ona görə də şəhərin tikilişi, məsələn, dəniz sahilində yerləşən Odessanın planlaşdırmasının təməlinə malik deyildi. Şəhər idarəsində uzaqgörənliyin olmadığı üzündən o çağda Bakıda şəhərin kompozisiya strukturunu formalaşdıran memarlıq ansambları, prospektlər yaradılmamışdır.

Fon der Nonnenin əl-qolu yalnız özəl mülkiyyətçilərin maraqlarını diqqətə almaqlı olduğu müqavilələr ilə bağlanmırdı. Layihəni işləyib hazırlayarkən bütün mövcud tikilişlərlə hesablaşmalı idi, lakin bununla belə ayrı-ayrı hallarda küçələrin heç olmazsa minimum enini təmin etmək üçün bəlkə də köhnəlmiş tikililəri sökmək məqsədəuyğun olardı. Bütün bunlara baxmayaraq, o, çox işlər görmüşdü. Fon der Nonnenin bu məsələni nə dərəcədə uğurla həll etdiyi sonralar onun planı memarlar tərəfindən həyata keçirilərkən planlaşdırma və tex-

niki xarakterli mübahisələrin yarandığı vaxtlar aydın olmuşdu.

1870-ci ildən başlayaraq Bakı şəhərinin Baş planının yaradılma prosesi, təbii ki, şəhərsalma sahəsində məhdud biliklərə malik olan və şəhər ərazisini vahid planlaşdırma orqanizmi olaraq yaradıcı gözlə görə bilməyən, yalnız cəmə başlıca layihə işarətləri verməyi bacaran fon der Nonnenin işlərində öz izini buraxmaya bilməzdi.

Fon der Nonne mövcud tikilişləri şəhərin yeni qərarlaşan hissələri ilə o illərin minimal şəhərsalma tələbləri əsasında bir vahid halında bağlamağı zəruri sayırdı.

Mühəndis fon der Nonne tərəfindən 1898-ci ildə tərtib edilən “Quberniya şəhərinin ehtimali tənzimləmə və şamil edilmə göstərilməklə, mövcud və layihələşdirilən yerləşmənin planı” [289] şəhərin planıyaşın inkişaf etdirilməsi üçün yeni mərhələnin sənədi və eyni zamanda 1878-ci ildən, Bakının coşqun iqtisadi yüksəlişinin başladığı vaxtlardan bəri onun çox nəhəng bir şəkildə böyüdüyünü xarakterizə edən layihə sənədi idi. O zamandan keçən 20 il ərzində şəhər sənayenin, iqtisadiyyatın və tikintinin inkişafı sahəsində çox böyük uğurlar qazanmışdı.

Özünün nizamsız tikilişləri ilə Dağüstü hissə və Çəmbərəkənd qərb istiqamətində qol-budaq atıb böyüməkə idi. Bu rayonlar keçmişdə şəhər hüdudlarından kənarında yerləşir və fərdi tikinti hesabına genişləndirdi: şəhər tikinti komitəsinin təsiri onlara şamil olunmurdu. Şəhər ərazisinə daxil olduqdan sonra bu rayonlar uzun müddət nizamsız aul tikilişi xarakterini qoruyub saxlamaqda idi.

Paralel küçələr əsasən şəhərin kasib əhalisinin əzmərtəbəli evləri ilə tikilmiş Şamaxınka rayonunun planlaşdırma strukturunu aydın şəkildə müəyyən edirdi. Öz nizamsız planlaşdırması ilə Kərpixana və Qanlıtəpə rayonu böyüyürdü. Ar-

tıq Zavağzal rayonu formalaşmış, şərq istiqamətində böyümə tendensiyasına malik olan Primorsk rayonunda tikilişlər genişlənməmişdi. Bütün bu rayonlar intensiv tikinti işlərinin aparıldığı və ticarət həyatının cəmləşdiyi vağzal və dəmiryol ilə birbaşa və ya sıx şəkildə bağlı idi.

Demək olar tamamilə tikilişlərlə örtülmüş olan Qara şəhər özünün zavod məhəllələri ilə sahil zolağını və şəhər torpaqlarının şərq hissəsini tutaraq Ağ şəhər rayonunu əmələ gətirmişdi.

Mərkəzi rayon sıx tikilmiş dağınıq məhəllələri və iki-, üçmərtəbəli binaları ilə esplanadı tamamilə tutaraq İçəri şəhərə lap yaxınlaşmışdı. Bayıl da Bakıya doğru istiqamət almışdı. Şəhərin ticarət-sənaye fəaliyyəti sahil zolağının mənimlənməsinə rəvac verirdi, burada çoxsaylı liman körpüləri, anbarlar və digər qurumlar görünürdü. Şəhər əhalisi demək olar dənizdən ayrı salınmışdı. Bayıl tərsanələrindən başlayaraq Aş şəhərin sərhədlərinə qədər sahil zolağında 45 liman körpüsü yerləşmişdi. Onların arasında “Qafqaz və Merkuri”, “Lebed”, “Kaspi” və s. şirkətlərin tikililəri seçilirdi. Şəhərin işgüzar və ictimai mərkəz kimi formalaşan mərkəzi hissəsi yerli aristokratiyanın məhəllələri, passajları, iri mağaza və otelləri ilə nizamlanma tələb etmir və yeni planın sistemə tərkib hissəsi kimi daxil olurdu. Amma Çəmbərəkənd və Dağüstü hissə fon der Nonnenin planına görə onların qərarlaşmış mürəkkəb relyeflərini nəzərə almaqla yenidən planlaşdırılmaya məruz qoyulmuşdu.

Bir vaxt belə bir yenidən planlaşdırılmaya cəhd üstündə fon der Nonne təqsirkar sayılmışdı; onu bunda ittiham edirdilər ki, baş planı tərtib edərkən mülk sahiblərinin sahələrinin vəziyyətini nəzərə almayıb, layihələşdirilən küçələr üçün sahələr onların hesabından zəbt edilmişdir. Şəhər administrasiyası anla-

yırdı ki, Çəmbərəkənddə və Dağüstü hissədə düz və geniş küçələrin salınması onların şəhərin digər hissələri ilə əlaqəsini yaxşılaşdırma bilər, lakin fon der Nonnenin təklifi o zaman üçün hələ vaxtsız idi, belə ki, şəhərin boş xəzini əli alan sahələr üçün onların sahiblərinə pul ödəməyə imkan vermirdi.

Mürəkkəb relyefdə qərar tutmuş Dağüstü rayonda mərkəzi məhəllələrə çoxsaylı girişlərin təşkilinin zəruriliyindən doğan yenidən planlaşdırma üzrə böyük işlər tələb olunurdu. Mövcud şəhər magistraları Dağüstü rayona qədər gəlib çatmır və onların inkişafı sosial tərkibi əsas etibarilə əhalinin ən kasib təbəqəsindən ibarət olan bu ucqarlara şamil olunmurdu.

Mürəkkəb mikrorelyefləri və nizamsız tikililəri ilə Kərpixana və Qanlıtəpə rayonları fon der Nonnenin planına əsasən qərarlaşmış strukturun imkan verdiyi dərəcədə tənzimləndirdi; şəhərin bu hissəsi indiyədək keçmiş izlərini saxlamaqda idi.

Bakının dəniz fasadı demək olar yaradılmamışdı. Fon der Nonnenin kökündən dəyişdirməyə, yenidən təşkilinə risk etmədiyi sahil küçəsi özəl şirkətlərin liman körpüləri ilə tutulmuşdu. O, yalnız sahilə bulvarın salınması üçün nəzərdə tutulmuş zolağı genişləndirmişdi. Şəhərin ucqar hissələrində əsasən yoxsullar yaşayırdılar və buna görə də onlarla hesablaşmaraq, rekonskruksiya işləri aparmaq mümkün idi. Sahil zolağının abadlaşdırılması isə iri kapitalın maraqlarına toxuna bilərdi. Sahil zolağı yenidən planlaşdırılarkən sahil küçəsi “Qafqaz və Merkuri” cəmiyyətinin daşdan hörülmüş anbarları ilə kəsilirdi ki, bu da nəzərdə tutulan bulvarın qurulması üçün çox böyük rahatsızlıq yaradırdı. Sahilin bu sahəsi fon der Nonne tərəfindən həll edilməmiş qalırdı.

Mənzərəli strukturu olsa da, artıq abadlığın elementar tələblərinə cavab

verməyən orta əsrlər qalası Şəhər Dumasında müzakirə və mübahisələrin daimi predmeti olmuşdur. “Qala gözü qarasına düşən ağ ləkə kimidir, ona hansı yandan baxırsan, bax, əsasından söküntü işləri aparmadan düzəldilməsi mümkün deyildir; və belə bir söküntünün layihəsi dəfələrlə təklif edilmişdi...”. Şəhər başçılarından bəziləri hətta hesab edirdilər ki, “bütün sahənin şəhər tərəfindən alınması və onun plan əsasında tikilməsi şəhər üçün olduqca sərfəli ola bilərdi”. Şəhər Duması qərarlarından biri qeyd etmişdi ki, “qala əgər Londonda, Parisdə olsaydı, şəhərin ən yaxşı hissəsi olardı. Bizim borcumuz qala sakinlərinə məckunlaşmaq üçün digər yerlər təklif edərək, onları indiki dərəcədən və sanitariya cəhətdən biabırçı məişətdən xilas etməkdir”. Duma heç bir real qərar qəbul etməyərək, gələcəkdə vasitə tapmaq və şəhərin bu tarixi özəyinin tutduğu ərazidən daha sərfəli şəkildə istifadə etmək niyyəti ilə, İçəri-şəhər məsələsini açıq saxlamışdı.

Fon der Nonne İçəri-şəhərə planlaşdırılması adı sayıla biləcək, lakin əsaslı rekonstruksiya tələb edən ərazi kimi baxırdı. O, nə orta əsrlərdə qərarlaşmış həcm-fəza strukturu ilə, nə memarlıq abidələrinin və öz planında qalanın qorunub saxlanma vəzifəsi ilə hesablaşır, mahiyyət etibarilə ərazinin cərrahi əməliyyatını nəzərdə tuturdu.

Fon der Nonnenin planına əsasən layihələşdirilən ərazi şəhər sahəsini iki dəfə artırırdı. O, qərbdə bütün Dağüstü yayları əhatə edir, şimalda Məsəlman və Ermənəkənd qəsəbələri rayonuna, daha sonra şimali-şərqdə Zavağzal rayonuna keçirdi. Planlaşdırılmış bu çox böyük ərazinin relyefi bircinsli deyildi ki, bu da təbii olaraq, şəhərin ayrı-ayrı hissələri və onların əsasında məhəllələrin düzbucaqlı yerləşmə sisteminin dayandığı

planlaşdırma strukturları arasındakı bağlılığı mürəkkəbləşdirirdi.

Ermənəkənd rayonu (indi Məmmədیارov adına) Qanlıtəpənin mövcud küçələr şəbəkəsi ilə bağlı idi, məhəllələrin şimal-şərq istiqamətində davamı isə dəmiryol xətti ilə kəsilən Zavağzal küçələri ilə birləşirdi. Dağüstü yayla rayonu faktik olaraq müstəqil şəkildə həllini tapır və onun planlaşdırmasında nizamlı tipdə məhəllələrlə bağlılıq üzə çıxarılmamışdır.

Yeni planlaşdırılan məhəllələrin əsas olaraq götürülən ölçüləri, şəhərin köhnə hissələrindəki məhəllə ölçülərindən həcminə görə nəinki böyük idi, eləcə də 1920-ci illərin şəhərsalma normalarına müvafiq gəlirdi, yəni öz zamanını xeyli dərəcədə önləmişdi.

Fon der Nonne yeni əraziləri məhəllələrə bölərkən mürəkkəb relyefə malik ərazilər istisna olmaqla, relyefin özəllikləri ilə hesablaşmağa cəhd göstərmişdi. Fəqət Bakının planlaşdırma layihəsində fon der Nonne təkcə yenidən layihələşdirilən ərazilərin məhəllələrə bölünməsi ilə məhdudlaşmır, şəhərsalma qaydasında yeni struktur elementlərini cəsarətlə layihəyə daxil edirdi. Şəhərin demək olar bütün layihələşdirilən rayonlarında onun tərəfindən meydanlar nəzərdə tutulurdu. Müəllifin ideyasına görə, bu meydanlar şəhər ansambllarının təşkilədiçi elementləri olmalı idi; əslində isə onların demək olar hamısı lokal xarakter daşıyırdı.

Yaşayış məhəllələrinin mərkəzində yerləşən meydanlar çox böyük ölçülərə malik idilər. Onlara gətirib çıxaran magistralın və ya kompozisiyanı vurğulayan geniş küçələrin olmaması onları hər hansı memarlıq-bədii mənadan və planlaşdırma ideyasından məhrum edirdi.

Müasirləri fon der Nonnenin baş planını xarakterizə edərkən, "şəhərin ucqar ərazilərində meydanlar üçün işa-

rətlənmiş çox böyük, mənasız, boş yerlərin" olduğunu, "halbuki mərkəzi hissələrdə onların demək olar olmadığını" qeyd edirdilər [180, s.41]. Bu plana görə Fon de Nonne tənqidə məruz qalmışdı. Şübhə yoxdur ki, məqalə müəlliflərindən heç biri şəhər idarəsi və quberniya idarəsinin arxivlərində qorunub saxlanılan layihələşdirmə materialları ilə tanış deyildilər. Əslində isə bu işin tarixəsi belədir: Şəhər Duması 1898-ci ilin iyun iclasında şəhərin planına baxılarkən, o cümlədən, yeni ərazilərdə meydanların yerləşdirilmə məsələsinə də toxunulmuşdur. Fon der Nonnenin planına görə, meydanların ölçüləri olduqca böyük götürülür və orta miqyaslı məhəllənin ölçülərinə bərabərləşdirilirdi. Meydanların bu sayaq tipi planlaşdırma ideyasının məntiqi ifadəsi idi. Onların estetik məzmunu - təntənəliliyi, təmtəraqlılığı, qapalılığı və ya açıqlığı – yerləşdiyi məkandan və qabarıqlarından, eləcə də ətraf tikililərin xarakterindən asılı idi.

Lakin Duma qəsnıları fon der Nonneyə meydanların ölçülərini və sayını artırmağı təklif etmişdilər, belə ki, plana görə onlar "balaca" idilər. Qəsnıların belə bir "yaradıcı" iştirakı nəticəsində Bakının layihələşdirilən hissələrində aydın ifadə edilmiş təyinatı olmayan və əvvəlcədən ətraf tikililərin fəza strukturunda fəaliyyətsizliyə məhkum olan çox böyük meydanlar peyda olmuşdu.

A.P.İvanitski məhz bu barədə yazarkən, "böyüdülmüş ölçüləri səbəbincə boş yer olaraq qalmaq məhkum olan çox böyük bazar meydanlarının sistemsiz bir şəkildə yerləşməsi"ndən gileylənirdi [144, s.36].

Fon der Nonne geniş və enli bulvarlar şəklində çox sayda yaşıl məkanların yerləşdirilməsini nəzərdə tuturdu ki, bu da o vaxtlar onların şəhər hüdudlarında görünməsinin reallığına inanma-

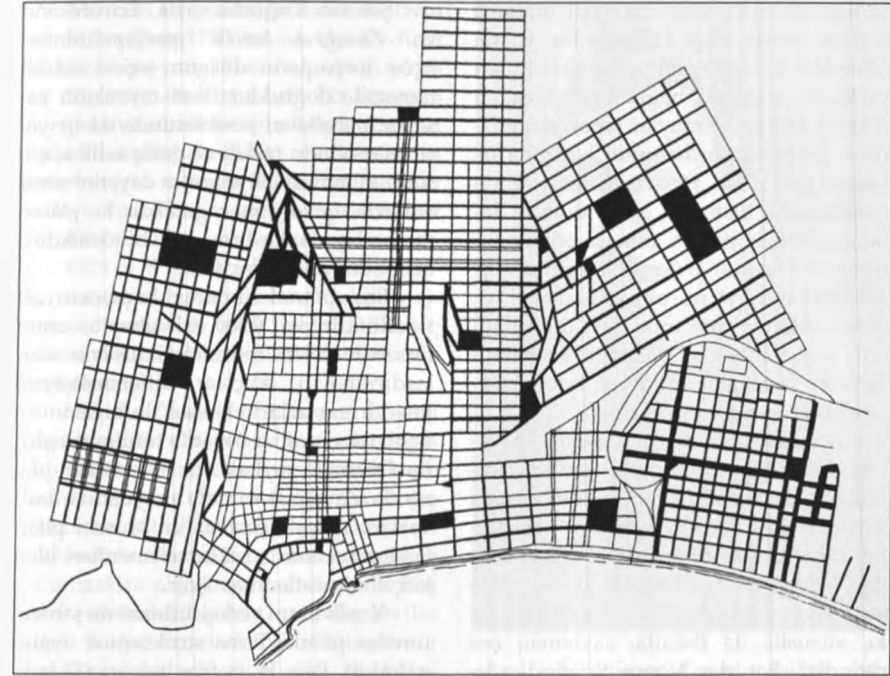

Bakı ərazisinin genişləndirilmə sxemi. XIX əsrin sonu (Ş. S. Fətullayevə görə).

yan Şəhər Duması qəsnılarında şəkkak münasibət doğurmuşdu.

"Bakı şəhərinin yenidən planlaşdırılması" məqaləsinin müəllifi Y.Livşits yazırdı ki, "bu bulvarların eni 60-140 sajen (128-dən 298,6 metrə qədər) ölçüsündə layihələşdirilmişdir. Əgər hətta inanılmaz məsrəflər hesabına bu bulvarların praktikda yaradılması həyata keçirilsə belə, açıq söyləmək lazımdır ki, buna heç bir mülahizə ilə haqq qazandırılma bilməz" [180, s.41].

Məqalə müəllifinin proqnozu şəhərin şimal hissəsini kəşib keçən və effektiv küləkdən qoruyucu zolaq olan bulvarın möhtəşəm yaşıllığı ilə təkzib edilir. Fon der Nonne tərəfindən meridional istiqamətdə nəzərdə tutulan və yuxarıda təsvir edilən bulvarla kəşisən digər bulvar S.Vurğun küçəsi boyunca yaşıl zolağa çevrilmişdir. Yeni məskun

zonanın mərkəzində böyük uzunluqda geniş bulvarların planlaşdırmağa daxil edilməsi fon der Nonnenin layihəsinin ən üstün tərəfi idi. A.P.İvanitski sonralar məhz bundan faydalanmışdı. 1898-ci il planını yüksək qiymətləndirərək, yazırdı ki, "heç vaxt su kəməri olmayan və kəhrizdən, sistemdən və dəniz suyunu şirinləşdirici qurğulardan istifadə edən Bakı üçün bu göstəriş (bulvarın salınması – Ş.F.) cəsarətli, eyni zamanda zəruri bir qərar idi" [144, s.38].

Fon der Nonne bu problemi həll etməyə çalışmış və şəhərin baş plan layihəsində yaşıl massivi bu cənub şəhərinin əhalisi üçün istirahət və əyləncə yeri olan böyük bir park kimi təklif etmişdi. Özəlliklə yay aylarında, yaşıllığın olmaması və güclü xəzri (şimal) küləklərinin yaşayış üçün əlverişsiz zonaya çevirdi-

yi Bakının məhz belə bir yaşıl massivə ehtiyacı vardı. Əsas etibarilə bu, yayda şəhərdən kənara çıxmaq və yaşadıkları yerlərdən aralıdakı bağlara və bağçalara getmək imkanı olmayan əmək adamlarının çoxminlik ordusunun həyatına öz təsirini göstərirdi. Yaşayış məhəllələrinin mərkəzində hamının gəlib dincələ biləcəyi ictimai parkın olması böyük bir məskun ərazinin mikroiqliminin dəyişməsində müsbət rol oynamış olardı. O, eyni zamanda mexaniki şəkildə bölünmüş məhəllələrin planlaşdırma strukturuna iri şəhərsalma miqyaslı kompozisiya elementii əlavə etmiş olardı.

İvanitski fon der Nonnenin ideyalarından və onun Duma qəsnarı tərəfindən dəstəklənməyən təkliflərindən xəbərdar deyildi. Qlasnlardan biri parkın sahəsini şəhərin bütün hissələri üzrə paylaşdırmağı təklif edirdi, çünki “plan üzrə layihələşdirilən belə böyük bir parkı, xüsusilə də Bakıda, saxlamaq çox çətinidir”. Fon der Nonne tərəfindən layihələşdirilən bulvarların ümumi sahəsi yekunda 100 hektardan çox təşkil edirdi; onun 22 hektarı Dağüstü yaylanın payına düşürdü, qalan sahələr bir-biri ilə kəşişən bulvarlar arasında paylanmışdı.

Fon der Nonnenin planın tərtibinə birtərəfli yanaşdığına görə qınayan bəzi müasirləri hesab edirdilər ki, yenidən planlaşdırılan ərazilərdə böyük meydanlar və iri yaşıl massivlər nəzərdə tutmaqla, o, şəhərin artıq mövcud hissələrində “heç olmasa gələcəkdə əkiləcək ağaclar üçün bir neçə yer” ayırmağa lüzum görməmişdi [180, s.41]. Bəllidir ki, fon der Nonne şəhərin planlaşdırılması ilə məşğul olduğu dönmədə mövcud məhəllələrin hüdunda və mərkəzi hissələrdə boş sahələr yox idi və üç- və dörd mərtəbəli evlərdən ibarət sıx tikilmiş məhəllələrin torpağını bağ, küçə bağçası və meydan üçün satın almağa şəhərin real imkanları yox idi.

Şəhərin Dağüstü yayla, Ermənəkənd və Zavağzal tərəfə genişləndirilməsi üçün torpaqların düzgün seçimi özünü tamamilə doğruldur. Yeni rayonların yaşayış məhəllələri strukturunda da iri yaşıl massivlərin təşkili və geniş sahil küçəsinin salınması ideyalarının dəyərini etiraf etməklə, qeyd etmək gərəkdir ki, planın memarlıq-planlaşdırma həlli bütövlükdə o qədər də yüksək deyildi.

Baş planın ümumi kompozisiyası təsadüfidir və yaxşı işlənməyib, onun tərkib hissələri mövcud tikilişlərlə razılaşdırılmayıb, küçələr differensiasiyası yoxdur, rayonların bir-biri ilə bağlanması üçün magistrallar nəzərdə tutulmamışdır; nə Dağüstü yaylada, nə Ermənəkənddə, nə də Zavağzal səmtdə meydan və bulvarlara aparıb çıxaran və onların planlaşdırılmasının struktur elementləri olan küçələr işarələnməmişdir.

Yaşılıqların yerləşdirilməsi də şəhərin ümumi planlaşdırma strukturuna uyğun gəlmirdi. Belə ki, Sofiya bulvarı (32 hektar) Dağüstü yaylanın cənub sərhədində və yaşayış məhəllələrinin əsas kütləsindən xeyli aralı (3 km-ə qədər) yerləşirdi. Aleksandrovsq bulvarının əlverişli mövqedə olmasına baxmayaraq (Bakı amfiteatrının şimal kənarında), onun planı tam halda işlənməmişdi. Aleksandrovsq bulvarı ilə kəşişən və geniş zolaq şəklində mövcud məhəllələr rayonunun sərhədlərinə daxil olan Staroselsk bulvarının yerləşməsi də təəccüb doğurur. Onun planı da tam halda işlənmədi. Buna baxmayaraq, fon der Nonnenin planı “irəliyə doğru böyük addım idi” [144, s.38]. Onun ideyasının əsasını müsbət planlaşdırma həlli təşkil edirdi. Bütün çatışmazlıqlarına baxmayaraq, bu plan M.H.Hacinskinin planı və 1920-ci illərdə A.P.İvanitski tərəfindən işlənilən hazırlanan Bakının baş planı da daxil olmaqla, şəhərin sonrakı planlaşdırma işləri üçün zəmin rolunu oynamışdır.

Mövcud və planlaşdırılan hissələrin sahəsi təqribən 1750 hektar təşkil edirdi ki, bunun da yarısı yeni rayonların payına düşürdü. Ərazinin belə bir böyümə perspektivi əhalinin çox böyük artımı ilə şərtlənirdi. Bakı şəhəri əhalinin artım tempinə görə 1910-cu ildə Paris, London və Nyu-York kimi iri sənaye mərkəzlərini geridə qoyurdu.

1878-ci il planı ilə müqayisədə şəhər torpaqlarının sərhədləri irəliddə mənimənilməli olan 5000 hektardan artıq sahəni də özünə birləşdirərək, daha da genişlənməmişdi.

Fon der Nonnenin planının həyata keçirilməsinin ilk günlərindən başlayaraq, Dumada və təfsilatlı şəkildə işlənilən hazırlanmayan materialların yoxluğu səbəbincə çətinliklərlə qarşılaşan şəhər mühəndisləri arasında daimi mübahisə və müzakirə obyektinə çevrilmişdir. Baş plan üzərindəki bütün sonrakı layihə işləri “kağız üzərində” layihələşdirmə xarakteri daşıyırdı, mühəndis M.H.Hacinskinin sonrakı redaksiyasında fon der Nonnenin planı isə uzun müddət Bakıda tikilişlərin tənzimlənməsi üzrə yeganə sənəd olaraq qalmaqda idi.

XIX-XX əsrlərin qovşağında Bakı böyük və kifayət qədər abad şəhər hesab edilir, burada intensiv ticarət gedir, işgüzar həyat qaynayır. Şəhərin tikilişləri Bakı amfiteatrının bütün terrasları boyunca yuxarıya doğru uzanır, Bakı öz yastı damlı iki- və üçmərtəbəli evlərin fonunda İçəri şəhər minarələrinin vertikalı ilə İstanbul, Tır, Sidon, Əlcəzair, İzmiri xatırladırdı.

Bakının mərkəzində passajların, iri mağazaların, mehmanxanaların, məşhur ticarət-sənaye şirkətlərinin və özəl bankların olduğu yaraşığı küçələr yerləşirdi. Yerli milyonçuların sarayları, varlı-hallı tacirlərin imarətləri, teatrlar, klublar, təhsil müəssisələri, möhtəşəm evlər ilə



Mühəndis Məmməd Həsən Hacinski (1875-1931).

gözəl sahil küçəsi, Xəzərin dalğalarında üzən minlərlə gəmi, konkaların arasıkəsilməz səsi, ora-bura vurnuxan piyadalar - bütün bunlar şəhərin simasına bir özünəməxsusluq verirdi [246, s.276]. Bakı şəhərinin ümumi bədii silüetinə İçəri-Şəhərin hüduklarından kənarında amfiteatrın müxtəlif hissələrində yerləşən dini qurumların vertikalı öz möhrünü vururdu.

Şəhərin ucqarlarına gəldikdə, onların tikilişi və abadlığı o qədər də cəlbedici deyildi. Şəhərin keçmiş epidemiyə ocaqları olmuş və bərbad halda olan bu hissələrinin yaxınlığı zənginlər yaşayan mərkəzi məhəllələrin sakinlərinə öz mənfi təsirini göstərə bilirdi ki, bu da Dumada qaçılmaz olaraq narahatlıq doğururdu. İçəri-Şəhərin bərbad hissəsini sıxlaşdırmaq çoxdan tələb olunurdu. Qaladakı yaşayış evlərinin əksəriyyəti uçq-sökük olduğundan onların əsaslı təmiri və ya yerində yenilərinin tikilməsi nə-

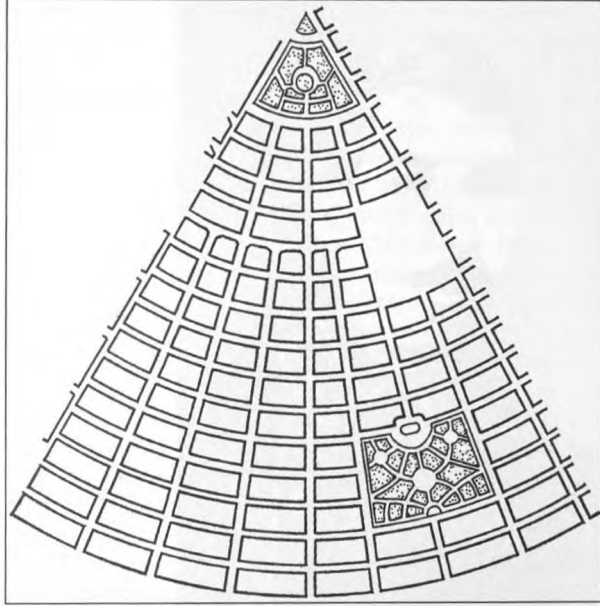

"Yelpik" layihəsi.
Baş plan. Mühəndis
M.H.Hacinski.
1908-ci il.

zərdə tutulmurdu, sakinlərin isə şəhərin digər rayonlarında yeni evlərin tikintisi üçün vəsaitləri yox idi. Duma 13 oktyabr 1900-cü il tarixində əsasən qalanın və şəhərin yoxsul sakinləri üçün Müsəlman qəsəbəsinin yaradılması haqda qərar qəbul etdi [345].

Qəsəbəni fon der Nonnenin planında göstərilən yerdə - nəzərdə tutulan Staroselsk və Aleksandrovsk bulvarlarının kəsişməsindən başlayaraq oradan şərqə doğru uzanan yerdə yaratmaq nəzərdə tutulmuşdu. Burada tikinti işlərini aparınlar üçün güzəştli şərtlər torpaq sahələrinə xeyli tələbat doğurdu.

Əhalinin, əsasən də gəlmə əhalinin sərbəst şəhər torpaqlarında özbaşına hərəkətlərinə mane olmaq məqsədi ilə şəhər idarəsi ümumşəhər planlaşdırma strukturunun bir hissəsini təşkil edən qəsəbələrin - Müsəlman, Erməni, Moloکان qəsəbələrinin - tikintisini tətbiq edirdi. Qəsəbələr sistemi boş torpaqların tu-

tulması yolunda maneəyə çevrildi, şəhər mütəşəkkil ərazi əldə etdi, icarəçilərdən isə şəhər xəzinəsinə müəyyən qədər vəsait daxil olurdu. Bununla bağlı olaraq şəhər idarəsi Aleksandrovsk və Moskovsk bulvarlarının sərhədində təqribən 200 hektarı əhatə edən ərazidə "Noviy posyolok" adlanan yeni bir qəsəbə salmaq qərarına gəldi. Onun planlaşdırması şəhər idarəsinin üzvləri arasında fikir ayrılığına səbəb oldu və Yeni qəsəbənin layihəsi üçün daxili müsabiqə elan edildi. Planlaşdırmanın iki variantı təqdim edilmişdi: şəhər idarəsinin üzvü D.İ.Ovsyaniko-Kulikovski tərəfindən tərtib edilən birinci variantda Qara şəhərin məhəllələrə bölünməsinə xatırladan 64 m enində və uzununda məhəllələrlə nizamlı planlaşdırma təklif edilirdi; ikinci variant şəhər idarəsinin tikinti şöbəsinin müdiri mühəndis M.H.Hacinski tərəfindən təqdim edilmişdi. Müəllif yelpikşəkilli planlaşdırma sistemini təklif etmişdi.

Müəllif planlaşdırmanın düzgün sxemini təklif edirdi. Bu sistemə əsasən küçələr Parisdə Ulduzlar meydanında və ya Vyanada Ringstrasse meydanında olduğu kimi günəş şüaları şəklində ayrılırdılar.

Planlaşdırmanın bu sayaq variantı fon der Nonnenin planında da mövcud idi. Həmin planda Moskovsk bulvarı Aleksandrovsk bulvarının davamı kimi gələcək qəsəbənin təbii sərhədi rolunu oynayırdı, lakin bulvar Ermənikənd və Yeni qəsəbənin yerləşdiyi məkan ilə iti bucaq əmələ gətirərək istiqaməti dəyişirdi. Baş planın bu hissəsi fon der Nonne tərəfindən işlənməmişdi ki, bu da şübhəsiz, Hacinskiyə şəhərsalma tarixində yaxşı məlum olan planlaşdırma metodundan istifadəyə təhrik edirdi. Onun Yeni qəsəbəni planlaşdırma layihəsi qəbul edildi.

Qəsəbənin "Yelpik" adlandırılan planlaşdırması şəhərin ümumi planlaşdırması ilə bağlanmışdı. Hacinski layihəyə həyatın

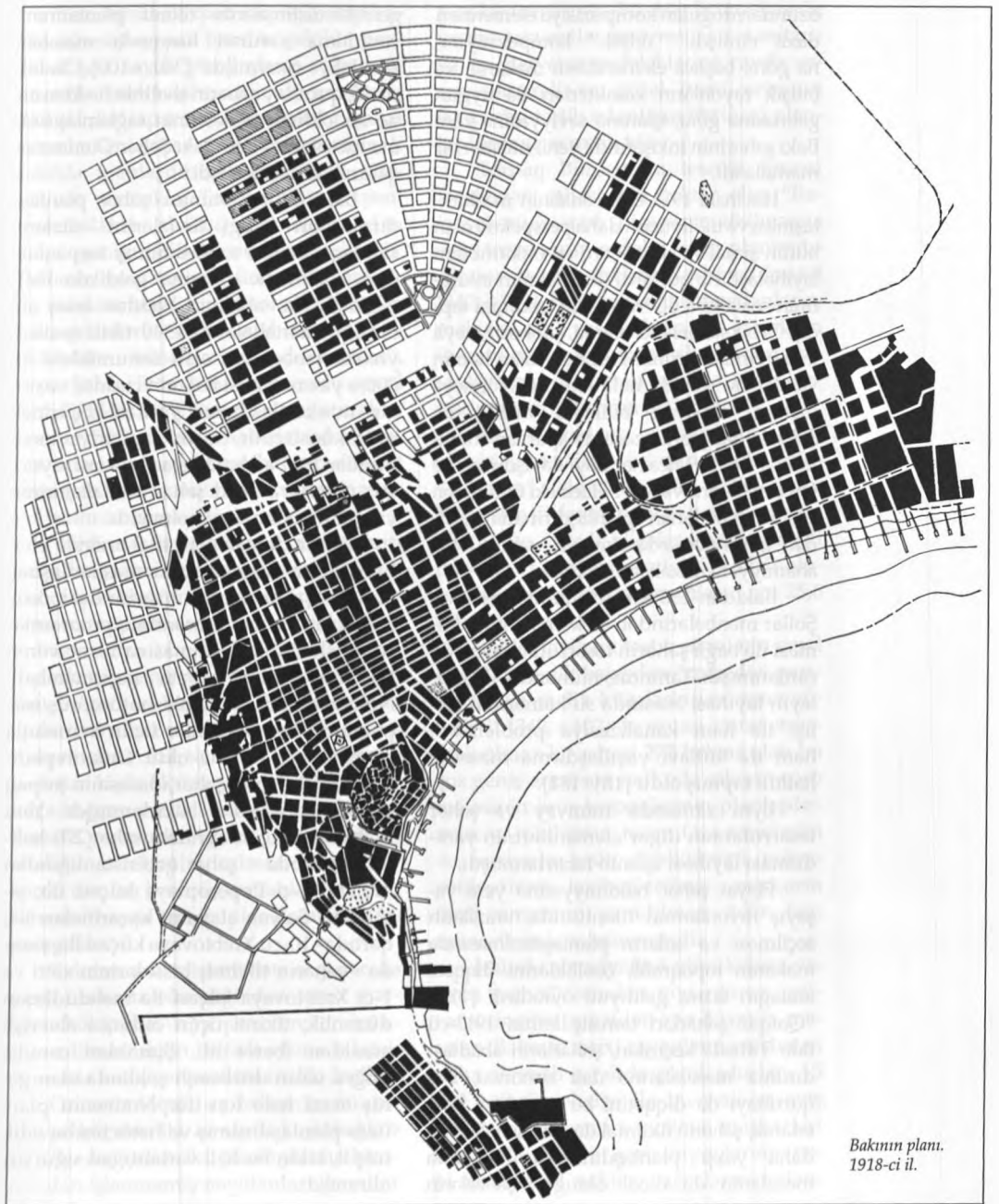

Bakının planı.
1918-ci il.

özündən doğulan kompozisiya elementləri daxil etmişdi. “Yelpik” kompozisiyasına görə, başlıca elementlərin məkanın və bitişik rayonların xarakterləri ilə uyğun gəlməsinə görə, işlənmə səviyyəsinə görə Bakı şəhərinin inkişafında yeni, müsbət bir mərhələ idi.

Hacinski 1911-ci ilə əhalinin məskunlaşması və tikiliş üçün daha perspektiv olan bütün şimal və şimal-şərq rayonlarını tam layihələşdirib qurtardı (bu, Bakının inkişafının sosializm dövründə də təsdiqini tapdı). O, bir şəhərsalıcı olaraq, şübhəsiz, xeyli irəli getmişdi, çünki Hacinski artıq həmin vaxtlar bu sahədə hələ fon der Nonneyə məlum olmayan biliklərə malik idi. Şəhərin baş planı üzərində aparılan sonrakı işlər mahiyyətcə heç nəyi dəyişdirmir və fon der Nonne və M.H.Hacinski tərəfindən işlənilib hazırlanan planlaşdırmanın vəhdəti qorunub saxlanılmaqla, yalnız lokal əhəmiyyətli düzəlişlər edilirdi.

Bakıdan 190 km uzaqlıqda yerləşən Şollar mənbələrindən su kəmərinin çəkilməsi ilə bağlı şəhərin təsərrüfat həyatı da canlanmışdı. Tanınmış mühəndis V.Lindleyin layihəsi əsasında su kəmərinin açılışı ilə həm kanalizasiya problemləri, həm də kütləvi yaşıllaşdırma məsələsi həllini tapmış oldu [181, 182].

Eyni zamanda tramvay və şəhər təsərrüfatının digər elementlərinin yarıdılması layihəsi işlənilib hazırlanmışdı.

Həyat şəhər hakimiyyətinə yeni yaşayış rayonlarının tikintisində, ərazilərin seçilməsi və onların planlaşdırılmasında məkanın topoqrafik özəlliklərini diqqətə almağın lazım gəldiyini öyrədirdi [119]. “Qafqaz şəhərləri təmsilçilərinin 1913-cü ildə Tiflisdə keçirilən, şəhərlərin abadlaşdırılma məsələlərinə dair sonuncu, 2-ci qurultayı da diqqətini bu məsələyə həsr edərək, şəhərin tikilməkdə olan sahələrinin daha yaxşı planlaşdırılması haqqında məsələnin də daxil olduğu “şəhərlərin

genişləndirilməsinin tikinti planlarının” yaradılma zərurəti haqqında məsələni gündəliyə çıxarmışdı” [340, s.100]. Ola bilsin ki, qurultay şəhərin əhalinin həddən artıq sıx olduğu hissələrinin sağlamlaşdırılma məsələsinə dair Bakı Şəhər Dumasının qərarını tezləşdirmişdi.

Bakı Şəhər Duması şəhər planlaşdırmasının “Avgi tövlələrini” nizama salmaq, əhalini zəbt edilmiş torpaqlardan köçürmək qərarına gəldikdə bəlli olmuşdu ki, əhalinin həddən artıq sıx olduğu məhəllələrdə 1340 tikili (əsasən yoxsul təbəqədən olan ümumilikdə 10 000-ə yaxın əhalisi ilə) mövcuddur və onları məskunlaşdıqları yerdən köçürmək mümkünsüzdür, lakin sanitariya baxımından bərdad halda olan bu kimi rayonları planlı və abad şəhər məhəllələrinin yanında saxlamaq da olmazdı.

Duma demək olar 40 il ərzində əhalinin kasıb təbəqələrinin məskunlaşmış olduğu şəhərin qərb hissəsindəki örüş torpaqlarının mənimlənmə proqramlarının işlənilib hazırlanmasına rəvac verən heç bir tədbir həyata keçirməmişdi. Nəhayət, qərb səmtdəki bütün örüş torpaqlarını bu məqsədlər üçün ayırmaqla problem həll edilmiş oldu. Onların planlaşdırma layihəsi şəhər idarəsinin torpaq bürosu tərəfindən hazırlanmışdı. Yeni məhəllələr üçün ayrılmış sahə (270 hektar) cənubda – şəhər qəbiristanlığından aralıda, 1-ci Popereçnaya küçəsi ilə; şimalda - Salyan alayının kazarmaları ilə; qərbdə - 10-cu Xrebtovaya küçəsi ilə, şərqdə - şəhərin tikilmiş hissələrinin xətti və 1-ci Xrebtovaya küçəsi ilə məhdudlaşan düzənlik, tikinti üçün olduqca əlverişli ərazidən ibarət idi. Şimaldan cənuba doğru uzun düzbucaqlı şəklində olan geniş ərazi hələ fon der Nonnenin planı üzrə planlaşdırılmış və hətta təsdiq edilmişdi, lakin bu həll variantı çox uğursuz alınmışdı.

Yeni layihə ilə qərb torpaqlarının bütün sahəsi boyunca bərabər şəkildə paylanan çox sayda yaşıllıqların salınması nəzərdə tutulmuşdu; azölçülü sahələrdə tikinti işləri aparmağa yoxsulların gücü çatardı. Yeni şəhər rayonlarının səmərəli şəkildə planlaşdırılmasına böyük əhəmiyyət verməklə, Torpaq Bürosu yeni məhəllələrdə abadiq elementlərindən daha geniş istifadə etməyə çalışırdı. “Müasir sanitariyanın ümumi tələblərinə əsaslanmaqla, bu məsələnin düzgün həlli şəhərlərin sağlamlaşdırılması üzrə tədbirlərin bünövrəsində durmalıdır”, deyərək Şəhər Dumasına məruzədə qeyd edilirdi [340, s.97]. Bundan çıxış etməklə, Torpaq Bürosu yeni məhəllələrdə Bakının mərkəzi rayonlarında qararlaşmış əlverişsiz həyat şəraitinin təkrarlanmasını yolverilməz hesab edirdi.

Böyümənin və inkişafın tarixi şəraiti üzündən şəhərin en dairəsi istiqamətində Verxnaya Naqornaya küçəsindən başlayaraq vəğzala qədər, şimalda isə Kolyubakinskaya küçəsindən Şamaxinkaya qədərki çox geniş ərazidə yalnız bir meydan – görkəmsiz binaların əhatəsində Quba meydanı və Krasnovodskaya və Kamenistaya küçələrinin kəsişməsində yerləşən kiçik ölçüdə (600 kv.m) Bağırov küçə bağçası vardı. Əhalinin əsas kütləsi burada yaşayırdı. Aydın görünürdü ki, əhalinin məskunlaşdırılması üçün nəzərdə tutulan bu örüş torpaqlarının yeni sahəsini başqa tərzdə planlaşdırmaq lazımdır.

Bakının şəhər təsərrüfatı o qədər də yaxşı nizamda olmadığından tarixi mərkəzin kökündən və ya qismən rekonstruksiya edilməsi üçün istifadə oluna biləcək dərəcədə maliyyə vəsaitinə malik deyildi.

Onun darısqal, heç də həmişə düz olmayan küçələri ilə, az sayda kiçik bağları və küçə bağçaları ilə, planlaşdırma baxımından işlənməmiş meydanları ilə şəhər

planlaşdırmasının bu mənfi tərəfləri öz yerini tamamilə yeni, müasir sanitariya və gigiyenanın tələblərinə cavab verən səmərəli və gözəl (yeni rayonun layihəsini tərtib edənlərin fikrincə) planlaşdırma verməli idi.

Torpaq Bürosunun texniki hissəsi tərəfindən sahəsi 273 hektar olan “Bakı şəhərinin qərb hissəsinin tikilməmiş örüş torpaqlarının daha yaxşı planlaşdırılması”nın iki variantı təklif edilmişdi [342, s.101]. Hər iki variant, meydanların, məhəllələrin, yaşıllıqların və küçələrin ümumi normativ göstəricilərini qoruyub saxlayaraq, diametral şəkildə əks planlaşdırma strukturuna malik idi.

Birinci variant - küçələrin radial yerləşməsi ilə - öz quruluşuna görə “Yelpiyin” ikiqat təsvirini xatırladırdı. Küçələrin differensiasiyası yox idi, nə magistral, nə də adi küçələr işarətlənmişdi (baxmayaraq prinsipcə bunlar tələb olunurdu); layihəyə əsasən onların eni 25,6 m təşkil etməli idi.

Lakin, layihəni tərtib edənlərin qeyd etdiyi kimi, ilk baxışdan “cəlbedici perspektivaya malik küçələrin yerləşmə gözəlliyi” [342, s.102] ilə yanaşı, etiraf etməmək olmaz ki, sahəsi 273 hektar olan bu çox geniş ərazi son nəticədə şəhərin qərb hissəsinin örüş torpaqlarının planlaşdırılması və tikilişinin həcm-fəza tərəflərini və memarlıq-bədii özəlliklərini müəyyənləşdirən inzibati-ictimai mərkəzin fərdi simasının yaradılması üçün tam münasib hala salınmamışdı.

Mürəkkəb relyefinə görə köhnə yaşayış məhəllələrindən qoparılmış, işgüzar və inzibati ərazidən ayrı düşmüş, məsələn, Bakının tarixi rayonlarına nisbətən daha əlverişli şəraitdə planlaşdırılan, 15 000 nəfərlik əhalisi ilə bu yeni yaşayış rayonun öz ticarət və ictimai mərkəzləri olmalı idi. Şəhərin qərb torpaqlarının yeni məhəllələri və küçə bağçalarının plan-

laşdırmasının simmetrik kompozisiyası ictimai mərkəzin yerinin önünü tamamilə tutmuşdu.

Beləliklə, layihə müəllifləri şəhərin planlaşdırma strukturunda formalaşmış məhəllələrin geniş ərazisində kiçik Quba meydanı və Bağirov küçə bağçasının yerləşməsi kimi mövcud vəziyyəti məntiqi surətdə tənqid edərkən, yeni rayonun özləri tərəfindən hazırlanan planlaşdırmasında, ola bilsin, başqa bir şəhərsalma həll tələb edə bilən inzibati-ictimai özəyi gözdən qaçırmışdılar. İctimai meydanların və ayın qurmalarının yeri də işarətlənməmişdi, baxmayaraq ki, məhəllələrin strukturunda onlar mütləq yerləşdirilməli idi.

Digər bir variantda planlaşdırma daha ciddi və rəşional görünürdü; o, üç sıra paralel bulvar və küçə bağçalarını əhatə edən və kəşisən küçə və məhəllələrin düzbucaqlı şəbəkəsinə əsaslanmışdı. Onların kəşimlərinə ellips formalı küçə bağçaları yerləşirdi. Beləliklə, üç ovalşəkilli küçə bağçası yaşayış rayonunu təşkil edən üç yaşayış kompleksinin bir növ mərkəzi idi. Bu variantın müəllifləri layihələşdirilən rayonun 273 hektarlıq ümumi sahəsindən yaşıllaşdırma üçün demək olar 50 hektar ayırmışdılar. Şərq və qərb sərhədləri bulvar şəklində layihələşdirilmişdi. Məhəllələrin şəhər səmtə yönələn köndələn oxlarında küçə bağçaları nəzərdə tutulmuşdu. Onların ritmi yaşayış rayonunun bu hissəsinin şəhərsalma önəmini vurğulayırdı.

Lakin gözdən keçirilən bu variantda da ictimai və işgüzar mərkəzlərin yerləri yox idi. Yeni məhəllələrin ictimai təyinatlı bol yaşıllıqlar ilə (bütün sahənin 1/5 hissəsindən bir qədər az) planlaşdırma layihəsinin hər iki variantı belə bir fikir doğurur ki, layihələrin müəllifləri E.Hovardın XX yüzilin əvvəllərində geniş yayılan şəhər-bağ ideyasından istifadə etmişlər [102, s.155].

Bu layihələrin müəllifləri yaşıllaşdırmağa münasibətdə öriş torpaqlarının (900 hektar) planlaşdırma işləri ilə məşğul olan, burada 100 hektara (1/9 hissə) yaxın sahəni enli bulvarlar şəklində yaşıllıqların salınmasına ayıran fon der Nonne ilə müqayisədə daha irəli getmişdilər. Yeni layihələrin tərtibçiləri qeyd edirdilər ki, Dağüstü rayonun (Çəmbəkənd və qəsəbələrə birlikdə) əlverişli iqlim və topoqrafik şəraitinə görə böyük gələcəyi var və oraların düzəldilməsinə çəkilən bütün xərclər artıqlaması ilə şəhər xəzinəsinə qayıdacaqdır. Layihələrdə cəlbədicə olan o dönmə üçün novator əsaslarda yeni yaşayış rayonunun rəşional tikilişlər şəklində yaradılmasına dair vəzifələrin genişliyi idi.

Torpaq Bürosu hesab edirdi ki, sahələr tikinti işlərini görənlərə təqdim edilməzdən əvvəl ərazinin mühəndis hazırlığını aparmaq; küçələrin xəritədə çəkilişi və döşənməsi, kanalizasiya, işıqlandırma sisteminin qurulması, su kəmərinin çəkilişi və s. zəruridir. Böyük sahələrin bu kimi mütərəqqi metodlarla mənimənilməsi Bakı üçün tamamilə yeni bir təzahür idi. Azərbaycan şəhərlərində bu metodun tətbiqi də maliyyə məhdudiyəti üzündən hələlik real şəkilə mümkün deyildi.

Yaşayış massivlərinin layihələşdirilməsi və ərazinin tikilməzdən əvvəl ilkin mühəndis hazırlığının həyata keçirilməsi - Azərbaycanın kapitalist şəhərsalma tarixində olduqca mühüm səhifədir. Bu səmərəli metodu düzgün dərk edən və qiymətləndirən Torpaq Bürosunun faydalı təklifi, şübhəsizi, müsbət təzahür idi.

Rusiyada fevral burjuva inqilabı coşqun ictimai və siyasi həyata cəlb olunan şəhərin bir çox abadlaşdırma məsələlərinin həllini təxirə salmağa məcbur etdi. Çar dövlət idarələrinin nəzarətindən xilas olan müxtəlif ictimai təşkilatlar şəhərin ümumi təsərrüfat səviyyəsinin və abadlıq

işlərinin yaxşılaşdırılmasına dair geniş və əhatəli proqramlarla çıxış edirdilər.

Ucqrarların böyüməsinin həyət şəraiti, yüksək mənzil haqqı Bakı bələdiyyəsinin daimi problemlərindən idi. İctimai təşkilatlardan birinin proqramında qəti şəkilə tələb edilirdi: "bu ucqrarların buxovlarını ləngimədən açmaq, iştrakçıların ən güzəştli şərtlərlə seçilib ayrılması, mənzil kooperativlərinin həvəsləndirilməsi, kollektivlik qaydasında şəxsi şəhər evlərinin tikilməsi, onlara yol salınması, su kəməri və işıqlandırma sisteminin qurulması - şəhərin qarşısında duran ən yaxın məsələlərdir" [368].

Ucqrarlar tramvay yolunun çəkilməsi, səkilərin salınması və küçələrin döşənməsi haqqında məsələlərin həllində başlıca yer tuturdu. Bakı şəhərinin ümumi abadlaşdırılma səviyyəsinin qaldırılması ideyasını inkişaf etdirərək, geniş miqyasda ictimai bağlar və bulvarlar salınması, Xalq evi, İctimai kitabxana, mehmanxanalar, üstüörtülü bazarlar kimi vacib mədəni-məişət qurumları və digər obyektlərin ucaldılması təklif olunurdu.

Siyasi gərginliyin artdığı bir şəraitdə Bakıda Petroqrada şəhərlər-bağlar cəmiyyətinin şöbəsini yaratmaq ideyası ortaya atıldı ki, bu da yerli həyat şəraitini yaxşılaşdırmaq məqsədi güdürdü [360]. Cəmiyyətin təsis edilməsinin təşəbbüsçüləri etiraf edirdilər ki, hərbi dövr şəraitində evtikmə əzalmışdır, lakin müharibə bitdikdən sonra bu iş şəhərin tikilişində aparıcı yer tutmalıdır. Bunun üçün kütləvi tikintini rəşional qaydalarla, təkcə kooperativ tikinti əsasında deyil, eləcə də şəhərsalmanın tam islahatları aparılmasını tələb edən plan əsasında aparmaq gərəkdir.

E.Hovardın 1898-ci ildə işıq üzə gərən kitabı Avropada şəhər-bağlar ideyasının inkişafına böyük təsir göstərmiş və

buna dair rus dilində nəşrlərin üzə çıxmasına səbəb olmuşdu. V.Dadonovun "Siyasətsiz sosializm. İndiki zamanda gələcəyin şəhərləri" (M., 1913), B.Knatsın "Şəhərlər-bağlar", Q.Kovalskinin "Böyük şəhər və şəhər-bağlar" (Kiyev, 1916) və s. kimi əsərlər işıq üzə gördü.

Cəmiyyətin Bakı şöbəsinin təşəbbüsçüləri məhz E.Hovardın "Gələcəyin şəhəri" kitabının başlıca müddəalarına isnad edirdilər. E.Hovardın əsas tezi - "yalnız planlaşdırma görə, küçə bağlarının bolluğuna görə, ictimai təyinatı olan binaların məqsədyönlü şəkilə yerləşdirilməsinə... görə deyil, eləcə də yaşayışın ucuzluğuna görə idealdır..." [177].

Cəmiyyətə üzv qrupun fəaliyyəti 1920-ci illərdə Abşeronda şəhər-bağların yaradılmasına öz təsirini göstərmişdir [339]. Hovardın ideyası 7 fevral 1919-cu ildə "Yeni Şirvan" cəmiyyətini yaradaraq ona sədrlik edən Bakı şəhərinin baş məman Zivər bəy Əhmədbəyovun işlərində də öz əksini tapmışdır [311]. Cəmiyyətin məqsədi - vətəndaş müharibəsi illərində dağıdılan Şamaxı şəhərinin mütərəqqi şəhərsalma prinsiplərinə əsaslanaraq bərpa-sına və onun şəhər-bağa çevrilməsinə kömək etmək idi.

Mülki mühəndis Ömər bəy Abuyev 1917-ci ildə yerli mətbuatda Azərbaycan memarlığının şah əsəri olan Şirvanşahlar sarayı kompleksinin müdafiəsinə dair mükəmməl bir məqalə ilə çıxış etmişdi [5]. İstisnasız olaraq sənəddə məlumatlara əsaslanaraq, müəllif onları bütün inqilabına qədər təhlil etmiş və Qafqazın ali hakimiyyətinin təsiri üzündən yarımuçuq halda olan bu görkəmli abidə haqqında təfəsilatlı tarixi material təqdim etmişdi. Abuyev yazırdı ki, onu muzeyə, kitabxanaya çevirməkdən ötrü Bakı dəfələrlə sarayın şəhər özünüidarəsinə verilməsinə çalışmışdı. Yalnız 1917-ci ildə şəhərin saray barədə iddiası uğur qazan-

dı və 22 dekabr 1917-ci il tarixində saray Müsəlman (Azərbaycan - Ş.F.) Arxeoloji Cəmiyyətinin idarəsinə verildi.

Saraya böyük əhəmiyyət verməklə və onun islam incəsənətində tutduğu yeri yüksəyə qaldırmaqla, Abuyev yazırdı ki, "saray, şübhəsiz, həm uzaq tarixi keçmişin abidəsi kimi və milliyyətindən asılı olma- yaraq bütün vətəndaşlar üçün böyük elmi maraq doğuran islam incəsənətinin ən gözəl örnəklərinin qoruyucusu kimi şəhər üçün dəyərli idi, çünki bu gözəl poptalların görünüşü bizim yaddaşımızda Əl-Həmbra sarayının divarlarına həkk olunmuş bu sözləri canlandıracaqdır: "Rəssamın əlləri naxışlara elə məhərətlə bəzək vurmuş- dur ki, sanki gözləriniz qarşısında duran güllərin özüdür" [1].

İncəsənət əsərinin qarşısında vəcdlə baş əymək heç də "daşlaşmış musiqini" sadəcə seyr etmə məqsədi daşıyırdı. Top- lanmış materiallardan sonralar sarayın bərpa işlərində istifadə edilməsi üçün bü- tün varlığı ilə Şirvanşahlar saray komp- leksinin öyrənilməsi və qeyd alınması ilə məşğul olan Abuyev şəhər idarəsinin üzvü mühəndis M.H.Hacinskinin dəstəyi ilə sa- rayın ölçmə işlərinə başlamışdı.

Çətin ölçmə işlərindən sonra (çün- ki saray olduqca bərpad vəziyyətdə idi) Abuyevin etiraf etdiyinə görə, o, "hazır- da sarayın plan və fəsadlarının çertyoj- larının çəkilməsi ilə məşğuldur, odu- ki, bərpa işləri zamanı ... kifayət qədər ma- terial olacaqdır" [5]. Məqələnin sonun- da Abuyev islam incəsənəti ilə maraq- lanan bütün şəxsləri abidələri gələcək nəsillər üçün qoruyub saxlamağa və "İslam incəsənəti abidələrini sevrələrin və qoruyucuların Cəmiyyəti"ni yaratma- ğa çağırırdı. Mühəndis Abuyevin çağır- ışı cəmiyyətdə əks-səda vermişdi. Aka- demik N.Y.Marr "şəhərimizdəki nadir incəsənət incisinin taleyinin ən yaxşı şəkildə həll edilməsinə kömək etməyə

hazır olduğunu" bildirdi. Mülki mühən- dislər Ömər bəy Abuyev və Zivər bəy Əhmədbəyov sonralar "Müsəlman Arxe- oloji Cəmiyyəti" adlanan cəmiyyətin təş- kilatçıları olmuşdular.

XIX əsrin ikinci yarısında peterburq- lu memarlar D.İ.Qrimm və A.M.Pavlinov tərəfindən saray kompleksinin eskiz ölçməindən sonra bərpa işləri üçün Abuyev tərəfindən yerinə yetirilən ölçmə və qrafik materialların hazırlanması ma- hiyyətcə inqilabaqədərki dönmənin Azər- baycan memarlığı tarixində ilk elmi ölç- mə işləri idi.

Şirvanşahlar sarayında ölçmə işlərini sonralar Bakı Şəhər İdarəsi tikinti şöbə- sinin əməkdaşı - 1916-cı ildə Peterburq- dan gəlmiş İsmayıl bəy Nəbi oğlu davam etdirmişdir. Professor V.M.Zummer Nəbi oğlunun işlərini yüksək qiymət- ləndirərək, yazırdı ki, "... sarayın İsmayıl bəy Nəbi oğlu tərəfindən 1918-ci ildə çox nadir elmi vicdanlılıqla yerinə yetirilmiş ölçmələrin indiyə qədər qaralama halın- da olan çertyojlarda qalmasına yalnız təəssüf etmək olar, çünki o vaxt sadə- cə müqayisə ilə müəyyən etmək olardı ki, Pavlinovun məqələsinə əlavə edilən plan və kəsilmələr yalnız təqribi olaraq, "gözəyari" yerinə yetirilmişdir" [143].

Zummer, görünür, Abuyevin yaqın Nəbi oğlunun iştirakı ilə icra etdiyi ölçmələrdən xəbərdar deyildi. Nəbi oğlu Peterburqdan gələnə qədər tanınmış memarların: memarlıq üzrə akademik A.İ.Tamanov və E.İ.Konstantinoviçin köməkçisi kimi çalışmışdı. O, əsasən Ta- manovla işləmiş, iş çertyojları hazırlamış, şablonları, bina hissələrinin fraqment- lərini çəkmış, ölçmə işləri aparmışdır. Tamanov kimi ustad memarın yanında son 7 il ərzində çalışması, şübhəsiz, Pe- terburqun yaşayış və ictimai binalarının inşaatında tikinti işlərinin icra təcübəsi ilə yanaşı Nəbi oğlunun ciddi peşəkar

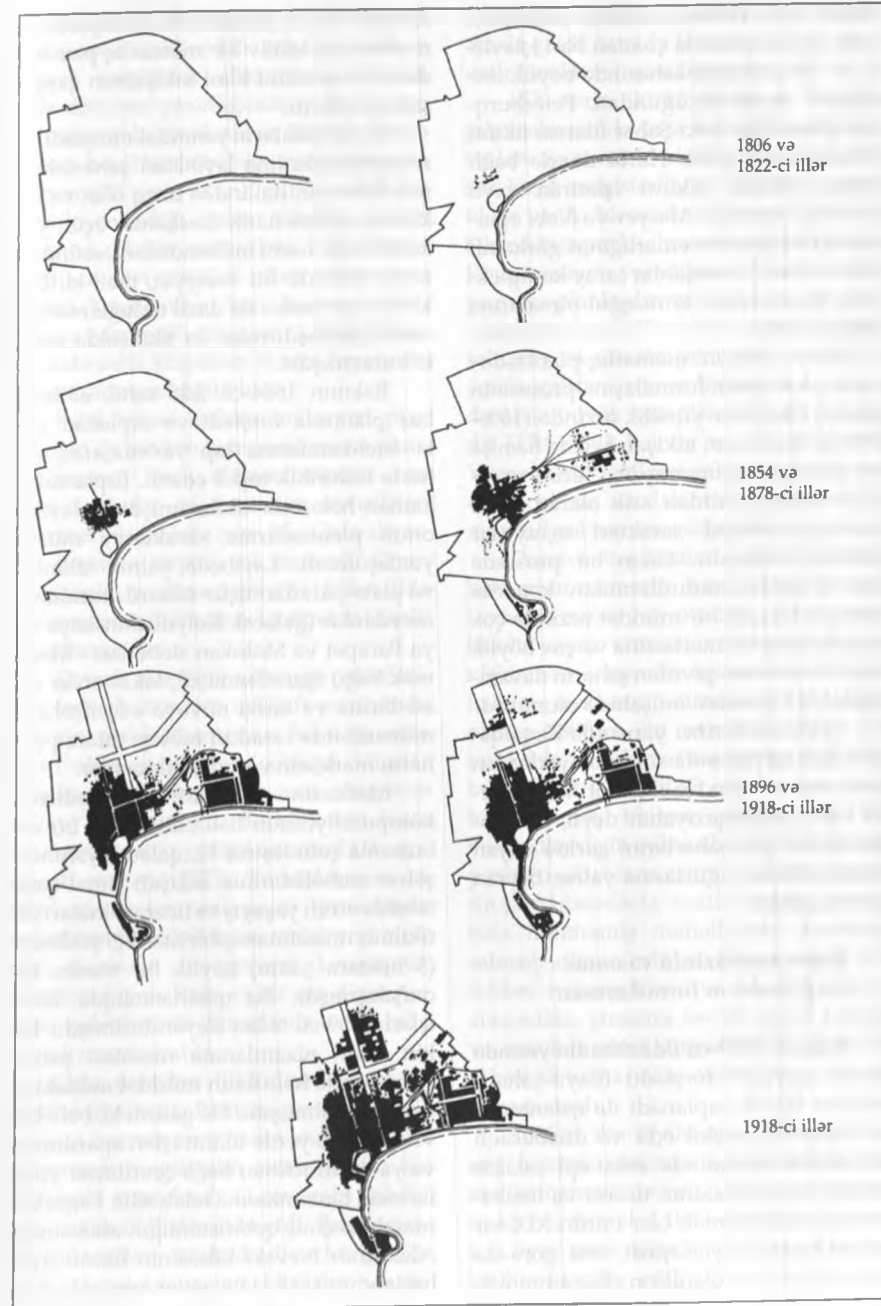

1806-cı ildən 1918-ci il ərzində Bakının inkişafı (Ş.S.Fatullayevə görə).

biliklər əldə etməsinə imkan vermişdir. Nəbi oğlu paytaxtda çoxdan bəri işləyirdi və "tikinti sənəti sahəsində böyük təcürbəyə" malik olduğundan, Peterburqdan gələn kimi Bakı Şəhər İdarəsi tikinti şöbəsində işə girdi. Hərbi dövrlə bağlı olaraq şəhərdə tikinti işlərinin xeyli dərəcədə azalması Abuyev və Nəbi oğlunun Azərbaycan memarlığının görkəmli abidəsi olan Şirvanşahlar saray kompleksinin ölçmə işləri ilə məşğul olmalarına imkan verdi.

Hələ Bakının memarlıq-planlaşdırma strukturunun formalaşma prosesinin getdiyi bütöv bir yüzillik ərzində (1806-1918-ci illər) onun inkişafı heç də həmişə bir ahəngdə getməmişdir. Tarixi, siyasi və sosial şəraitdən asılı olaraq şəhər ərazisinin inkişaf xarakteri sıçrayışlar şəklində olmuşdu. Lakin bu prosesdə qala divarları hüdudlarından kənar yaranan və qısa bir müddət ərzində çox iri neft sənayesi mərkəzinə və çox böyük ərazi törəməsinə çevrilən şəhərin davamlı şəkildə böyüməsi müşahidə olunurdu.

XIX əsrin birinci yarısında Zaqafqaziya iqtisadiyyatında sonuncu yerlərdən birini tutan, lakin tezliklə bütün sahələrdə təkcə Zaqafqazıyanın deyil, Rusiyanın da bir çox şəhərlərini geridə qoyan Bakının tikinti uğurlarına yalnız heyran qalmaq olardı.

Şəhər mərkəzinin və onun magistrallarının formalaşması

Bakının 1809-cu ildə rabadın yerində təməli qoyulan forşadtı (bayır-şəhəri) özünün böyük esplanadı ilə qalanın ətraf rayonunu təşkil edir və düzbucaqlı məhəllələr sistemində müstəqil şəkildə inkişaf edirdi. Bakının ticarət və inzibati mərkəzləri demək olar bütün XIX əsr ərzində qalada yerləşirdi, ona görə də şəhər idarəsi və Qafqazın ölkə administ-

rasiyası bayır-şəhərin öz kompozisiya mərkəzi ilə bütöv bir memarlıq-planlaşdırma orqanizmi kimi inkişafının qayğısına az qalırdı.

Hərbi qalaların yanındakı forşadtların planlaşdırılma layihələri şəhərsalma məsələlərinin həllindən uzaq olan və bu kimi ərazilərə hərbi məskənlər üçün yer kimi baxan hərbi mühəndislər tərəfindən tərtib edilirdi. Bu vəziyyət, təbii ki, Bakının esplanadın da daxil olduğu mərkəzinin planlaşdırılması və tikilişində xeyli iz buraxmışdır.

Bakının 1864-cü ildə tərtib edilmiş baş planında forşadt və esplanad qala istehkamlarına lap yaxınlaşaraq şəhərlə bütünlük təşkil edirdi. Esplanad o zaman hələ tam tikilməmişdi və layihə onun planlaşdırma xarakterini müəyyənləşdirirdi. Layihədə yalnız təlimlər və plats-paradlar üçün nəzərdə tutulmuş meydanlar (gələcək Kolyubakinskaya və ya Parapet və Molokan slobodası - Mariinsk bağı) işarələnmişdi, lakin onlar da bir-birinə və tarixi nüvəyə - İçərişəhərə münasibətdə təsadüfi mövqe tutaraq şəhərin mərkəzinə çevrilə bilməmişlər.

Mərkəzin memarlıq-planlaşdırma kompozisiyasının həll edilmədiyini bir də bununla çətinləşirdi ki, qalanın yanında şəhər məhəllələrinin inkişafı şimal-qərb tərəfdə ətrafı yaşayış və ticarət binaları ilə tikilmiş müsəlman qəbiristanlığı şəklində (5 hektara yaxın) böyük bir maneə ilə qarşılanmışdı. Bu qəbiristanlıqda dəfn işləri 1859-cu ildən dayandırılmışdı, lakin onun nizamlanma məsələsi Şəhər Dumasında hələ uzun müddət müzakirə mövzusu olmuşdu. Elə gəlirdi ki, belə bir vəziyyət bu yerdə tikinti işləri aparılması və ya onun ictimai bağa çevrilməsi yolu ilə təcili tənzimlənmə tələb edir. Fəqət bu məsələ keçmiş qəbiristanlığın ərazisində Aleksandr Nevski kilsəsinin tikintisinin başlandığı 1888-ci ilə qədər açıq qalırdı.

Şəhərin kompozisiya və planlaşdırma oxunu təşkil edən yeganə mərkəzi ticarət magistralı (Bazarmaya küçəsi) qala divarları yaxınlığında qərb və şərq istiqamətində şaxələni və 1860-cı illərdə Qasım bəy Hacıbababəyovun layihəsinə əsasən 600 metr uzunluğunda sahil küçəsinin salındığı dəniz sahilinə aparıb çıxarırdı. Şəhər sərhədləri hüdudunda getdikcə sayı çoxalan rahat liman körpüləri (Kamennaya, Tamojennaya, "Qafqaz və Merkuri" şirkətinin körpüsü) sahyəsində sahil küçəsinin ticarət həyatında önəmi olduqca böyük idi.

Sahil küçəsi özünün müəyyən plan cizgiləri ilə şəhərin kompozisiyasına planlaşdırmanın əsas elementlərindən biri kimi daxil olsa da, forşadtın məhəllələri ilə rahat əlaqə hələ yox idi. Qala divarları boyunca torpaq yol uzanırdı. Onun magistrala çevrilmə layihəsi 1878-ci ildə şəhər memarı O.Porfirov tərəfindən işlənilib hazırlanmışdır.

Demək olar bütün Avropa şəhərlərinin formalaşması və inkişafı prosesində şəhərin planlaşdırılmasına üzvü surətdə daxil olan, şaxələnməmiş çoxsaylı küçələr şəbəkəsi ilə birləşən bir əsas magistrall müəyyənləşir. O öz əhəmiyyətini hətta ərazinin sonrakı genişlənməsində də qoruyub saxlayır [273]. Formalaşması və mərkəzin müəyyənləşməsi prosesində şəhərlərin təşəkkülünün mahiyyəti bundan ibarətdir. Bu prosesi Leninqrad, Moskva, Kiyev, Paris və bir sıra digər Avropa şəhərlərinin təmsalında müşahidə etmək mümkündür.

Qala divarları hüdudundakı rayon hesaba alınmasa, Bakının gənc şəhər olmasına baxmayaraq, onun mərkəzi əsas təmtəraqlı magistralların ətrafında tez bir zamanda formalaşdı. O, ansambl vəhdətinə malik tikilişlər əldə etdi. Bu magistrallar Bakı qalası ətrafında divarlardan 50-80 metr aralıdan və yeni tikilişlərin tarixi

İçərişəhər rayonuna cazibəsi nəticəsində əmələ gəlmiş, burada ictimai-inzibati təyinatlı binaların inşası başlandı.

XIX əsrin ikinci yarısında Avropa şəhərsalması orta əsrlər müdafiə divarları və xəndəklərinin yerində dairəvi xarakterli magistralların yaradılma praktikası vardı. Memarlar Van der Nyuk və Sikardsburqun layihəsi əsasında Vyanada Rinqstrassenin yaradılması belə bir kompozisiya-planlaşdırma inkişafına ən maraqlı misaldır. 1857-ci ildə orada bulvarlar salınmış və şəhərin yeni fəza mərkəzini əmələ gətirən ictimai binaların və meydanların böyük kompleksləri üzə çıxmışdır [170, s.30]. Bakıda isə baş magistrall Vyanada olduğu kimi qala divarlarının və doldurulmuş xəndəklərin yerində deyil, mövcud yol boyunca salınmışdır.

Dairəvi magistralların layihə işarətləri hələ onun memarlıq baxımından formalaşdığını müəyyən etməzdi. Şəhər əhalisinin sayca artması və forşadtın genişlənməsi, eləcə də aydın ifadə edilən ictimai mərkəzin olmaması ilə bağlı olaraq 1880-ci ilin əvvəlində belə bir mərkəzin yaradılmasına dair yeni layihə təklifi irəli sürülür. Forşadtın mərkəzi hissəsi artıq tikilmiş olduğu və bu məqsədlər üçün münasib sərbəst ərazinin yoxluğu səbəbincə, ictimai mərkəzi şəhərin şərq hissəsində, təsdiq edilmiş, ancaq hələ tikilməmiş məhəllələrin arasında salmağı düşünürdülər. Şərq və qərb tərəfdən, müasir Kirov və Şmidt küçələri arasındakı, şimalda isə 28 Aprel küçəsi və cənubda sahil sərhədlərində ümumi sahəsi 18 hektar olan məhəllələri tutmaq niyyəti vardı.

1880-ci ilin layihəsinə müvafiq olaraq, ictimai mərkəzin kompozisiyası şimal istiqamətində xətti olaraq elə açılırdı ki, bu, sonralar 1937-ci ildə professor L.A.İlyin tərəfindən işlənilib hazırlanmış layihədə təqdim edilirdi.

1880-ci illərin layihəsi. Bu layihədə (müəllifi məlum deyildir) şəhərin mərkəzinin yalnız layihə sxemi işarətlənib, bu layihədə üzvi dənizə baxan və perimetri boyunca ağaclarla əhatə olunan böyük düzbucaqlı şəkildə Sobornaya meydanı yaradılması nəzərdə tutulurdu. Şimaldan Birjevaya, bir az aralıda isə həmin oxun üzərindəki Bazarnaya meydanı Sobornaya meydanına bitişirdi. Beləliklə, bir ox boyunca ardıcıl olaraq, öz funksional təyinatına görə fərqli, lakin ümumşəhər mərkəzi ideyası ilə birləşən meydanlar sistemi yer tuturdu. Bu çox böyük meydanın mərkəzində, təbii ki, iki cərgə ağaclarla əhatə olunmuş kilsə yerləşirdi. Kilsə üçün yeri uğurlu saymaq olmazdı, belə ki, yeri çökəkliyə düşmüşdü.

Lakin bu layihədə mərkəz ideyası öz təcəssümünü tapmadı, çünki Sobornaya meydanının yeri müsəlman qəbiristanlığı ərazisinə köçürüldü. Orada 8 oktyabr 1888-ci ildə memarlıq akademiki R.R.Marfeldin layihəsi əsasında Alek-sandr Nevski kilsəsinin təməli qoyuldu. Layihədə nəzərdə tutulan Sobornaya meydanının yerini isə Birjevaya meydanı tutdu.

1878-ci ildə sənətkarlar cəmiyyəti Şamaxı qapılarından başlayaraq qərbdə ərzaq mağazasına qədər Nikolayevskaya küçəsi boyunca dairəvi magistrallın boş sahəsində rastabazarın (düz sıra ilə düzülmiş dükanlardan, mağazalardan və s.-dən ibarət bazar) tikilməsi üçün yer ayrılması xahişi ilə şəhər idarəsinə müraciət etmişdi. İdarə sənətkarlardan digər boş yer seçməyi tələb edərək, əvvəlcə rədd cavabı vermişdi. Lakin yer əlverişli olduğundan (yaxınlıqda artıq karvansaralar, ticarət sıraları tikilmədi) sənətkarlar inadlarından dönmürdülər; onlar hər halda şəhər idarəsinə sənətkarların daimi rastabazarının layihəsinin tərtibinə razı sala bildilər, "bu şərtlə ki: 1) sənətkarlar

dükən və otaqların əsaslı şəkildə daşdan və öz hesablarına tikilməsini texnikin nəzarəti altında, razılığın verilməsindən ən gec bir il müddətində yerinə yetirsinlər". Yuxarıda otaqları olan 78 dükənün və geniş həyətin layihəsini idarənin texniki F.A.Lemkul işləyib hazırlamışdı. Lakin onların tikintisi həyata keçirilmədi: yerli hakimiyyət bu sahənin şəhər üçün böyük əhəmiyyət kəsb etdiyini anlayaraq, dükənlərin inşasını qadağan etdi.

1890-cı illərin layihəsi. 1890-cı illərin əvvəlində bütünlüklə inzibati-ictimai qurmlar üçün ayrılan bu yerin (3 hektara yaxın sahə idi) tənzimlənmə layihəsi tərtib edildi. Layihəyə gələcəkdə şəhərin özünəməxsus ictimai mərkəzini təşkil edəcək binaların funksional əhəmiyyətinin müəyyən olunduğu qurmların siyahı da əlavə edilmişdi. Qubernator evinin, Şəhər Duması və Şəhər İdarəsinin binalarının, realni məktəbi, məscid və ticarət sıralarının tikilməsi nəzərdə tutulurdu. Binaların tərkibi kifayət qədər sanballı idi və memarlıq baxımından maraqlı və ifadəli olmağı vəd edirdi.

Nikolayevskaya küçəsi. Qala divarları və binaların ara sahəsinin planlaşdırma layihəsinin ilkin variantına görə 18 metr enində küçə salınması nəzərdə tutulurdu. İşarətlərin xeyli fərqli olması ilə, bir tərəfdən bütöv qala divarları və digər tərəfdən arxa fasadlarla məhdudlaşan küçə şəhər həyatında əhəmiyyətli rol oynaya bilməz və memarlıq baxımından ifadəsiz olardı.

Yeni varianta əsasən qala divarlarının yanı ilə uzanan küçə ləğv edilir və boşalmış sahədə kənarlarına ağacların əkilədiyi geniş səki, mülk sahələri arasında isə 13 metr enində döngələr nəzərdə tutulurdu.

Nəticədə qala divarları ətklərinin planlaşdırılması daha uğurlu alındı. Döngələr şəbəkəsinin yaradılması sayəsində

magistrallardan qalanın ifadəli memarlığına görünüş açılırdı. 1882-ci ildə bu rayonun aşağı hissəsində memar A.Koşinski tərəfindən layihələşdirilən bulvarın salınması nəzərdə tutulmuşdu.

Bir neçə il də keçdi və Nikolayevskaya küçəsi sahələrinin birində nəzərdə tutulan binalardan birincisi inşa edildi. 1893-cü ildə Cümə məscidinin tikintisi üçün sahənin hazırlanmasına başlandı. Onun fəvvarəli və hovuzlu parkda inşası nəzərdə tutulmuşdu. Bakı müsəlmanları İstanbul, Təbriz, İsfahan və digər Şərqi şəhərlərinin möhtəşəm obrazlı məscidlərinə bənzər, onlar kimi ağacların, incə şımaqlı fəvvarələrin və şəffaf sulu hovuzların əhatəsində mənzərəli bir memarlıq mühiti yaradan ayin ansamblına malik olmaq istəyirdilər.

5 noyabr 1896-cı ildə ilkin olaraq Cümə məscidinə ayrılan sahə H.Z.Tağıyevin özəl müsəlman qızlar məktəbi binasının tikilməsi üçün verildi. Layihənin müəllifi və tikinti icraçısı məktəb binasının layihəsini hələ 1896-cı ildə tərtib etmiş mülki mühəndis İ.V. Qoslavski idi.

Məktəbin 1898-ci ildə başlanılan tikintisinin artıq sona yaxınlaşdığı bir vaxtda Nikolayevskaya küçəsində 18 may 1900-cü ildə Bakı Şəhər Duması binasının (İ.V. Qoslavskinin layihəsinə əsasən) təməlqoyma mərasimi oldu. Bu inzibati bina formalaşma mərhələsində olan Nikolayevskaya küçəsinə böyük miqyas verməli idi.

Qızlar məktəbi və Duma arasında 14 may 1901-ci ildə Nikolayevskaya küçəsində realni məktəbin monumental binasının (mülki mühəndis D.D.Buynov) təməli qoyuldu. Bu bina öz həcminə görə bütün qonşu qurmları geridə qoyurdu. Məktəbin binası magistrallın əsas binalarının yerləşdiyi qövşün yoxuşundakı sərt döngədə yerləşirdi. Realni məktəbin tikintisi ilə Nikolayevskaya küçəsinin

formalaşması başa çatmış oldu. Onun memarlıq siması Bakının inzibati-ictimai mərkəzinin özünəməxsus bədii siluetini yaradan möhtəşəm qurmalarla müəyyən olundu. Qala divarları boyunca axar-baxarlı qövş boyunca uzanan bu küçə ilə hərəkət edərkən adamın gözü qarşısında fraqmentar şəkildə qavranılan tikilişlərin tədricən yeni-yeni mənzərələri açılır.

Nikolayevskaya küçəsinin tikilişinin tam başa çatdırılması üçün boş sahələrdə qubernator evinin və bazarın inşa edilməsi lazım idi. Bu tikilişlər də küçənin həcm-fəza strukturuna daxil olmalı idi.

Qubernator evinin layihəsi hələ 1870-ci illərin əvvəlində hazırlanmışdı. Onun üçün sahə Kamennaya liman körpüsünün yaxınlığında seçilmişdi. Qubernator A.Kolyubakin yazırdı ki, "... bu yerdə evin tikilməsi, şəhərə yaraşdıq verməklə yanaşı, bir tərəfdən mövcud fontanlı meydana, digər tərəfdən... paroxodların sərbəst şəkildə evə qədər yanaşa bildiyi dənizə çıxışı ilə olduqca rahat idi». Lakin hakimiyyət qubernatora evin xəzinə hesabına tikilməsindən imtina etməyi və bundan sonra da xüsusi ev sahiblərindən kirayəyə ev götürməyi təklif etdi.

Nikolayevskaya küçəsində nəzərdə tutulan bazarın tikilişi ona görə həyata keçirilmədi ki, XIX əsrin sonlarına doğru Bakı hədsiz dərəcədə böyümüşdü: dükənlərin qarşısındakı səkilərdə və əsas bazarın yaxınlığındakı küçələrdə ticarətlə məşğul olmaq səliqə-sahmanın gözlənilməsi məqsədilə polis tərəfindən qadağan edilmişdi. Ticarət adamları Nikolayevskaya küçəsində yerləşən «Kaspi» mətbəəsinin (Sabir bağı) binası və qızlar məktəbi arasındakı boş meydançada yerləşdirildi. Burada müvəqqəti bazar yarandı. Lakin şəhər idarəsi ona daha cəlbedici görünüş vermək və sanitariya-giyeyenik tələblərə cavab verən bazar imişə etmək qərarına gəlmişdi.

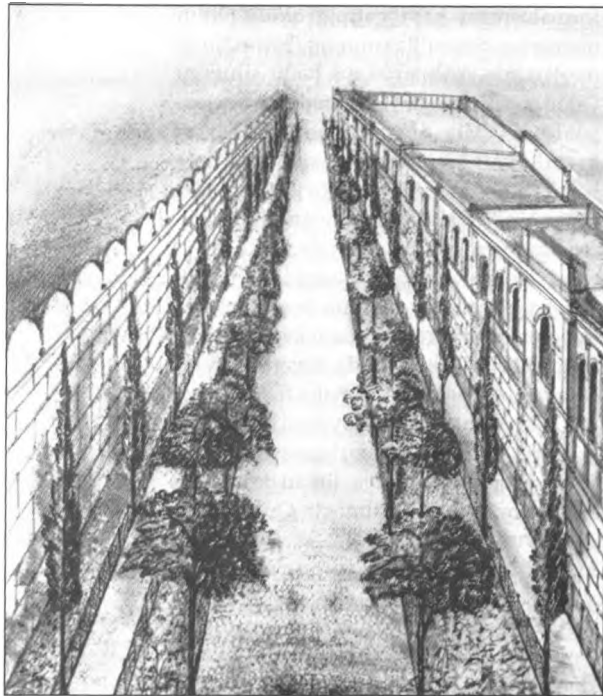

Nikolayevskaya küçəsi rayonunda bulvar layihəsi. Perspektiv. Memar A. Koşinski. 1882-ci il.

Bu məqsədlə Qoslavski 2 fevral 1898-ci ildə bazarın layihəsini tərtib etdi, burada orta ölçülü 60 dükan, daxilə geniş keçidlərlə alfalt döşənmiş həyət nəzərdə tutulurdu. Lazımi təmizliyə əməl olunması üçün bazar kanalizasiyaya və içməli suya malik olmalı idi. Bazarın tikinti dəyəri 31000 rubla hesablanmışdı.

Memarlıq nöqteyi-nəzərindən bazar, şəhər idarəsinin ifadəsində, ən sadə şəkildə layihələşdirilmişdi, yalnız Nikolayevskaya küçəsinə baxan fasad "abadlıq baxımından tam layiqli görünüş almalı idi".

Bazarın tikintisi haqqında məsələ müzakirə edilərkən, Şəhər Duması qısnıları bu ideyanı dəstəkləməklə yanaşı, qeyd etməyə bilmirdilər ki, qubernator evinin, Dumanın, qızlar məktəbinin və realni məktəbin tikiləcəyi mərkəzi küçədə belə

bir qurma münasib deyildir. Belə bir fikir vardı ki, bazar şəhərin ən yaxşı küçəsinin görünüşünə xələl gətirəcək və ona görə də onun «sırf sanitariya mülahizəsində, realni məktəbin yaxınlığında tikilməsi heç bir halda olmaz».

Qoslavski öz layihəsini müdafiəsinə qalxaraq izah edirdi ki, «bazar qənaətcil, sadə, rahat, gözəl və ucuz bir şəkildə layihələşdirilmişdir». Fəqət şəhər hakimiyyəti bazar nə qədər gözəl və səliqəli şəkildə inşa edilsə belə, onunla qonşuluğu istəmiridilər; bu sahədə onun tikintisi rədd edildi.

Bazar üçün ayrılmış sahə, orada şəhərin ən yaxşı qurmalarından biri, o vaxtlar yaxşı tanınan memar - mülki mühəndis İ.K.Ploşkonun layihəsi əsasında inşa edilən «İsmailiyyə» xeyriyyə cəmiyyəti binası tikilənə qədər 10 il ərzində boş qaldı [459]. Layihə 1907-ci ildə tərtib edilmiş, binanın təməli 21 dekabr 1908-ci ildə qoyulmuş və onun tikintisi 1913-cü ilin əvvəlində başa çatdırılmışdır. «İsmailiyyə» cəmiyyətinin binasının yerləşdiyi sahə küçənin strukturunda planlaşdırma baxımından əlverişli, ancaq memarlıq aspektində məsul mövqe tuturdu. «İsmailiyyə»nin sahəsi ilə qonşuluqda artıq qızlar məktəbinin gözəl binası ucaldı, küçənin formalaşdırılmasının verilən memarlıq istiqaməti isə Ploşkodan elə bir məqsədyönlü iş tələb edirdi ki, həcm-fıza baxımından ifadəli bina yaradılmasına rəvac vermiş olsun.

Nikolayevskaya küçəsinin baş hissəsində Venetsiya qotikası ruhunda əzəmətli bir bina – hündürlük işarətində uğurla yerini tutmuş, son dərəcə plastik və yaxşı cizgilənmiş İsmailiyyə palasso göründü. Bu bina materiallarda əsl memarlıq sinfoniyasını təcəssüm etdirən memarın ustalığına və bənnaların məharətinə heyranlıq doğuran harmonik bədii əsər təsiri bağışlayır.

İsmailiyyə binası 1920-ci illərin əvvəllərində qonşuluğunda yerləşən «Kaspi» mətbəəsinin yerində Sabir adına küçə bağçası salınarkən, şəhərsalma baxımından xüsusilə uduşda oldu.

Nikolayevskaya küçəsinin əks tərəfində demək olar yalnız yaşayış binaları inşa edilmişdi. Onların hamısı əsasən Avropa memarlığının şəhərin mülki tikintisinin xarakterinə öz təsirini göstərən klassik formalarında inşa olunmuşdur. Lakin Sadiqov qardaşlarının Nikolayevskaya küçəsindəki yaşayış evi (1910-1912) milli üslubda inşa edilmiş bina örməyidir və stilizatorçuluğa ən uğurlu misallar sırasına aiddir. Mülki mühəndis Q.M.Termikelovun layihəsi əsasında yaradılan bu binanın memarlığında lociya və balkonların qurulmasını diqqətə edən yerli iqlim şəraiti dürüst nəzərə alınmışdır.

Bakının İçərişəhər qalası ətrafında salınan dairəvi magistral Nikolayevskaya küçəsindən başqa Sadovaya, Nabejnaya və Mixaylovskaya (indiki Zevin) küçələrindən ibarət idi.

Bakı ictimai məclisinin ağsaqqallar şurası 1907-ci ildə Mixaylovskaya bağdakı yanan klubun əvəzinə yeni yay klubunun tikilməsinə icazə almağa nail oldu. Klubun binası bağın ərazisində, Nikolayevskaya və Sadovaya küçələrinin tinində tikildi. O da, eynilə İsmailiyyə kimi şəhərdə məsul yer tutur, sahildən Sadovaya küçəsinin yuxarı terrasına perspektivni vurğulayırdı.

Sadovaya küçəsi. Sadovaya küçəsinin tikilişlərinə 1885-ci ildə başlanılmış və dairəvi magistralın ən təmtəraqlı hissəsinin - Nikolayevskaya küçəsinin formalaşması üçün bir növ «memari zəmin» hazırlamışdır. Uzunluğu 450 metr olan Sadovaya küçəsində baxımlı binalar inşa edilmişdi. Hündürlük işarətində 1885-ci ildə Mariinskaya gimnaziyasının ikimərtəbəli binası (mülki mühəndis M.D.Botov) tikilmişdir.



Mülki mühəndis İosif Vikentyevič Qoslavski (1865-1904).

Qırmızı xətdən geriyyə çəkməklə, klassik formalarda inşa edilən ictimai binanın ucaldılması və fasadın qarşısındakı yaşillıq dairəvi magistralın şəhərin işgüzar və ictimai mərkəzindən aralı düşən qərb hissəsinin mənimlənməsi üçün bir təkən oldu.

Gimnaziya ilə yanaşı, demək olar eyni işarətdə tezliklə fon der Nonnenin 31 avqust 1888-ci ildə təsdiq edilmiş layihəsi əsasında inşa edilən Deburun dəbdəbəli malikanəsi göründü. Onun sakit üfqi hissələnməsi sonradan klub binasının və Sadiqovların yaşayış evinin vertikalı ilə yaxşı ahəng yaradırdı. Deburun malikanəsi layihələşdirilən vaxtlarda küçənin qırmızı xətləri boyunca olan sahələri boş idi. Beləliklə, fon der Nonne baxımlı bina obrazı axtarıqlarında ətraf tikilişlərin xarakterini nəzərə almaq zərurəti ilə buxovlanmış deyildi. Çıxıntılı hörgülər fonunda yaxşı

cizgilənmiş klassik elementlər, güclü plastik vasitələr (portiklər) bu malikanənin memarlıq ehtişamını qabardırdı. Bu tip tikililər şəhərin mərkəzi küçələrində görünməyə başladı.

Fon der Nonne tərəfindən yaradılan bina – ön fasadda portiklərdən, yan tərəflərdə isə lociya və digər plastik vasitələrdən aktiv istifadə yolu ilə yaşayış evinin həcm-fəza həllinə ilk cəhd idi. Bu, şəhərdə müstəvi perimetral tikilişlər arasında üç ölçüdə qavranılan yeganə tarixi binadır. Deburun evi şəhər ərazisinin bitişik hissələrinin sonrakı yenidən planlaşdırılması zamanı istinad edilən qurma oldu, sanballı həcmi və effektiv məkanı isə onu uğurla tikilmiş binalar arasında kompozisiya vurğusuna çevirmişdi [273]. Bakı memarları şəhərin yaşayış evlərinin tikintisində memarlığın fəza həlli ideyasını bundan o yana inkişaf etdirmədilər.

Sadovaya küçəsi şəhərin mərkəzi hissəsinin bitdiyi və tikilişlərin oradan Bayıl rayonuna yayıldığı meydandan (indiki Azneft meydanı) başlayırdı. Bu meydan 1890-cı illərin əvvəlində əsas hissəsində, yəni Kokorevsk adlanan sahədə Tiflis memarı P.Şternin layihəsi əsasında üçmərtəbəli “gəlirverən evin” tikilməsindən (1891-ci il) sonra öz memarlıq simasını dəyişmişdi. Layihə 25 may 1893-cü ildə təsdiq edilmiş, həmin ilin sonunda isə inşaat işlərinə başlanılmışdı. Fransa renessansı üslubunda traktovka edilən fasad sahil zolağının qərb hissəsinin perspektivasını tamamlayırdı.

Sahil zolağı. Dəniz tərəfdən qala divarları söküldükdən sonra (1860-cı il) sahil zolağı şəhər memarı Qasım bəy Hacıbabəyov tərəfindən nizamlanmış və sahil küçəsi yaradılmışdır (1865-1868-ci illər). Qalanın şərq hissəsinə və sahil zolağına bitişən məhəllələrin tikilişindən sonra sahil zolağının şəhərin strukturundakı rolu yüksəldi. Məhz o vaxtdan sahilin mərkəzi

rayonlarla daha sıx əlaqəsi quruldu və nəqliyyat magistralına çevrildi.

Esplanadın təzəlikcə tikilməyə başladığı vaxtlarda İçərişəhərin sahil zolağı boş idi. «Qafqaz və Merkuri» gəmiçilik şirkəti 1860-cı illərdə burada körpü və digər liman qurmaları inşa etdi. Bu qurular sahil zolağını iki hissəyə: qərbdə, qala boyunca – “Aleksandrovsкая naberejnaya” və şərq istiqamətində Bolşaya Morskoya (Kirov prospekti) küçəsinə qədər – “Petrovskaya naberejnaya”ya bölürdü. Tikilişin belə bir üsulu şəhərin strukturuna üzvi şəhərsalma elementi kimi daxil ola biləcək vahid sahil zolağının yaradılmasına imkan vermirdi.

Şəhər İdarəsi özünün Aleksandrovsкая və Petrovskaya sahil hissələrinin nizamlanmasına dair təkliflərini 1897-ci ildə Dumanın plan komissiyasının müzakirəsinə təqdim etdi. Şəhər İdarəsi uzun bir daş maneə yaratmağı və bununla da eni 30 metrədən çox olan müasir sahil küçəsinin (Qara şəhərdən Mixaylovskaya küçəsinə qədər) biçimlənməsinin təməlini qoymağı təklif etdi.

Sonralar Bakının baş planı tərtib edilərkən Fon der Nonne plan komissiyasının sahil küçəsinin Dadaşovun dokundan Qara şəhərə qədər sahil zolağı boyunca genişləndirmək tövsiyəsini nəzərə almışdı. Tikinti şöbəsində bu plan gözdən keçirilərkən belə qərara gəlmişdilər ki, təklif edilən həll yolu dəniz kənarının planlaşdırılmasındakı mövcud rahatsızlığı aradan qaldırmamışdır, ona görə ki, «Qafqaz və Merkuri» gəmiçilik şirkətinin anbarlarının yerləşdiyi məhəlləni kəsb keçmək lazım idi. Eyni zamanda sahilin Petrovskaya hissəsində və şərq doğru (400 metrədən çox uzunluqda) işlərə başlamaq tələb olunurdu, bu səmtdə bərpad vəziyyətdə olan dəniz sahilindən yanaşma və digər yollar olmadan taxta-şalban körpüsü kimi istifadə edilirdi.



İçərişəhər ətrafında dairəvi magistrallın planı.

Sahil küçəsi boyunca daş parapetlərin hörülməsi üzrə işlər irəliləyirdi, lakin ticarət firmalarının çoxsaylı özəl liman körpüləri və gəmiçilik şirkətlərinin anbarları və digər tikililəri dəniz sahilini o dərəcədə tutmuşdular ki, oranın yaxşılaşdırılması üzrə görülən işləri heçə endirirdi.

Sahilin Petrovskaya hissəsi yaşayış məhəlləri səmtdə Azərbaycanda Sovet

hakimiyyəti qurulana qədər şəhərin ən baxımsız və görkəmsiz yeri idi.

Sahilin birbaşa İçərişəhərə bitişən Aleksandrovsкая hissəsi Şəhər İdarəsinin xüsusi diqqət obyektinə çevrilmişdi, üstəlik də qubernatorun mənzili və iqamətgahı burada yerləşirdi.

Şəhərin memarlıq simasında və planlaşdırma strukturunda sahil zolağının Aleksandrovsкая hissəsinin rolu sa-

hil zolağı genişləndirildikdən və daşınub tökülən torpaq layı üzərində möhtəşəm bir bulvar əmələ gəldikdən sonra (1909-cu il) özəliklə artmışdı. Bulvarla üzbəüz mülki mühəndis N.Q.Bayevin layihəsinə əsasən dəniz hamamı tikilmişdi. Sahildən baxdıqda, gün işığında və yaşıllıqların qoynunda bu hamam «zərif yay sarayı şəklində» açılırdı.

Dirəklər üzərində qurulmuş yüngül ağac hamamlar bulvarın bədii həllində iştirak edən zərif memarlığı ilə gerçəkdən diqqəti çəkirdi.

Mixaylovskaya və Olqinskaya küçələri. Dairəvi magistralın son hissəsi olan Mixaylovskaya küçəsi mərkəzi meydanların birindən - Parapetdən başlayır və sahilin Aleksandrovskeya hissəsi ilə sona çatırdı.

Ən iri mağazaların, bankların, burjuaziyanın saraylarının, mehmanxanaların, ictimai müəssisələrin cəmləndiyi ən abad məhəllələrin mərkəzində yerləşməklə Mixaylovskaya küçəsi şəhərin işgüzar rayonunun başlıca arteriyalarından birini təşkil edirdi. Onun tikilişləri klassik formalı üçmərtəbəli yaşayış evləri və ticarət sıralarının iri həcmliyi ilə təmsil olunmuşdu. Məhz Mixaylovskaya küçəsi və onunla qonşu olan Olqinskaya küçəsi mərkəzin məhəllələri və sahil arasındakı trassın əsas bağlanmasını təşkil edirdilər.

Bu küçələrin əsaslı tikilişi - dəniz kənarının şəhərsalma rolunun artması və onunla bitişik məhəllələrin yeni ictimai və ticarət mərkəzinə çevrilməsinin nəticəsidir. Mixaylovskaya və Olqinskaya küçələrinin olduqca qələbəlik rayonunda 1880-ci illərdən başlayaraq iri binalar tikilməyə başladı.

Hər iki küçənin baş hissəsində karvansara tipli böyük ikimərtəbəli mehmanxana - «Qrand-otel» inşa edildi. Mühəndis-memar N.P.Tverdoxlebov 1883-cü ildə qonşu sahə üçün passaj layi-

həsini tərtib etmiş, onun tikintisi 1896-cı ildə memar E.Y.Skibinski tərəfindən həyata keçirilmişdir [31, 461]. Bu tikililərlə bitişik məhəllələrin tikilişinin «memarlıq üslubunu» müəyyənləşdirmişdi. Şəhərin mərkəzindəki torpaqların sahibləri bu sahələrin əlverişli mövqeyindən daha sərfəli istifadə etməyə və binalara baxımlı görünüş verməyə çalışırdılar. Anlayırdılar ki, güzgüləri pəncərələri, geniş yerləşmələri, malların zəngin seçimi olan mağazaların yerləşdiyi mötəbər qurumlar imkanlı publikanın hər zaman həvəslə gəldiyi yer olacaqdır.

Bu sahələrin birində mülki mühəndis K.B.Skureviçin layihəsinə əsasən Tağıyev passajı tikilmişdir (1896-1898-ci illər). Olqinskaya küçəsində, passajla üzbəüz iki əsaslı ticarət binalarına aşkar maneə törədən birmərtəbəli görkəmsiz mağazalar yerləşirdi. Onları sökmək və ya yenidən qurmaq lazım gəlirdi. Bu sahə üçün 1909-cu ildə mülki mühəndis K.A.Borisoqlebski tərəfindən birinci mərtəbəsində mağazalar olan üçmərtəbəli bina layihəsi tərtib edildi. Güzgüləri vitrinləri və yuxarıda kontorları ilə yanaşı iki passajla «Olqinskaya sıraları» Bakının «Avropa xarakterli» ticarət və işgüzar mərkəzinin özəyini təşkil edirdi [395].

Sahilə çıxan paralel küçələr - Milyutinskaya (indiki Myasnikov), Qorçakovskaya (indiki Malığın), Politseyskaya (indiki Məmmədəliyev) küçələri öz tikilişləri ilə Olqinskaya küçəsindən bir qədər fərqlənirdilər; onlar da kommersiya mərkəzinin cazibəsində idilər. Onlarda banklar (Şimal, Bolqa-Kama, Tiflis bankları və s.), iri firmaların kontorları, burjuaziyanın imarətləri, mehmanxanalar, hər rahatlığa malik gəlirverən evlər, Tağıyev teatrı və s. yerləşirdi. Bütün bunlar şəhərin mərkəzi hissəsinin küçələrinin və məhəllələrinin memarlığında böyük izlər qoyurdu. Adi yaşayış



Bakı. Sadovaya (Çkalov) küçəsinin ümumi görünüşü.

məhəllələrinin əvəzinə xüsusi ritm və dinamikaya malik modern üslubunda yaradılan iri ictimai binalar (Şimal, Tiflis bankları) gəlmişdi. Çoxmərtəbəli mehmanxanalar (məsələn, «Yeni Avropa»), gəlirverən evlər və imarətlərin mənzərəli kompozisiyaları klassik retrospektivizm ruhundakı binalarla növbələnirdi.

Milyutinskaya və Mariinskaya küçələri arasındakı məhəllələr rahat burjuaziya rayonunu təşkil edirdi. Əsasən üçmərtəbəli tikilişləri olan bu rayonun dar və sakit küçələri Bakının şəhər məhəllələrinin əsl miqyasını müəyyən edir və

haradasa Peterburqun və Parisin Q.K.Lukovski tərəfindən çox gözəl təsvir edilən köhnə məhəllələrini xatırladırdı [188].

Faktik olaraq şəhərin ümumi planlaşdırılması ilə tənzimlənməyən və təsadüfi xarakter daşıyan kiçik məhəllələr rayonu bayır-şəhərdə hakim mövqə tuturdu. Dəniz kənarı, Parapet və Teatr (Petrovskaya), Mariinskaya və müəyyən dərəcədə hətta Sisianov meydanları kimi şəhərin mərkəzi hissəsinin kompozisiya elementləri məhz bu rayonun təsir dairəsində idi.

Şəhər meydanları. Bayır-şəhərdə meydanların əmələ gəlməsi şəhərin sosial-iqtisadi həyatı ilə sıx bağlı idi. Bəzi mey-

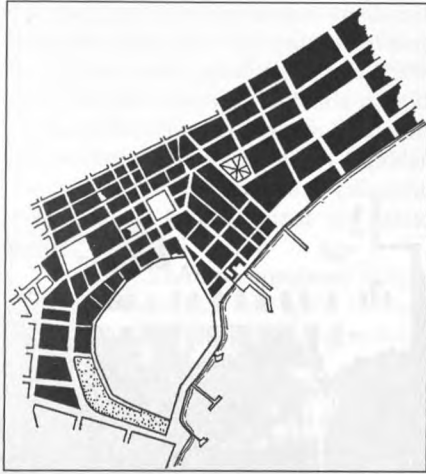

Şəhərin mərkəzi meydanlarının yerləşmə sxemi. 1910-cu il. (Ş.S.Fətullayeva görə)

danlar plats-parad yeri kimi (Parapet), digərləri isə - bazar yeri kimi (Quba, Vrontsov) yaranmışdı.

Bakının şəhər meydanların ətrafı sifarişçinin və ya layihə müəllifinin hüsn-rəğbətindən asılı olaraq bu və digər kompozisiya traktovkasında ayrı-ayrı binalarla tikilmişdi. Adətən şəxsi mülkiyyətdə olan evlərin memarlıq xüsusiyyətlərini fərqləndirmək, sərfəli şəkildə vurğulamaq meylə özünü göstərirdi. Bakının məhdud sayda meydanları və küçə bağçaları şəhər mərkəzinin şəhəryaratma əsasını təşkil edirdi. Onlar forştadtın şəhərsalma inkişafı prosesində yaranmış, lakin böyük miqyasda aydın planlaşdırma təfəkkürünü əks etdirmirdilər. Mərkəzdə, adi tikilişlərin arasında, məsələn, Sobornaya və Birjevaya (26 Bakı komissarı) meydanları, Parapet və Mariinsk küçə bağçası yerləşirdi. Onlar sanki bir sapa taxılıblar və şimaldan Kolubakinskaya, Molokanskaya (Xaqani), cənubdan Vrangelskaya (Qarayev), Birevaya (Ü.Hacıbəyov), qərbdə Persidskaya (Poluxin) və şərqdə Kaspiyskaya (Leytenant Şmidt) küçələri ilə məhdudlaşdırdı. Lakin şəhər planlaşdırmasının bu vacib

elementləri arasında onların memarlıq və həcm-fəza özəlliklərini ardıcılıqla bir növ açıb göstərən kompozisiya əlaqəsi yox idi.

Duma meydanı (Gənclər meydanı) və Parapet məhəllələrin qeyri-düzgün bölünməsi üzündən Mariinsk küçə bağçasından və Birja meydanından ayrı salınmışdı. Şəhərin tarixi özəyi - İçərişəhərlə, forştadtın şəhərsalma toxumasının fokusu ilə aydın memarlıq-planlaşdırma bağlantısı yox idi. Azneft və Teatr meydanları da bu meydanlardan ayrı düşmüşdü.

Şəhərin planlaşdırma strukturunda onlar bir-birindən çox uzaq məsafədə yerləşməsələr də, mahiyyətcə, bir-birindən təcrid vəziyyətində işləyirdilər. Mühüm planlaşdırma qovşaqlarının bu tərzdə pərakəndəliyi mərkəzin ümumi kompozisiyasında uyğunsuzluq yaradırdı, baxmayaraq ki, kompozisiya baxımından inkişaf etmiş bütöv nüvənin yaradılmasına hər cür zəmin vardı.

Onların sərhədlərini açıqlıq təəssüratı yaradan tranzit küçələrinin təşkil etməsi meydanlar üçün səciyyəvidir. Lakin küçələr adı qaydada qurulmuşdular və şəhərin strukturunda meydanların şəhərsalma önəmini ifadə etmirdilər. Ona görə də, məsələn, Sobornaya və Birjevaya meydanlarının, Parapetin və Mariinsk küçə bağçasının şimal sərhədi olan küçə aydın kompozisiya strukturuna malik deyildi və qonşuluqdan keçmələrinə baxmayaraq şəhərin planlaşdırılmasında müstəqil şəkildə mövcud olan küçə və magistralların ümumşəhər sistemində lokal xarakterdə qalırdılar. Yalnız Parapet və Qubernator («Azneft») meydanları bir tərəfdən dəniz kənarı və Mixaylovskaya küçəsi ilə, digər tərəfdən isə Sadovo-Nikolayevskaya magistralı ilə birləşirdi.

Məlumdur ki, şəhər ansamblları planlaşdırmanın kompozisiya elementləri olaraq, şəhərin inkişaf və böyümə prosesində

formalaşmışdılar və onun iqtisadi imkanlarından asılı idilər. Bunun nəticəsində baş planda nəzərdə tutulan və tikilişlər arasında özünü yeni-yeni göstərən meydanlar, küçə bağçaları, bulvarlar hələ onlardan gözlənilən memarlıq-bədii və planlaşdırma dəyərinə malik deyildilər. Şəhər meydanlarının qəti şəkildə formalaşması və onların memarlıq baxımından öz həllini tapması Sovet Azərbaycanı memarlarının payına düşmüşdür.

XIX əsrin ikinci yarısında şəhərin inşasında onun planında çox mühüm rol oynayan küçə bağçaları, ictimai bağlar, bulvarlar, meydanlar və magistrallar kimi vacib şəhərsalma elementlərinin üzə çıxması keçmişdə memar Qasım bəy Hacıbababəyov, polkovnik fon der Nonne və mühəndis Hacinski tərəfindən işlənilən hazırlanmış baş planların əsas müddələrinin həyatiliyini təsdiq edir.

Şəhərin ümumi həcm-fəza strukturunda meydanlar, küçə bağçaları, bağlarla yanaşı baş küçələrin və magistralların memarlığı önəmli yer tuturdu. Kapitalist Bakının simasının formalaşmasına məhz onlar rəvac verirdi. Şəhərin hələ forştadtın inkişafının başlanğıcında nəzərdə tutulan Nikolayevskaya, Bazarnaya, Şaxskaya və Kubinskaya kimi magistralları və baş küçələri öz əhəmiyyətini qoruyub saxlamışdır.

Lakin sənaye rayonu - Qara şəhərin, daha sonra isə dəmiryol stansiyasının meydana gəlməsi şəhərin şərq hissəsində yeni, daha gediş-gəlişli arteriyaların inkişafına təkən verdi. Bunlara şəhərin bütün istiqamətlərinə və rayonlarına yük və insan axınlarını buraxan en dairəsi istiqamətindəki küçələr - Merkuryevskaya, Birjevaya, Molokanskaya, Torqovaya, Telefonnaya və Balaxanskaya, meridional istiqamətdə isə - Krasnovodskaya, Bolşaya Morskaya, Malaya Morskaya küçələr şəbəkəsi aiddir.

Bakının tarixi mərkəzi bütöv bir yüzil boyunca qərarlaşmışdır: bu müddət ərzində onun planlaşdırma qovşaqları formalaşmış, meydanlar və əsas magistralların ətrafları tikilmiş və şəhər orqanizminin böyümə çətinliklərinə baxmayaraq, Xəzər üzərində bənzərsiz bir şəhər yaranmışdır.

Ticarət və sənaye sayəsində qeyri-adi sürətlə inkişaf edən bu şəhər ictimai

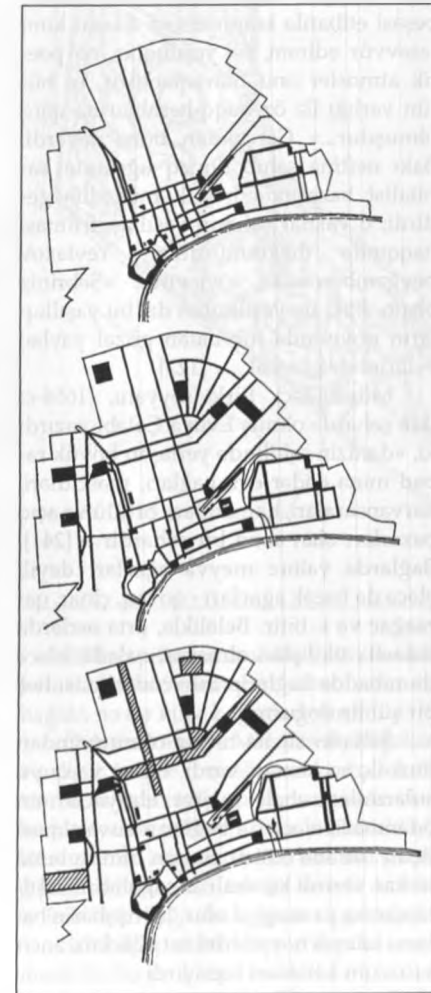

Bakı. Şəhər meydanlarının yerləşmə sxemi. (Ş.S.Fətullayeva görə).

təyinatlı məhdud sayda bağlara və küçə bağçalarına malik idi. Onun küçələrində ağaclara təkamseyrək rast gəlinirdi. Bununla belə şəhərin yaşıl memarlığı Bakının bədii həllində müəyyən yer tuturdu.

Bakının yaşıl memarlığı

XIX əsrin ikinci yarısında Bakının səciyyəvi özəlliyini İ.Yevlaxov çox düzgün qeyd etmişdi: «Mən Bakını ciddi simalı, peşəsi etibarilə kommersiya adamı kimi təsəvvür edirəm, nə yaşıllıqlar, nə poetik atmosfer onu maraqlandırır, o, bütün varlığı ilə öz haqq-hesablarına qərq olmuşdur...». Gerçəkdən, buna dəyərdi: Bakı neftinə sahib olmaq uğrunda kapitalist bazarında böyük mücadilə gərdirdi; o vaxtlar şəhərin yaşıllaşdırılması haqqında düşünmürdülər. Yevlaxov peyğəmbərcəsinə söyləyirdi: «Səbriniz olsun, Bakı bu yaşıllıqları da, bu yaşıllıqların qoynunda itib-batan gözəl yaylaq evlərini də görəcəkdir...» [123].

Müşahidəçi türk səyyahı, 1656-cı ildə şəhərdə olmuş Evliya Çələbi yazırdı ki, «dənizin sahilində yerləşən böyük rabad minə qədər evi, bağları, məscidləri, karvansaraları, hamamları, örtülü və açıq bazarları olan abad bir şəhərdir» [241]. Bağlarda yalnız meyvə ağacları deyil, eləcə də bəzək ağacları - qovaq, çinar, qaraağac və s. bitir. Beləliklə, orta əsrlərdə hələ sıx tikilişləri olmayan qalada, eləcə də rabadda bağların mövcud olması heç bir şübhə doğurmur.

Şəhərin su ilə təchiz olunmasından ötrü üç su kəməri vardı. Bulaq və quyu sularından əhali məişət ehtiyaclarının ödənməsi, eləcə də bağların suvarılması üçün istifadə edirdi. Suyun olması buna imkan verirdi ki, əhali öz sahələrini yaşıllaşdırmaqla məşğul olur, İçərişəhərin balaca, səliqəli həyətlərini tut ağacları, əncir və üzüm tənəkləri bəzəyirdi.

XVIII əsrdə Azərbaycanın digər şəhərlərində, məsələn, Təbrizdə olduğu kimi, ola bilsin, Bakıda da ictimai bağlar yox idi. Lakin XVIII əsrin sonunda qalada və bayırşəhərdə Bakı xanının saray bağları vardı.

Bakı limanının planında (1783-cü il) qeyd alınmış və XIX əsrin əvvəllərinə qədər forşadttda mövcud olan Xan bağı xanın yay iqamətgahı idi. Bağı hasara alınmış geniş sahəsinin (3 hektara yaxın) mərkəzində xaçşəkilli planda saray binası yerləşirdi. Binanın planına əsasən güman etmək olar ki, bağı uzununa və köndələnə xiyabanlar kəsib keçirdi. Şamaxı yoluna paralel boyuna xiyabanda sularında yay sarayının fasadının əks olunduğu hovuz yerləşirdi.

Oxşar üsuldan Şərqdə geniş istifadə olunurdu [528]. Əşrəfdə Şah Abbasın Şərqin bağı-park sənətinin bütün qaydalarına əsasən işlənmiş məşhur bağları, şübhəsiz, bir çox şərq hökmdarlarının diqqətini cəlb edirdi. Bu onu sübut edir ki, xanlar klassik qurmalara əməl etməyə çalışırdılar; böyük maliyyə imkanları olmadığından onlar təqlid üçün zəif örnəklər yaradırdılar [197].

Yaxın Şərqin dərin kökləri olan bağı-park sənəti [228] müxtəlif dövənlərdə Əşrəfdə, İsfahanda, Təbrizdə, Tehranda, Şamaxıda, Şirazda və digər şəhərlərdə geniş yayılmışdı. İsfahanın və Şirazın tərəfimizdən aşkar edilmiş 1850-ci illər planlarında kompozisiyaların klassik planlaşdırma sxemi ilə çoxlu sayda şəhər-ətrafı saray bağlarını sezmək mümkündür. Bu növ son əsərlərdən biri hələ XIX əsrin ikinci yarısında Fətəli şah Qacarın Tehran yaxınlığındakı şəhər-ətrafı sarayının nəzdində mövcud olmuş Nigaristan parkıdır.

Bu parkın planlaşdırmasının klassik sxemi gözəl bir rotonda və geniş hovuzu ilə mərkəzi ox xiyabanına malik idi, yan xiyabanlar isə sarayın yanında sona çatır-

dı. Nigaristan Əşrəfin unudulmuş parklarını xatırladırdı.

Məşhur qafqazşünas A.Berje yazırdı: «Saray bağı ilə əlaqədar onu demək olar ki, mənim Tehran ətrafında gördüyüm ən yaxşı bağlar sırasına daxildir. Möcüzə kölgə salan əzəmətli ağaclar və sayısız-hesabsız çiçəklərin havanı dolduran rayihəsi – buranı bənzərsiz bir sığınacağa çevirir...» [42].

Belə bir planlaşdırma üsulu XIX-XX əsrlərin hüdudunda Abşeron bağlarında, özəlliklə Mərdəkan kəndində tətbiq edilirdi.

1850-ci illərdə Bakının yaşıllaşdırılması onu «öz çıpaqlığını yaşıllıqla örtməyə məcbur etməkdən...» ötrü təbiətin üzərinə hücumu başlamaq qərarına gəlmiş Bakı qalasının komendantı R.R.Xovenin adı ilə bağlıdır. Qafqazın ali hakimiyyəti komendantın şəhəri yaşıllaşdırmaq ideyasını dəstəkləmişdi [256, s.304].

Hərbi komendantın şəhərdə yaşıllaşdırmanı aşılamaq cəhdi sirayətədiçil olmuşdu. Qəza rəisi ondan nümunə götürərək «forşadt və qala arasında Şamaxı yolu boyunca uzun xiyabanlar salmışdı» [256, s.304]. Qalanı şəhərin yeni rayonu ilə bağlayan xiyaban belə yaranmışdı. Bu, Bakının şəhərsalmasında aktiv planlaşdırma və dekorativ element idi. Xiyaban nəinki esplanadın hüznü xarakterini dəyişmiş, eləcə də bayır-şəhərin əhalisində bağlar salmaq istəyi doğurmuşdu. Bununla bağı olaraq Peterburqda Admirallıq qarşısındakı esplanadda XVIII əsrdə salınan xiyabanı xatırlamaq yerinə düşərdi.

Mərkəzi rayonun qərarlaşması və formalaşması dövründə (1870-ci illər) xüsusilə də forşadtın qərb hissəsində, qala divarları yaxınlığında sakinlərin şəxsi meyvə bağlarının yerləşdiyi səmtə küçələrin yaşıllıq ərazilərdən çəkilməsi nəticəsində mövcud yaşıllıqların durmadan sıxışdırılması prosesi gedirdi.

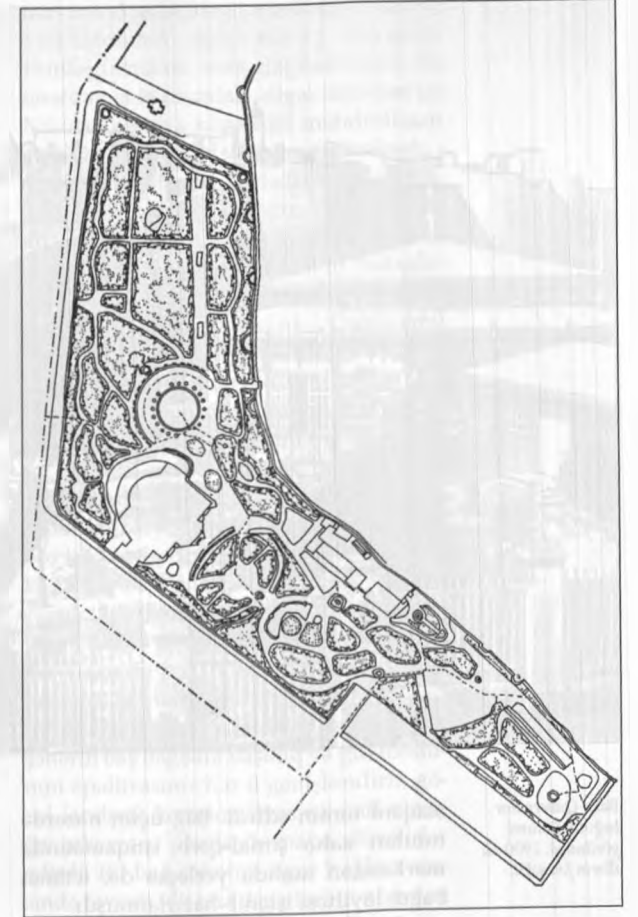

1870-ci illərin əvvəllərində Bakıda hələ də ictimai maraqlara cavab verən nə bağlar, nə də küçə bağçaları vardı.

Qubernator və ya Mixaylovsk, Molokan və digər bağlar formalaşma mərhələsində idi və doğulmaqda və varlanmaqda olan burjuazianın tələbatını tam şəkildə ödəyə bilməzdi. İş adamlarından biri bu şəraitə görə təkbaşına 0,5 hektar sahədə ictimai istifadə üçün bağ salmaq qərarına gəlmişdi.

Sahə iki paralel küçə arasında sıxışmışdı ki, bu da bitişik məhəllələrlə rahat

Bakı. Qubernator bağının planı. 1904-cü il.

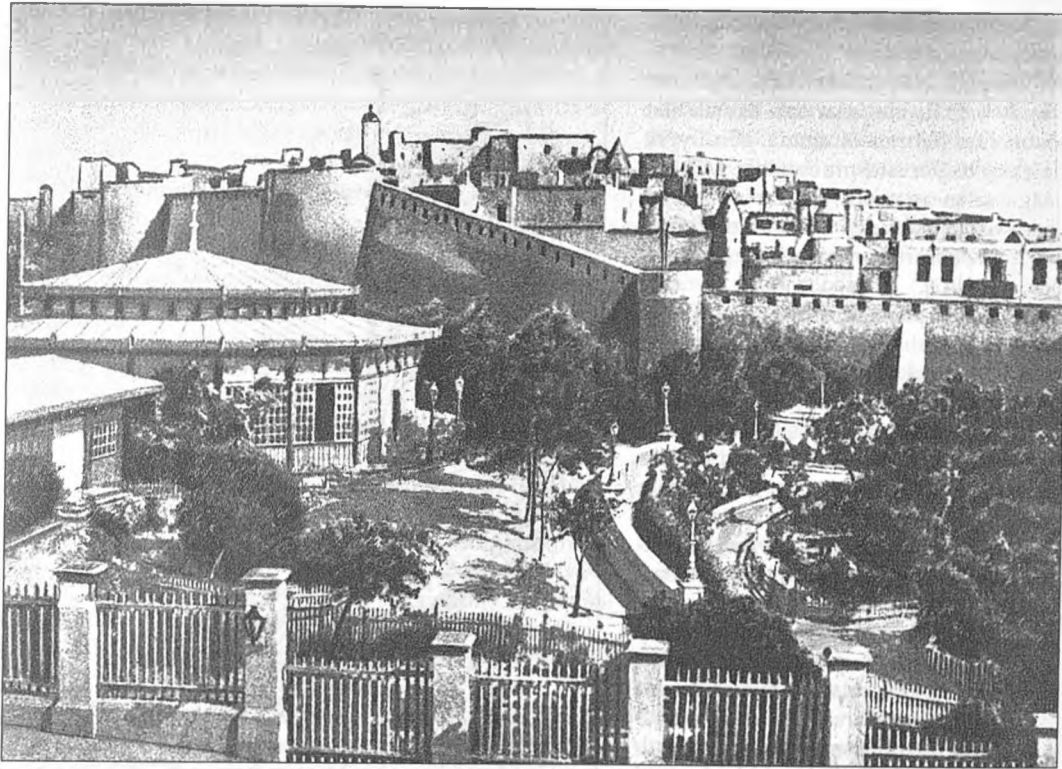

Bakı. Qubernator bağının ümumi görünüşü. 1900-cü illərin fotosaklı.

əlaqəni təmin edirdi. Bağ üçün nəzərdə tutulan sahə şimal-qərb istiqamətində mərkəzdən aralıda yerləşsə də, ictimai bağın layihəsi işlənib hazırlanmışdı.

Şəhər memarının səlahiyyətlərini icra edən ştabs-kapitan A.Laudanski 1 iyul 1878-ci ildə bağın layihəsini təqdim etdi. Bura landşaft bağ kimi düşünülmüşdü, lakin bu ideya layihədə eklektik şəkildə təəcəssümünü tapmışdı; müxtəlif formalı güllüklər və qazonlar bağın bütün digər xiyabanlarının istiqamətləndiyi mərkəzi-ox xiyabana tərəf ardıcılıqla və simmetrik şəkildə sancılırdı.

Hətta bu, landşaft memarlığı nöqtəy-nəzərindən olsa da, çatışmazlıqlarla

müsayiət edilsə də, Bakı şəraitində uvrajlar (və öz təcrübəsi) əsasında mənzərəli park kompozisiyası yaratmaq cəhdi - şəhərin yaşıl quruculuq tarixində son dərəcə diqqətəlayiq faktıdır. Laudanski-nin təklifi şəhərdə ictimai istifadə üçün işlənib hazırlanmış ilk bağ layihəsi idi.

Bakının yaşıl fondunu ictimai və şəxsi bağlar, xəstəxanaların, məktəblərin və digər idarələrin həyətlərində salınmış yaşıllıqlar təşkil edirdi. Əgər şəhər özünüidarəsinin tabeliyində olan yaşıllıq sahələrinin kəmiyyətinə nəzər yetirsək, rəqəmlərin Bakının tikilişlərinin artımı və onun yaşıllıq təsərrüfatının böyüməsi arasındakı təzadı aydın şəkildə nümayiş etdirdiyini görmüş olarıq.

Mixaylovsk bağ. Şəhərin ən köhnə və ən qələbəlik parklarından biri olan Mixaylovsk bağ və ya sakinlərin onu daha çox adlandırdığı kimi, Qubernator bağ (4,6 hektar) onun yerin relyefinə uğurla daxil olan tam planlaşdırma strukturu qəti şəkildə qərarlaşana qədər uzun bir formalaşma mərhələsi keçmişdir. 1830-cu ilin əvvəlində şəxsi yaşılıq bazasında iki qala divarı arasında salınan bağ tezliklə kənarlarına ağaclar və kolların əkildiyi yeganə bir xiyabanı olan bulvara çevrilmişdi.

Bakı komendantı R.R.Xovenin rəhbərliyi altında nəinki bitkilərin çeşidi genişləndirilmiş və zənginləşdirilmiş, hətta torpağı da yaxşılaşdırılmışdı. O, «gətirilmiş torpaq və çürüntüdən süni şəkildə yaradılmışdı» [256, s.303]. Bağın ərazisində tut, zeytun, qovaq, əncir ağacı, akasiya, keçisöyüdü kimi ağaclar, eləcə də üzüm tənəkləri yetişirdi. Onlarla yanaşı gənəgərçək, küncüt, güllər və tərəvəz də becərilirdi. Komendant yalnız yerli deyil, kənardan gətirilən ağaclar əkərək bağın yaşıllaşdırılması üçün bütün imkanlardan istifadə edirdi.

Belə bir dendroloji struktura malik olan bağ özünün ictimai təyinatına tam şəkildə uyğun ola bilməzdi, lakin hər halda kiçik qarnizonun tələbatını ödəyə bilirdi. Bağın planlaşdırması komendantın təşəbbüsü və bağbanın köməyi ilə kortəbii şəkildə qərarlaşırdı.

1859-cu ildə xarici qala divarları söküləndən sonra bu bağın ərazisi genişləndirilmişdi. 1865-ci ildə bağ dekorativ bitkilərin əkilməsi, rəqs meydançasının qurulması və ona ictimai xarakter verən digər park qurmalarının inşası hesabına yeni cizgilər əldə etdi. O illərdə bağda 12 minə yaxın ağac var idi «və onlar torpağın qatına ən əlverişli mühitdəki kimi işləmişdilər» [123].

Şəhər bağının bədii tərəfinə böyük əhəmiyyət verilirdi. Onun planlaşdır-

ma xarakteristikası ayrılmış maliyyə vəsaitlərindən asılı olaraq dəyişirdi. Planlaşdırmanın əsas cizgiləri onun bir tərəfdən qala divarları, digər tərəfdən isə Nikolayevskaya küçəsi ilə məhdudlaşan ərazisi sabitləşdikdən sonra formalaşdı.

Müasirlərinin söylədiklərinə görə, XIX əsrin sonlarına doğru bağ şəhərdə gözəl bir vahə idi və çörək ağacı, xurma, püstə kimi dünyanın müxtəlif bucaqlarından gətirilmiş ağac və gül növlərinin zəngin çeşidinə malik idi. Quşüzümü fəsiləsindən olan iddiasız, ən qızmar iqlim şərtlərində də dözümlü olan kol bitkisi bağın bütün boş sahəsini örtürdü. Çox böyük miqdarda şəbbü gülü tutduğu əraziyə görə quşüzümündən heç də geri qalmır və «bağın əsl dekorasiyasını təşkil edirdi» [246, s.279]. Bir zamanlar boş bir yerdə ucaldılan (1882-ci il) şəhər klubunun qəşəng binasını sıx əkilmiş zeytun ağacları, amerika göyrüşü və iran yasəmənliəri əhatə edirdi. Mənzərəli bağın arasında fəvvarələr və özünəməxsus memarlığa malik köşklər yüksəlirdi.

Mixaylovsk bağ daim yenilənirdi: şəhərin baş bağbanı yaşıllıq və gül fondunun «palitrasını» hər il genişləndirir, gözəl landşaft kompozisiyasına nail olmağa çalışaraq, planlaşdırma düzəlişlər edirdi. Bu bağ şəhərin digər bağları arasında favorit idi: ona digərlərinə nisbətən daha çox maliyyə vəsaiti və diqqət ayrılırdı. Bağın aşib-daşan yaşıllığından, onun gözəlliyindən Şəhər Duması qürur duyurdu.

Mixaylovsk bağ XX əsrin əvvəllərində o qədər böyümüşdü ki, onun yuxarı və aşağı hissələri bir-birinə qovuşdu və əhali həvəslə onun bütün xiyabanlarını doldururdu. Qəti şəkildə qərarlaşmış olan landşaft tipli yaşıl orqanizm 1904-cü ilin planında qeydə alınmışdı. Onun planlaşdırmasında təsadüfi inkişaf istiqaməti yoxdur, o, hər zaman relyefin xarakteri ilə

Tarix	Əhali	Ərazi, ha	Yaşılıqların sahəsi, ha	Sənaye rayonlarının sahəsi, ha
1855	8 374	60	1	Məlumat yoxdur
1878	20 000-ə yaxın	250	3,02	« «
1908	« 230 419	1100	4,68	« «
1910	Məlumat yoxdur	1160	5,95	« «
1913	« «	1200	9,62	« «
1918	262 422	1300	10,03	10,23 ha (Villa Petrolea)

şərtlənmişdir. Aşağı və yuxarı hissələri və dəniz kənarını Nikolayevskaya küçəsindən əsas girişlə birləşdirən baş xiyaban mövcud idi. Xiyaban hər zaman istiqamətini dəyişərək dərin hava perspektivasi ilə fərqli peyzajlar açır göstərirdi. Qalan xiyaban və ciğirlər, ilk baxışdan müstəqil görünmələrinə baxmayaraq, bağın bütün inkişafı ərzində qorunub saxlanan əsas xiyabanın cazibəsində idi. «Üzəri yaşıl örtüklə demək olar tam bağlanmış kölgəli xiyabanlar əsas terraslarda geniş açıq meydançalarla növbələnirdi» [298, s.282].

Bağ-park qurumları: fəvvarələr, köşklər, pavilyonlar və s. bağın landşaft memarlığına daxil idi, onlar effektiv sahələrin və ya mənzərələrin üzə çıxmasına bu və digər dərəcədə şərait yaradırdı.

1908-ci ildə İctimai məclis klubunun ağsaqqalları Dumada bağın künc sahəsinin yay klubu üçün ayrılmasına nail oldular. Onun bağın ərazisində tikilməsi haqda məsələ «bir fırtınaya» səbəb oldu, belə ki, tikinti komissiyasının bir çox üzvləri prinsipial olaraq yaşıllığın itirilməsinə qarşı çıxırdılar. Şəhərin başçısı N.V.Rayevski də onlarla həmrəy idi və hesab edirdi ki, kluba görə 220 böyük ağacı qurban verçək olmaz. Klub binası üçün 0,36 hektar ayırmaq lazım idi. Torpağı ayırmağın motivi belə bir fikir idi ki, bulvarın salınmasından sonra şəhər bağı «yeganə istirahət yeri kimi özünün əvvəlki əhəmiyyətini qismən itirmişdir».

1912-ci ildə Nikolayevskaya və Sadovaya küçələrinin tinində artıq konsert zalı, yay səhnəsi və restoranı ilə İctimai məclisin möhtəşəm binası ucaldı (mülki mühəndis Q.M.Termikelov). Söyləmək olmazdı ki, bağ belə bir qonşuluqdan udmuşdur, əksinə, o, yeni bir vurğu əldə etmişdi və onun yaşıl libası bina ilə təzadda daha gözəl görünürdü.

Sisianov bağçası. Mixaylovsk bağının salınmasından az sonra şəhərdə 0,6 hektar sahəni əhatə edən kiçik bir Sisianov bağçası doğuldu. Hələ 1846-cı ildə Şamaxı yolu yaxınlığında bayır-şəhərin sərhədindəki bu yerdə knyaz Sisianovun abidəsi ucaldılmışdı. Bakının quberniya mərkəzinə çevrilməsindən sonra 1860-cı ildə abidə ilə yanaşı bayır-şəhər sakinlərinin «Xan bulağından gətirilən təmiz su» ilə təchiz edilməsi üçün daşdan rezervuar tikilmişdi [123]. Suyun bolluğu abidənin ətrafında bağça salınması ideyasını pıçıldadı ki, onu memar Qasım bəy Hacıbababəyov gerçəkləşdirdi. 1880-ci illərin əvvəllərində bu küçə bağçası böyümüş və yarpaqlı ağac növləri və güllükləri olan bağa çevrilmişdi.

Bazarnaya küçəsinin səviyyəsindən aşağıda yerləşən bağça onunla renesans fasadlı ikimərtəbəli karvansaranın dərşısında duran memorial obelisklə başa çatan və kompozisiyasına görə çox maraqlı olan yarım dairəvi daş pilləkənlə bağlı idi. Dairəvi alçaq hovuz, pilləkənin

yaxınlığındakı fəvvarə, Bazarnaya küçəsi səviyyəsində sürəhbəndli söykək divar şəhərin planlaşdırılmasına qiymətli kompozisiya elementi olaraq daxil olan Sisianov bağçasının yaşıl memarlığını tamamlayırdı.

Mariinsk bağçası. Əgər Sisianov bağçası əlverişli şəraitdə inkişaf edir və su çatışmazlığı çəkmirdisə, ondan sonra salınan Mariinsk bağçasında su çatışmazlığı vardı, üstəlik də şəhər idarəsindən rəhbət görmürdü.

Mariinsk bağçası 1 h-a yaxın sahəsi olan slobodanın yerində 1870-1871-ci illərdə salınmışdı. Demək olar kvadrat şəkildə olan bu bağça sıx şəkildə tikilmiş məhəllələrin əhatəsində idi. Bağçanın planlaşdırılmasını mərkəzdə kəşifən və dövrələmə xiyabanla birləşən qarşılıqlı perpendikulyar və diaqonal xiyabanlar təşkil edirdi. Çox cadə kompozisiyanı mərkəzdə bütün Bakı bağlarının mütləq elementi olan fəvvarəli hovuz tamamlayırdı.

Mariinsk bağçasının yaşıllığı üstədən nazik təbəqə şəkildə torpaq qatı tökülmüş pis, şoran qrunut üzündən yavaş inkişaf edirdi. Ətrafı zəngin məhəllələrlə tikilmiş və ticarət müəssisələrindən aralıda yerləşən bağça ərazisindən daha sərfəli şəkildə istifadə edilməli bir yer kimi iş adamlarının diqqətini cəlb edirdi.

Fəqət Mariinsk bağçası, mətbuatın da yazdığı kimi, əvvəlki tək Şəhər İdarəsi üzvlərinin, şəhərin bağçılarının diqqətindən kənar qalmışdı. «Bakı özünün yaşıllığı ilə öyünə bilməz, elə ona görə də bağa qarşı belə bir fərqli münasibət ... cinayətdən də artıqdır». Yalnız 1895-ci ildən sonra Mariinsk bağçasında, digər bağlarda və bağçalarda olduğu kimi, əlavə ağacların əkilməsinə başlandı.

XX əsrin əvvəlində şəhərin baş bağçılıq mütəxəssisi A.E.Vasilyevin kinayə ilə qeyd etdiyi kimi, şəhər «ictimai bağların yaradılmasını, son zamanlar isə buranı

Rivyeraya çevirməyi qarşısına bir məqsəd olaraq» qoyduqda, Mariinsk bağçasına da diqqət yetirildi və onu köklü şəkildə yenidən qurmaq vacib hesab edildi.

7 yanvar 1904-cü ildə Vasilyev «Mariya bağçasının yenidən qurulması haqqında» smeta və planı təqdim etdi. Bu plan bağçanın bütün funksional özəlliklərinin və əhalinin estetik tələbatının nəzərə alınması ilə düşünülmüşdü.

O, planlaşdırmanı dəyişdirmiş, Bakı iqlimində dözümlü olan və yüksək dekorativ xassələrə malik ağac növlərinin əkilməsinə tövsiyə edərək, xiyabanları genişləndirmişdi.

Əkiləcək materiallara bağların müvafiq tərtibatının vacib elementlərindən biri kimi baxılır, onlara arzu edilən bədii-üslubi cizgilər verməyə çalışırdılar. Vasilyev yaşıllıqların tamamilə dəyişdirilməsini və eyni yaşda ağacların əkilməsinə təklif edirdi ki, bu da bitkilərin böyümə prosesində onların ifadəli görünüşünün saxlanmasına imkan yaradardı. Vasilyevin qapalı xarakter daşıyan layihəsində yaşıllaşdırma və kiçik formalar vasitəsi ilə bədii əsər yaratmaq cəhdi gözdən qaçmır. Lakin bu layihə arxivdə qalmış və gerçəkləşdirilməmişdi.

İctimai bağların və küçə bağçalarının salınması işi olduqca ləng gedirdi. Şəhər rəhbərliyinin bürokratik aparatı uzunuzadı yazışmalarla və şəhər Duması və şəhər idarəsinin iclaslarında aparılan müzakirələrlə hər şeyi mürəkkəbləşdirir, şəhərin yaşıl memarlığının inkişafı barədə demək olar heç bir praktik nəticəyə gəlmirdi.

Bakının yaşıl quruculuq tarixində dənizkənarı bulvar orada əkilən ağacların növünə görə deyil (dendroloji tərkibinə görə bulvar şəhərin bütün parklarından geri qalırdı), ərazinin planlaşdırılmasına görə deyil, onun Bakı peyzajının ən aktiv elementi kim ümumşəhər miqyasındakı əhəmiyyətinə görə müstəsna yer tuturdu.

Şəhər İdarəsi tikinti şöbəsinin rəhbəri və istedadlı təşkilatçı M.H.Hacinski 1909-cu ildə çox böyük həvəslə bulvarın abadlaşdırılmasına girişdi. Sahilində bulvarın qurulmasına Duma 60000 rubl təxsis ayırmışdı. M.H.Hacinskinin rəhbərliyi altında bulvar layihəsinin işlənilməsi zamanı memar Adolf Eyxler də fəal şəkildə iştirak etmişdir. Dəniz kənarında «Olimpiya» (sinematoqraf üçün, o zaman kinoteatrlar belə adlanırdı) və «El-

dorado» (restoran üçün) kimi təmtəraqlı adlar altında modern üslubda böyük pavilyonların layihələri tərtib edilmişdi.

Şəhər İdarəsi bulvarın şəhərin özünəməxsus dəniz fasadı olduğunu dərk edərək, proqramı genişləndirmək və bulvarı möhtəşəm qurmalarla bəzəmək qərarına gəlmişdi. Dəbdəbəli restoranı ilə nümunəvi dəniz hamamı tikmək nəzərdə tutulmuşdu ki, bura nəinki şəhərə gözəl görünüş verər, eləcə də şəhərə çox böyük gəlir

gətirərdi. Şəhər hakimiyyəti hesab edirdi ki, «dəniz kənarında bu varlı şəhərdə dəniz hamamlarının olmaması böyük bir boşluqdur və bu boşluğu mümkün qədər qısa müddətdə doldurmaq lazımdır».

M.H.Hacinski ən yaxşı layihə üçün müsabiqəyə tərəfdar idi, Dumadakı çıxışında qeyd etmişdi ki, «bu adı bir layihə deyildir. Burada incə zövqə malik, bu kimi işləri sevən mütəxəssis gərəkdir. Bu keyfiyyət isə hər memara xas deyildir. Əla texnik olmaq olar, fəqət bu keyfiyyətə malik olmaq çətinidir. Böyük vəsait tələb olunmur, əsirgəmək lazım deyil. Burada fantaziya, gözəllik gərəkdir».

Hacinskinin bu parlaq çıxışı, şübhəsiz, öz təsirini göstərmiş və Duma müsabiqə elan edilməsi haqqında qərar qəbul etmişdi. Restoranla birlikdə dəniz hamamının, eləcə də müxtəlif təyinatlı 13 köşkün layihəsinin tərtib edilməsi üçün müsabiqə elan edildi. Bulvarın planlaşdırılması və yaşıllıqların yerləşdirilməsi layihə müəlliflərinin mülahizəsinə buraxılmışdı. Layihələrə baxılması və mükafatların verilməsi işini Peterburq Memarlar Cəmiyyəti öz üzərinə götürdü.

Müsabiqədə iştirak üçün Bakıda yaşayan demək olar bütün mülki mühəndislər və memarlar (30 nəfərə yaxın), o cümlədən Zivər bəy Əhmədbəyov, İ.K.Pluşko, Q.M.Termikelov, İ.V.Edel və başqaları dəvət edilmişdilər. Özel sifarişlərlə məşğul olduqlarından onların çox azı müsabiqədə iştirak edə bildi. Deyilən müddətdə «Speşno (Tələsik)», «Esplanada» və «Zvezda (Ulduz)» adı altında cəmi üç layihə təqdim edildi. İki layihənin müəllifləri mükafata layiq görüldülər. «Zvezda (Ulduz)» layihəsi 1-ci mükafatı (mülki mühəndis Q.M.Termikelov) və «Esplanada» layihəsi isə (mülki mühəndis V.S.Sərkisov) 2-cü mükafatı qazandı.

Abadlaşdırılmış bulvar özünün kölgəli xiyabanları, qəşəngliyi və çoxlu say-

da gəmilərin göründüyü və gediş-gəlişi körpülərin yerləşdiyi Bakı buxtasına açılan gözəl mənzərəsi ilə dərhal Bakı ictimaiyyəti arasında populyarlıq qazandı. Mütərəqqi ovqatlı qısların şəhərin mərkəzi hissəsinin sahil zolağından körpülərin yığılması haqqında məsələni yenidən qaldırdılar. Onlar bulvarın şərq istiqamətində uzadılmasını arzuolunan hesab edirdilər. Lakin bulvar yalnız sovet dövründə tam şəkildə qurulmuşdur.

Əgər 1920-ci ildə, yəni qala divarları hüdudlarından kənarında tikilişlərin mövcud olmasının 80 ili ərzində Bakı şəhərinin ictimai yaşıllıqlarının sahəsi 10,03 hektara çatmışdısa, özəl kapital hesabına bu qədər yaşıllaşdırma sahəsinə (10,26 hektar) cəmi bir-iki il ərzində nail olunmuşdu. Nobel qardaşlarının çalışmaları ilə Qara və Ağ şəhərlərin şirkətlərin işçiləri üçün qəsəbəni xatırladan Villa Petrolea («Neft villası», 1882-1883-cü illər) yaradılmışdı. Onun yaradılması üçün məşhur mütəxəssis E.Bekle dəvət edilmişdi. Bu seçim təsadüfi deyildi: onun rəhbərliyi altında Varşavanın bir çox bağları və parkları salınmışdı. Təcrübəli bağçılıq mütəxəssisi olan Bekle Abşeron təbiətinin özəlliklərini öyrənərək ağac növləri seçiminə ayrıca diqqət yetirmişdi ki, onların köməyi ilə villanın planlaşdırma və həcm-fəza strukturunu effektiv şəkildə həll edə bilsin. Əkmək üçün ağacları o, Lənkəranda, Tiflisdə, Batumda və digər şəhərlərdə seçir, eləcə də Rusiya və Avropanın tingliklərindən gətirirdi. Villanın parkında 80000-ə yaxın ağac və kol bitkisi əkilmişdi, onların sırasında çoxlu sayda meyvə ağacları da vardı.

Villa Petroleanın formalaşan planlaşdırma strukturu məkanın relyefi (dənizə doğru maili olması), yaşayış və digər təyinatlı binaların yerləşməsi və əsas xiyabanların istiqamətinin seçilməsi ilə

Mariinsk küçə bağçasının yenidən planlaşdırma layihəsi. 1904-1909-cu il.

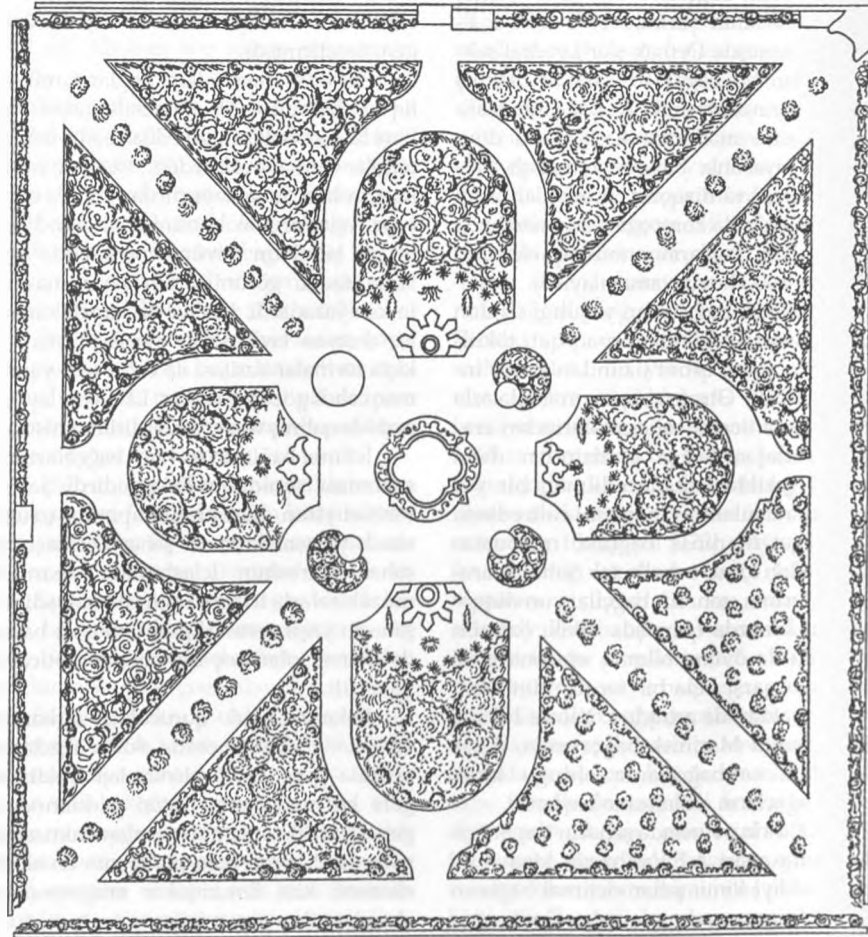

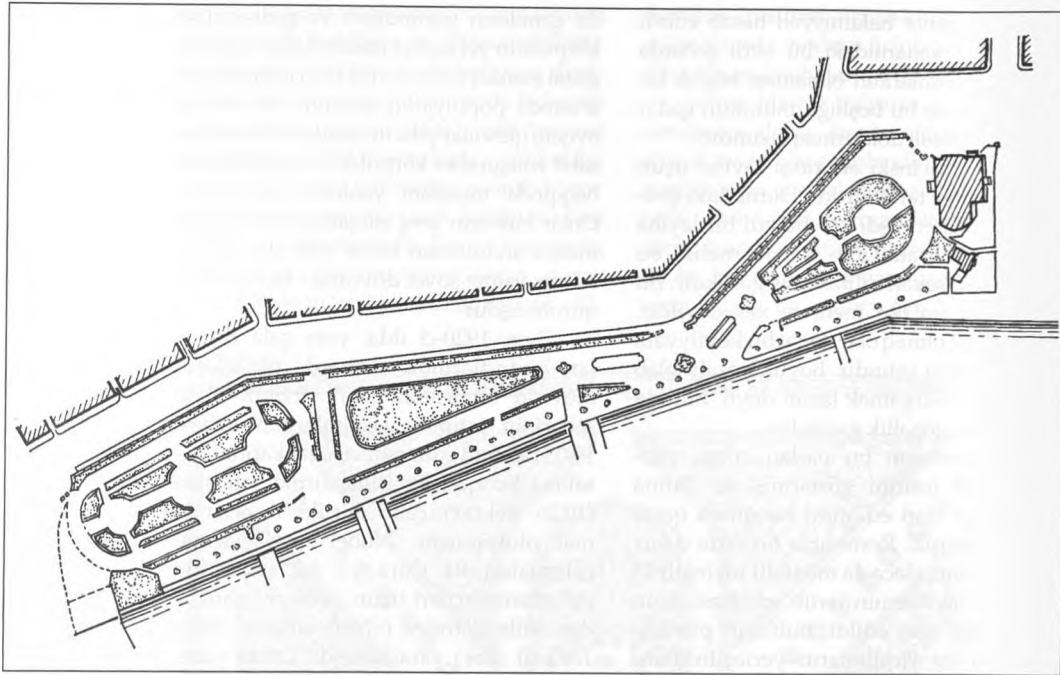

Bakı. Sahil bulvarının layihəsi. 1909-cu il.

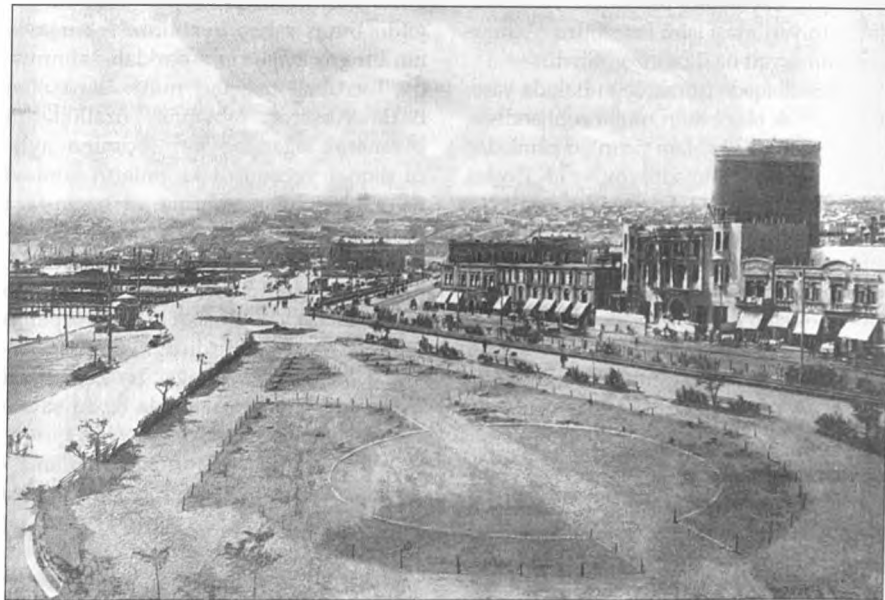

Sahil bulvarı. Foto. 1910-cu il.

müəyyənleşirdi. Çoxsaylı xiyabanlar və çiğirlər qarşısında güllüklərin salındığı və ya qrup şəklində ağacların əkiləndiyi qurmalara aparıb çıxarırdı. Əsas xiyabanlar baxış meydançalarına çıxırdı. Buradan baxanda sıx yaşıllığın arasından Qara şəhər zavodlarının tüstü borularını, bir qədər uzaqda isə Xəzər dənizini görmək mümkün idi.

Geniş ərazidə yerləşən sənaye peyzajındakı bu gözəl park kapitalist Bakısının memarlığında yeni səhifə açan şəhəratrafi villaların yarandığı Abşeronun bağ-park memarlığına müsbət təsir göstərmişdi.

Abşeron villaları. Abşeron yarımadasının şimal sahili ta qədimdən bəri onu kurort yeri kimi xarakterizə edən təbiət-iqlim özəllikləri ilə məşhur idi. Şimal küləklərinə baxmayaraq, günəşli çimərliklər və sahilin quru havası (özlüklə Mərdəkan, Şüvəlan, Buzovna və Pırşağı kəndlərində) böyük populyarlıq qazanmışdı. Axı məşhur Anapa və Fransanın Berk kurortlarının yaranmasına şimal küləkləri mane ola bilməmişdi [218, s.83]. Abşeronun bu zonasının böyük gələcəyi vardı, XIX əsrin əvvəllərində isə onun mədəni mənimsənilmə dərəcəsi zəif idi.

Mərdəkanın Bakı varlıları tərəfindən bağ evlərinin tikilməsi üçün yer qismində seçilməsi onun Bakıya yaxın məsafədə yerləşməsindən, şosse yolu ilə gediş-gəlişin nisbətən rahat olmasından doğurdu. Quyuların yüksək keyfiyyətli də bunda az rol oynamırdı. Sahibkarlar (tacirlər və fabrikanterlər) buradan öz ticarət idarələrinə, zavodlarına və digər müəssisələrə tez bir zamanda gəlib çata bilirdilər. Mərdəkanın mədəni inkişafının əsası hələ 1895-ci ildə burada H.Z.Tağıyevin vəsaiti hesabına bağçılıq məktəbinin yaradıldığı zaman qoyulmuşdu. Məktəbin geniş fəzasının həcm quruluşunu və planlaşdırma həllini şəhərin baş memarı İosif Vikentiyeviç Qoslavski həyata keçirmişdi [460].

Beləliklə, Abşeronun şimal sahillərinin tədricən mənimsənilməsinin əsası qoyuldu. Villa sahibləri öz bağlarının bəzədilməsi üçün qüvvə və vəsaitlərini əsirgəmədilər: cənub ölkələrindən və Qara dəniz sahillərindən dekorativ ağaclar və güllər, ekzotik bitkilər gətirilirdi. Piramidaşəkilli çinarlardan, qamətli sərv və əzəmətli şam ağaclarının sıralandığı kölgəli xiyabanları ilə parklar yaradılırdı. Şam ağacları Abşeron bağlarındakı oduncaqlı növlər arasında hakim mövqə tuturdu. Hərdən villalarda kiçik şam meşəliyinə xüsusi yer ayrılırdı.

Mərdəkan kəndi iqlim baxımından ən yaxşı və sağlam bağ yerlərindən biri idi: burada çoxlu yaşıllıqlar vardı. Mərdəkan uzaqdan baxanda başdan-başa meşəni xatırladır və «şəhər-bağ» hesab olunurdu. Bura rahat bağ evləri və kölgəli bağları ilə dəb örnəyi olan bir rayon idi.

Mərdəkan villalarının əksəriyyəti Mərdəkan ilə Bakıyı birləşdirən magistral yol boyunca yerləşir və dənizə doğru istiqamətlənirdi. Ətrafı tikilmiş olan bu yolun xarakteri hansı bir dərəcədə Peterburqda onun malikanə ansamblları ilə məşhur Peterqof yolunu xatırladırdı [301, s.62].

Ancaq bu müqayisə nisbidir. Bakı varlılarının Mərdəkanda yaratdıqları villalar nə tikilişinin xarakterinə, nə də planlaşdırmasına görə XIX əsrdə Peterburq yaxınlığındakı Peterqof yolunda inşa edilən malikanələrə bənzəyirilə, çünki Peterqof yolu və Mərdəkana aparan yol fərqli "üslubi qütblərdə" yaradılmışdı. Fəqət bağ evlərinin yol boyunca yerləşmə prinsipi və dənizin cazibəsində olması onları bir-birinə yaxınlaşdırırdı.

Bir qayda olaraq, villaların ərazisində eyvanlı, terraslı və balkonlu bir neçə bina yerləşirdi. Bu eyvanlar, terraslar, balkonlar binaların həcm-bədii həllinə cənub xarakteri verirdi ki, bu da yerli

təbiət-iqlim və məişət şəraitinə tam uyğun idi. Fasad detallarının cizgisində villa binaları kompozisiyasının düzgün ümumi traktovkası aparıldıqda onların bəzilərinin forma kobudluğu və cizgilərdə dəqiqliyin olmadığı gözə çarpır. Bu, onların memarlıq ifadəliliyini bir qədər azaldır. Bakı evlərinin memarlığında klassik mütnasiblik, detalların gözəl çəkilişi və modelləşdirilməsi nə qədər üstünlük təşkil edirdisə, əksər villaların bir çox tikililərinin kompozisiya həlli öz natamamlığı, detallar isə yarımçıq işlənmələri ilə fərqlənir.

Mərdəkan villalarının kompozisiya sxemi hər şeydən əvvəl monumental «zəfər» tağları ilə başlayırdı, onların üzərində çox vaxt sahibinin adı və tikildiyi tarix həkk olunurdu. Maraqlıdır ki, qədim tikililərdə memarın - onun əsl yaradıcısının adı kapitalizm dövründə inşa edilən və memarın adı ümumiyyətlə naməlum qalan binalara nisbətən daha tez-tez xatırlanırdı.

Villa bağlarının kompozisiyasında əsas binaya və ya binalara aparan mərkəzi xiyaban hakim mövqə tuturdu. Villa binalarının baş darvazalardan xeyli aralıda yerləşməsi, mərkəzi xiyaban və fasadın təmtəraqlı planlaşdırması - bütün bunlar onun sahibinin- neft fırtınası dövründə həddən artıq varlanmış nuvo-rişin tələbatına və şöhrətpərəstliyinə cavab verirdi.

Yerin relyefinin nəzərə alınması planlaşdırmaya və tikilişə öz müsbət təsirini göstərirdi – maraqlı baxış nöqtələrinin açılması perspektivə mənzərəliliyi bundan doğur. Mərdəkan malikanələri eyni vaxtda tikilsələr də, onların hər biri fərdi həcm-fəza həllinə malikdir.

Yeni villalar özlərindən əvvəl mövcud olan hər hansı birinin təkrarı deyildi. Sifarişçilər hər dəfə memarların qarşısında fərqli vəzifələr qoyurdular. Məhz ona görə də dənizkənarı bağ evləri orijinal

şəkildə həllini tapır və böyük təntənəliliyi və təmtərağı ilə fərqlənirdilər.

XX əsrin əvvəllərinə doğru kapitalizm Bakının sənaye fəaliyyətinin demək olar bütün sahələrində böyük uğurlara nail olmuşdu; bu, memarlığın xarakterində də əksini tapırdı. Gəlirverən iri evlər, burjuaziyanın sarayları, orta təbəqənin adi tikilişləri və şəhərin ucqarlarında yoxsulların uçq-sökük daxmaları - sinfi bərabərsizliyin əyani sübutları idi.

Muxtarovun villası. Muxtarovun villası (hal-hazırda Azərbaycan SSR EA Nəbatat parkı) 1890-cı illərin əvvəllərində Mərdəkanda yaradılan ilk şəhəratrafi iqamətgahlardan biri bu baxımdan fərqlənir. Sahəsi 8 hektara yaxın qayalıq yerdə ərazinin vertikal planlaşdırması, yaşıllaşdırma işləri üçün münbit torpağın daşınub tökülməsi üzrə işlərə başlandı. Bir neçə min kubmetr qrunut torpağı daşınub gətirilmişdi; torpağı barjalarla sahilə gətirmək, daha sonra körpüdən 1,5 km-lik məsafədəki sahəyə qədər arabalarda və ya dəvələrdə daşımaq lazım gəlirdi. Sarayları və güllü-çiçəkli bağçaları ilə Mərdəkan villaları belə bir ağır şəraitdə yaradılırdı.

Hovuz və fəvvarələrin su ilə təmin edilməsi və bağın nümunəvi qaydada saxlanması üçün zəngin su mənbələri tələb olunurdu, Mərdəkanda isə yalnız quyular vardı. Muxtarovun mülkünün geniş ərazisində dörd-beş yerdə qaya süxurlarında 40 metr dərinlikdə geniş quyular (5x10m) qazılmışdı. Quyuları metal pilləkənlərlə və üstündə nasoslara qoymaq və suyu çirkənləməkdən qorumaq üçün əsaslı yerləşmələrlə təchiz etmişdilər.

Bu hidrotexniki qurğular zamanəsinin abidələri kimi diqqətə layiqdir. Onlara adları məlum olmayan ustalar çox böyük əmək və bacarıq sərf etmişlər. Bu quyulardan sular hovuzları və fəv-

varələri olan, sərvət sahiblərinin dinclik və sərinlik tapdıqları bağların geniş sahələrinin suvarılması üçün axıdılırdı. Diametri 6-7 metr olan quyulardan biri əsas darvazanın yaxınlığında yerləşirdi və ondan ən qızmar günlərdə istifadə edirdilər. Suyun güzgüsünə qədər 25-30 metr dərinliyindəki quyuya spiralvari pilləkənlə enirdilər. Aşağıda, qayada içərisində mülk sahibi və qonaqlarının sərinlikdən həzz aldıkları böyük bir yerləşmə vardı.

Muxtarovun villasının görkəmsiz girişi onun dekoruna uyğun deyildi. Yəqin ki, inşaatçıların əsas diqqəti bu geniş məkanın memarlıq-planlaşdırma quruluşuna yönəlmişdi. Əsas xiyabanlar mərkəzi binaya, baxış meydançalarına və terraslara aparıb çıxarırdı ki, buradan kəndlilərin mənzərəli bağ-bağçalarına

və bir qədər uzaqda isə dənizə mənzərə açılırdı.

Muxtarovun villasının hovuzlarında suyun səthi o qədər böyük idi ki, onlar mülkün bütün ərazisinin memarlıq quruluşunun çox mühüm komponentini təşkil edirdi. Bu villaya baş çəkən hər kəs bağın sıx yaşıllığında suyun varlığını hiss edirdi. Bağın əsas xiyabanlarından birinin yaxınlığında böyük (35x50m) düzbucaqlı dərin hovuz vardı. Belə bir ölçüdə hovuz özlüyündə villanın ölçü xarakteristikası, onun memarlıq baxımından quruluş verilmiş böyük fəzası üçün özünəməxsus miqyas rolunu oynayırdı. Bura gərçəkdən bir zamanlar burada görülmüş işlərin genişliyi ilə heyrət doğurur.

Düzbucaqlı hovuz qayıq sürmək üçün nəzərdə tutulmuşdu və su rezervuarı idi, dairəvi hovuz isə (diametri 18 m)

*Əsədullayev
villası. Kiçik hovuz.
1897-1901-ci illər.*

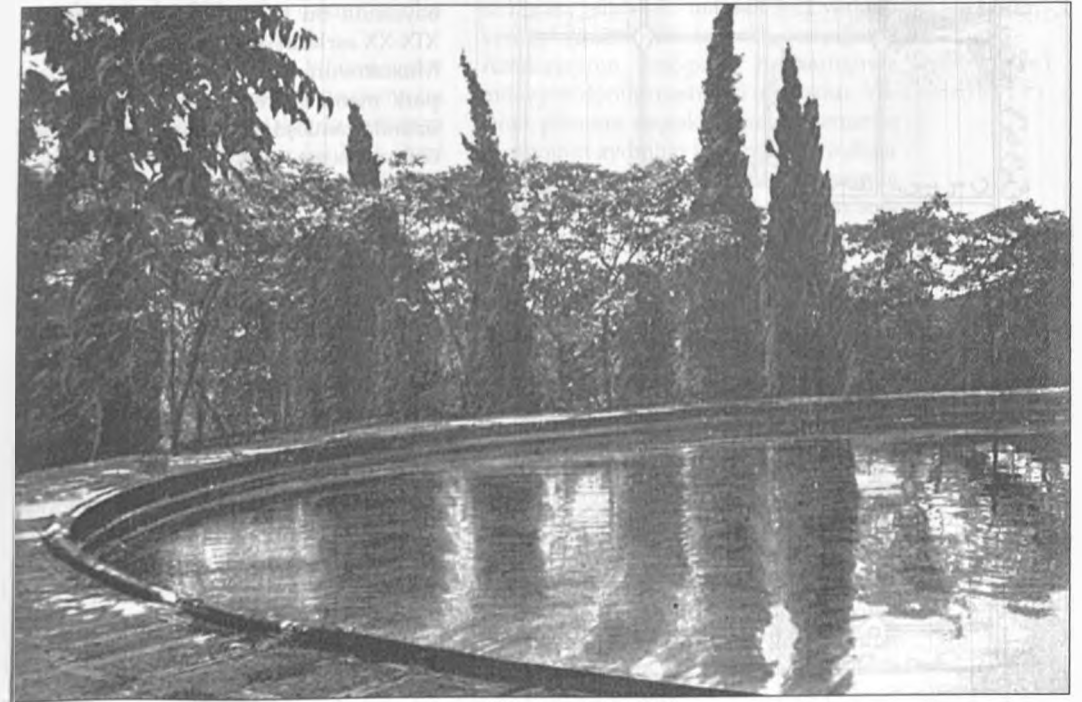

bağın kompozisiya vurğusu və həcm elementi kimi traktovka olunurdu.

Hovuzun yer səthindən 3 metr hündürlükdəki daş qapanacağı başdan-başa sarmaşıqlara bürünmüşdü və nəhəng dekorativ forma kimi qabarırdı. Terrasdan baxanda bağın yaşıllıqları arasından ağ daşdan şərq memarlığı üslubunda inşa edilmiş bina görünürdü.

Üç tərəfdən açıq pilləkənlər qabxan geniş eyvanla əhatə olunmuş ikimərtəbəli bina bağın planlaşdırması ilə uyğunluq təşkil edirdi. Təmkinli formalar və fasadın hissələnməsinin təmiz xətləri onun memarlığının səciyyəvi özəlliklərini təşkil edirdi.

Abşeron. Mərdəkan kəndi. H.Z. Tağıyevin villası. Baş plan. Sxem – Ş.S.Fatullayevindir.

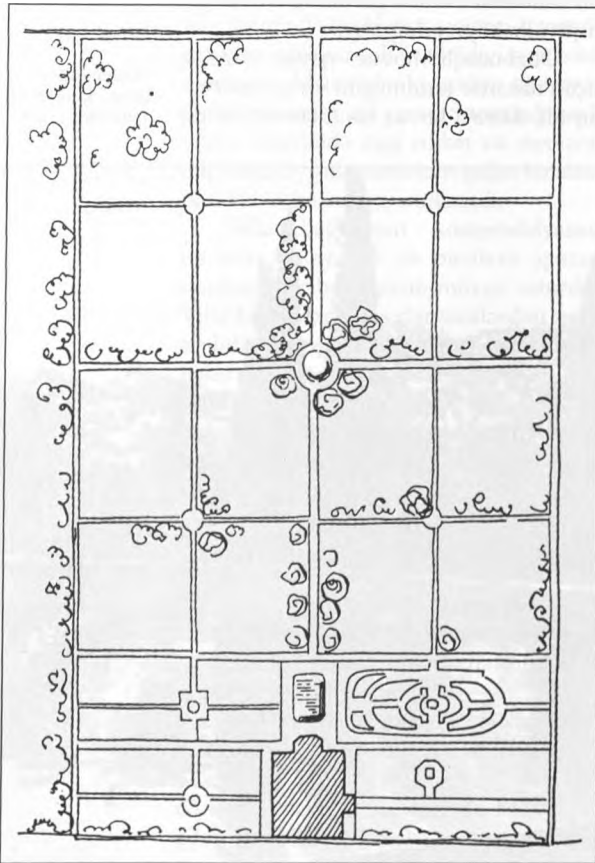

Villanın planlaşdırma kompozisiyası yuxarı əsas terrasın sürəhübəndi və hidrotexniki qurğuların son vəsiləsi olan düzbucaqlı hovuz ilə tamamlanırdı.

Muxtarov və Tağıyevin villaları bir çox şəhəratrafi villaların tikintisinin başlanğıcı oldu. Onlar belə böyük miqyasda memarlıq quruluşu məsələlərini demək olar ilk dəfə işləyən Bakı memarları üçün örnək idilər. Memarların, bənnaların, bağçıların və fəhlələrin ustalığı sayəsində Mərdəkanın ağır şəraitində (qayalı torpaq, qrunut sularının dərin layları, güclü şimal küləyi) quruluş verilmiş böyük bir ərazi və bütöv memarlıq-planlaşdırma ideyası ilə möhtəşəm villa yaradılmışdı.

Əgər Yaxın Şərq ölkələrində hələ uzaq keçmişlərdə su səthlərindən istifadə etməklə, məsələn, İran şahlarının və ayanlarının şəhəratrafi saraylarında park kompozisiyaları yaradılırdısa [460], Azərbaycanda bu sayaq bədii əsərlər yalnız XIX-XX əsrlərin qovşağında üzə çıxmışdı. Muxtarovun villası Yaxın Şərqin bağ-park memarlığının ən yaxşı ənənələrini özündə cəmləşdirir və müəyyən dərəcədə özünəməxsus etalon rolunu oynayır. Sonralar Abşeronun digər villalarına tətbiq edilən əsas memarlıq-planlaşdırma üsullarının həllində məhz bu memarlıq örnəyinə isnad edilirdi [448].

Tağıyevin villası. Tağıyevin villası memarlıq-planlaşdırma həlli və yaşıllığın tərtibatına görə çox maraqlı bir örnək idi. Planlaşdırma kompozisiyasının nizamlı sxemi yarpaqlı və iynəyarpaqlı ağac növlərinin ahəngi, daş plitaların döşəndiyi düz xiyabanların istiqaməti sayəsində onun mənzərəli landşaft özəlliklərini zərəcə kölgədə qoymurdu. Daş döşəmələr özü də torpağın hamar səthinin ornamentlərlə bəzənməsində bədii rol oynayır [132, s.78].

Əsədullayevin villası. Əsədullayevin villası (1897-1901-ci illər) Muxtarovun villası ilə yanaşı tikilmişdi. Sonuncunun

sadə giriş darvazaları ilə bu malikanənin «Zəfər» tağı arasındakı nə qədər fərq var! Əsədullayevin villası Bakı burjuaziyasının uğurlarının özünəməxsus reklamı idi. Ərazisinin genişliyinə görə (15 hektar) həm Nobelin (10,23 hektar), həm Muxtarovun (8 hektar), həm Tağıyevin (8 hektar), həm Aşurbəyovun (7 hektar) villasını və bir çox başqalarını geridə buraxırdı. Təkcə magistral tərəfdəki xidməti tikililər 400 m uzanır və iki əzəmətli darvaza park ərazisinin əsas planlaşdırma oxunu müəyyən edirdi.

Ox xiyabanlar qızılı çalarlı balıqqulağı qum səpilmiş çoxsaylı mənzərəli cığırnları birləşdirirdi. Monumental darvazadan başlayan əsas xiyaban baş binanın üçmərtəbəli həcmi ilə sona çatırdı. Parkın kompozisiya mərkəzini diametri 35 metr olan hovuz təşkil edirdi. Onun 2,5 metr hündürlüyündəki kənarları yaşıl xiyabanın demək olar 300 metrə çatan uzunluğunu vizual olaraq qısaldırdı.

Hovuzun kənarlarının kifayət qədər hündür olması - xeyli miqdarda qumu da özü ilə gətirən güclü küləklərlə şərtlənən yerli, Abşeronu məxsus bir üsul idi. Əgər böyük su səthinə malik hovuz demək olar yerlə eyni səviyyədə olsaydı, onda qum onun tamamilə doldura bilər və bununla da hovuz tamamilə sıradan çıxardı. Təbii şərait çox vaxt memarlara park memarlığının funksional məsələlərinin həlli üsullarını diktə edirdi.

Villanın geniş ərazisinin memarlıq-planlaşdırma strukturu Abşeronda şəhəratrafi villaların özəlliklərinin açılması üçün çox işlər görmüş memarın bədii ideyasına müvafiq olaraq yaradılmışdı.

Hacinskinin villası. Hacinskinin 1912-ci ildə inşa edilən villası da məşhur villalar sırasına aid idi. Şəhəratrafi malikanələrinin inşasının əvvəlki örnəklərindən fərqli olaraq burada planlaşdırmanın xarakteri daha bütöv və klassikaya xas cidi-

didir – yeganə bir kompozisiya-planlaşdırma oxu hakim mövqə tutmuşdu.

Yerin xeyli maili olması villa ərazisində bir neçə terras qurulmasını əvvəlcədən müəyyənləşdirirdi. Ən yuxarı işarətdə xeyli modern əlamətləri ilə psevdoroman memarlığında saray yerləşirdi. Əsas həcm-fəza vurğusu olan saraydan bütün ərazini qərb istiqamətində kəşib keçən əsas və mərkəzi xiyaban uzanırdı. Perpendikulyar xiyaban planlaşdırma kompozisiyasını təməmləyir, xiyabanların kəsişdiyi nöqtədə dairəvi alçaq hovuz yerləşdirilmişdi. Aşağı terrasdan şam ağacı xiyabanına gözəl perspektiva açılır. Yaşıl parkın fonunda sarayın plastik fasadı villaya onun yüksək relyefdə effektiv yerləşməsi ilə güclənən xüsusi ifadəlilik verir.

Hacinskinin villasının memarlıq və planlaşdırma kompozisiyası işlənilib hazırlanarkən ümumi və xüsusiyyətlərini razılaşdırılması, şübhəsiz, maraqlı həll variantı vermiş və XIX-XX əsrlərin qovşağında Azərbaycanın bağ-park memarlığında müəyyən dönüş mərhələsi olmuşdur. Villanın planının xaçşəkilli sxemi memarlıq məntiqinin aydınlığı ilə fərqlənir və digər villaların planlaşdırmasının qarşısında yaşıl memarlığın estetik cəhətlərinin açılmasında aşkar üstünlüyə malikdir.

Zaman keçdikcə geniş villalar öz yerini perspektivaların bir elə heyranedicili miqyasları, geniş su səthləri olmayan, planlaşdırmanın kamera traktovkasına nisbətən sadə görünüşlü müllklərə verirdi. Əgər əvvəldə gözdən keçirilən villalar öz sahələrinin çox böyük ölçüləri ilə fərqlənirdilərsə, onları planlaşdırma strukturunun işlənməsi bəbii ideyanın vəhdəti ilə fərqlənmir, nəzərdə tutulan ideyanın bütün memarlıq imkanlarının açılmasına imkan yaratmırdı.



H.Z. Tağıyevin villası. Baş bina və bağın görünüşü. Mülki mühəndis İ.V. Qoslavski. 1895-ci il. Tağıyevin albomundan fotosəkil.

Hacıyevin villası. Villa ərazisinin dar zolaq şəklində olması başqa bir planlaşdırma həllini irəli sürmüşdür. Modern cizgiləri ilə neoroman memarlığı üslubunda inşa edilən ikimərtəbəli bina əsas kompozisiya oxunda yerləşən effektiv bürcləri və damüstü örtüyü ilə onun ərazisini qeyri-bərabər hissələrə bölürdü. Villa ərazisinin əsas hissəsi üzü şimala, planlaşdırma strukturunun inkişaf etdirildiyi dəniz sahilinə baxırdı. O qədər də böyük olmayan mərkəzi xiyabanı təmiz yonulmuş əhəngdaşı plitələrindən hörülmüş 2,5 metr hündürlük işarətində olan, təxminən 40 metr

uzunluğunda düzbucaqlı hovuz hər iki tərəfdən əyirdi. Hovuzun kənarları kifayət qədər geniş olduğundan ondan dincəlmək üçün terras kimi istifadə oluna bilər. Villanın cənub hissəsi daha sadə işlənmişdi.

Bu villa planlaşdırma həllinə görə ciddidir, amma öz memarlığına görə o, geniş əraziyə malik bir çox digər villa binaları ilə müqayisədə daha ifadəlidir.

Yüz ildən artıq müddət ərzində (1806-1918-ci illər) Bakı dinclik şəraitində



inkişaf etmişdir. Şəhərin bu müddət ərzində sosializm dövründəki rekonstruksiya üçün də təməl rolunu oynayan yeni planlaşdırma sxemi yaradılmışdır.

Sonda xülasə etibarilə bu nəticələrə gəlmək olar: Azərbaycanın Rusiyaya birləşdirilməsindən sonra (XIX əsr) şəhərlərin və yaşayış məntəqələrinin daha əlverişli sosial-iqtisadi şəraitdə formalaşma və inkişaf dövrü başlanmışdır. Bütöv bir əsr ərzində həm şəhərsalma, həm də memarlıq sahəsində tərəqqi edən Bakı şəhəri bu inkişafın daha tipik örnəyi idi. Bakı qalası yaxınlığında yaranan yeni bayır-şəhər (1809-cu il) nizamlı düzbucaqlı planlaş-

dırma sisteminin əsasını qoydu. Bakı son nəticədə şəhərin özünəməxsus memarlıq-planlaşdırma strukturunu müəyyənləşdirən mürəkkəb formalaşma prosesində məkanın tarixi topoqrafiyasına uyğunlaşmışdır.

Araşdırılan dövrdə Bakının inkişafını iki mərhələyə bölmək olar. Birinci mərhələdə o, qəza şəhəri idi və özünün coşqun inkişafı üçün əlverişli iqtisadi şəraitə malik deyildi. Buna baxmayaraq, məhz bu mərhələdə Bakının planlaşdırma kompozisiyasının şəhərsalma özəlliklərinin əsası qoyulmuş, formalaşmanın ikinci mərhələsində, bu şəhər Bakı

H.Z. Tağıyevin villası. Bağdan fragment. Mülki mühəndis İ.V. Qoslavski. 1895-ci il. Tağıyevin albomundan fotosəkil. Azərbaycan Tarix Muzeyi.

quberniyasının mərkəzinə çevrildə (1859-1918) bütün bunlarla hesablaşmaq lazım gəlmişdir.

Şəhərsalma baxımından həm böyümənin xarakterinə, həm də özünün planlaşdırma məzmununa görə inkişafın ikinci mərhələsində də Bakı Yaxın və Orta Şərqi paytaxt mərkəzlərini və əhalisinin artımına görə dünyanın ən böyük şəhərlərini

Abşeron. Mərdəkan kəndi. İsa bəy Hacınskinin villası. Baş binanın ümumi görünüşü. 1912-ci il.



geridə qoyaraq inqilabaqədərki Rusiyanın ən böyük sənaye mərkəzləri dərəcəsinə yüksələ bilmişdi. Bu fakt Bakının XIX-XX əsrlərin hüdüdüdə şəhərsalmasını dərinədən öyrənilməsinin zəruriliyini doğrur, çünki bunun bənzəri yoxdur.

Şəhərin inkişafının ikinci mərhələsində şəhərsalma prinsipləri qəti surətdə formalaşmış, planlaşdırmanın meydan-

lar, magistrallar, bağlar və küçə bağçaları şəklində əsas kompozisiya elementləri müəyyənlanmışdır.

XIX əsrin ikinci yarısında və XX əsrin başlanğıcında Bakının şəhərsalma strukturunun inkişafında, şəhərin bütöv planlaşdırma orqanizmi kimi müəyyənəlməsində və formalaşmasında şəhərsalıcılar- memarlar Qasım bəy Hacıbababəyov, N.A. fon der Nonne və M.H.Hacınski böyük rol oynamışlar.

İnkişafın bütün mərhələlərində varislilik, düzgün uçot və şəhərsalma vəzifələrinin həllinə rəasional yanaşma şəhərin baş planının fərqləndirici özəllikləri idi, çünki istənilən yayınma çox böyük məsrəflərə çevrilirdi.

Yüz il boyunca şəhər yerli mənbələrdən alınan məhdud su təchizatı səbəbindən çox bəha başa gələn ictimai xarakterli yaşıllıqların yaradılması uğrunda gərgin mübarizə aparırdı. Buna baxmayaraq, Bakının memarlıq-planlaşdırma strukturunda kiçik miqyasda olsa da, ardıcılıqla bağlar, küçə bağçaları və dənizkənarı bulvar görünmüşdür.

Rəng qamması və özünə xas koloriti ilə bağlar və küçə bağçaları şəklində yaşıl memarlıq elementlərinin üzə çıxması şəhərin tikilişinə müəyyən bədii məzmun gətirmişdir. Yaşıl memarlığın bu elementləri Bakının yenidən qurulması zamanı xeyli dərəcədə yenilənmiş, zənginləşmiş və onun tarixi özəyinə daxil olmuşdur.

Şəhərin strukturunda yaşıl memarlıq elementlərinin inkişafı Abşeronda özünəməxsus planlaşdırması ilə şəhəratrafi villaların doğulmasına səbəb olmuşdur. Şəhəratrafi villalar geniş ərazilərin Bakının kapitalizmdən əvvəlki dövrün şəraitində məqbul olmayan yeni (yerli bağ-park sənətinin ənənələri əsasında) həcm-fəza həllini vermişdir. Şəhəratrafi villaların tikintisi nəinki Abşeronun şimal sahilinin, yəni əsasən Mərdəkan və Şüvəlanın abadlaşdırılmasına, həm də yaşıl memarlığın ümumi yüksəlişinə və inkişafına səbəb oldu.

XX əsrin əvvəllərində Bakı kapitalist şəhərlərinə xas olan bütün ziddiyyətləri ilə, lakin şəhər planlaşdırma strukturunun maraqlı örnəklərini qoruyub saxlamış olan böyük bir aqlomerasiyaya çevrilmişdir.

III FƏSİL.

AZƏRBAYCANIN KİÇİK ŞƏHƏRLƏRİNİN
ŞƏHƏRSALMA İŞİ

XIX əsrdə, xüsusilə onun ikinci yarısında, Azərbaycanın kiçik şəhərləri alverişli sosial-iqtisadi şəraitdə inkişaf edirdilər. İnkişafın ümumi şərtləri, lakin fərqli təbiət-iqlim şəraiti və memarlıq-tikinti ənənələri küçə və meydanların səciyyəvi tikilişlərinin miqyasında parlaq ifadə olunmuş planlaşdırma strukturu, mərkəzin memarlıq kompozisiyası və bütövlükdə şəhərin ifadəli silueti ilə şəhərlərin fərdi simasının yaranmasına səbəb oldu. Ancaq, memarlıq doktoru, professor A.V.İkonnikovun sözlərinə desək, «şəhərin insanlara göstərdiyi ümumi emosional təsir onun qurmaları və ansambllarından alınan təəssüratların cəminə bərabər deyildir» [145, s.5].

Azərbaycan şəhərləri öz spesifik memarlıq cizgilərinə və heç bir yerdə təkrarlanmayan milli bədii özəlliklərə malikdir və yerli koloriti qoruyub saxlayırlar. XIX əsrdə Azərbaycanın kiçik şəhərlərinin şəhərsalma işi onların inkişafında keçmişlə müqayisədə yeni keyfiyyət mərhələsi idi, Gəncə, Şuşa, Nuxa (Şəki), Quba və Lənkəranın sonrakı planlı inkişafını şərtləndirən və mövcud şəraitə zidd olmayan ənənəvi cizgiləri qoruyub saxlayırdı.

Gəncə

Azərbaycanın Rusiyaya birləşdirilməsindən sonra Bakıda qalanın gücləndirilməsi, yeni, Avropa tipli bayır-şəhərin yaradılması sahəsində quruculuq işlərinin aparıldığı bir vaxtda, Gəncədə bu kimi işlər həyata keçirilmirdi. Rus-İran müharibələri dövründə Zaqafqaziya

yananan hərbi-siyasi vəziyyət işlərin bu şəkildə davam etməsinin səbəblərindən biri idi. 10 fevral 1828-ci il Türkmənçay müqaviləsi ölkənin sülh şəraitində inkişafının əsasını qoydu. Gəncə özünün orta əsrlər simasını qoruyub saxlamışdı. Onun geniş ərazisinin mərkəzində böyük sahə tutan qala yerləşirdi. Bu qaladan müxtəlif istiqamətlərdə çoxsaylı dar xəlvət küçələr, dalan və döngələr şaxələnirdi. Şəhər üç hissədən: Gəncənin özündən (onun tarixi özü), Bağmanlardan - tamamilə üzümlüklər və bağlardan («bağlar rayonu» adı ilə buradan meydana gəlmişdi) ibarət olan şəhər ətrafı qəsəbədən, eləcə də Gəncə çayının sağ sahilində yerləşən Kiliş-kənddən ibarət idi.

O dövr Gəncəsinin özünəməxsusluğu ondan ibarət idi ki, bağların yaşıllığı üzvi şəkildə onun şəhərsalma strukturuna daxil idi; şəhər tikilişlərinin tərkibiinə yerişən bu yaşıllıqlar onun planlaşdırmasının kompozisiya xarakterini müəyyənləşdirirdi.

Öz möhtəşəm bağları, yaşayış evləri, dəyirmanları və təsərrüfat-məişət təyinatlı digər tikililəri ilə Gəncənin geniş ərazisi şəhərin təqribən 65x320 metr ölçüdə böyük bir sahəsində yerləşən ticarət və ictimai mərkəzin bir növ fonu rolunu oynayırdı. Bu sahə öz planlaşdırma həllinə görə məşhur İsfahan meydanını xatırladırdı, lakin onun ətraf tikilişləri memarlıq baxımından daha az ifadəli idi. Meydanın ətrafında ticarət sıraları, çox sayda dükanlar, karvansaralar yerləşirdi.

Onun bir tərəfində Cümə məscidi kompleksi, digər tərəfdə isə - geniş sahəli Uğurlu bəy karvansarası tikilmişdi.

Əla vəziyyətdə olan qalanın gölgəsi altında yerləşən meydan onun qurmaları ilə birlikdə ətraf tikilişləri özünə tabe etməyə qabil irimiqyaslı memarlıq dominantı idi. Elə həmin bu rayonda hələ xan idarəçiliyi dövründə havanı zərərli buxarla zəhərləyən çox sayda boyaqçı, göndəri və dulusçuluq zavodları yerləşirdi.

Şəhərin sağlamlaşdırılması haqqında hələ 1830-cu ildə yerli administrasiya tərəfindən qaldırılan məsələ köhnə Gəncənin abadlıq səviyyəsinin artırılmasının mühüm məsələsi kimi baxılırdı. Lakin xüsusi mülkiyyətin özgəninkiləşdirilməsi hesabına hər hansı bir qərarın həyata keçirilməsi çox çətin idi. Elə buna görə də XIX əsrin birinci yarısında Gəncənin şəhərsalma strukturunda onun memarlıq simasını təsir göstərə biləcək dəyişiklik baş verməmişdi.

Mülki memarlığın ayrı-ayrı binaları istisna olmaqla, kütləvi yaşayış evləri yerli memarlığın ənənəvi üslubunda - küçələrdən kənarda, geniş bağın dərinliklərində tikilməyə davam edirdi [126]. Buna görə də, yaşayış evləri öz yerlərini xüsusi mülkiyyətin bütöv, açıq, hasarlarına verərək, tikilişlərin aktiv elementləri kimi küçələrin interyerinin formalaşdırılmasında iştirak etmirdi [358, s.322-344].

Qafqaz namestniki knyaz M.S.Vorontsovun təşəbbüsü ilə 1847-ci ildə bağçılığın inkişaf etdirilməsi məqsədi ilə yaradılan sardar bağı XIX əsrin birinci yarısında şəhər üçün qiymətli tapıntı oldu. Bu bağ ləğv edilmiş qalanın cənub tərəfində salınmışdı. Yaşıllıqların ümumi sahəsini 11 hektara qədər çatdırmaq nəzərdə tutulmuşdu.

O vaxtlar Yelizavetpol adlanan Gəncənin planının tərtib edilməsi üzrə işlərə 1856-cı ilin sonunda Tiflis hərbi qubernatorunun sərəncamına əsasən başlandı.

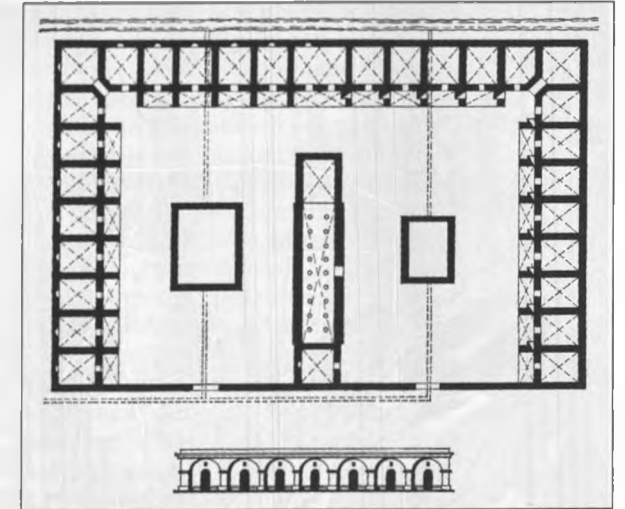

Gəncənin planının tərtib edildiyi vaxtlar şəhər çox sayda küçə və döngələrdən və 1532,35 hektar ümumi sahədə yerləşən 2500-dən çox xüsusi mülkiyyətdən ibarət idi. Gəncənin planı 21 iyun 1857-ci ildə Zaqafqaziya diyarının Tikinti komissiyasına təqdim edildi. Bu plana əsasən, sahillərində üzüm bağlarının yetişdirildiyi Gəncə-çay şəhəri iki hissəyə bölürdü.

1857-ci ilin planında faktik olaraq küçə və məhəllələrin mövcud vəziyyəti qeyd olunmuşdu. Orada şəhərin köhnə planlaşdırmasının yaxşılaşdırılması üzrə tədbirlər əks etdirilməmişdi. Yəqin ki, şəhər ərazisinin yalnız xəzinəyə məxsus olan hissəsində nizamlaşdırma işləri aparılmış, küçələrə optimal genişlik, məhəllələrə isə - iriləşdirilmiş ölçülər (köhnə tikilişlərlə müqayisədə) verilmişdi.

Gəncənin general Sisianov tərəfindən alınmasından (1804-cü il) sonra keçən 50 il ərzində tikinti fəaliyyətinin tempi yavaşdılsa da, nə şəhərin ictimai həyatında, nə də şəhərsalma strukturunda bir elə dəyişiklik baş vermişdi. Əgər əsrin əvvəlində şəxsi evlərin sayı 1402-yə,

Yelizavetpol. Boyaqçılıq və göndəri zavodlarının layihəsi. Memar Barışkin. 1831-ci il.



Yelizavetpolun planı. Memar İ.İ.Krjiştaloviç. 1873-cü il.

dükənlərin sayı - 400-ə çatırdısa, yarım əsrdən sonra evlərin sayı 2272, dükənlərin sayı isə 500 olmuşdu [358, s.343].

Zaqafqaziyanın Rusiyanın iqtisadi həyatının ümumi məcrasına cəlb edilməsi, kapitalist münasibətlərinin inkişafı XIX əsrin 60-cı illərində çox böyük könd təsərrüfatı rayonunun mərkəzinə çevrilən Gəncəyə də öz təsirini göstərmişdi. Gəncə 1868-ci ildə quberniya şəhəri statusu aldı. O zamandan da şəhər miqyasında tikinti işlərinin artması və müəyyən mənada şəhərsalma tədbirlərinin həyata keçirilməsi müşahidə olunur ki, bu da quberniya memarı İ.İ.Krjiştaloviç tərəfindən Gəncənin 1873-cü ildə tərtib edilən və arxivdə tərəfimizdən aşkarlanan planında öz təsdiqini tapmışdır.

1873-cü il planı. Gəncənin quberniya mərkəzinə çevrilməsindən sonra onun yerli özəlliklərini əks etdirən, konkret şəraitə müvafiq olan, xüsusi xərclərin çəkilməsini tələb etməyən və o dövrün şəhərsalma məsələlərinə cavab verən, öz əsası etibarilə çevik planının tərtib edilməsi zəruri şəkil almışdı. Bunun ardınca «şəhər inkişaf etməyə başladı və ona görə də şəhər küçələrinin tənzimlənməsi planının tərtibindəki ən kiçik ləngimə belə planın gələcəkdə həyata keçirilməsini əhəmiyyətli dərəcədə çətinləşdirə bilərdi».

Bu mülahizələri əldə rəhbər tutaraq, Krjiştaloviç planın tərtibinə başladı, həm də o, şəxsi mülkiyyətdə olan torpaqların özgəninkiləşdirilməsi hesabına küçələrin əsas istiqamətini saxlamışdı. Geniş torpaq sahələrinin sahibləri ərazilərinin çox az hissəsini itirdilər, ancaq əvəzində rahat planlaşdırma əldə etmiş oldular. Məhəllələrin, xüsusilə də sol sahilin planlaşdırma strukturu narahat idi, çünki onların forması şəxsi mülkiyyətin abrisi ilə müəyyənləşirdi. Şəhərin nizamlı planlaşdırmanın olduğu hissələrində, yəni perspektiv tikiliş rayonlarında məhəllələrin

optimal ölçüləri və küçələrin istiqaməti diqqətə alınmışdı. Bağlar rayonunda eynitipli məhəllələrlə nizamlı planlaşdırma prinsipi tarixi topoqrafiyanın real şəraitinə uyğun gəlmirdi və ona görə də küçələrin köhnə şəbəkəsi saxlanılmışdı.

Krjiştaloviçin planına əsasən, mərkəz planlaşdırma və memarlıq baxımından əsaslı dəyişikliyə məruz qalmışdı. Yerində sırası məhəllələrin inşasının nəzərdə tutulduğu Gəncə qalasının dağıdılması nəticəsində şəhərin mərkəzi bir qədər rəsmi görünüş qazandı. Şəhər planının müəllifi Gəncə qalasının qorunub saxlanması və onun Azərbaycanın orta əsrlər memarlığının abidəsi kimi əhəmiyyəti haqqında düşünmür, baxmayaraq ki, formal olaraq hakimiyyət onun dağıdılmasını yasaq edir. Belə bir həll variantı ona gətirib çıxardı ki, tarixi mərkəzin memarlığı qədim Gəncənin bağlarının çiçəkli yaşıllığı fonunda qalanın koloritli divarlarından, bürclərindən və istehkamlarından məhrum oldu.

Azərbaycanın Bakı, Şəki, Şuşa kimi bir çox şəhərləri özlərinin xarakterik müdafiə qurğularını, bununla da özlərinin fərdiliyini əks etdirən tarixi-memarlıq özəlliklərini qoruyub saxlamışdılar ki, bu da o çağın dövrü mətbuatında dəfələrlə qeyd edilmişdi.

Krjiştaloviçin planının ümumi çatışmazlıqları - layihənin sxematikliyi və şəhərin inkişaf perspektivini əks etdirə bilən məzmun əsasında daqiq memarlıq planlaşdırma ideyasının olmamasıdır. Krjiştaloviç mövcud şəraitə, yerin tarixi topoqrafiyasına, iqtisadi imkanlara, tikintilərə rəhbərlik etmək üçün plana malik olmaq zərurətinə istinad edirdi. O, Daxili İşlər Nazirliyinin sirkulyar toplusunda yer alan - «yeni layihələrin tərtib edildiyi zaman mümkün olduğu qədər şəhərin mövcud vəziyyətinə uyğunlaşmağa səy göstərmək və həqiqi və

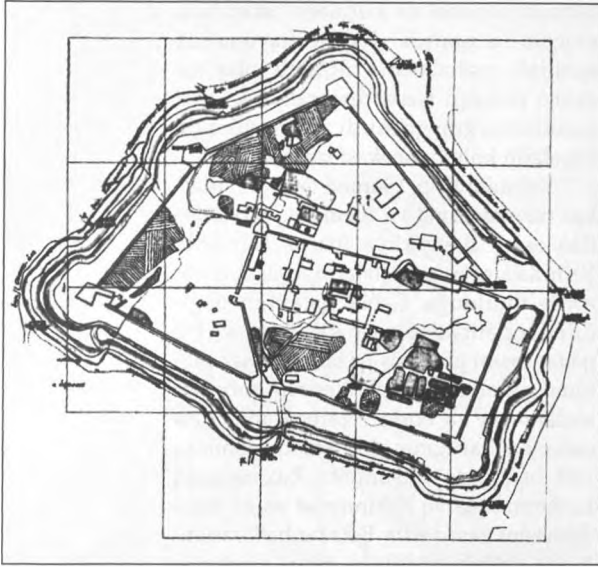

Yelizavetpol. Ləğv edilmiş qalanın tutduğu torpaq sahəsinin mərzçəkəmə planı. 1887-ci il.

əhəmiyyətli zərurət olmadan bütöv küçə və meydanların tamamilə və ya onların böyük bir hissəsinin yeni istiqamət və şəkil almağına şərait yarada biləcək təkliflərin təqdim edilməsinə yol verməmək» göstərişinə əsaslanırdı (1855-ci il nəşri, cild 4, § 9, bənd B və V və § 332).

Yenidən layihələşdirilən məhəllələrdə meydanlar haqqında məsələ də açıq qalmışdı, bəməyaraq ki, onlar «gigiyenik və yanğın baxımından olduqca faydalıdır, ticarət və ayın qurmalarının, dükanların və ictimai binaların tikilişləri üçün lazım idilər». Həqiqətən də, şəhər ərazisinin çox böyük sahəsində biri sağ sahilə və digəri sol sahilə olmaqla cəmi iki meydan vardı. Şəhərin mərkəzindəki yeganə çox böyük ticari və ictimai meydan kommersiya əməliyyatları aparılmasına xidmət edirdi.

Gəncədə baş meydana tabe olan kiçik mərkəzlər sanki mövcud deyildi; bütün işgüzar və ictimai həyat mərkəzində yerləşməsi sayəsində onun şəhər mərkəzi kimi memarlıq və kompozisiya

əhəmiyyətini müəyyənləşdirən meydan da cəmlənmişdir. Mərkəzdə yerləşən və şəhərin hər iki hissəsini birləşdirən yeni şəbəkəli körpü eyni zamanda mühəndis və memarlıq qurğusu idi. O, quberniya şəhərinin həcm-fəza strukturunda aktiv görünür. 1873-cü il planında körpüyə yanaşan küçələr işlənməyib, ona görə də aradan demək olar 30 il keçdikdən sonra şəhərformalaşdırıcı elementə çevrilmişdi [273, s.103].

1873-cü il planında Gəncənin məskun zonasının mərkəzindən mövcud qəbiristanlıqların köçürülməsi kimi sanitariya-gigiyena baxımından böyük əhəmiyyət daşıyan məsələ də həll edilməmiş qalmışdı. Lakin quberniya hakimiyyəti bütün qəbiristanlıqları bağlamağı və onları silib getdikcə bu sahələrin küçə bağçaları salınması üçün ayrılmasını təklif edirdi. Lakin qeyd etmək lazımdır ki, plan öz əsası etibarilə əhalinin yaşayış tikililərinə getdikcə artan tələbatından doğan yalnız funksional məsələləri həll etmək hədəfini izləyirdi. Krjiştaloviçin sözlərinə görə, «bütün gələcək tələbatların aydınlaşdırılmasınadək planın tərtib edilməsini dayandırmaq sakinlərin ev tikməsinə mane olmaq demək idi».

Gəncənin o dövrdəki ümumi inkişafı üçün bu layihə sənədinin müsbət əhəmiyyəti şübhəsiz idi: şəhər tikilişlərinin tənzimlənməsi üçün faktiki olaraq heç bir layihə materialına malik deyildi. Krjiştaloviçin planı baxımsız qalmış, 1883-cü ildə Tiflis və Bakı şəhərlərini birləşdirən dəmiryol xəttinin açılması ilə canlanan şəhər təsərrüfatının bərpası üçün vaxtında üzə çıxmış praktik təlimat oldu. Bu fakt şəhər iqtisadiyyatının ümumi artımı və onun ərazisinin şimal istiqamətində, Gəncədən 5 km məsafədə inşa edilmiş dəmiryol stansiyasına tərəf genişləndirilməsi üçün həlledici əhəmiyyət daşıyırdı.

Stansiya yerinin şəhərdən aralıda seçilməsi Gəncə kimi nisbətən böyük yaşayış məntəqəsinə münasibətdə heç nə ilə haqq qazandırılmayan bir qərar idi. vağzalın şəhər sərhədlərindən bu qədər kənarda inşa edilməsinə yerli administrasiya ilə dəmiryol idarəsi arasındakı ixtilaf səbəb olmuşdu [359]. Stansiyanın açılmasından həttə 20 il keçdikdən sonra səhvi düzəltmək: «şəhər daxilində yeni vağzal tikmək» istəyirdilər [359]. 8 mart 1897-ci il tarixində Gəncədə özünüidarə sisteminin tətbiqi ilə ictimai həyat canlanmağa başlayır.

Şəhər təsərrüfatının yaxşılaşdırılmasına və abadlaşdırmanın müxtəlif növlərinə daha çox diqqət yetirilməyə başlandı. Tam şəkildə həyata keçirilməyən 1873-cü il planı əsas layihə sənədi olaraq qalmaqda davam edir [348]. Şəhər geniş bir ərazi tuturdu (1600 hektar), 1873-cü il

planına əsasən küçələrin ümumi uzunluğu 107 km-ə yaxın idi.

Şəhər idarəsinin qarşısında çox sayda həll edilməmiş məsələ dururdu. Bunlardan ən əsasları - su təchizatının kifayət qədər olmaması, kanalizasiya şəbəkəsinin və işıqlandırmanın olmaması idi. Böyük memarlıq əhəmiyyətinə malik olmayan bir neçə kompozisiya-planlaşdırma qovşağının yaranması da bu dövrdə aid edilir.

Gəncə-çayın sağ sahil zolağında şəhərin hər iki hissəsini birləşdirən körpünün yanında inzibati-ictimai mərkəz yerləşirdi. Quberniya idarələrinin nisbətən böyük sahədə səpələnmiş üçmərtəbəli binaları heç nə ifadə etməyən memarlığı, qeyri-müəyyən üslub istiqaməti, qırmızı rəngli divarların malalanmış səthlərinin fonunda pəncərələrin metrik sırası ilə qeyd olunur. Küçənin qarşı tərəfində gimnaziya və zəng qülləli kilsə



Yelizavetpol. Çapxana küçəsinin tikintisi. XIX əsr.



Yelizavetpol.
Yaşayış evi. Ümumi
görünüş. XIX əsr.

ucaldılmışdı. Bütün bu tikililəri memarlıq cəhətdən Rusiya səhərlərinin sənaye qurumlarını xatırladan və bişmiş kərpicdən inşa edilmiş şəhər məktəbinin binası tamamlayır.

1900-cü illərin əvvəllərində şəhər Gəncə-çayın sol sahilindən bulvar salınması məqsədi ilə istifadə edilməsinə qərar verir. Bulvarın körpüdən başlayaraq, çayın axarı ilə aşağı istiqamətdə dar zolaqda salınması nəzərdə tutulmuşdu [273, s.103]. Beləliklə, Gəncə çayının sahilini planlaşdırmanın bir vəsiləsini təşkil edərək, şəhər memarlığının aktiv tərkib hissəsinə daxil olur. Vorontsov bağı özünün möhtəşəm yaşıllığı ilə sakit istirahət yeri olaraq qalmaqdadır.

Körpünün yaxınlığındakı yeni bulvar vizual olaraq «Forer» şəhər teatrının binası ilə tamamlanırdı (sonuncu bizim günlərdə təmir olunmuşdur). Bütün kompleksin ətrafı düşünülmüş planlaşdırma və həcm-fəza həlli əsasında inşa edilməyən ayrı-ayrı binalar şəhər mər-

kəzinin vahid ansamblını yarada bilməzdi. Buna baxmayaraq, yerin təbii şərait Gəncə şəhərinin inzibati-ictimai mərkəzinin dağınıq şəkildə yerləşən binalarını müəyyən dərəcədə birləşdirirdi. Elə bu rayonda memarlıq baxımından bir sıra maraqlı yaşayış evləri inşa edilmişdi.

O qədər də uzun olmayan və yaşayış evləri, mehmanxana və birmərtəbəli dükanlarla tikilmiş Sabir küçəsi şəhərin ictimai və ticarət hissələri arasında bağlayıcı vəsilə rolunu oynayırdı. Bu mərkəzi küçənin tikilişində ayrı-ayrı binaların memarlığının xeyli əyalətçilik üsulları ilə ən müxtəlif üslub özəlliklərini izləmək mümkündür. Burada özünə xas yerli traktovka ilə renessans modern üslubu və hər hansı üslub istiqamətindən məhrum olan evlərin memarlığı ilə dinc şəkildə uzlaşır.

1914-cü ilin əvvəlinə Gəncə öz iqtisadi vəziyyətinə görə Azərbaycan şəhərləri arasında ilk yerlərdən birini tutur (Bakıdan sonra). Onun əhalisinin sayı 56 886

nəfərə, yaşayış evlərinin sayı isə 12 360-a çatırdı [403]. Əhalinin artan tələbləri müasir şəhərsalma tələblərinə cavab verən yeni planın tərtibini dikte etməsinə baxmayaraq, şəhərdəki planlaşdırma işləri 1873-cü ilin baş planına əsasən həyata keçirilirdi [523].

Hacıkənd

Gəncənin quberniya mərkəzinə çevrilməsi şəhərdən 19 km aralıda əlverişli iqlimə, zəngin təbiətə, bulaq sularına malik mənzərəli bir yerdə yerləşən kurort qəsəbəsi Hacıkəndin yaranmasına səbəb oldu.

Hələ Gəncənin quberniya mərkəzinə çevrilməsinin nəzərdə tutulduğu vaxtlarda əlverişsiz iqlim xüsusiyyətləri - yayda havaların həddən artıq qızmar keçdiyi diqqətə alınmışdı. Elə buna görə də quberniya idarələrinin isti vaxtlarda şəhərdən kənardə daha münasib bir yerə köçürülməsi qərara alınmışdı. Bu baxımdan Gəncə yaxınlığında yerləşən və onunla ən rahat kommunikasiyası olan, dövlət mülkiyyətindəki Hacıkənd qəsəbəsi ən yaxşı yer idi. Bu, sonradan yay aylarında quberniya idarələrinin müvəqqəti olaraq yerləşdirilməsi və Gəncənin və Azərbaycanın digər şəhərlərinin əhalisinin istirahət etməsi üçün Hacıkəndin gözəl bir məkana çevrilməsinə şərait yaratdı. Zəngin sıx meşəli ətraf dağların mənzərəli təbiətini xoşlamış bəzi Bakı dövlətliləri də sonralar burada özlərinə bağ evləri tikəcəkdilər.

Qubernator və vitse-qubernatorun evləri də daxil olmaqla, quberniya idarələri məmurları üçün xidmət yerləri ilə 19 dövlət bağ evinin tikintisi 1874-cü ildən 1887-ci ilə qədər davam etmişdi. Quberniyanın ali orqanlarının yaxınlığında yerləşməsi sayları ilbəil artan şəxsi bağ evlərinin tikintisinə təkan verirdi. Buna görə də Hacıkəndin planının tərtib

edilməsinə zərurəti yaranırdı. Qəsəbənin inşası nizamsız xarakter almamış, indidən onun gələcək inkişafını bu plana əsasən tənzimləmək mümkün olacaqdı. «Hacıkəndin, onda dövlət binalarının və onların ətrafındakı hasarların yerləri göstərilməklə Planı» 23 noyabr 1889-cu il tarixində Peterburqda Texniki-inşaat komitəsində müzakirə edildi və 25 noyabr 1889-cu il tarixində daxili işlər naziri tərəfindən təsdiq edildi.

Məkanın güclü inkişaf etmiş relyefi eyni zamanda quberniyanın bu hissəsində hərbi və ticarət yolu olan yeganə tranzit yolun hər iki tərəfində dövlət evlərinin yerləşməsinə dikte edirdi. Şəxsi bağ evləri üçün sahələr dövlət evlərindən simal-şərq səmtdə ayrılmışdı. Qubernatorun bağ evi ərazinin cənub-qərb hissəsində inşa edilmişdi.

1889-cü il planı. Hacıkəndin tikiliş planının tərtib edildiyi vaxtlarda onda iki müstəqil şəhər rayonu: hökumət idarələri və zənginlərin bağ evlərinin, klubun, uşaq oyunları üçün meydançaların, kiçik, ancaq çox gözəl bulvarın yerləşdiyi Yuxarı rayon və xırda məmurların və tacirlərin yaşadığı, dükanların və digər bu kimi müəssisələrin yerləşdiyi Aşağı rayon yaranmışdı. Beləliklə, bu yerdə inzibati-ictimai (Yuxarı) və ticarət (Aşağı) mərkəzləri formalaşır.

Kurort yeri olaraq Hacıkəndin sürətlə böyüməsi və populyarlığı onun abadlığına diqqət yetirilməsinə tələb edirdi; bu məqsədlə 1901-ci ildə Hacıkəndin abadlaşdırılması üzrə komissiya yaradıldı. Bu komissiyanın fəaliyyəti nəticəsində Hacıkənd öz simasını tamamilə dəyişdi [431]. Hacıkənddə bütün ərazi boyu yerləşdirilən və ona təmtəraqlı görkəm verən 120 fənər quraşdırılır. Geniş yol şəbəkəsi onun bütün hissələri: Yuxarı və Aşağı Hacıkənd arasında rahat əlaqə saxlanılmasına imkan verirdi. Meşədə

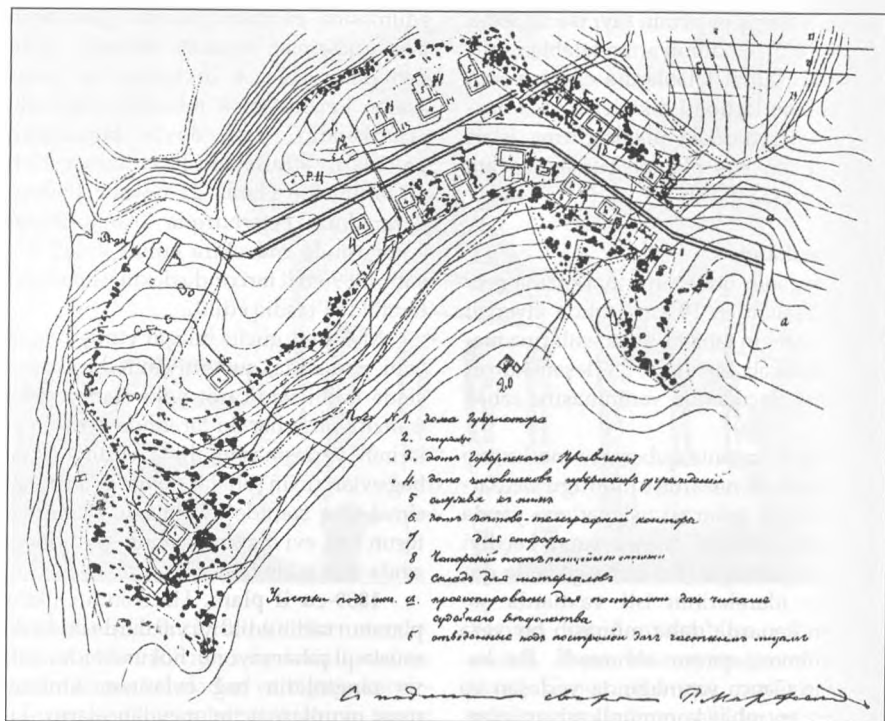

Haçikəndin layihəsi.
1889-cu il.

gəzintilər üçün xüsusi yollar salınmışdı. Quberniya hakimiyyəti Turş-su bulağından mineral su gətirmək və müalicə məqsədi ilə vanna qəbulu üçün bir neçə hovuz qurmağı nəzərdə tuturdu [349].

Beləliklə, Gəncə yaxınlığında tam şəkildə abadlaşdırılmış, Sovet hakimiyyəti dövründə ümumittifaq əhəmiyyətli böyük istirahət və turizm mərkəzinə çevrilən kurort şəhəri yaranır.

Şuşa

Yüksək dağlıq ərazidə yerləşən, keçmişdə - böyük Qarabağ xanlığının Pənah xan (1753-1754-cü illər) tərəfindən əsası qoyulan paytaxt, memarlıq və tarixi abidələri ilə zəngin kurort – Şuşa qoruq-şəhəri də zəngin təbiətə və iqlim şəraitinə malikdir [213]. Şəhərin yaranması XVIII əsrin orta-

larında Azərbaycanda mövcud olan hərbi-siyasi şəraitlə sıx surətdə bağlıdır.

350 hektara malik ərazini əhatə edən Şuşa Pənah xan tərəfindən alınmaz yüksəklikdə qala kimi tikilmişdi. Onun sərhədlərini üç tərəfdən 200 metr dərinliyə enən vertikal qayalar təşkil edirdi. Parlaq ifadəli relyef əvvəllər Cəfər, Şahbaz və Kəngərli dərələri adlanan yarıqlarla kəsilirdi [129]. 1805-ci ildə Qarabağ xanlığı müəyyən şərtlər altında Rusiyaya birləşdirildi. Lakin xanlıq daxili idarəetmənin ləğv edildiyi və Rusiya İmperiyası əyalətlərindən birinə çevrildiyi 1822-ci ilə qədər saxlanmışdı [355, s.20]. Şuşa bu zaman artıq üç əsas hissəyə və ya məhəlləyə bölünürdü.

Pənah xan tərəfindən Şuşa qalası üçün seçilən ərazidən istifadənin nəticəsi

hücumlar qarşısında nisbətən zəif yer olan şimal tərəfdən müdafiə divarlarının, ailə üçün qəsrin (sonradan rus qoşunları tərəfindən ərzaq anbarına çevrilmişdi) və xanın yaxınları üçün yaşayış evlərinin tikilməsi oldu [107,s.101]. Ərazinin tikilişi əsasən onun oğlu İbrahim xanın (1760-1806) hökmranlığı dövründə başladı. İbrahim xan Şuşa qalasının divarlarını möhkəmləndirir və müvəqqəti taxta məscidin yerində daşdan böyük cümə məscidi tikdirir.

Qalanın planlaşdırma strukturu iki mərhələdə yaranmışdır: onun əmələ gəlməsinin başlanğıc mərhələsində - qalanın təməli qoyulmuş və sonrakı mərhələdə - şərq hissənin nisbətən sakit ərazisində işlər başa çatdırılmış və tikinti qərbə, daha dərəcəli hissəyə keçirilmişdi [273,s.111].

XIX əsrin birinci yarısında şəhərin planlaşdırma strukturu artıq formalaşmışdı. Bütün zahiri nizamsızlığına baxmayaraq, relyefin nəzərə alınması ilə, məntiqli cəhətdən salınmış və ətrafında mənzərəli məhəllələrin formalaşdığı Şuşanın planlaşdırma əsasını təşkil edən baş küçələrin dəqiq xətləri müşahidə edilirdi. Bütün sonrakı tədbirlər şəhərin artıq qərarlaşmış sxemində cüzi dəyişiklik aparılması ilə onun ayrı-ayrı qovşaqları və sahələrinin tamamlanması və tənzimlənməsi planında həyata keçirilirdi.

Şəhər ərazisinin inkişaf xarakterini şərtləndirən əsas planlaşdırma və kompozisiya özəyinin seçilməsi topoqrafik xüsusiyyətlərlə bağlıdır. Məsələn, şəhər magistralı meridional istiqamətdə öz başlanğıcını Gəncə qapılarından alan yolun davamıdır. Bu yol vasitəsilə arın Qarabağı və ölkənin digər bölgələri ilə əlaqə saxlanırdı. Bu magistraldan en dairəsində uzanan və şərqə istiqamətlənən üç ox-küçə şəxələnirdi. Onlardan birincisi - öz başlanğıcını Divanxanadan götürən ikinci M.Qorki küçəsidir; bu yol yerin relyefini

təkrar edərək, Şahbaz dərəsi yarıqlarının əsas xətti boyunca keçir və boş sahə ilə başa çatır. Bu üç ox-küçədən ən əsası olan ikinci (Orta) küçə mərkəzi şəhər meydanından başlayaraq, şərqə doğru uzanır. Və nəhayət, üçüncü küçə nisbətən nizamlı qaydada inşa edilmiş tikilişləri tamamlayaraq, şəhərin cənub sərhədlərindən keçirdi. Bu əsas küçədən pilləkən marşları kimi gah yuxarı, gah da aşağı istiqamətlənən məhəllə küçələri salınmışdı.

Şəhərin əsas küçələrinin hüdudunda müxtəlif ölçülərdə və abrisdə yaşayış məhəlləri yaranır, onların formalaşması üçün tutduqları ərazinin topoqrafiyası böyük önəm daşıyırdı. Məhəllələrin sərbəst və mənzərəli traktovkası - nəinki tikilişlərin nizamsızlığının nəticəsi, həm də sakinlərin sosial-iqtisadi və ərazi əlamətlərinə görə yerləşdirilməsindən birbaşa asılılığın nəticəsi idi; Qarabağın müxtəlif yerlərindən köçürülüb gətirilənlər mikrorayonlar modelində müstəqil məhəllələr təşkil edirdilər.

Qarabağlı tarixçi Baharlı qeyd edir ki, Şuşanın şərq (köhnə) hissəsi 17 kvartal-məhəlləyə: doqquzu aşağı - «aşağı məhəllə» (Qurdlar, Seyidli, Culfalar, Quyuluq, Çuxur, Dördlər qurdu, Hacı Yusifli, Dörd çinar, Çöl qala və ya Cuhudlar) və səkkiz yuxarı - «yuxarı məhəllə» (Mərdinli, Saatlı, Köçərli, Mamayi, Xoca Mircanlı, Dəmirçi, Hamam qabağı, Təzə məhəllə) bölünmüşdü [37].

XIX əsrin ikinci yarısında bütün məhəllələr şəhərin strukturunda özlərinin inkişaf etmiş ictimai mərkəzləri - məscidləri, hamamları, fəvvarə-köşkləri və dükənləri ilə bütöv planlaşdırma quruluşları kimi formalaşmağa başlayırlar. İctimai təyinatlı binaların müəyyən sahələrdə cəmləndiyi məhəllə mərkəzlərinin bu tərzdə həlli XIX əsrin ikinci yarısında Şuşanı memarlıq baxımından Azərbaycanın digər şəhərlərindən fərqləndirir.

Məhəllə mərkəzləri aparıcı planlaşdırma qovşaqlarını təşkil edirdilər. Onlar birlikdə baş planın ümumi ideyasını - onun gözəlliyini və relyeflə uyğunluğunu, əsas binaların sərbəst şəkildə yerləşməsi və şəhər mərkəzinin fərqlənməsini ifadə edirdilər [273, s.110].

Şuşanın qərb hissəsində 12 məhəllə yaranmışdı. Görkəmli qarabağlı tarixçi Mirzə Yusif Nersesov özünün «Tarixi-Səfi» adlı əsərində onlardan bəzilərinin adını çəkmişdir; bunlar - Mehri, Qazançılı, Əylisli, Çioberd, Dərə, Bağlardır [10].

Müsəlman Şərqində qala və yaşayış məntəqələrinin təməlinin qoyulması ilə eyni vaxtda, bir qayda olaraq, bütünlükdə şəhərin işgüzar, ticarət və ictimai mərkəzini formalaşdıran məscid, hamam və bazar kimi mühüm ictimai tikililərin yeri də müəyyənləşdirilirdi. Şuşa bu baxımdan istisna təşkil etmirdi. Ancaq şəhərin şəhərsalma oxu ilə sıx surətdə bağlı olan planlaşdırma strukturunun əsasını təşkil edən işgüzar və ictimai mərkəzi fərdi xarakter daşıyırdı. Şəhər mərkəzinin həcm-fəza həllində yalnız qalanın memarlığı deyil, eləcə də təbiətin heç də az əhəmiyyət kəsb etməyən ifadəli elementləri: yaxınlıqda yerləşən və başı dumanla örtülü dağlar, ətraf mühitin təlatümlü ərazisi və yaşayış rayonlarının zəngin yaşıllığı da iştirak edirdi.

Şuşanın mərkəzi, məhəllələrin planlaşdırılmasına və onların yığıcam mərkəzlərinin yerləşməsinə fəal şəkildə təsir göstərərək, həm topoqrafik, həm də planlaşdırma baxımından çox uğurlu formalaşmışdı. Şuşanın şəhər mərkəzinin ümumi sxemi planda T hərfinin düzgün olmayan şəkildə təqdim edilmişdir. Mərkəzin bu kimi sxemi parlaq ifadə olunmuş relyefə malik şəhər ərazisində nizamsız yerləşmiş məhəllələr və Rastabazar tikilişlərinin aydın xətti arasında müəyyən mütənəsiblik yaratmağa imkan verir.

Azərbaycan şəhərlərinin ictimai-ticarət mərkəzlərinin əsasını əksər hallarda kəsilməyən ox üzərində salınan bir magistral küçə təşkil edirdi ki, şəhərin bütün tikilişləri bu küçənin cazibəsində olurdu (Bakı, Şəki, Lahıc və s.). Magistral küçələrin oxunun istiqaməti dəniz (Bakı), çaylar (Şəki) kimi təbii amillərin mövcudluğu ilə də bağlıdır. Şuşa, mərkəzin yerləşməsi və formalaşmasına təsir göstərən bu olduqca əhəmiyyətli şəhərsalma amilinə malik deyildir. Ancaq şəhərin böyümə prosesinin gedisində üç istiqamətdə inkişaf edən mərkəzin sxemi o dövrdə zəngin şəhər olan Şuşanın mədəni-məişət əlaqələri üçün nəinki həyat qabiliyyətli və olduqca münasib olmuş, həm də XIX əsrin ortalarında Azərbaycanda şəhərsalma məsələlərində ən koloritli memarlıq-planlaşdırma həllindən birinin yaranmasına şərait yaratmışdır.

Şuşanın tam şəkildə inşasının miqyası şəhərin iqtisadi imkanları ilə müəyyənləşirdi. Şəhər adambaşına düşən gəlirin məbləğinə görə hələ 1848-ci ildə Zaqafqaziya şəhərləri arasında dördüncü yeri tuturdu.

Bu vaxtlar artıq birmərtəbəli ticarət sıralarının və ikimərtəbəli karvansaraların üfüqi həcmələrinin daxil olduğu düzbucaqlı meydanın konturları özünü göstərməyə başlayır.

Çoxplanlı memarlıq kompozisiyası həcmli həllin dinamik quruluşu ilə seçilən və rahat mərkəzi meydanın (Divanxana yaxınlığındakı meydan müvafiq şəkildə inkişaf etməmişdi) boyuna oxunu öz qamətli minarələri ilə tamamlayan Cümə məscidi kompleksi ilə başa çatırdı [273, s.112].

Xan idarəçiliyi dövründə Şuşanın baş planı ilkin olaraq şəhərin sonrakı tikilişini nizamlaya biləcək bütöv planlaşdırma sənədi kimi tərtib edilməmişdi. Şuşanın bünövrəsini qoyan Pənah xan,

xüsusilə də onun varisi İbrahim xan tərəfindən aparılan müharibələr, qalanın dəfələrlə mühasirəyə alınması şəhərin planlaşdırma və tikiliş məsələlərinə lazımlıca diqqət yetirməyə imkan vermirdi. Bununla belə o dövrün miqyaslarında mədəni-məişət və inzibati binalarının inşası, onların əsasında eyni əhəmiyyətə malik olmayan iki meydanın yerləşdiyi inkişaf etmiş ictimai mərkəzin yaradılması onun formalaşmasında memar-planlaşdırmanın iştirak etmədiyi bu şəhərin inşası prosesində mühüm şəhərsalma məqamını təşkil edirdi.

Şuşanın, onun saray və ayin qurumlarının inşasına görkəmli şair, diplomat və Qarabağ Xanlığının böyük vəziri Molla Pənah Vaqif (1717-1797) rəhbərlik edirdi. İctimai və ayin binalarının (yalnız xan üçün deyil, iri feodallar-bəylər üçün) inşası üçün yerləri o təyin etmişdi. Bunun hesabına da şəhərsalma qovşaqları və şəhərin planlaşdırma şəbəkəsi yaradılmışdı. Şuşanın inkişafında memar-planlaşdırıcı iştirak etməsə də, Vaqifin mühəndis və yüksək təhsil almış şair kimi təsiri, əlbəttə, şəhərin planlaşdırma özəlliyində özünü göstərirdi. Bu, xüsusilə də, şəhərin baş planı gözəndən keçirilərkən aydın görünür.

Xan idarəçiliyi dövründə şəhərin tikintisi qaydasız, tamamilə sərbəst şəkildə, istənilən boş sahədə aparılırdı; o, heç nə ilə nizamlanmırdı. Belə bir vəziyyət Qarabağ Xanlığının ləğv edilməsi (1822-ci il) və onun Rusiyaya birləşdirilməsindən sonra yerli hakimiyyət tərəfindən müsbət hal kimi qəbul edilə bilməzdi, çünki şəhərin planlaşdırması və tikintisi tənzimlənmir, torpaq sahələri üçün vergilər xəzinəyə daxil olmurdu. Bunun nəticəsində də inşaat işlərinin aparılması üçün sahələrin ayrılmasının yalnız şəhərin inzibati hakimiyyətinin icazəsi ilə həyata keçirilməsi haqqında qərar qəbul edildi.

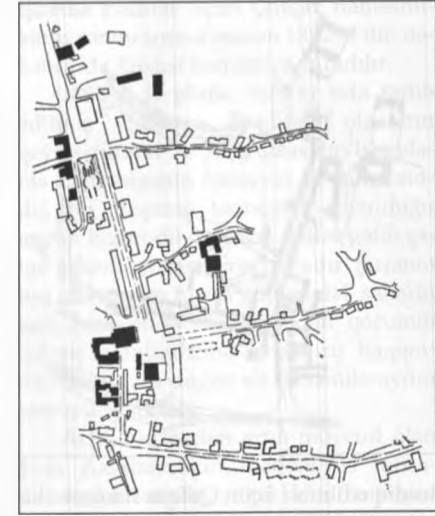

Şuşa şəhərinin tarixi ticarət mərkəzinin sxematik planı. (Çertyoj – E. V. Avalov).

Bu sərəncama əsasən, küçələrin tikilişini heç olmazsa bir qədər tənzimləmək və tikintinin müəyyən prinsiplərinə riayət etmək üçün özbaşına tikintilərin aparılması və boş şəhər torpaqlarının zəbt edilməsinə icazə verilmirdi.

Şuşa mühəndislər komandasının rəhbəri mühəndis işlərinin ali rəisinə - general-mayor Postelsə xahişlə müraciət etmişdi ki, "yerli polis innən belə şəhərin tənzimlənməsi haqqında sərəncamın pozulmasına, sakinlər tərəfindən özbaşına tikinti işləri aparılmasına imkan verməsin".

1846-cı il planı. Şəhərdə tikilişlər aparılarkən çətinliklər Şuşanın baş planının olmaması üzündən qarşıya çıxırdı. Şuşa iqtisadi baxımdan müstəqil şəkildə planın tərtib edilməsinə şəhərlərin planlarını tərtib edən Mühəndis korpusuna nisbətən daha çox hazır idi. Bu istiqamətdə işlərə yalnız 1843-cü ildə başlandı. Tezliklə Gürcüstan mühəndis dairəsi komandiri, general-mayor Postels tərəfindən Şuşa şəhərinin planlaşdırma layihəsi hazırlandı. Şuşanın baş planı

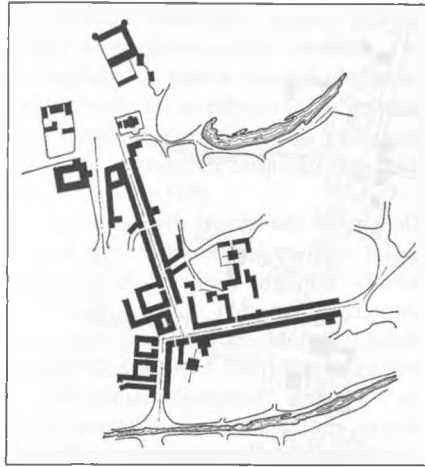

Şuşa şəhər ticarət mərkəzinin sxematik planı. 1855-ci il (Çertyoj – E.V.Avalov).

təsdiq edilməsi üçün Qafqaz namestnikinə 1846-cı ildə təqdim edildi.

Baş plan tərtib edilərkən müəllif şəhər ərazisinə onun küçələrinin müəyyən dərəcədə differensiasiyası, məhəllələrin düz xətlə salınması və yerin relyefinin nəzərə alınması ilə vahid planlaşdırma orqanizmi kimi baxırdı.

Şəhərin gələcək inkişafı üçün də olduqca vacib olan bütün bu müsbət özəlliklər Qazqaz administrasiyanın maraqlarını heç də təmin etmirdi. Şəhər ərazisinin abadlaşdırılması üzrə istənilən planlaşdırma işlərinin şəhərin ümumi maraqlarına xidmət etməsinə baxmayaraq, şübhəsiz, şəxsi mülklərə toxunur, torpağa mülkiyyət hüququnu müəyyən dərəcədə pozur və hökumətə qarşı narazılıq doğururdu. Qafqaz namestniki odur ki, Postelsin planından imtina etmək qərarına gəldi və Gürcüstan mühəndis dairəsinin yeni başçısı polkovnik Hanzenə daha münasib, əslinə baxdıqda daha rekonstruktiv önəm daşıyan yeni plan layihəsi yaratmağı təklif etdi.

Hanzen planı. Qafqaz namestniki M.S.Vorontsov Şuşanın səmərəli şəkildə tərtib edilmiş planından daha çox yeni-

dən əldə edilmiş ərazinin əmin-amanlıq və asayişində maraqlı olduğundan, polkovnik Hanzenə «indi mövcud olan küçələrin istiqamətini dəyişdirmədən, yəni nəzərdə tutulan küçələrin əyri olsa da, kifayət qədər geniş olması üçün, onları olduqları şəkildə saxlamaqla, faytonlarda rahatca keçib getmək üçün Şuşada üç və ya dörd əsas küçə salınmasını» əmr etmişdi.

Hanzen nəzərdə tutulmuş göstərişlərə riayət edərək və şəhərin ümumi planlaşdırmasına zərər vuraraq, Şuşa şəhərinin hər iki tərəfin: həm xüsusi mülkiyyətçilərin, həm də hökumətin maraqlarına cavab verən planını tərtib etdi. Mövcud planda o, faytonlarda daha rahat getmək üçün 12 metrə qədər genişləndirilməli olan küçələri işarətləyir; daha sonra adı küçələrin həddən artıq dar olması səbəbindən, istiqaməti dəyişdirmədən onları 11 metrə qədər genişləndirməyi təklif edir. Hanzen qala divarları boyu uzanan küçələrin əsas şəbəkəsini sanki tamamlayan geniş (ən azı 22 metr) küçə yaratmağı da planlaşdırır (qala divarları boyunca geniş küçənin salınma prinsipi hələ 1827-ci ildə general A.P.Yermolovun əmrinə əsasən Bakıda reallaşdırılmışdı). Beləliklə, şəhərin bütün ərazisi bir-biri ilə qarşılıqlı surətdə əlaqələndirilmiş olur və zərurət yarandığı təqdirdə ordunun sərbəst hərəkəti üçün şərait yaradırdı.

Postelsin planından bir vaxt sakinlər üçün narahatlıq törədən və uğursuz işləni b hazırlanan plan kimi imtina edilmişdi. Bununla belə, yeni plana görə, qoşunların sərbəst şəkildə yerdəyişməsi üçün xüsusi mülklərin də ərazisindən keçən və bütün şəhər boyu uzanan yollar salınmışdı. Bax buna görə Hanzen bu məsələnin həllində daha da irəliyə getmişdi. Postelsin köhnə tikililər üzərində üstünlük təşkil edən yeni planlaşdırılmış yaşayış məhəllələrini (şəhərin cənub hissəsində) nəzərdə tutduğu yerlərdə

Hanzen bu təbii əlverişli mövqedən hərbi məqsədlərlə istifadə etdi. O, «həyəcanlar və iğtişaşlar baş verdikdə sakinlərin itaət altında saxlanması üçün qala daxilindən müdaxilə üçün» burada şəhər üzərində komanda məntəqəsi kimi içqala tikmək qərarına gəldi. Hanzen daha sonra şəhər ərazisinin genişləndirilməsi məqsədi ilə Şuşada yerləşmək arzusunda olanlar üçün qalanın qarşısında bayır-şəhər tikməyi nəzərdə tuturdu.

XIX əsrin birinci yarısının sonlarında Şuşa özünün inkişaf etmiş ticarəti və sənətkarlığı ilə Zaqafqaziyanın ən böyük şəhərlərindən (əhalisinin sayı 13 667 nəfər) biri hesab edilirdi.

Şuşa tacirləri yalnız İranla (əsasən Təbrizlə) deyil, həm də Leypsiq, London, Marsel və Mançestr ilə ticarət aparırdılar [213]. Əsaslı şəkildə inşa edilmiş iki- və üçmərtəbəli, «damları Qafqaz üçün nadir hadisə olan [128] rus tərzində sıyrımla örtülmüş» daş binalar bir çox şəhərlərdəki bənzər binalardan öz dekorativ işləmələri ilə seçilir, küçələr isə özlərinin səliqəli görünüşü ilə fərqlənirdi [253]. Şuşaya planlaşdırma və tikilişin tənzimlənməsi üçün baş plan zərurui idi ki, onun böyüməsi müvafiq nizamlayıcı sənədlə istiqamətlənsin.

Postelsin şəhərsalma vəzifələrini nəzərə almaqla tərtib etdiyi, şəhərin planlaşdırmasını, tikilişini təkmilləşdirən, küçə və meydanların ümumi abadlığını yaxşılaşdıran layihədən, bəlli olduğu kimi, yuxarıda göstərilən səbəblərdən imtina edilmişdi.

Hanzenin olduqca mürəkkəb və hətta Postelsin planı ilə müqayisədə daha çox vəsait tələb edən variantını, görünür, rədd etmək və küçələr tənzimlənərkən yol verilən kiçik yaxşılaşdırmalar tətbiq olunmaqla, mövcud planlaşdırma strukturu ilə məhdudlaşmaq lazım gəlmişdi. Bu məqsədlə Şuşada aparılan tikinti

işlərinə nəzarət üçün Qafqaz namestnikinin sərəncamına əsasən 1852-ci ilin dekabrında Xüsusi komissiya yaradıldı.

1855-ci il planı. 1855-ci ildə tərtib edilmiş «Şəhərin daxilində olanların qeyd edilməsi ilə Şuşa qalasının baş planı» komissiyasının fəaliyyət dövrünə aiddir. Bu, Şuşanın təməlinin qoyulduğu andan bizim dövrümüzdə qədər gəlib çatmış şəhərin yeganə tam planıdır. Şuşanın baş planı onun bizim günlərdəki şəhərin şərq hissəsində dəyişilmədən qorunub qalmış planlaşdırma strukturu haqqında son dərəcə doğru və tamamilə aydın təsəvvür yaradır.

Artıq bir əsrdən artıq mövcud olan Şuşa Azərbaycanın mədəni və iqtisadi mərkəzlərindən biri kimi intensiv şəkildə inkişaf edirdi. O, tikililərin monumentalığı, Gəncə, Bakı və Quba binalarından sərfəli şəkildə fərqlənən mənzərəli planlaşdırma strukturu və üslubunun ciddiliyi ilə seçilirdi [273, s.116]. Şəhər məhəllələrinin tikilişi aşağı sıxlığa, bilavasitə yaşayış evlərinə bitişik böyük bağ sahələrinə malik idi. Sonralar yaşayış evlərinin intensiv tikintisi hesabına bağların sahəsi daralmağa başladı.

1855-ci ilin baş planında Şuşanın mövcud planlaşdırması və tikilişi ilə yanaşı onun cənub hissəsində, atçapma yarıqlarının keçirildiyi Cıdır düzü adlanan yerdə və ondan cənub-qərbdə doğru şəhər ərazisini genişləndirmə rayonları nəzərdə tutulmuşdu; yeni məhəllələrin nizamlı şəbəkəsi relyefin xüsusiyyətləri ilə qismən uzlaşmırdı; onun yarıqlarla kəşiməsi nəzərə alınmamışdı. Şuşanın düzxətli məhəllələrlə yenidən planlaşdırma ideyası Postelsə məxsusdur. Lakin bu ideya bütün şəhərin tarixən formalaşan planlaşdırmasında öz inkişafını tapmadı. Sonralar Şuşa yenidənqurmaya məruz qalmamış və özünəməxsusluğunu qoruyub saxlamışdır.



Şuşanın baş planı.
1855-ci il.

1864-cü il planı. Şuşanın planlaşdırılmasında Hanzenin şəhər üzərində hakim mövqe tutan içqalanın tikilməsi haqda təklifi Qafqaz ordusunun baş komandanı tərəfindən 10 iyun 1864-cü il tarixində təsdiq edilən layihədə öz əksini tapmışdır. Bu layihədə içqalaya İrəvan qapılarının yaxınlığında, şəhərin ən uca işarətində yer ayrılmışdı. Bu istehkamin tikilməsi Şuşanı ölkənin cənub vilayətləri ilə birləşdirən tranzit yola nəzarət etməyə imkan verirdi. Zaqafqaziyanın, eləcə də Bakı və Şuşanın bir çox qalalarının hərbi məntəqə kimi ləğv

edilməsi ilə bağlı 1869-cu ildə Şuşada içqalanın tikilməsinə ehtiyac qalmamış və şəhər hərbi məqsədlərə sərf edilən əlavə xərclərdən azad olmuşdu.

Şuşa XIX əsrin ikinci yarısının əvvəllərində zəngin ticarət mərkəzi olaraq qalmaqda davam edirdi. Burada intensiv şəkildə aparılan tikinti işləri əhəlinin artımı (30 000 nəfər) ilə müşayiət olunurdu. Lakin az sonra iqtisadiyyatda böhran başladı, ticarət zəifləməyə doğru getdi. Sənəkarlıq sıraları seyrəlmiş, tikinti işləri azalmış və bütün bunlar 1883-cü ildə inşa edilən və Tiflisi Qafqazın iri iqtisadi və



Şuşa. Yaşayış evinin tikilişinə misal. XIX əsr.



Zöhrabbayovların yaşayış evi. XIX əsr. Ümumi görünüş və fragment.

Şuşa. Şərq hissəsinin planı.
XX əsrin əvvəli.

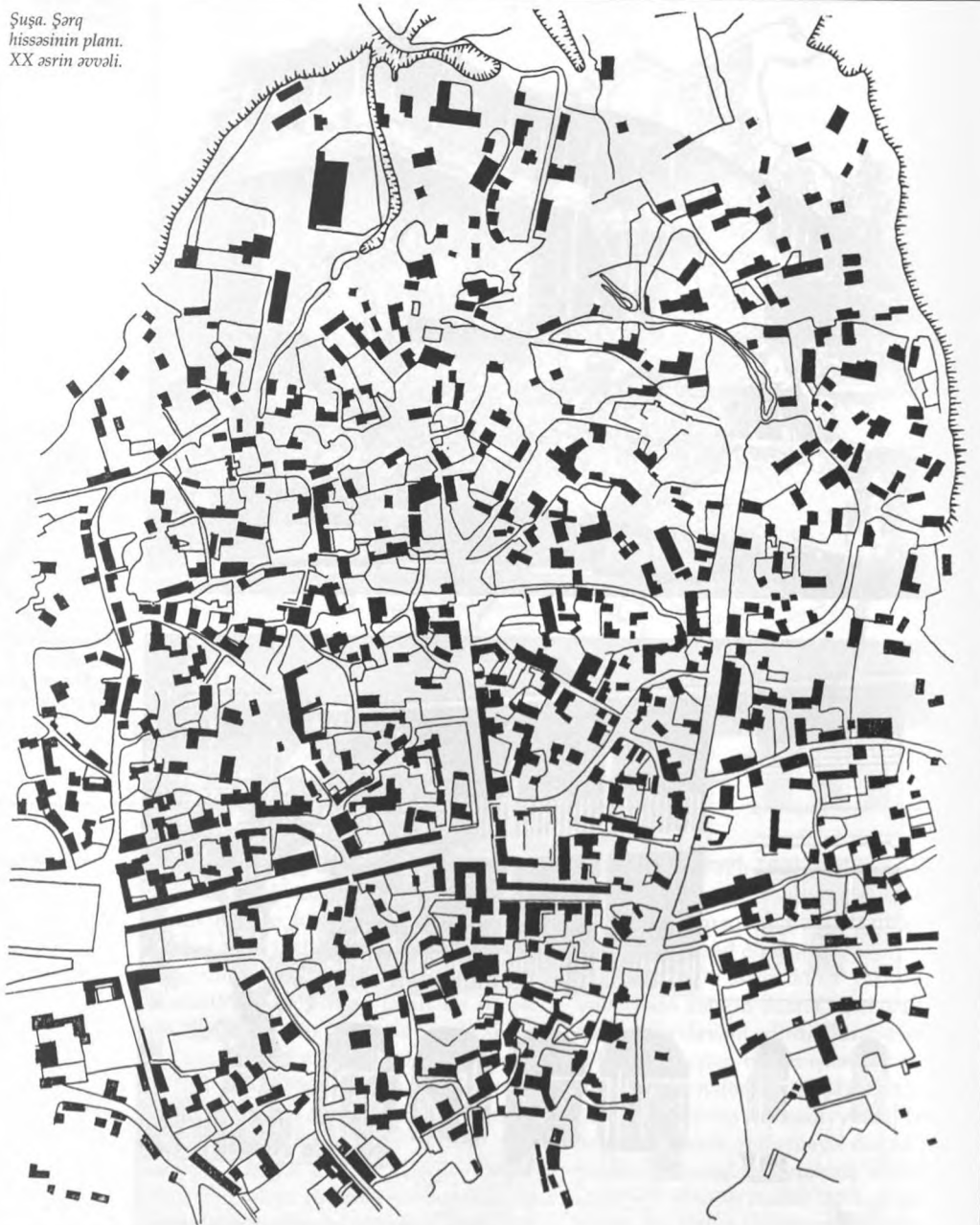

sənaye mərkəzi - Bakı ilə birləşdirən Zaqafqaziya dəmiryolunun salınmasından sonra baş vermişdi. Bununla bağlı polad magistralın cazibə dairəsində olan yeni ticarət mərkəzləri, yeni yaşayış məntəqələri meydana gəlmişdi.

Şəhəri münsib nəqliyyat - dəmiryol ilə bağlantısı olan sənaye mərkəzlərinə yaxınlaşdırma yolu ilə onun ümumi iqtisadi səviyyəsini yüksəltməyə cəhd göstərilirdi.

Şuşanı sərnişinlərin və müxtəlif yüklərin şəhərə və geriyyə fasiləsiz şəkildə daşınmasını təmin etməyə qadir olan Zaqafqaziya dəmiryolu ilə birləşdirmək nəzərdə tutulurdu [12]. Bu ideya tezliklə yolun istiqaməti və Şuşa stansiyasının yeri üçün layihə və araşdırma işlərində həyata keçdi.

1914-cü il müharibəsi Şuşanın inkişafına şərait yarada bilən və onun Azərbaycanın digər rayonları ilə ticarət və sənaye əlaqələrinin yaxşılaşdırılma mənbəyi və rahat əlaqə vasitəsi kimi müasir nəqliyyat yolu əldə etməsinə mane oldu. Buna baxmayaraq, XX əsrin əvvəllərində şəhərin iqtisadiyyatı nisbətən sabit idi, əhalinin sayı isə 42 409 nəfərə çatmışdı. Tədris ocaqlarının (realnı və ticarət məktəbi, seminariya) tikintisi ilə yanaşı ümumşəhər miqyasında da yaşayış evlərinin inşası davam etdirilirdi. Şuşanın abadlaşdırılmasının səviyyəsi kifayət qədər yüksək idi: şəhər Daşaltı çayı və Xəlifəli çaylarından çəkilən iki kəmərdən verilən su ilə təmin olunurdu. Bu kəmərlər sayəsində məhəllələrdə supaylaşdırılan köşklər şəbəkəsi genişlənir, hamamlar işləyir, evlərə bitişik ərazilərdə yaşıllıqların sayı artırdı. Eyni zamanda əvvəllər Xan, Məşədi Həsənəli, Musa bəy və İsfəndiyarov bağları kimi gəzinti və əyləncəli istirahət yerləri olan ictimai xarakterli bir çox şəxsi bağ sahiblərinin daha inkişaf etmiş sənaye şəhərlərinə köçüb getməsi nəticəsində baxımsız qaldığından yararsız hala düşmüşdü [11].

Şuşa özünün maraqlı bir tərzdə qərarlaşmış memarlıq-planlaşdırma strukturu ilə Gəncə və Şəki ilə birlikdə Azərbaycanın ən böyük şəhərlərindən və mədəni mərkəzlərindən birinə çevrildi.

Şuşada 4656 əsaslı yaşayış evi, ictimai və ticarət binaları, 12 meydan, yaşayış məhəllələri daxilində çoxsaylı bağlar vardı [403, s.379].

Şəki

O çağda Azərbaycanın digər böyük şəhəri 1819-cu ildə Rusiyaya birləşdirilən Nuxa idi. Birləşdirilmə faktının özü və bununla bağlı yeni iqtisadi əlaqələrin yaranması Nuxanın şəhər həyatında canlanma yaratdı. Buna xeyli dərəcədə o da təkan vermiş oldu ki, əlverişli şərait sayəsində Nuxada Qazqaz ipəkçiliyinin mərkəzi yaradıldı.

Köhnə şəhəri tamamilə dağıdan 1772-ci ildə baş vermiş güclü seldən sonra Qurcana-çayın hər iki sahilindəki ərazidə tikinti işlərinə başlanıldı və Nuxa yenidən tikilən müasir şəhərə çevrildi [164]. Şəhərin yenidən aydın şəkildə planlaşdırılmış özəyinin yoxluğu kifayət qədər mürəkkəb planlaşdırma və çox sayda müxtəlif böyüklükdə məhəllələrin yaranmasına səbəb olmuşdu. Buna baxmayaraq məhəllələrin ölçülərində müəyyən qanunauyğunluq izlənirdi. Nuxanın aşağı hissəsinin nisbətən sakit relyefində daha iri məhəllələr yerləşirdi. Aydın ki, şəhərin yuxarı hissəsində yerləşən dik yamaclarında eyni böyüklükdə məhəllələr qeyri-təbii görünə bilirdi.

Aydın seçilən əsas magistral - çayın sahili, bəzi küçələrin ikinci dərəcəli olduqlarını vurğulayan miqyası, ona xas yerli özəllikləri olan şəhər yaşayış evinin qərarlaşmış tipi, tikilişlərin malikanə üslubu, sahələrin küçədən təcrid edilmiş olması, məkanın relyefinin nəzərə alınması və 1772-ci ildən son-

ra tikinti işlərinin eyni zamanda həyata keçirilməsi - bütün bunlar şəhər orqanizminin məlum bütövlük qavrayışını müəyyən edir.

Hər küçə döngəsində, xüsusilə də şəhərin karvansaraların monumental sıratağ formalarının yaşayış evləri balkonlarının yüngül sütunları ilə yaxın təmasda olduğu, relyefin kəskin enişinin isə memarlıq kütlələrinin bədii həllinə gətirib çıxardığı yuxarı hissəsində yeni-yeni memarlıq mənzərələri açılırdı. Sıx yaşıllıq fonunda canlı, fasiləsiz dəyişən memarlıq anlayışı Nuxanın özünəməxsus xüsusiyyətlərindən biri idi [273, s.83].

Azərbaycanın Rusiyaya birləşdirilməsindən sonra yeni dalğa əhalini şəhərin işgüzar və ictimai həyatına cəlb edir. Sənayenin inkişafı bir sıra şəhərsalma məsələlərinin həllinə yaxından yanaşmağa imkan verirdi: ayrı-ayrı planlaşdırma elementlərinin tənzimlənməsi aparılır, kiçik memarlıq ansamblları yaradılır, yaşayış evlərinin magistrala doğru təbii meyilliyi müşahidə olunurdu. Doğrudur, bütün bu işlər cəsarətsizcəsinə, şəhər miqyasında problemlərin həll planında aparılmırdı; özəlliklə də ayrı-ayrı məkan vahidləri arasında dəqiq əlaqə qurulması yox idi, şəhərin daha sakit relyefli aşağı hissəsində küçələri düzbucaqlı şəbəkəyə bölmək təşkil edilməmişdi.

1827-ci ildə Nuxada ipəkçiliyin bütün Rusiyada yayılması və gücləndirilməsi üçün Cəmiyyət yaradılır. Cəmiyyət və ya o zaman deyildiyi kimi, Şirkət, Nuxanı özünə fəaliyyət mərkəzi seçərək, burada özü üçün bir sıra binalar: kontor, işçilər və şagirdlər üçün bina, mağazalar, 42 dəzgahdan ibarət ipək-sarıyıcı fabrik (Avropa modeli) inşa etdi və İtaliyadan fabrikdə işləmək üçün 12 fəhlə ailəsi gətirdi. İpək-sarıyıcı fabrik Çar-Abad adlandırıldı. 1860-cı ildə o, yaşayış evləri də daxil olmaqla quruların

tam kompleksindən ibarət idi [262, s.389]. Şübhəsiz, yüngül sənayenin doğulması yerli özəllikləri ilə fərqlənən yaşayış evləri tikintisinin genişləndirilməsi üçün təməl təşkil edirdi. Tikinti yaşayış evləri və ictimai quruların sonrakı inkişafı və formalaşmasında böyük və mühüm rol oynadı. Alekseyevin iri ipək-sarıma fabrikinin qurulması şəhərdə bəzi planlaşdırma qovşaqlarının tənzimlənməsinə əhəmiyyətli təsir göstərmişdi [262, s.394].

Hündür məkanda, mənzərəli dağ yamaclarında yerləşən Nuxa şəhərin baş magistralını - əsas kompozisiya oxunu müəyyənləşdirən Qurcana-çayın sahilləri boyunca uzanırdı. Magistraldan bağların sıx yaşıllığında itib-batan dar küçələr və döngələr şaxələnir, onların fonunda giriş portalları və memarlıq baxımından işlənmiş küçə çeşmələri - bulaqlar təzadlı görünüşləri ilə fərqləndirilirdi.

Nuxa bir neçə nisbətən geniş küçə və şimaldan cənuba doğru yönələn tranzit magistral ilə kəsişirdi. Ərazinin mürəkkəb topoqrafik şəraiti şəhər məhəllələrinin mənzərəli şəkildə yerləşməsinə şərtləndirirdi. Nuxanın planlaşdırılmasında feodal şəhərinə xas olan tayfa və istehsal-sex əlamətlərinə görə rayonlar üzrə yerləşmə özünü göstərirdi. Rayon və küçələrin qədim adları indiyədək qorunub saxlanılmışdır: Ağvanlar, Duluzlar, Şərbablar, Dabbaqlar və s. [51, s.10].

Uzunluğu 2 km-ə yaxın olan magistral Qurcana-çayın kənarı boyunca uzanır, burada Nuxanın işgüzar və ictimai mərkəzini təşkil edən ticarət-sənətkarlıq və yaşayış məhəllələri yerləşirdi. Şəhərin bu əsas arteriyasında böyük karvansaralar, bazarlar, ticarət və sənətkarlıq sıraları tikilirdi ki, bu da 1922-ci ildə professor V.Zummerə Nuxanı orta əsrlər Nürnberqi - bu kimi özəlliklərə malik məşhur ticarət-sənətkarlıq mərkəzi ilə müqayisə etməyə imkan verirdi [143].

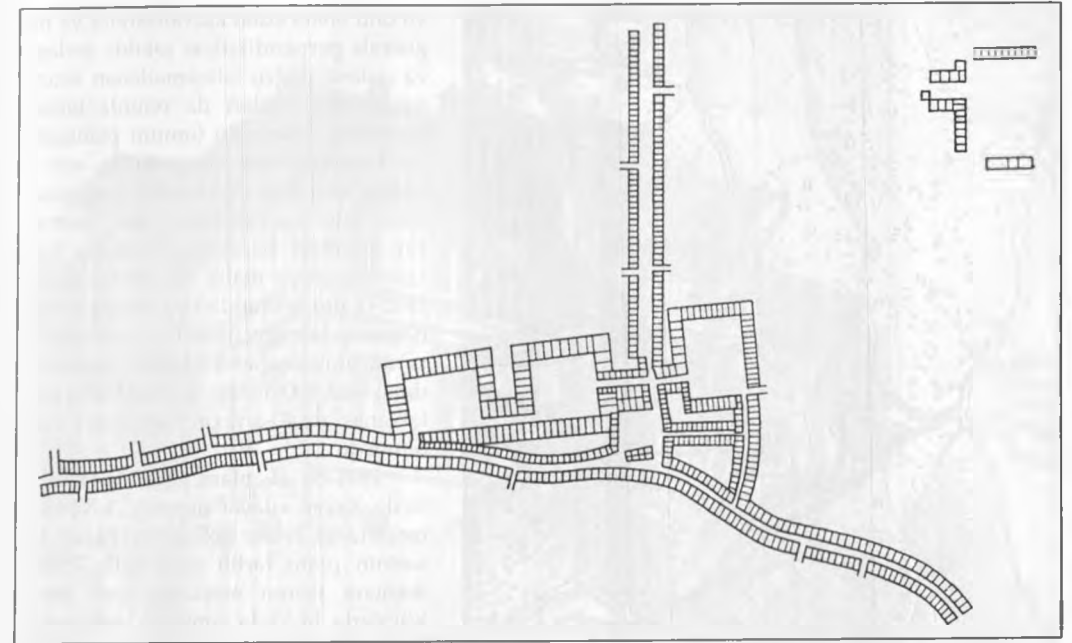

Nuxa bazarının planı. 1841-ci il.

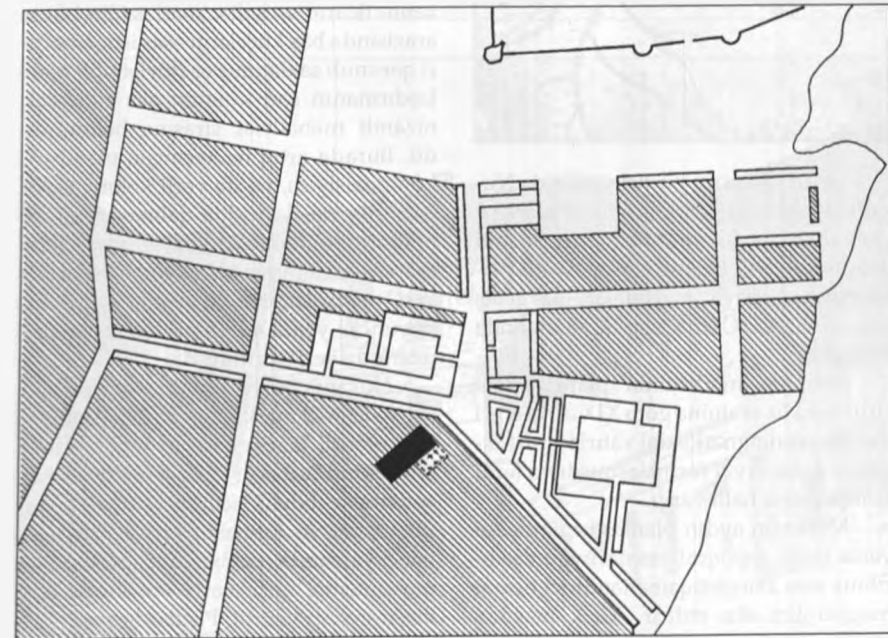

Bazarın bir hissəsinin planı. Xəzər vilayət memarı A. A. Novikov. 1843-1844-cü illər.



Nuxa. Ticarət mərkəzinin və qalanın planı. 1852-ci il.

Lakin XIX əsrin birinci yarısında Nuxanın (Şəkinin) ticarət və ictimai mərkəzi Qurcana-çayın kənarı boyunca magistral üzərində deyil, ticarət və sənətkarlıq sıralarının çoxsaylı məhəllələri ilə geniş ərazini tutaraq Cümə məscidi rayonunda yerləşirdi.

Nuxanın mərkəzinin planlaşdırma strukturu öz sxeminə görə XIX əsrin 50-ci illər Şuşasının mərkəzini xatırladırdı, ancaq o, daha əvvəl formalaşmışdı və fərdi kompozisiya həlli vardı.

Mərkəzin aydın planlaşdırma sxemi yerin tarixi topoqrafiyasına uyğunlaşdırılmış əsas axıcı istiqamətləndirici ticarət magistralını əks etdirir. Kiçik meydan

və onu əhatə edən karvansaralar və magistrala perpendikulyar şəkildə yerləşən və qalaya doğru istiqamətlənən ticarət-sənətkarlıq sıraları da onunla birbaşa əlaqəlidir. Mərkəzin ümumi planlaşdırma kompozisiyası mənzərəlidir, əsas və onlara tabe olan elementlər, magistralin axıcı xətti və möhtəşəm karvansaraların tikilməsi hesabına müəyyən bədii xüsusiyyətlərə malik idi. Bütün bunlar 1842-ci ilin iyulunda baş vermiş yanğın nəticəsində məhv oldu. Bu yanğında Nuxanın ümumşəhər və ticarət mərkəzinə daxil olan 800 dükan və sənətkarlıq emalatxanası və 40-a yaxın yaşayış evi məhv olmuşdu.

1844-cü il planı. 1843-1844-cü illərdə Xəzər vilayət memarı A. Novikov tərəfindən Nuxa şəhərinin Bazar hissəsinin planı tərtib edilmişdir. Yanğın memara ticarət mərkəzini ona bitişik küçələrlə birlikdə yenidən layihələşdirməyə imkan verdi. Bu plana əsasən Nuxanın ticarət və şəhər mərkəzinin bütün ərazisində baş küçələrin əsas istiqamətləri qorunub saxlanmış və dövlət tipli planlaşdırmanın sərt sxemini əks etdirərək, nizamlı məhəllələr sırasına bölünmüşdü. Burada artıq nə keçmişin mənzərəli kompozisiyası, nə də yerli kolorit vardı. Adi, heç nə ilə yadda qalmayan və zamanın sınağından keçməyən planlaşdırma sxemi alınmışdı: ticarət mərkəzinin yeri dəyişdirilərək, Qurcana-çay sahili boyunca yenidən yaradılan magistral üzərində yerləşdirilmişdi.

Nuxanın bu yeni xətti xarakterli işgüzar və ictimai mərkəzinin başlıca özəlliyini üçmərtəbəli karvansaralar təşkil edirdi. Nuxa kimi nisbətən kiçik şəhər üçün karvansaralar böyük ictimai qurmalar idi, miqyasları və formaları onları XIX əsrin ikinci yarısında Azərbaycanında inşa edilən monumental qurmalarla bir sıraya qoymağa imkan verirdi. Planlaşdırmanın sis-



Nuxa. Dadanovlar kompleksindən yaşayış evi. Memar Rza Qafarov. 1907-ci il.





Dadanovların yaşayış evindən fraqment.



temsizliyi, vahid planlaşdırma ideyasının olmaması o çağın bir çox şəhərləri kimi Nuxaya da xas idi.

Sonralar şəhərin siması və tikilişlərin xarakteri xeyli dəyişikliyə uğrayır. XIX əsrin sonunda şəhərin şərq hissəsində o qədər böyük olmayan yaşayış kompleksi təşkil edilmiş və onun müxtəlif hissələrində bir neçə kompozisiya mərkəzi yaradılmışdı. Nuxa memarları Rusiya və Avropa şəhərsalmasının memarlıq cəhətlərini, onun məntiqiliyini və ciddiliyini əsasən düzgün dərk edərək, nəinki şəhərsalma vəzifələrinin məntiqə uyğun həllini tapa bilmiş, həm də kompozisiyasına görə yaşayış evlərinin maraqlı planlaşdırmasını və yerli xüsusiyyətlərin nəzərə alınması ilə fasadların özünə xas memarlığını yaratmağa nail olmuşlar.

Nuxanın yaşayış evləri bir çox hallarda malikanə tipli müstəqil sahələrə malikdir. Feodal Şərqiində yaşayış evi formalanmış ənənələr və məişət şəraiti üzündən demək olar hər zaman əsas fasadı ilə üzü həyəətə açılırdı. Küçəyə doğru istiqamətlənən ciddi və bütöv fasadlar açırımlardan məhrum edilmişlər; onlar monotonluğu malikanəyə girişi vurğulayan aydın cizgili gözəl portallarla canlandırılan hasarlar şəklində ifadə olunurdu.

XIX əsrin ortalarına, xüsusilə də sonlarına doğru yaşayış evlərinin küçədən təcrid edilərək tikilməsi kimi ənənəvi üsullar nəzərə çarpacaq dərəcədə pozulmağa başlayır. O zamanlar küçələrin qırını xətlərinin ciddi şəkildə nizamlanması mövcud olmasa da, tikinti işlərini qırını xətt boyunca aparmağa çalışır-

Nuxa. Şəhərin mərkəzi küçələrindən birinin tikilişi. XIX əsr.

lar. Küçələrə doğru çevrilmiş fasadlarda pəncərələr meydana gəlmişdi. Bunun nəticəsində şəhərin memarlıq-planlaşdırma strukturu kəskin şəkildə dəyişmişdi.

O çağın yaşayış evlərinin tikintisi əsasən ikimərtəbəli binalardan ibarət idi. Eyni zamanda şəhər tipli üçmərtəbəli yaşayış evlərinin tikintisi də formalaşmağa və geniş surətdə yayılmağa başlamışdı. Bu evlər yalnız məhəllədaxili deyil, həm də bütünlükdə küçə və şəhərin memarlıq elementinə çevrilir.

Nuxanın müxtəlif rayonlarında özünə xas memarlıq kompleksləri yaradılır. Bu komplekslərə öz aralarında şəhərin əsas magistralı - çay qırağı ilə birləşən sənətkarlıq istehsalı üçün yerləşgələr və iş yerləri olan binalar daxil idi. Bununla yanaşı qalanın cənub-qərb tərəfində ictimai istifadə üçün bağların inkişafının başlanğıcı kimi kiçik bulvar yaradılmışdı.

XIX əsrin sonlarının Nuxası haqqında Qafqazda olmuş səyyahlardan biri yazırdı ki, «Zahirən çox zəngin bir şəhər olan Nuxa - öz tikililəri ilə Tiflisin Meydanını xatırladır; fərq yalnız bundadır ki, burada bütün bu binalar şəhərə gözəl və səliqəli görkəm bəxş edən möhtəşəm bağlarla əhatə olunmuşdur» [73, s.276].

Nuxa şəhərinin zəngin və inkişaf etməkdə olan yaşayış məntəqəsi kimi əhəmiyyəti şəhər əhalisinin artımı ilə təsdiq olunur. Nuxa Azərbaycan şəhərləri arasında XX əsrin əvvəllərində dördüncü yer tuturdu; 1835-ci ildə şəhər əhalisinin sayı 7000, 1843-cü ildə -14561, 1856-cı ildə - 17 445, 1865-ci ildə - 19 522, 1893-cü ildə - 25 894, 1908-ci ildə isə 37003 nəfər təşkil edirdi.

Quba

Quba şəhəri, Nuxa və Şuşa şəhərləri kimi, XVIII-XIX əsrlərdə xanlıq mərkəzi olmuşdur. O, iqlim baxımından Azərbaycanın kurort tikintisi üçün bütün zəminlərə malik olan ən yaxşı bölgələrindən birində yaranmışdı [279, s.123]. Xanlığın mərkəzi əvvəllər Xudatda yerləşirdi. Qubalı Hüseynəli xan 1747-ci ildə öz iqamətgahını Qubaya, qədim yaşayış məskəninə köçürdü. Quba xanlığı 1806-cı ildən Rusiyanın tərkibinə daxil olmuş, 1846-cı ildən isə Quba qəza şəhərinə çevrilmişdir.

Quba qala-şəhəri dəniz səviyyəsinədən 642 m yüksəklikdə, Qudyal-çayın əmələ gətirdiyi terrasda yerləşir [378, s.141-142]. Qubanın yerləşdiyi məkan şəhərin qərb hissəsində Qara-çaya qədər uzanan və tədricən meşəyə çevrilən sıx meyvə bağları ilə örtülmüşdür. Buradan Şahdağın qarlı zirvələrinə gözəl mənzərə açılır. Şəhər Quba qəzasının adlısanlı ailələrinin məqbərələrinin olduğu qəbiristanlıqlarla əhatə olunmuşdu. V.Konstantinov yazırdı: "Quba özünün coğrafi mövqeyinə, iqliminə və xüsusilə də sadə xalq üçün yaşayışın ucuzluğu ilə Xəzərətrafi şəhərlər arasında birinci yeri tuta bilər..." [164, s.336].

1811-ci il planı. Quba qala-şəhərinin bizim tərəfimizdən arxivlərdə tapılan 1811-ci ildə tərtib edilmiş yeganə baş planının əsasında onun nizamlı plana malik şəhərə çevrilməsinə qədər xanlıq dövründəki planlaşdırma strukturunu müəyyənləşdirmək mümkündür. Bu, olduqca dəyərli tarixi plan XVIII-XIX əsrlərin qovşağında meydana gələn feodal şəhərinin şəhərsalma strukturunun xüsusiyyətlərini açmağa imkan verir. Əlimizdə ölkəmizin bir çox tarixi şəhərlərinin (Bakı, Gəncə, Naxçıvan və s.) rus hərbi mühəndislər tərəfindən tərtib edilmiş planları vardır. Ancaq Şuşa, Nuxa kimi şəhərlərin onların Rusiyaya

birləşdirilmə vaxtındakı planlaşdırmalarını təsbit edən planları hələ ki, tapılmamışdır. Elə ona görə də "1811-ci il 12 avqust tarixində Bakı mühəndis komandası nəzdində tərtib edilən" Quba qalasının baş planı şəhərin ilkin strukturunu və onun əsas elementlərini öyrənməyə imkan verir.

Qudyal-çayın yuxarı terrası boyunca qərbdən şərqə doğru uzanan qala-şəhər hündürlüyü 6, 5 metrədən 8,5 metrə qədər və 2 metr enində kərpic divarla əhatə olunmuşdu. Qala divarlarının uzunluğu 900 metr, diametri isə 300 metr təşkil edirdi [58, s.286].

Qala divarları hüdudlarında şəhərin planlaşdırma strukturu mənzərəli xarakterli tikilişlərdən ibarətdir. Bu planlaşdırma sxemində ticarət dükənləri ilə tikilmiş bir sıra əsas istiqamətverici küçələr müşahidə edilir, ayin qurumları (məscidlər) də bu struktura daxildir. Şəhərin qərb hissəsi şərq hissəyə nisbətən daha az sıxlıqla tikilmişdi. Eyni zamanda şəhər tikilişlərinin üzü Qudyal-çay səmtə baxır. Xan sarayı, eynilə İrəvandakı Sərdar sarayı kimi, bir tərəfdən çaya doğru, digər tərəfdən isə - Cümə məscidinin yerləşdiyi əsas meydana doğru açılır.

Təəssüflər olsun ki, Quba xanlarının saraylarının memarlığı və planlaşdırılması üzrə heç bir qrafik material qorunub saxlanmamışdır. Onun təsvirinə biz P.Butkovun yazılarında rast gəlirik:

"... Şiخالانovların çiy kərpicdən tikilmiş evi çox böyükdür və hələ bəzək vurulmayıb; tam şəkildə işlə bəzi otaqlar var və onların üzərində işləyən suvaq ustalarının məharətinə təəccüblənməmək olmur. Kəclə görülən işlər təqlid olunacaq qədər gözəldir. Tavana gül şəkilləri çəkilmişdir" [58, s.286].

Baş plana görə radial istiqamətə malik olan və şəhər məhəllələrinin yönəltdiyi qala darvazalarına aparıb çıxaran

üç əsas küçə öz başlanğıcını xan sarayının yerləşdiyi meydandan alırdı. Çayın yaxında olması hesabına şəhərin su ilə təchizatı dulusçuların hazırladığı borulardan su kəməri vasitəsilə nizama salınmışdı. Qubanın qərb hissəsində, qala divarlarının yaxınlığında nohur var idi, buradan su borular vasitəsilə şəhərin su kəmərinə axıdılırdı.

1811-ci ildə Quba qalasını müdafiə vəziyyətinə gətirirlər, yəni qərb və şərq tərəfdən divarları çöl istehkamları ilə möhkəmlədirlər. Cənub divarının mərkəzində istehkam qurulur, xəndəkdən torpaq çıxarılaraq qalanın qarşısında maili təpə yaradılır, qalanın müdafiəsini zəiflədən divarlar təmir edilir və darvaza qoyulur. Beləliklə, qalanın möhkəmləndirilməsi üzrə əsas işlər başa çatdırılmış oldu.

Bakı və Şuşa kimi, Quba qala-şəhəri də, Gəncə və Nuxa, İrəvanın Bəndər-Buşir, Burucerd, Kerman şəhərlərindəki kimi içqalaya malik deyildi. Qala ərazisindən səmərəli şəkildə istifadə edilməsi və yenidən planlaşdırılmış düz xətlə forşadt yaratmaq məqsədi ilə 1820-ci illərdə Qubada qalanın yenidənqurma işlərinə başlandı.

1826-cı ildə Rusiya ilə İran arasında ki müharibə və Qubanın İran qoşunları tərəfindən on gün ərzində mühasirədə saxlanması [164, s.335], 1837-ci ildə baş verən Quba üsyanı [261] Qubanın inkişafına imkan vermədi. Ancaq bu müddət ərzində müəyyən planlaşdırma işləri aparılmışdı. 1834-cü ildə köhnə məhəllələrin yenidən qurulması və yeni məhəllələrin salınma layihəsi təsdiq edildi.

1830-cu illərin sonlarına doğru Quba artıq müdafiə qalası deyildi, çünki onun divarları önündə dərin arxları olan bağlar salınmışdı və esplanad yox idi. Bu, qraf Vasilçikovun qeydlərini təsdiq edirdi: "Quba şəhəri o zamanlar (1837-ci il - Ş.F.) demək olar istehkamsız qalmışdı,

çünki əvvəllər şəhəri qoruyan divarların bir hissəsi zamanla, digər hissəsi isə şəhərin planlaşdırması əsnasında dağılmışdı..." [261, s.77].

Yalnız 1840-cı illərdən sonra Qubanın planlaşdırma və tikinti işləri tədricən mü-təşəkkil xarakter daşımağa başlayır. Kərpicdən tikilən evlərin sayı 780-ə çatır, yəni onların sayı həmin vaxtlarda Lənkəranda olan binaların sayından 2,5 dəfə çox idi [298]. Şəhər daxilində yaşıllıqların, fəvvarələrin çoxluq təşkil etməsi, çox sayda

Quba. Baş Plan.
1811-ci il.



meyvə bağlarının olması şəhərin küçə və meydanlarının ümumi səliqəsizliyini mü-əyyən dərəcədə giclədirdi.

1842-ci ildə Qubada olan məşhur şərqşünas-səyyah İ.N. Berezin yazırdı: "Quba uzaqdan şəhərə, həm də mən-zərəli şəhərə bənzəyir..., kiçik çayın sıldırım sahillərində binalar, müxtəlif rəngli kiçik evlər, dördbucaqlı damüstü örtükləri olan məscidlər yerləşmişdir və bütün bu tikililər fərqlilik üçün yaşıl ağaclarla elə hövrülmüşdür ki, sanki daş divarla əhatə olunmuşdur" [40, s.63-64].

Şəhərin küçə şəbəkəsinin planlaşdır-ması və məhəllələrin vəziyyətinin yaxşı-laşdırılması üzrə tədbirlər görülməsinə baxmayaraq, Quba XIX əsrin ortalarından bu yana, görünür: 1811-ci illə müqayisədə o qədər də dəyişməmişdi. Berezinin yazdığı kimi, "küçələr heyrətamiz məharətlə bir-birinə doluşub, o dərəcədə ki, Qubada bir küçəni axtarıb tapmaq bəlkə də Londonda küçə axtarıb tapmaqdan daha çətindir" [40, s.69].

Quba qəzasının yollarının yaxşılaşdırılması, kənd təsərrüfatı və sənətkarlıq məhsulları ilə, xüsusilə də xalça ticarətinin inkişafı sayəsində XIX əsrin ikinci yarısı Quba üçün daha əlverişli olmuşdur. Quba geniş və zəngin Quba qəzasının yeganə şəhəri idi və uzun illər "onun həm xarici, həm də daxili ticarətinin mərkəzi" olaraq qalırdı [261, s.18].

Qəzanın artan iqtisadi rifahı Qubaya şəhər torpaqlarını genişləndirmək imkanı verdi. Onun sahəsi 1852-ci ilə 2602 hektar təşkil edirdi, həm də nəzərə almaq lazımdır ki, onun yalnız 114 hektarı tikinti altında idi. 1250 hektarda meşə, kolluqlar və əkin sahələri yerləşirdi, əkin üçün yararsız 218,5 hektar sahə yollar üçün ayrılmış, qalan sahədə isə bağlar salınmışdı [164, s.334]. Quba bu illərdə eynilə Bakı 1850-ci illərdə olduğu kimi əslində qala idi, burada forştadt şəhərətrafi sa-

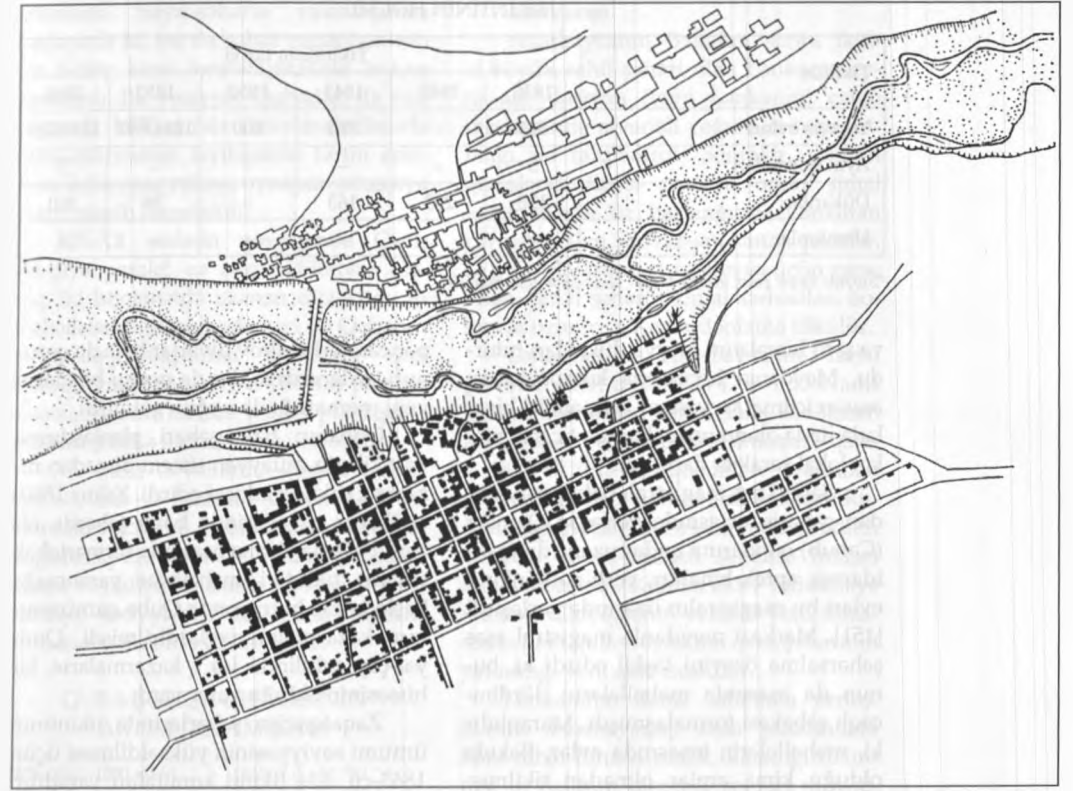

yılırdı. Lakin burada, Bakıdan fərqli olaraq, qala ərazisi onun planlaşdırmasının kökündən dəyişdirilməsi hesabına çox böyük dəyişikliyə uğramışdı. Bununla birlikdə yaxşı döşənmiş, düzbucaqlı məhəllələrlə və maraqlı yaşayış evləri ilə doqquz rahat və düzxətli planlaşdırılan küçə yaranmışdı.

Şəhərin ticarət və işgüzar hissəsinin cəmləşdiyi əsas meydanda yerləşən keşmiş xan sarayı rayonunda Bazar meydanı adlandırılan meydan (1355 kv.m) yarandı. Beləliklə, məkanın tarixi topoqrafiyasından şəhərin yeni planlaşdırma məzmununda müvəffəqiyyətlə istifadə edilməyə başlandı ki, bu da şəhər mərkə-

zini və onun əsaslı binalarla sonrakı tikilişini müəyyənləşdirmiş oldu.

Artıq 1860-cı illərin əvvəlində şəhərin baş meydanının şimal tərəfində böyük karvansara tikildi. Karvansaranın həyatında köhnə məscidin yerinə yeni - Cümə məscidi ucaldıldı. Dəbilqəvari qübbəli, səkkizvəchli formaya malik məscid Qubanın əsas şəhərformalaşdırıcı elementi olmuşdur. Karvansaranın qarşısında, meydanın cənub hissəsində görkəmli Azərbaycan tarixçisi, polkovnik Abbasqulu ağa Bakıxanovun qardaşı general-mayor Cəfərqulu ağa Bakıxanovun evi yerləşirdi. Bakıxanovun evinin arxasında ondan daha böyük karvansara var idi. Meydanın qərb

Quba. Şəhərin planı. XX əsrin başlanğıcı. Çertyoj – Ş.S.Fətullayev.

TIKİNTİNİN HƏCMI

Tikililər	Tikintinin tarixi					
	1836	1840	1843	1850	1852	1864
Yaşayış evləri*	645	-	780	800	1044/691	1219/303
Ayin qurmaları	5	-	-	-	-	3
Dükənlər	155	283	163	-	38	360
Hamamlar	-	-	-	-	-	4

*Suratda karpic evlər, məxrəcə isə - taxta evlər göstərilmişdir

və şərq hissələrini meyvə dükənləri tuturdu. Meydanın həcm-fəza kompozisiyası əsasən ictimai və yaşayış təyinatlı iri binalarla ifadə olunmuşdu, burada ticarət sraqları lokal xarakter daşıyırdı.

Şəhəri baş magistratı Bakı qapılarının şəhərin ortasında yerləşən Qamsar (Cənub) qapılarına qədər uzanırdı. Qəza idarəsi, aptek binaları, yerli zənginlərin evləri bu magistratın üzərində yerləşirdi [151]. Mərkəzi meydanla magistrat əsas şəhərsalma özəyini təşkil edirdi ki, bunun da əsasında məhəllələrin dördbucaqlı şəbəkəsi formalaşmışdı. Maraqlıdır ki, məhəllələrin inşasında evlər, Bakıda olduğu kimi, aralar olmadan tikilmişdir. İ.İstomin yazırdı: "Evlər arasında həyətlər yox idi, olsa da, həddən artıq kiçik ölçülərdə idi. Ancaq indi bu cür tikinti işlərinə hər yerdə rast gəlinmir" [151].

Memar Qasım bəy Hacıbababəyovun 1850-ci illərin sonlarında Şamaxıdan (quberniya mərkəzindən) Qubaya gəlməsi məhəllələrin müəyyən dərəcədə plan əsasında tikilməsinə səbəb oldu. Evlər bir-birindən aralı, geniş həyətlərlə tikilməyə başlayır, fasadları milli üslubda, ancaq Avropa memarlığının bəzək elementlərindən istifadə etməklə işlənən, böyük pəncərəli, uzun eyvanlı binalar küçüləri bəzəyirdi. Şəhər məhəllələrinin tikiliş keyfiyyəti dərhal yüksəldi. Ancaq bununla yanaşı evlərin fasadında saxta

pəncərələrlə bütöv divarlar hələ də qorunub saxlanırdı ki, bu da qonşu binaların yeni memarlığı ilə uyğun gəlmirdi.

Qubanın bayır-şəhəri planlaşdırma və tikilişdə müəyyən sistem olmadan nizamsız şəkildə inkişaf edirdi. Yalnız 1860-cı illərin əvvəllərində bayır-şəhərdə nizamlı planlaşdırma əsasında birmərtəbəli evlərin tikildiyi məhəllələr yaranmağa başladı. Elə bu rayonda Quba qarnizonunun kazarmaları yerləşdirilmişdi, Qudyal-çay sahilində isə - kazarmaların bir hissəsinin olduğu xutor vardı.

Zaqafqaziya şəhərlərində tikintinin ümumi səviyyəsinin yüksəldilməsi üçün 1863-cü ildə tikinti komitələri yaradılır. Bu komitələr Nuxada, Lənkəranda, Şamaxıda, Qubada da yaradılmışdı. Şəhərlərin memarlıq-tikinti sektorlarına sonralar rəhbərlik edəcək şəhər memarı vəzifələrinin təsis edilməsinə qədər bu komitələr inşa edilən tikililərin keyfiyyətinin yaxşılaşdırılmasına rəvac verirdilər. Memarlar şəhər tikililərinin ümumi üslub xüsusiyyətlərinə bir vahidlik gətirdilər, usta Fərzəli Səfər oğlu (1871-ci il), Məmmədbağır Səfər oğlu (1873-cü il) kimi görkəmli yerli inşaatçı ustalar isə onlara fərdi görünüş verirdilər.

Zaqafqaziya diyarında hərbi qalaların ləğv edildiyi 1868-ci ildən sonra bir çox şəhərlərdə qala divarları tədricən dağıdılır, xəndəklər doldurulur və köhnə

ərəzilərini bayır-şəhərlə yaxınlaşması başlayırdı ki, bu da şəhər orqanizminin bir bütöv kimi formalaşmasına imkan yaradırdı. Bu vəziyyət Qubadan da yan keçmədi. 1870-ci ildə əlavə məhəllələrlə planlaşdırmanın layihəsinin tərtib edilməsi üçün əsas rolunu oynayan situasiya planı işlənilib hazırlandı.

XIX-XX əsrlərin qovşağında Qudyal-çaya paralel və perpendikulyar olaraq, iki istiqamətdə uzanan düz küçə və məhəllələrin nizamlı şəbəkəsi ilə Qubanın memarlıq-planlaşdırma strukturu qəti olaraq formalaşdı. 1811-ci ilin baş planına əsasən, şəhərin məlum köhnə planlaşdırması bu şəbəkə ilə tamamilə yox oldu.

XX əsrin əvvəllərinə doğru Qubanın böyümə və inkişafı, şəhərin 1830-cu illərdəki vəziyyəti ilə müqayisədə heyrat doğuracaq dərəcədədir. Şəhər əhalisinin artımı və tikilən binaların sayı bu dövrdə olduqca səciyyəvidir ki, bu da təqdim olunan rəqəmlərdə əksini tapır:

QUBA ŞƏHƏR ƏHALİSİNİN
ARTIM DINAMİKASI

1823-cü il - 1000 sakin	1865-ci il - 10 783 "___"
1832-ci il - 6501 "___"	1865-ci il - 11 313 "___"
1823-cü il - 3295 "___"	1865-ci il - 16 317 "___"
1823-cü il - 4187 "___"	1865-ci il - 15 346 "___"
1823-cü il - 4500 "___"	1865-ci il - 25 892 "___"
1823-cü il - 9145 "___"	1865-ci il - 25 946 "___"
1823-cü il - 7907 "___"	1865-ci il - 26 956 "___"

Bütün bu məlumatlar ondan söz aşır ki, Quba şəhəri Azərbaycanın araşdırılan dövrə aid digər kiçik şəhərləri kimi intensiv şəkildə inkişaf edirdi. Əlverişli təbii və sosial-iqtisadi şərait onun ölkənin canlı və perspektivli şəhərlərindən birinə çevrilməsinə imkan yaratmışdır.

Lənkəran

Azərbaycanın Bakıdan sonra ikinci böyük sahil şəhəri olan Lənkəran eyni adı daşıyan (yəni Lənkəran) çayın mənsəbində əlverişli coğrafi mövqə tutduğu ilə fərqlənirdi. Sonralar, şəhərin genişləndirilməsi zamanı onun şimal kənarlarında öz başlanğıcını Lənkəran çayından alan Şilovar-arx kanalı çəkilirdi. Düyü tarlalarının suvarılması üçün yaradılan kanal şəhərin şimal sərhədləri boyunca uzanır və Xəzər dənizinə tökülür.

Lənkəran - Azərbaycanın tarixi şəhərlərindən biridir, 1747-ci ildə Nadir şahın ölümündən sonra Talış xanlığının əsas şəhəri olmuşdur. Lənkəran qalası 1813-cü ildə rus qoşunları tərəfindən zəbt edildi, 1828-ci ildə isə Lənkəran Rusiya imperiyasının tərkibinə daxil edildi və yeni sosial-iqtisadi şəraitdə inkişaf etməyə başladı. Köhnə, aktiv müdafiəyə yararsız olan qalanın yerində yeni, bazasında Bakı quberniyasının qəza şəhərinin yarandığı yeni qala ucaldılır.

Lənkəranın dəniz sahilində yerləşməsinə baxmayaraq, Bakı şəhərindəki kimi rahat limana malik olmadığı üzündən o, özünün əlverişli coğrafi mövqeyindən istifadə edə və əhəmiyyətli yük dövriyyəsinə malik dəniz limanına çevrilə bilmirdi, çünki "liman onu qidalandıran və onda özünə çıxış yolu tapan iqtisadi fəaliyyətə uyğun olmalı idi" [84, s.132]. Bu problem Lənkəranda öz həllini tapmamışdır. Bakı iri dəniz limanı kimi sürətlə inkişaf etməyə başlamışdı və Şərq ölkələri ilə aparılan ticarət İranla sərhəddə yerləşən bu kiçik şəhərdən əsasən yan keçirdi.

XIX əsrin əvvəlində Lənkəran şəhərinin planlaşdırmasının əsası yalnız qala və Lənkəran çayının hər iki sahili boyunca sərbəst tikililər təşkil edirdi. Lənkəran qalasının Rusiyanın tərkibinə daxil edilməsindən sonra o, plan baxımından əvvəlki romb formasını qoruyub sax-

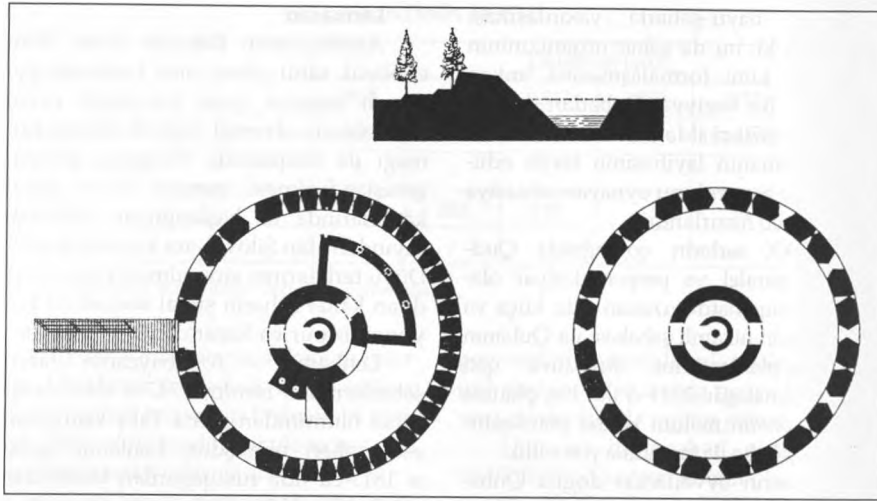

Lankaran. Müdafiə istehkamları üçün bürclərin planı. 1833-cü il.

layaraq, tədricən yenidən tikilməyə başladı. Köhnə planlaşdırma yox oldu, tikinti işləri özünün son həllini 1853-cü il layihəsində tapdı.

Lankaran qalasının sahəsi 35 hektara yaxın idi və öz ölçülərinə görə Bakının sahəsindən (21,5 hektar) çox idi. Qala özünün istehkam strukturuna görə o dövrün çoxsaylı bürc və istehkamları ilə hərbi qalaların klassik örnəyi deyildi. Lankaran qalası onun diaqonalı boyunca yerləşən və şimal və cənub bucaqlarını möhkəmlədən iriölçülü iki döyüş bürcündən ibarət idi. Şimal bürcü dənizin sahilində, cənub bürcü isə - Lankaran çayının mənsəbində yerləşirdi.

1833-cü il planı. Lankaran qalası istehkamlarının baş planı 1833-cü ildə tərtib və təsdiq edilmişdi. Qala istehkamları öz aralarında torpaq sipərli səngərlər və su ilə doldurulmuş xəndəklə birləşən iki bürcdən ibarət idi. İstehkam səngərləri bir tərəfdən şimal bürcündən dəniz sahilinə boyunca Lankaran çayının mənsəbinə qədər uzanır, daha sonra müəyyən bucaq altında dönərək, çayın sahilinə boyu cənub bürcünə doğru istiqamətlənirdi; səngərlər

digər tərəfdən esplanada və bayır-şəhərə doğru yönəlirdi. Beləliklə, qalanın hakim mövqeyi və ətraf düzənlik yerlərə nəzarət imkanı qorunub saxlanılırdı.

«Lankaran qalası istehkamlarının Baş planı»nın təsdiq edildiyi dövrdə Lankaran şəhəri 1 km boyunca uzanan üç metr enində və iki metr dərinliyində xəndəkdən ibarət olan köhnə, tərk edilmiş qalanın kölgəsi altında yaşamağa davam edirdi. Xəndək əvvəlki zamanlarda Lankaran çayının suyu ilə doldurulurdu [383, s.239].

Şəhərin mərkəzində planlaşdırmanı təşkil edən element kimi məscid və 117 dükandan ibarət iki bazar yerləşirdi. Bağların yaşıllığı içerisində itib-batan birmərtəbəli yaşayış evləri mərkəzi əhatə edirdi. 1836-cı ildə cəmi 470 ev var idi. Elə o zaman da köhnə qalanın ərazisində məmurların yaşayış evləri, əsgər kazarmaları və qarnizonun digər xidməti binaları yerləşirdi.

1840-cı illərin əvvəlində qala və bayır-şəhər məhəllələrinin mütəşəkkil planlaşdırmasını əldə etdi. Qala ərazisi onun mərkəzində geniş sahəyə malik əsasən

düzbucaqlı məhəllələr sırasına bölündü. Qoşun və artilleriyanın hərəkəti üçün hələ 1827-ci ildə general A.P.Yermolovun əmrinə əsasən, Bakı qalasında inşa edilən qaydada perimetr boyunca geniş dolama yol uzanırdı. Məhəllələrin planlaşdırma şəbəkəsinə sahil zolağına paralel iki və ona perpendikulyar beş küçə daxil idi. Sonralar, 1869-cu ildə Lankaran qalasının ləğv edilməsindən və 28 may 1875-ci ildə onun şəhərin idarəçiliyinə verilməsindən sonra məhəllələrin yığcam planlaşdırma strukturu Lankaranın mərkəzi rayonunun özəyinə çevrildi.

Qalanın planlaşdırılması üzrə işlərin gedişində hərbi nazirliyin sərəncamına əsasən, tələb olunduğu kimi, qaladan 1280 m məsafədə yerləşən bayır-şəhər rayonunun da 1840-cı illərdə planı tərtib edilmişdir. Köhnə tikilinin yerində altı hissəyə bölünən iki qrup düzbucaqlı məhəllələrin tikilişi nəzərdə tutulmuşdu.

Qala divarlarına paralel olaraq üç sırada yerləşən məhəllələrin bir qrupu Lankaran çayına çatanda qurtarır, iki sıradan ibarət olan digər qrupun kəlləsi isə Xəzər dənizinin sahil zolağına yönəlirdi. Beləliklə, o vaxtlar Lankaranda Bakıda olduğu kimi bütöv bayır-şəhərin formalaşması alınmadı, baxmayaraq ki, yeni mütəşəkkil planlaşdırma sonradan bu istiqamətdə inkişaf əldə edilməsi üçün mühüm önəm daşıyırdı.

Hələ 1850-ci illərin əvvəlində Lankaran «bir-birindən müəyyən məsafədə yerləşən və mərkəzində torpaq səngərlə və xəndəklə əhatə olunmuş kiçik qalanın olduğu üç böyük kənddən ibarət idi, onun əsas müdafiəsinə mükəmməl şəkildə inşa edilmiş iki daş qüllə təşkil edirdi...» [127].

1853-cü il planı. Lankaranın 20 noyabr 1853-cü il tarixli Baş planı qala məhəllələrinin tikiliş səviyyəsini və bayır-şəhərdə «sərbəst və nizamlı olmaqla iki planlaşdırma qrupunun yaxınlaşması-

nın» başlanğıcının əsasını qoyan bazar meydanı və ticarət sıralarının yaranmasını müəyyənləşdirir. Beləliklə, bu baş planda şəhər mərkəzinin yaradılma ideyasının əsası qoyulmuşdu.

1855-ci il planı. «Lankaran istehkamının 20 noyabr 1853-cü il tarixli Baş planı» qalanın özünün və onun ətrafının vəziyyətini daha dolğun əks etdirir. Bu plana əsasən Lankaranın ərazisi üç hissəyə: 1) qalaya; 2) Lankarana doğru istiqamətlənən cənub bayır-şəhərinə; 3) yaşayış evlərinin tikildiyi şimal bayır-şəhərinə bölünməni qoruyub saxlamışdı.

Sonralar bütün bu planlaşdırma elementləri tərkib hissəsi kimi Lankaran şəhərinin baş planına daxili oldu və tikilişlərin aparılma müəyyənləşdirici rol oynadı. Lakin bizim araşdırdığımız dövrdə şəhərin ümumi planlaşdırması demək olar yox idi. Esplanad hələ də mövcud deyildi, nizamlı planlaşdırmanın hər iki hissəsi, yəni cənub bayır-şəhər və şimal bayır-şəhər isə artıq tikilmiş və bir-birindən əhəmiyyətli dərəcədə uzaqlaşmışdı.

Şəhərin inkişafının bu dövrü haqqında məlumdur ki, «o, dənizdən çox gözəl görünür, evlər sıx ağacların kölgəsində yerləşir. Sahil düzdür, körfəz yoxdur. Şəhərin hər iki tərəfində daşdan keşikçi qüllələri inşa edilmişdir, qalan ərazi - elə ən çox da göz oxşayan - yaşıllıqlardır» [127].

Şəhər ərazisinin sahəsi o zamanlar 1050 hektar təşkil edirdi ki, bu da Şuşa, Salyan və Azərbaycanın digər şəhərlərinin ərazisindən xeyli böyük idi. 320 hektar tikinti altında idi, qalan ərazi isə - 730 hektar - boş idi. 1856-cı ildə Lankaranda şəxsi evlərin sayı 833-ə çatırdı ki, bu da Salyanda (1125), Şuşada (3040), Nuxada (2646) olduğundan az idi. Şəhərdə meydan və küçələr də az idi: orada cəmi bir meydan və altı küçə var idi. İctimai və ayin qurumları sırasında beş hamam, bazar, üç məscid var idi.

Lənkəranın Baş planlarda göstərilməyən, ancaq XIX-XX əsrlərin qovşağında artıq mövcud olan daha bir tikilisdən də bəhs etmək lazımdır. Bu, Talış xanlarının nə naturada, nə də qrafik materiallarda qorunub saxlanan sarayıdır; bu tikili haqqında məlumatlara yalnız 1890-cı illərdə Lənkərana səyahət edən rus yazıçısı V.Sidorovun təsvirlərində rast gəlmək mümkündür.

O, sarayı bu sözlərlə təsvir edirdi: "Bizim çox xoşumuza gələn bu tatar (*azərbaycanlı* - Ş.F.) Lənkəranında qədim Talış xanlarının kərpicdən tikilmiş və yarımxaraba halda olan nəhəng sarayı var. Saray aramgahları sükunətə qərqli olmuşdür, binanın divarlarından irəliyə çıxan dam kirəmitlə örtülmüş və böyük pəncərə oyuqları ilə bir zamanlar bağ olan boş ərazidə ayaqüstə dayanıb... Binanın ortasında qəbul zalı yerləşir, zəlin bir tərəfi başdan-başa rəngbərəng pəncərədən ibarətdir, tavan və karnizləri qırıq güzgü şüşəsi parçalarından yığılmışdı, onlar özəklər, gözəl xonçalar və şiltə təsvirlər yaradırdı. Bəlyeflərin ağ hörük şəkilli naxışları şüşə parçalarında əks olunaraq, böyük effekt yaradırdı. Bu böyük zal necə kədərli və baxımsız görünür... Güzgülü şüşə parçaları özəklərdən düşür və onların yerində qara dəliklər yaranır, bir zamanlar çox təmtəraqlı olan xan sarayı yavaş-yavaş dağılır və onun parıltısı yoxa çıxır" [246, s.327].

O, həm planlaşdırma, həm də memarlıq baxımından İrəvanda Sardar, Nuxada Şəki xanlarının, Şuşada Qarabağ xanlarının sarayları ilə bir çox ümumi cəhətlərə malikdir. Bu, XVIII-XIX əsrlərin qovşağında Azərbaycanın saray memarlığı üçün səciyyəvidir [241, s.78].

Lənkəranda hərbi qalanın ləğv edilməsi (1869-cu il), onun şəhərin idarəçiliyinə verilməsi (1875-ci il) və şəhər idarəsinin yaradılması (1897-ci il) şəhərin

ümumi inkişafına səbəb oldu. Yaşılığın bolluğu və mənzərəli sahillər N.Zeydlits tərəfindən obrazlı təsvir edilmişdir: «12 il ərzində mən Lənkəranın füsunkar sahillərindən dəfələrlə həzz almışam, və İlahi, əbədi baharın hökm sürdüyü bu rütubətli və möhtəşəm ölkə ilə Abşeron yarımadasının tənha qayalıq sahilləri arasında necə də kəskin fərqli mövcudur...» [136, s.5].

XIX-XX əsrlərin qovşağında cənub və şimal bayır-şəhərləri fərqli planlaşdırma strukturu [206, s.230] ilə tarixən formalaşmış dörd rayon: qala, Böyük-bazar, Kiçik-bazar, rus qəsəbəsi (Suta Murdova) yaradaraq, esplanad ərazisinin mənimsənilməsi hesabına müəyyən bir bütövlük təşkil edirdilər.

Qala öz mövqeyi etibarilə Abbasov - Lenin küçələri - Lənkəran çayının sahil küçəsinin sərhədlərində yerləşirdi. Qala ərazisi məhəllələrinin nizamlı düzbucaqşəkilli şəbəkəsi mərkəzi rayonun əsas özəyini təşkil edirdi. Burada bir- və ikimərtəbəli əsaslı yaşayış evləri ilə az sayda inzibati-ictimai tikililər cəmlənmişdir. Keçmiş qala meydanı ərazisini şəhərin yeganə ictimai bağı tuturdu. Bu bağda gəlmə artistlərin çıxış etdikləri yay teatrı var idi.

Böyük-bazar Qaracalar məhəlləsində Abbasov küçəsi və Lənkəran çayı sahilinin cənub-qərb hissəsi ilə məhdudlaşdırdı. Bu rayon cənub bayır-şəhəri adlanan köhnə Lənkəranın yerində yaranmışdı. Böyük-bazarın tikilişi sərbəst planlaşdırma ilə fərqlənirdi. Burada mərkəzi rayonun davamı olan şəhər bazarı yerləşirdi.

Təbii ki, tikililər mərkəzdən uzaqlaşdıqca, planlaşdırmanın xarakteri, döngə və dalanlar şəbəkəsinə keçərək, başlanğıc məhəllələrin dağınıqlığı itirdi.

Kiçik-bazar müasir Lenin-Abbasov-Çkalov küçələrinin sərhədlərində yerləşirdi. Esplanadın ərazisi şimal bayır-şəhərə qədər onun içərilərinə uzanan

sərbəst planlaşdırma malik məhəllələrlə Kiçik-bazar rayonuna daxil olurdu.

Dördüncü rayona dəniz sahili boyunca rus mühacirlərinin yaşadığı Suta-Murdova adlanan qəsəbə daxil idi.

Mərkəzdən başqa demək olar bütün rayonların tikililəri malikanə tipli, əsasən birmərtəbəli kərpic evlərdən, bol yaşılıqdan ibarət idi. Binalar ya qırmızı

xətt boyunca, ya da sahilərin içərilərində yerləşirdi. Yaşayış evlərinin memarlıq kompozisiyasının ənənəvi üsulları divarların, istinad dirəklərinin hörülməsi üçün istifadə edilən kərpicin xüsusiyyətləri və hündür damüstü örtükləri üçün kirəmitlərin parlaq rəngləri ilə bağlı idi. Yaşayış evinin həyətə doğru baxan fasadı şüşəbənd olurdu. Həyətəni sahənin

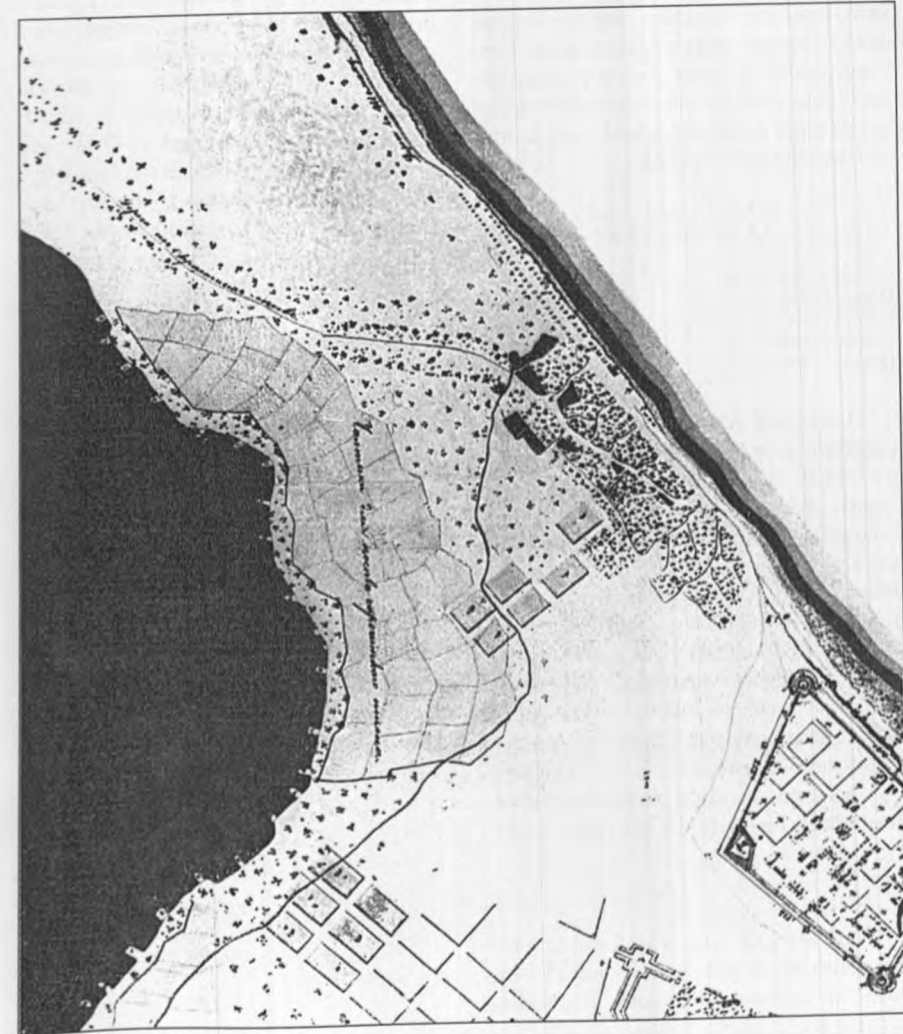

Lənkəran. Baş plandan fraqment. 1833-cü il.

ümumi kompozisiyasına tez-tez «ləm» daxil edilirdi. Ləm istidən qorunmaq və istirahət etmək üçün dörd tərəfi açıq sütunlar üstündə ikimərtəbəli vıška sayaq guşədir.

Xalq memarlığı örnəkləri sayılan malikanə tipli kütləvi yaşayış evləri ilə yanaşı şəhərin mərkəzi rayonunda XX əsrin əvvəllərində yerli əhalinin varlı təbəqəsinin, eləcə də talış xanları varislərinin modern, eklektika üslubunda inşa edilən yaşayış evləri meydana gəlir. Lənkəran əhalisinin artım prosesi çox ləng gərdirdi, ona görə də şəhər ərazisinin genişliyi ilə bağlı tikilişlərin böyük sıxlıqla inşa edilməsinə ehtiyac yox idi.

LƏNKƏRAN ƏHALİSİNİN ARTIM DİNAMİKASI

1843-cü il - 2577 sakin	1891-ci il - 7455 "—" "
1850-ci il - 2500 "—" "	1900-cü il - 8768 "—" "
1856-cı il - 3970 "—" "	1906-cı il - 9945 "—" "
1865-ci il - 4608 "—" "	1908-ci il - 10463 "—" "
1878-ci il - 3785 "—" "	1917-ci il - 17801 "—" "

Lənkəran Azərbaycanın digər kiçik şəhərləri (Şuşa, Şəki, Quba) ilə müqayisədə nə inkişaf etmiş şəhər təsərrüfatı, nə də xüsusi abadlığı ilə fərqlənirdi. Burada memarlıq baxımından çox sayda yaşayış və ayin qurmalarının inşa edilməsinə baxmayaraq, o, Bakı quberniyasının qəza mərkəzliyindən çıxmış şəhəri olaraq qalmaqda idi. Bununla belə onun memarlıq-planlaşdırma strukturu XIX əsrdə Lənkəranın şəhərsalma tarixində (xanlıq dövrü ilə müqayisədə) irəliyə doğru yeni iri addım olmuşdu.

XX əsrin əvvəlində planlaşdırma strukturunda elə bir dəyişiklik baş verməmişdir.

XIX əsr - XX əsrin əvvəllərində Azərbaycanın kiçik şəhərlərinin inkişafı onların o dövrdə Rusiyanın şəhərsalma

planlaşdırmasına xas olan müsbət təmayülləri əks etdirərək, əlverişli sosial-iqtisadi şərtlər altında inkişaf etdiyini təsdiqləyir. Ümumi bənzərliklərinin olmasına baxmayaraq, kiçik şəhərlər regional, təbii, iqlim və tarixi xüsusiyyətlər hesabına həm şəhərlərin memarlıq-planlaşdırma strukturlarında, həm də şəhər tikililərinin xarakterində fərdi özəlliklərə malik idilər. Bu şəhərlər yerli iqtisadi imkanlardan asılı olaraq inkişaf edirdi. Onlar əsasən müəyyən plana əsasən və şəhər memarlarının nəzarəti altında tikilirdilər. Bu, onların tikiliş və abadlaşdırma səviyyəsini Yaxın və Orta Şərq şəhərlərinin səviyyəsindən fərqləndirir.

XX əsrin əvvəllərinə doğru Azərbaycanın kiçik şəhərləri, xüsusilə də Gəncə, Şuşa və Nuxa, formalaşan memarlıq-planlaşdırma strukturu, yalnız bu və digər şəhərə xas olan üslub vahidliyi, eləcə də nisbətən yüksək abadlığı (öz zəmanəsi üçün) ilə iri yaşayış məntəqələrinə çevrilmişlər.

II BÖLMƏ

ŞƏHƏRLƏRİN VƏ YAŞAYIŞ YERLƏRİNİN TIKİLİŞİNDƏ ƏSAS BİNA TIPLƏRİ

YAŞAYIŞ BİNALARI

Feodalizm çağında Azərbaycanda inzibati və ictimai binaların nomenklaturası əsasən divanxana, mədrəsə, kitabxana, karvansara, bazar, hamam və xəstəxanaların tikintisi ilə təmsil olunmuşdur. Bundan başqa qala qurmaları və körpülər tikilir, yollar salınırdı. Saray binalarının tikintisi ən yüksək səviyyədə aparılırdı.

Azərbaycan Rusiyaya birləşdirildikdən sonra yuxarıda göstərilənlərlə yanaşı kapitalist formasiyasının təşəkkül tapması şəraitində həyatın tələblərinə cavab verən tamamilə fərqli bina tipləri: gəlirverən evlər, məktəblər, teatrlar, banklar, şəhər dumaları, dəmiryol vağzalları, sənaye qurmaları yaranırdı. Bina və qurmaların yeni tipləri regional memarlığın müəyyənləşdirdiyi bu və digər kompozisiya özəllikləri əldə etmiş oldular ki, bu da memarlıq üsullarının və dekorativ motivlərin çoxobrazlılığını şərtləndirirdi.

XIX əsr – XX əsrin əvvəllərində Azərbaycanda köhnə binalar müasirləşdirməyə məruz qoyulmuş, onların planlaşdırması və texniki təchizatı təkmilləşdirilmişdir; bu, əsasən kiçik yaşayış məntəqələrində mühüm yer tutmağa davam edən hamamların və məscidlərin tikintisinə aid idi.

Avropa şəhərsalma sənətinin Azərbaycana nüfuz etməsinə baxmayaraq, yaşayış evlərinin, ictimai və ayin binalarının ənənəvi kütləvi memarlığı hesabına şəhərlər özlərinə xas olan simalarını hələ uzun müddət qoruyub saxlamışdılar. Bu

xüsusilə də daşdan günbüz konstruksiyaları, minarələrin vertikalı və memarlıq dekorasiyasının incə oymaları ilə Abşeronun yaşayış məntəqələrinə aiddir.

XIX əsrin ikinci yarısından başlayaraq Azərbaycanda çoxsahəli sənaye inkişaf etməyə başladı: ipək-sarıyıcı və tütün fabrikləri, pambıqtəmizləmə və şərəbçilik zavodları və şərqdə (Abşeronda) neftayırma və neft təmizləmə və digər zavodlar yarandı.

Sənayesi inkişaf etməyən və dəmiryolun mövcud olmadığı şəhərlərinin ənənəvi tikilişi ilə Yaxın Şərqi geridə qalmış ölkələrinin fonunda kapitalist inkişaf yoluna çıxan Azərbaycan mütərəqqi dövlət təsiri bağışlayırdı; memarlıqda bu onun daha yüksək keyfiyyət səviyyəsində əks olunurdu.

XIX əsr - XX əsrin əvvəllərində yaşayış evləri sosial-iqtisadi münasibətlərin inkişafı üzündən zəngin və fərqli memarlıq-planlaşdırma və kompozisiya üsulları və həll variantları ilə qeyd olunurdu. Fabrik və zavodların yaranması ilə kənd sakinlərinin şəhərə kütləvi şəkildə axın etdiyi XIX əsrin ikinci yarısından başlayaraq, yaşayış evlərinin tikintisi xüsusilə də şəhərlərdə sürətlə inkişaf edirdi. Bu əsasən çar Rusiyasının ən böyük sənaye mərkəzlərindən biri olan Bakıya aid idi. Neft sənayesinin sürətli inkişafı əhali artımını və şəhər torpaqlarının mənimlənməsini stimullaşdırırdı.

Bakıda tikintisinin bütün növləri: burjuaziyanın sarayları və tək evlərindən, gəlirverən evlərdən tutmuş fəhlə mənzillərinə qədər təmsil olunmuşdu, onlar sosial mənsubiyyətdən və ailə tərkibindən asılı olaraq bu və digər abadlıq səviyyəsinə malik idilər.

Bakıda tikintinin əsas növü - tək evlərdən tutmuş çoxmənzilli gəlirverən evlərə qədər müxtəlif variantlarda yaşayış evləridir. Yaşayış evlərinin planlaşdırması üçün otaqların ikicərgəli yerləşməsi səciyyəvidir. Burada binanın iç fəzası bir sıra ayrıca mənzillərə bölünürdü. Bir pilləkən qəfəsinə ən çox iki mənzil və həyat tərəfdən şüşəbənd çıxırdı. Yaşayış evinin bu tip planlaşdırması milli ənənələrin, iqlim şərtlərinin və sahələrin relyefinin təsiri altında təşəkkül tapmışdı.

Bakıda yaşayış evlərinin fasadlarının memarlığında müxtəlif üslub istiq-

mətləri hakim mövqe tuturdu. Yaşayış evinin memarlığı layihə müəllifinin və sifarişçinin zövqündən asılı olaraq həll edilirdi. Memarlar əsasən klassik orderli və ordersiz sistemə meyl göstərirdilər. Bakının yaşayış evlərinin fasad kompozisiyası zəngin plastika, çoxsaylı eyvan və erkerlərlə birləşdirən həcm elementləri ilə zəngindir. Bu fəza elementləri yalnız fasadın deyil, həm də binanın plan kompozisiyası ilə sıx surətdə bağlıdır.

XIX-XX əsrlərin qovşağında yerli və Avropa üslub istiqamətlərindən istifadə Bakıda şəhər tikilişinin memarlıq-bədii simasını zənginləşdirmişdir. Şəhər ərazisinin əsaslı evlərlə tikiliş sıxlığı eyni deyildi. Mərkəzi rayonlar və ona bitişik məhəllələr daha çox əhalinin imkanlı təbəqəsinin iki- və üçmərtəbəli evləri ilə tikilmişdi. Şəhərin ucqarlarında isə əsasən yoxsulların birmərtəbə evləri vardı, neft-mədən rayonlarında (Balaxanı, Sabunçu kəndlərində) isə daha çox kazarma tipli bir- və ikimərtəbəli yaşayış evləri tikilirdi. Şəhər ərazisinin sıxlığı və sahələrin kiçik ölçüləri bir çox hallarda yaşayış binaları memarlığının ümumi xarakterini bəri başdan müəyyənləşdirirdi.

Sahələrin plan həllini gözdən keçirərək, onlardan tikilişdə maksimum faydalanmağa çalışılmasının yalnız memarlıq-planlaşdırma və həcm-fəza quruluşu məsələlərini deyil, həm də yaşlı əhəlinin və uşaqların qızmar və rütubətli yay fəslində ağır iqlim şəraitində dincəlməsi üçün minimum rahatlıqları olan məhəl-

lədaxili sahələrin yaradılmasını da nə də-rəcədə arxa plana sıxışdırdığını görmək mümkündür.

Kompozisiyanın fəza həlli, tikilişin siluetinin zənginləşdirilməsi, işıq və kölgə oyunundan istifadə yolu ilə həcm kütləsinin üzə çıxarılması Bakı şəraitində öz tətbiqini tapa bilmir. Sahə-lərlə başgicəlləndirici ehtikarlıq və torpa-ğa yüksək renta dövründə Peterburq və Moskvada tətbiq edilən "pokoy" («aram-gah») adlanan üsulla tikiliş Bakıda inki-saf edə bilmədi.

Bir-biri ilə hətta öz ehtişamı ilə rə-qəbət aparan və ümumi fondan fərqlənməyə çalışan yerli burjuaziyanın tək evləri və saraylarının zəngin memarlıq dekorasiyası nisbətən dar küçələrin baş-dan-başa perimetral tikilişi üzündən belə bir şəraitdə sönük görünürdü.

1913-cü ilin ortalarında Bakı əra-zisində çoxsaylı müxtəlif planlaşdırma həlli ilə 9883 fərdi mülkiyyət qeydiyyatına alınmışdı [195]. Bu müxtəliflik tək evlərdən, çoxmənzilli yaşayış evlərindən başlayaraq yoxsulların birmərtəbə dax-malarına qədər yaşayış evlərinin ən müxtəlif tiplərini əhatə edirdi.

Məhəllələrin əksəriyyətinin kiçik və eyni ölçülü binalarının küçəyə münasibətdə qoyuluşundan asılı olaraq, sa-hələrin tikilişinin bu kimi üsullarını əv-əlcədən müəyyənləşdirmişdi:

- 1) bina məhəlləni tamamilə tutur və və onun dörd eyni dəyərli fasadı kü-çəyə baxır;
- 2) üç küçəyə baxan pəncərələri və eyni dəyərli fasadları ilə bina məhəllənin bir hissəsini tutur;
- 3) binanın bucaqşəkilli qoyuluşu;
- 4) bina məhəllənin ortasında yerləşir və qarşı tərəfdəki küçələrə baxan iki eyni dəyərli fasadı vardır;
- 5) bina məhəllədə frontal şəkildə yer-ləşmişdir; fasad bir küçəyə baxır.

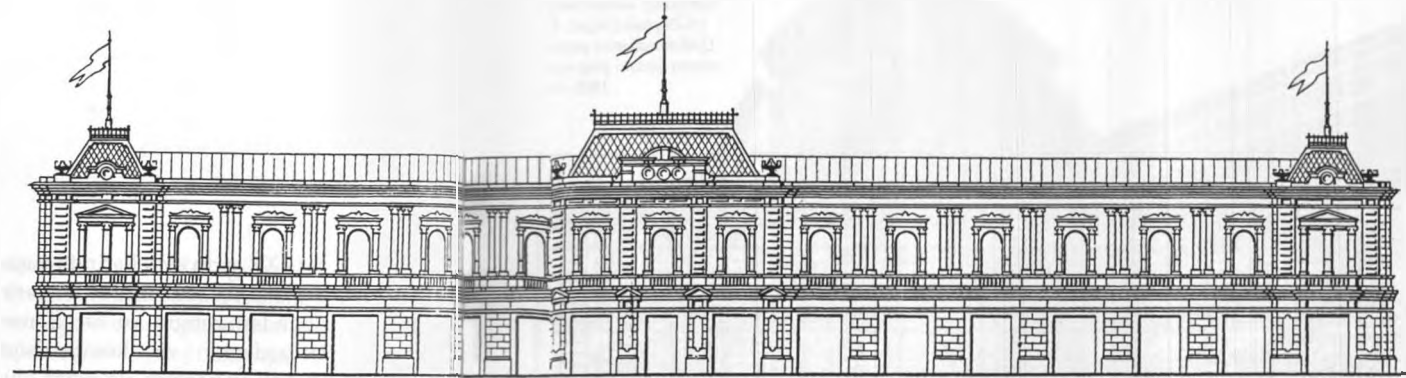

Bakı. Milyutinskaya (Myasnikov) küş., 3 ün-vanda Tomayevin yaşayış evinin layihəsi. Ön fasad. Mülki mühəndis A.S.Kandinov. 1890-cı il.

Torpaq sahələrinin qiymətinin baha olmasını nəzərə alaraq, tikintinin ilk üsu-lu geniş surətdə tətbiq olunmur; bunu bir neçə misalla nümayiş etdirmək olar: bu, Qorçakovskaya küçəsi, 2 ün-vanda yerləşən yaşayış evi, Qorçakovskaya küçəsi, 4 ün-vanda yerləşən H.Z.Tağıyev sarayı, Vorontsovskaya küçəsi, 19 ün-vanda yerləşən Məlikovların evi, Kras-novodskaya küçəsi, 21 ün-vanda yerləşən Tağıyev qardaşlarının evi və başqalarıdır.

H.Z.Tağıyevin sarayı istisna olmaq-la, yuxarıda adı çəkilən bütün evlər çox-mənzilli gəlirverən evlər idi. Bu, bir qay-da olaraq ikimərtəbəli, evlərin memarlığı müxtəlif üslub istiqamətlərinə malik idi, ancaq bu evlər bütünlükdə order sistemi-nin klassik formalarına riayət olunaraq inşa edilmiş və şəhərin aparıcı memarları İ.V.Qoslavski və İ.V.Edelin yaradıcılıq məhsulları idi.

Bu, yaşayış evlərinin planlaşdırması və memarlığının formalaşma və inkişafında daxili strukturun yüksək peşəkarlıq səviyyəsində həll edildiyi, yaşayış və təmtəraqlı yerləşmələrin interyerinə xüsusi diqqət ayrıldığı bir dövr idi. Yaşayış evlərinin planlaşdırma strukturunun ay-dınlığı məqsədəuyğun konstruktiv üsul-larla və mütərəqqi tikinti materialların-

dan istifadə ilə müəyyənləşirdi. Belə bir özəllik böyük aşırımlı örtükləri olan zal-ları təmtəraqlı yerləşmələr sistemində daxil etməyə imkan verirdi ki, bu da təntənəli qəbul və mərasimlərin keçirilməsi üçün böyük sahə yaranmasına səbəb olurdu. Bütün bunlar gənc burjuaziyanın zövqü-nə və tələbatına cavab verirdi.

İkinci üsul birincidən həll varian-tında uyğunluğu ilə fərqlənir və bina-nın həm planlaşdırmasının təşkilində, həm də ümumi kompozisiyasının qurul-masında çox sayda maraqlı örnəklərə malikdir. Bu üsulu Abşeronskaya,7; Te-lefonnaya (28 aprel), 4-6, 5, 11; Voront-sovskaya,13; Krasnovodskaya,19; Qoqol, 9, 15, 28; Nikolayevskaya (Kommunist), 35; Mariinskaya (Korqanov),23; Politsey-skaya (Məmmədəliyev), 2; Milyutinska-ya (Myasnikov), 8; Torqovaya (Nizami), 81; 2-ci Paralel, 56 və başqa küçələrdəki yaşayış evlərinin təmsalında müşahidə etmək mümkündür.

Əhalinin həm varlı, həm də orta tə-bəqəsi üçün nəzərdə tutulan çoxmənzilli gəlirverən evlərin sırasına aid olan bu evlər planlaşdırmanın təşkilinə görə yu-xarıda təsvir edilənlərdən fərqlənir. Bu-rada bir mərtəbədə çox sayda yaşayış və yardımçı otaqlarla iki, bəzən də bir neçə

ayrıca mənzil (tikilən yerin sahəsindən asılılıqda) olurdu.

Öz həcmələrinin böyüklüyü, memar-lıq formalarının irimiqyaslı olması, fasad-ların zəngin plastikasi, eyvanlar, erkerlər və s. kimi fəza elementləri sayəsində bu qurmalar yalnız küçələrin deyil, həm də bütünlükdə şəhər memarlığının ümu-mi xarakterini müəyyənləşdirir. Burada əsasən order sisteminin klassik formala-rı, eləcə də Bakı moderninin elementləri hakim mövqə tutur.

Üçüncü və beşinci üsullar, yəni bina-ların bucaq və frontal quruluş texnikası ilə inşası ən geniş yayılan əsas üsullardır. Şəhər əhalisinin əksəriyyəti torpaq sahələrinin qiymətlərinin baha olması üzündən iri sahələr əldə etmək imkanına malik deyildi. Şəhər məhəllələrinin həm en, həm də meri-dian istiqamətində çox sıx şəkildə tikilməsi bundan irəli gəlirdi. Binaların bucaq və frontal quruluş texnikası ilə inşa edilmiş tor-paq sahələri şəhər ərazisinin əsas hissəsini (80%-ə yaxını) tuturdu.

Fasadlarda nadir hallarda qoyulan eyvanların ritmik düzülüşü ilə küçələr sistemində frontal tikinti, məsələn, Qo-qol və S.Vurgun (Krasnovodskaya) kü-çələri arasında Birjevaya (Facıbəyov) küçəsinin bir hissəsində üstünlük təşkil

Bakı. Yaşayış evinin layihəsi. 1896-cı il. Memar N.A.fon der Nonne.

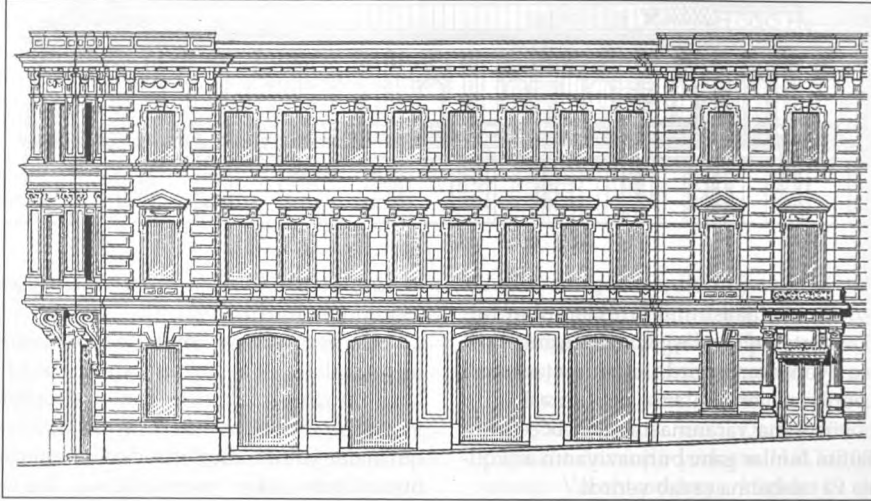

Bakı. Balaxanskaya (Basın) küç., 33-də Rzayevlərin yaşayış evinin layihəsi. Fasad, kəsim. 1893-cü il. Memar İ.V.Edel.

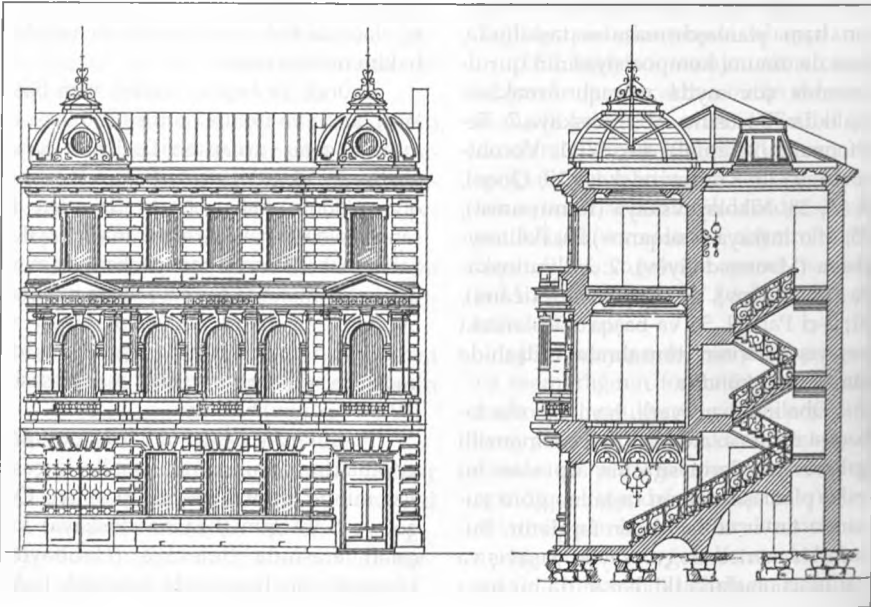

İçəri-şəhər. Minaretskaya (A.Zeynallı) küçəsi, 45. Q.Məmmədovun yaşayış evinin ümumi görünüşü. 1908-ci il.



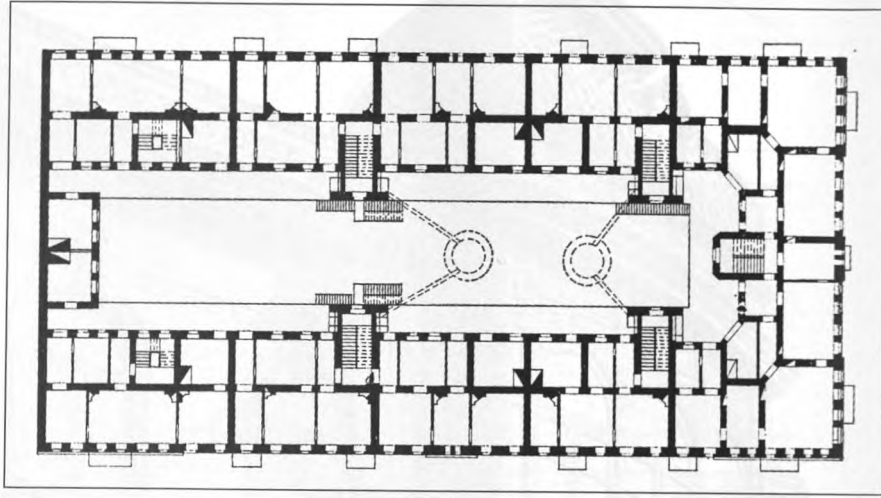

Yaşayış evinin
planı. 1887-ci il.

edir. Tikililərin vahid hündürlüyü, or-
derli və ordersiz sistemlərə meyl gös-
tərən memarlığın eyni hissələri və üs-
lub istiqamətləri bu küçənin kiçik bir
hissəsinə üslub vahidliyi verirdi. Mərkəzi
məhəllələrdən keçərək Molokan bağına
(9 Yanvar bağı) çıxan Birjevaya küçəsinin
şəhərin nəqliyyat arteriyası ilə əlaqəsi
yox idi ki, bunun da hesabına yaşayış
evlərinin sıralandığı küçə təsiri bağışlayır
və bir qədər də intim xarakter daşmışdır.

Şəhərin mərkəzi məhəllələrindən
daha uzaqda yerləşən Təzəpir rayonun-
da digər, heç də az maraq doğurmayan
örnek vardır: bu, Suraxanskaya (1 May)
küçəsi, 67, 69, 71, 75 (1890-cı illər) ün-
vanlardakı yaşayış evləridir. Bu evlər
həcm-fəza və memarlıq-planlaşdırma
kompozisiyasını ifadə edirlər. Yerini daha
bariz ifadə edilən relyefi, tikilişlərin eyni
vaxtda aparılması və klassik formaların
traktovkasında üslub istiqamətlərinin
modelləşdirilməsinin xarakteri sayəsində
onlar fərdi xüsusiyyətləri qoruyub saxla-
yaraq, vahid kompozisiya təşkil edirlər.

Onlara bir-birindən təcrid olunmuş
şəkildə baxmaq - yaşayış evlərinin va-

hid bir tam kimi əhəmiyyətini memar-
lıq və bədii baxımdan həcm kompozisi-
yasında azaltmaq olardı. Yaşayış evləri
öz planlaşdırma həllinə və memarlıq
məzmununa görə küçənin bu hissəsində
tarixən formalaşan məhəllələrin ifadəli
tərkib hissəsini yaradaraq, bir-birini ta-
mamlayırlar. Yaşayış evləri memarlıq
mirasının ayrılmaz hissəsi və milli me-
marlıq abidələridir.

Nəhayət, dördüncü üsul da, birin-
ci üsulda olduğu kimi, Şamaxinskaya,
4,12; Serkovnaya, 140; Milyutinskaya,
12; Suraxanskaya, 212 və s. ünvanlarda
yerləşən yaşayış evləri ilə təqdim olun-
muşdur. Eni dar olan sahə məhəllənin
bütün dərinliyini əhatə edərək, kəlləsi
ilə qarşısındakı küçəyə yönəlmişdir. Bu
kimi sahələrdə tikilən binalar planlaşdır-
manın yığcamlığı və bu tipli evlər üçün
səciyyəvi olan təntənəli qəbul və yaşayış
yerləşmələrinin ikicərgəli yerləşməsi və
iki eyni fasada malik olması ilə fərqlənir.
Bu tərzdə tikiliş üsulu bucaq və ya
frontal tikiliş üsuluna nisbətən faydalı
sahənin və rahat həyat fəzasının daha
yaşxı təşkilini təmin edir.

Adı çəkilən bütün üsullar binaların
məhəllələrdə yerləşdirilməsinin fərqli
şərtlərdə həyata keçirilməsinə baxmaya-
raq, miqyaslarının vahidliyində və iki-
cərgəli tikilişlərin enində birləşirlər. Bi-
naların bir qədər mürəkkəbləşdirmiş
konfigurasiyasını, eləcə də onların plan-
laşdırma həllinin xarakterini burada
xeyli dərəcədə sahələrin konfigurasiyası
əvvəlcədən müəyyən etmişdir.

Sahələrin tikilişinin əsas üsulları ilə
yanaşı bu üsulların bir neçə variantları
da mövcud idi. Sahənin bir neçə küçəyə
yönəlməsi misali çox maraqlıdır (Tele-
fonnaya, 4-6, 5,11; 2-ci Paralelnaya, 56;
Krasnovodskaya, 19; Qoqol, 9,15,28, Vo-
rontsovskaya, 13, Nikolayevskaya, 35,
Mariinskaya 23, Politseyskaya, 2 və b.
küçələrdə yerləşən evlər).

Telefonnaya küçəsində yerləşən bina-
lar - şəhərin müxtəlif hissələrində çox say-
da tikilən səciyyəvi çoxmənzilli gəlirverən
evlərdir. Bu küçədəki 11 saylı ev tipinə
görə sahənin bütün perimetri boyunca ti-
kilən gəlirverən evlə bənzərlik təşkil edir
(məsələn, Krasnovodskaya, 21-də). 40x90
m ölçülərində düzbucaqlı sahə evin təxmi-
nən eynitipli seksiyalara bölünmə planında
kifayət qədər geniş daxili həyat təşkil etmək
yolu ilə onun planlaşdırmasını uğurla həll
etməyə imkan verirdi. Hər bir pilləkən
qəfəsinə seksiyaların yan tərəfində yerləşən
dar xidməti pilləkəndən keçən müstəqil «dal
qapıya» malik iki mənzilin qapısı açılırdı.
Hər iki mənzilin yaşayış otaqlarından ayrılan
yardımcı yerləşmələr birlikdə qruplaşırlar.

Memarlar sahələrin bitişik qonşu
mülklər tərəfindən bütün perimetr boyun-
ca ikicərgəli tikintisinin tətbiq edilməsi im-
kanına malik olmadıqlarından, bircərgəli
həll variantına keçirlər, bu zaman üzü hə-
yətə baxan şüşəbəndli otaqlar birbaşa təbii
ışıqlanmadan məhrum olurlar.

Həyat tərəfdən bircərgəli tikililər
adətən yardımcı yerləşmələr qrupuna

aid edilirdi. Bizim araşdırdığımız halda
isə tikilinin kifayət qədər əraziyə malik
olması burada yaşayış otaqlarının yer-
ləşdirilməsinə də şərait yaradırdı. Bütün
mənzillər ümumi dövrələmə şüşəbənd
ilə birləşirdi. Bu kimi ev əhalinin orta
təbəqəsi üçün nəzərdə tutulmuşdu, ona
görə də burada mənzillər lazımi dərəcə-
də rahatlığa və komforta malik deyildi
ki, bu da onların keyfiyyətini aşağı salır-
dı. Eyni zamanda, planlaşdırma həllinin
dəqiqliyini, pilləkən qəfəslərinin müəy-
yən qanunauyğunluğunu, və nəhayət,
bütün binanın kompozisiya tamlığını
qeyd etməmək olmaz.

Telefonnaya küçəsində yerləşən ya-
şayış evlərində çox rahat mənzillər də
vardı (4, 5, 6 saylı evlər). Planlaşdırmanın
ümumi dövrələmə şüşəbəndlə bölməli
tipi bir mənzilin sərhədlərində pilləkən
qəfəsinin həcmnin şüşəbəndin eninə
davam etməsi vasitəsilə məhdud fəza
yaratmağa imkan verir. Beləliklə özünün
ayrıca şüşəbəndinə malik olan mənzilin
ayrılmasına nail olunur və eyni zamanda
da pilləkən qəfəsindən düşən təbii işıq-
lanma təmin edilir.

Pilləkən qəfəslərinin yerləşdirilmə
prinsipi Bakıda hər bir mənzil üçün ay-
rıca şüşəbənd və ya lociyanın yaradıldığı
yaşayış evlərinin tikiliş təcrübəsində bi-
zim günlərdə də tətbiq edilir.

Hər mənzilə ayrıca qalereya və ya
lociya (iç eyvan) yaradılarkən pilləkən
qəfəslərinin yerləşdirilmə sxemi Bakı-
da yaşayış evlərinin tikintisində bizim
günlərdə də tətbiq edilir.

Görkəmli Azərbaycan memarı, 1883-
cü ildən 1893-cü ilə qədər yarıdan çoxu
naturada həyata keçirilən 250-yə yaxın
layihə yaratmış Məşədi Mirzə Qafar İsmayilov
şəhər tipli mənzillərin planlaş-
dırılması üzərində çox və məhsuldar işlə-
mişdir. Tək ev tipli birmənzilli yaşayış
evləri ilə yanaşı, onun tərəfindən müxtəlif

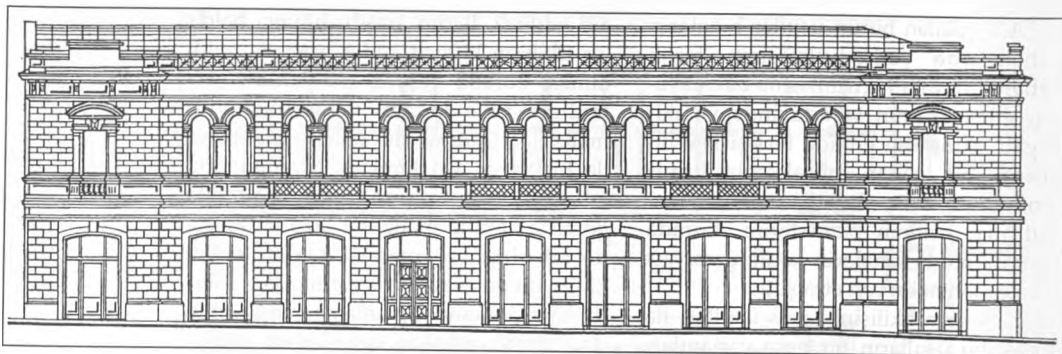

Bakı. Şamaxinkada Lalayev qardaşlarının yaşayış evinin layihəsi. Yan fasad və 2-ci mərtəbənin planı. Mülki mühəndis İ.Mirzayev. 1895-ci il.

planlaşdırma üsullarında çoxmənzilli gəlir verən evlər layihələşdirilmişdi. Burada iki mənzilə ayrıca pilləkən qəfəsi ilə seksiya tipli və bir mənzilə pilləkən və ayrıca mənzilləri olan dolaylı qalereyaya çıxışla bir pilləkən də vardı.

Əgər əvvəllər pilləkən qəfəsi yaşayış evlərinin planlaşdırmasında təsadüfi mövqə tutur və utilitar, yəni praktik xarakter daşıyırdısa, 1880-ci illərdən funksional əhəmiyyəti ilə yanaşı özlüyündə müstəqil əhəmiyyət də kəsb edir. Bununla da mənzillərin planlaşdırmasında mənzilin daxili quruluşunun bütün strukturunu və bütövlükdə sahəni daha səlis və məntiqi həll etməyə imkan verən müəyyən bir qanunauyğunluq üzə çıxır.

Qeyd etmək gərəkdir ki, İsmayılov planda pilləkən qəfəsini olduqca effektiv yerləşdirir və bununla da fasadın quruluşuna, onun başlıca vurğularına ümumi istiqamət verir ki, bu da həcm həllinin üfqi hissələnməsində və vertikal ritmlərində ifadə olunur. Mülki mühəndislər D.D.Buynov, A.S.Kandinov, İ.V.Edel də bu istiqamətdə işləyir, onlar həm ayrıca seksiyaların, həm də mənzillərin planlaşdırmasını inkişaf etdirir və yaxşılaşdırırdılar. Məhz bu vaxtlarda mənzillərin sanitariya qovşaqlarında vanna otaqları peyda olur ki, bu da Bakı mənzillərinin avadanlığında yeni bir element idi. 2-ci gildiya

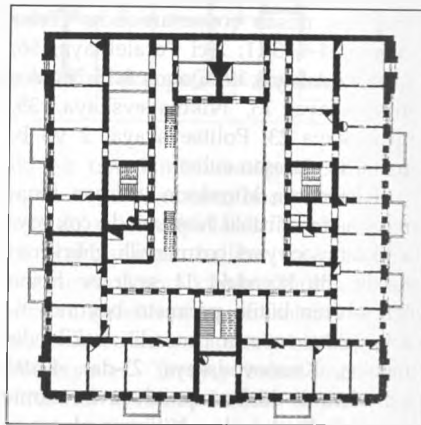

Bakı taciri Cəfərulu Soltanovun Birja meydanının şimal səmtində inşa edilmək üçün nəzərdə tutulan yaşayış evinin layihəsi buna misal ola bilər; layihə 1888-ci ildə memar İsmayılov tərəfindən işlənib hazırlanmışdı. Mənzilin qırmızı xətt üzrə ümumi uzunluğu 94,24 metr, sahənin dərinliyi 32 metr təşkil edirdi.

Sahənin ön tərəf boyunca bu sayaq uzunsov sxemi binanın planlaşdırma strukturunu tikilişlərin ikicərgəli sistemindən istifadə və həyətin perimetri boyunca açıq daş qalereya yolu ilə maraqlı bir şəkildə təşkil etməyə imkan vermişdir. Binanın əsas konstruktiv sxeminin təşkilinin belə bir prinsipi Bakı üçün yeni

deyildi, lakin 1880-ci illərdən başlayaraq sonralar ticarət və yaşayış binalarının tikintisində daha da inkişaf etdirilmədi.

Yaşayış evinin birinci mərtəbəsinin aydın konstruktiv və planlaşdırma sxemi korpusun bütün eni boyunca üçcaşırımlı pilləkən qəfəslərinin maraqlı bir tərzdə yerləşdirilməsi ilə ticarət özəkləri aşırımlarının vahid şəbəkəsini ehtiva edir. Yerləşmə xarakterinə görə pilləkən qəfəsləri binanın plan quruluşunun nəinki təşkilədiçi elementidir, həm də fasadın memarlıq kompozisiyasının açılmasında müəyyən bir funksiyanı yerinə yetirirlər.

Yaşayış evlərinin kompozisiyası elə bir tərzdə həll edilmişdir ki, alaqaçı keçidin hər iki tərəfi boyunca pilləkən qəfəsləri qurulub, hərəsinə öz təmtəraqlı girişi olan bir mənzil açılır. Belə bir üsul Bakının mənzil tikintisi üçün son dərəcə qeyri-adi-dir; bu, ingilis evləri praktikasında daha xarakterikdir. Hər halda, Bakının mənzil tikintisi üçün bəlli olmayan bu memarlıq planlaşdırma üsulu Qafar İsmayılovun yaradıcılığında müəyyən yer tutmuşdur. Pilləkənin yerləşdirilməsinin eyni kompozisiya üsulu Mir Dadaş Seyid Əli oğlunun (Bakı) yaşayış evinin mülki mühəndis D.D.Buynov tərəfindən işlənib hazırlanmış layihəsində də istifadə edilmişdi.

Bakının yaşayış evlərinin planlaşdırma həllinin daha bir özəlliyini - qaranlıq və yarımqaranlıq yerləşmənin mövcudluğuna qeyd etmək gərəkdir. Sahənin perimetr üzrə kiril əlifbasının П və Г hərfli şəkildə tikilməsi binanın bucaq hissəsinin həll çətinlikləri ilə bağlıdır, ona görə də yaşayış evi ikicərgəli tikildiyi halda binanın giriş bucaqlarındakı yerləşmələr, bir qayda olaraq, təbii işıqdan məhrum qalırdı.

Evin bucaq hissəsinin bu şəkildə az uğurlu həlli, özəlliklə də binanın hündürlüyü 18-20 metr olduqda həyat-quyu evlər praktikasında qanuniləşdirildi. Bəzi

hallarda bucaqlarda üç- və dördpilləli pilləkən qəfəsləri yerləşdirilir, bunun sayəsində qaranlıq yerləşmələrin sayı kəskin şəkildə azalırdı.

Çox hallarda həyətin düzbucaqlı abrisində onsuz da az olan meydançanı daraltmaqla yardımçı tikililərin bir növ kölgələnmiş ciblər əmələ gətirən kiçik həcmli daxil edilirdi. Bu həcmli onsuz da dar olan həyat fəzasını daha da qısaldır, lakin, məsələn, Telefonnaya, 5 (memar İ.V.Edel, 1890-cı il), Krasnovodskaya, 10 (memar İ.V.Edel, 1896-cı il) ünvandakı evlərdə olduğu kimi kölgəli və havası pis dəyişdirilən yerləşmələrin peyda olmasına rəvac verirdi. Bu tip evlərin digər özəlliyi ondan ibarət idi ki, planda ikimənzilli pilləkən qəfəsinin mövcudluğu komfortluluğu artırır. Əhalinin təminatlı hissəsi üçün nəzərdə tutulmuş bu kimi evlərdə, təmtəraqlı yerləşmələrin sayı artdıqda, yuxarıda təsvir edilən həmin qararlaşmış planlaşdırma üsulları saxlanırdı.

Planlaşdırmanın ümumi sxemi, pilləkənlərin mövqeyi, mənzillərə girişlər - bütün bunlar dəqiq düşünülmüş, yaxşı təşkil edilmiş kompozisiyanı təqdim edir. Lakin yaxşı çəkilmiş plan sxemi funksional baxımdan heç də həmişə özünü doğrultmurdu. Məsələn, plana uğurla uyuşdurulan pilləkənlər təbii işıqlanmadan məhrum edilir və yalnız yuxarı mərtəbələrdə pilləkən qəfəsinin yeganə işıqlandırma mənbəyi olan işıq fonarları qoyulurdu. Məsələn, bu küçələrdəki: Telefonnaya, 4-6 (mülki mühəndis İ.K. Ploşko, 1910-cu il), Orlovskaya, 3 (memar İ.V.Edel, 1903-cü il), Minaretskaya, 45 (1908-ci il) ünvandakı evlərdə belə idi.

Bütün mənzillərdə otaqların tərkibi varlı-hallı ailələrin yaşayış şəraitinin təmin edilmə hesabı ilə müəyyən olunurdu. Mənzillərin planlaşdırmasının ümumi sxemi isə ümumilikdə, spesifik özəlliklərin

Birja meydanında
Soltanovun evinin
layihəsi. Fasad.
Mərtəbələrin planı.
1886-cı il. Memar
Məşədi Mirza
Qafar İsmayilov.

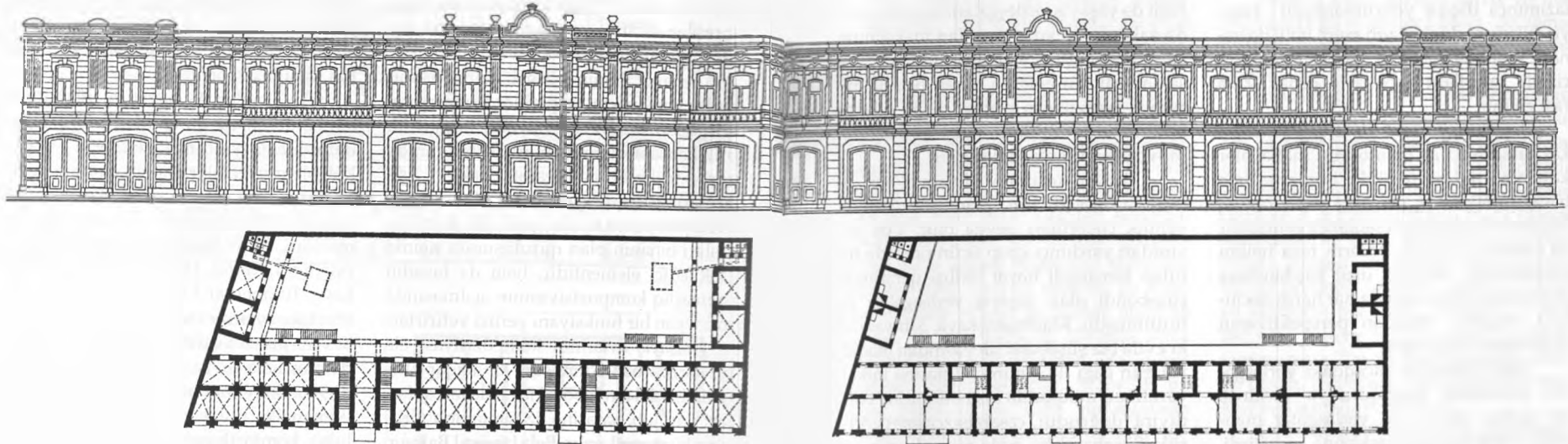

qorunub saxlanması ilə, Peterburq, Moskva və bir sıra Avropa şəhərləri evlərinin daxili strukturunu xatırladır.

Bakıda buna misal olaraq bu küçələrdə: Politseyskaya, 16 (1900-cü il), 19 (mülki mühəndis A.A.Nikitin, 1914-cü il), Serkovnaya, 140 (1909-cu il), Şemaxinskaya, 4 (1912-ci il), 12 (mülki mühəndis İ.K.Ploşko, 1910-cu il) tikilmiş evlər göstərilə bilər. Bu yaşayış evlərinin planları onlar üzrə yerləşdirilmiş pilləkən qəfəsləri və iki sıra yerləşgələr cərgəsi ilə aydın ifadə edilmiş uzununa və eninə oxlara malikdir.

Peterburq, Moskva və digər şəhərlərin mənzillərinin planlaşdırılmasında binanın plan sxeminin həllində, özəlliklə həyət-quyu evlərin tikintisində, bütün yerləşgələri təbii işıqla təmin etməyə (zəruri şərt) çalışmaqda ifadə olunan ümumi istiqamət müşahidə olunur. Yaşayış hissəsi yerləşgələrinin yardımçı tikililər qrupu ilə əlaqəsinə qaranlıq dəhlizlər vasitəsi ilə nail olunurdu. «Fasada adətən təmtəraqlı otaqlar, yaxşı işıq düşən kabinet, erkerli və ya balkonlu qonaq otağı

açılır. Mənzildə aralıq vəsiləni yemək otağı tutur, bu otaq həyətə istiqamətlənir və küncdə böyük, bəzən çəpinə yerləşmiş pəncərəsi və ya iki pəncərəsi olur. Yemək otağı təmtəraqlı otaq və ya qonaq otağı ilə, eləcə də mətbəxə aparan yardımçı dəhlizlə münasib şəkildə əlaqələndirilirdi. Yemək otağının arxasında ardıcılıqla yataq otağı, ondan o yanda, qaranlıq dəhlizin arxasında mətbəx, qulluqçular üçün yerləşgə və «dal qapı» yerləşirdi».

Bakıda o vaxtlar Avropa şəhərləri mənzillərinin plan quruluşu ilə göstərilən tipdə mənzillərin planlaşdırma həllində bəzi ümumi cizgilərin olmasına baxmayaraq, onlarda sadə xalq evlərinə xas olan və yerli şəraitə cavab verən spesifikasi saxlanırdı. Əgər üzü küçəyə baxan yerləşgəyə təbii işıq düşürsə, həyət tərəfdən onun qarşısında otaqlar, mənzilin yaşayış və yardımçı hissələri arasında əlaqələndirici vəsilə olaraq şüşəbənd yerləşir, özü də burada qeyd etmək yerinə düşər ki, otaqların və onlara bitişik

şüşəbəndin ikicərgəli planlaşdırması kimi XIX yüzilin sonlarında Zaqafqaziya da geniş yayılmış üsulun qonşu Şərqi ölkələri - İran və Türkiyənin yaşayış evlərində bənzəri yox idi [454, s.161-163].

Eynilə də Peterburq, Moskva və digər şəhərlərin evlərində yaşayış və təmtəraqlı otaqlar dəhliz və daxili keçidlər vasitəsilə yardımçı qrup otaqlardan təcrid edilirdi (Telefonnaya, 4-6, Qoqol, 9, Mariinskaya, 23 ünvanıdakı evlər). Eyni zamanda bir çox hallarda yardımçı qrup bilavasitə yaşayış otaqlarına bitişirdi (Qoqol küçəsi, 28 ünvanıdakı ev, mülki mühəndis İ.V.Qoslavski, 1904-cü il). Bu zəngin evin əla işıqlandırılan yaşayış otaqlarının planı təmtəraqlı yerləşgələr kimi həll edilmişdi.

Bu tip yaşayış evinin planlaşdırma üsullarının müxtəlifliyi sırasına Milyutinskaya, 8 ünvanıdakı (memar İ.V.Edel, 1891-ci il) imarətlərin fəza strukturunu da aid etmək gərəkdir. Sahənin uzunsov düzbucaqlı olması təbii işıq düşməyən müstəqil pilləkən qəfəsi ilə köndələn

oxa nisbətə iki ayrıca mənzilin güzgü əksində yerləşdirilməsinin münasibliyini diktə etmişdi. Pilləkənin yardımçı qrup yerləşgələri ilə bir sırada içdə qurulması və bununla da onu mənzilin əsas yerləşgələrindən ayırması kimi bir üsul Bakının tikinti praktikasında geniş tətbiq edilirdi.

Bu kimi üsul planlaşdırma həllinin bütövlüyyə və bitkinliyinə rəvac verir, «kölgəli» ciblərin yoxluğu və yaşayış otaqları üçün ayrılan sahədən səmərəli istifadə ilə xarakterizə olunur. Yerləşgələrin mövqeyinin anfilada sistemi kəllədə təmtəraqlı zal ilə qurtarır. Bu örnəkdə biricərgəli və ikicərgəli tikilişlərin uzunsov sırasında onların bacarıqla tərtiblənməsi hesabına demək olar bütün yaşayış otaqlarına təbii işıq düşür. Evlərin bu tipi planın daxili kompozisiyasının səmərəliliyinə görə, planlaşdırma sxeminin düşünülmüş olması və aydınlığına görə Bakının şəhər yaşayış evlərinin ən yaxşı örnəkləri sırasına aid edilə bilər. Lakin burada da həyət fəzasının təşkilinə

lazımınca diqqət yetirilməmişdir. Yaşayış evlərinin düzbucaqlı sxem həlli ilə yanaşı, kəsilmiş bucaqlar və ya yarımdairə cizgili fasadların çoxsaylı örnəklərinə rast gəlinir.

Qeyd etmək gərəkdir ki, şəhərin mərkəz hissəsində az qala bütün məhəllələr kəsmə bucaqlara malikdir, bunlar görmə bucağını böyüdü, eləcə də faktik olaraq küçələrin kəşimə qovşaqlarını genişlədir və bununla birlikdə onların fəza həllini yaxşılaşdırır. Belə bir üsul başdan-başə perimetral tikiliş halında hər hansı həcm-fəza vurğusu olmadan perspektivanın açılmasına rəvac verir.

Nadir hallarda bucaqdakı yerləşgələrə mürəkkəb konfigurasiya verilir. Bir qayda olaraq, bu yerləşgələr mənzilin kompozisiya mərkəzinə çevrilirdi. Pəncərələri və bucaqları uğurla yerləşdirməklə, bu kimi bucaq yerləşgəsi planının mənzərə traktovkası bütün mənzilin plan kompozisiyasına qalan otaqların düzbucaqlı şəbəkəsinin monotonluğunu və quruluşunu yumşaldan müəyyən bir ekspressiya gətirir. Bu kimi bucaq yerləşgələrin daha işıqlı olması da az rol oynamır, nəticədə interyerin daxili fəzası işıq-kölgə təzadı ilə zənginləşərək, onun forma və elementlərinin qabarıqlılığını və həcmliliyini gücləndirir.

Perimetr boyunca tikilişlər halında binanın məhəllə sistemindəki qoyuluşunun digər fərqli üsulu - bucaq həllidir. Binanın bucaq qoyuluşu üsulu üzvi üç küçəyə baxan evlərin qurması ilə eyni özəlliklərə malikdir. Sonuncu halda ikicərgəli tikiliş, ola bilsin, yalnız qırımızı xətt boyunca həyata keçirilib, həyat tərəfdən isə, yəni qonşu sahələrlə sərhəddə bircərgəli tikiliş saxlanılır (Nikolayevskaya, 41, mülki mühəndis İ.K.Ploşko; Balaxanskaya, 39 və başqaları).

Qonşu sahələrlə sərhəddə tikilişlərin bircərgəli hissəsi nəinki yardımçı qrupa,

həm də yaşayış yerləşgələrinə ayrılır, özü də sahənin meydançasından maksimum istifadə edilir, həyat üçüncə minimal fəza saxlanırdı. Bu evlərdə bəzən planda ayrı-ayrı mənzillərin payına dəqiq şəkildə bölünmədən ümumi olan şüşəbəndin mövcudluğu müşahidə edilir.

Gözdən keçirilən dönmənin son illərində mənzillərin planlaşdırılmasında yenilik cürcətiləri peyda olur. Çox baxımdan yardımçı qrup üçün nəzərdə tutulan bircərgəli həyat tikilişi qarşısında şüşəbəndi olan yaşayış yerləşgələri ilə tutulmuşdu. Klədbişenskaya, 3 ünvanında ki evdə biz şüşəbənd ideyasından otaqların gün işığı ilə təmin edilməsinə imkan yaratmaq məqsədilə qismən imtina edildiyini (doğrudur, cəsərsizcəsinə) görürük. Şüşəbənd bu evdə mənzil üçün ayrılmış yardımçı qrupda balkonlarla əvəz edilmişdir.

Beləliklə, şüşəbənddən tam imtina yoxdur. Onun yaşarılığı funksional keyfiyyətləri: yerləşgələrlə rahat əlaqəsi, dincəlmək və ailənin gündüzlər olduğu yer və nəhayət, mənzildə yaxşı, işıqlı bir fəza olması ilə təsdiqlənir.

Perimetr boyunca sahə tikilişinin daha maraqlı həllinə bundan əvvəl gözdən keçirilmiş misalları - tikiliş ərazisinin iki tərəfdən qonşu sahələrlə hüdudlandığı və binanın qarşısındakı küçələrə baxan fasadının olduğu halları aid etmək gərəkdir. Burada ilk öncə plan həlli boyuna və eninə oxlara nisbətə ciddi simmetrikliliyi ilə, planın aydın və səlis quruluşu ilə diqqəti cəlb edir. Bu, konstruktiv sxemin səmərəliliyini və evin bütün kompozisiyasının bütövlüyünü təmin edir. Şemaxinskaya küçəsi, 4, 12, Serkovnaya, 140, Milyutinskaya 12, Suraxanskaya 212 ünvanında ki evlər buna misal ola bilər.

Şemaxinskaya, 4 ünvanında ki ev sahənin köllələrində yerləşən, iki paralel küçəyə çıxan iki seksiyadan ibarətdir.

Hər seksiyaya iki mənzil düşür. O dönmənin Bakısında mənzil tikintisi praktikasında son dərəcə geniş yayılmış örnəkdir.

Bütün rahatlıqları ilə Avropa tipli, böyük olmayan mənzil - yeni təzahürdür; bəha, praktik olmayan çoxotaqlı mənzillərdən imtina edilməsinə və orta təbəqənin tələbatına uyğunlaşmağa cəhd göz önündədir. Gözdən keçirilən mənzil dəhlizdən, iki ayrıca otaqdan və bir keçid qonaq otağından ibarətdir. Yardımçı qrup yaşayış otaqları ilə koridor vasitəsilə birləşir və yemək otağı ilə birbaşa əlaqəyə malikdir. Həyətlə əlaqə iki mənzilə xidmət göstərən «dal qapı» vasitəsilə həyata keçirilir. Mənzilin bu sayaq planlaşdırma həlli yerləşgələrin yaşayış qrupunu yardımçı qrupla yaxınlaşdırmağa, lüzumsuz keçidləri ləğv etməyə, eləcə də ümumi sahədən səmərəli istifadəyə cəhdi əks etdirir.

Belə bir həll variantına digər, lakin daha inkişaf etmiş misal - Serkovnaya, 140 ünvanında ki evdir. Gözdən keçirilən yaşayış evi öz emosional həcm-fəza və memarlıq-planlaşdırma strukturuna görə formoloji quruluşun Bakının iqlim şəraitində yaşayış evinin bədi obrazının açılmasında həlledici rol oynadığı XX əsrin başlanğıcının şəhər tikililərindən xeyli fərqlənir. Burada fasadın memarlıq traktovkasında ordersiz sistemin metod və üsullarından, klassikadakı proporsional hissələnmədən istifadə edilmişdir. Lakin fasad strukturunun özü, əsas həcm hissələrinin modelləşdirilməsi, ümumi sxemin, memarlıq detallarının aydın çəkilişi və onların naturada ifadəsi mödələrin təsirindən, özü də onun ən yaxşı obrazlarda təsirindən söz açıq. Fasad bəzəkələrinin fərqləndirici cizgisi əhəngdaşı üzlükdən və bütün memarlıq və dekorativ detallardan yüksək peşəkarlıq səviyyəsində istifadədir.

Yaşayış evi - şəhərin tarixi və məmarlıq irsinin ayrılmaz hissəsi - öz zamanının yaşayış və mülki tikinti abidəsinə çevrilir.

Gözdən keçirilən həll variantının birbaşa nəticəsi küçə frontu boyunca qoyulan, fasadı bir tərəfə baxan və üç tərəfdən qonşu sahələrdə ucaldılmış binalarla həmsərhəd olan evlərin tikintisi ola bilər (Birjevaya, 5; Politseyskaya, 16,20; Qorçakovskaya, 16, 18 və başqa ünvanlardakı evlər). Binanın bu tərzdə qoyuluşunda bütün perimetr boyunca tikilən və qonşu sahələrin bircərgəli tikilişləri ilə sıxılan sahə yaşayış üçün minimal rahatlığı təmin etmir. Təkcə üzü bilavasitə küçəyə baxan, işıq düşən yerləşgələrdən mükkəmməl istifadə edilə bilər.

Orta sahəsi 750 kv metr olan şəhər sahələri əksər hallarda gün işığı düşən yerləşgələri ilə evlərin (sahəsi 100 kv metr olmaqla) qurması üçün nəzərdə tutulurdu ki, bu da tikilinin bütün sahəsinin 13 faizini təşkil edirdi. Bu evlər əsas etibarilə bircərgəli, təkəmsəyrək hallarda ikicərgəlidir. Tikilişin frontundan asılı olaraq, bir pilləkən qəfəsinin mövcudluğunda mənzillərin sayı ikidən çox nəzərdə tutulmur. Yardımçı qrupun yerləşdirilmə prinsipi və onun yaşayış hissəsi ilə qarşılıqlı əlaqəsi əvvəl gözdən keçirilmiş həll variantları ilə bənzərdir, fərq yalnız burasındadır ki, çoxlu sayda yardımçı yerləşgələr üçün ayrılmış bircərgəli tikilişlər sonralar yelçəkərlik şəraiti ilə hesablaşılmaqla yaşayış üçün uyğunlaşdırılmağa başlamışdı. Belə bir planlaşdırma tikilişin üç küçəyə səmərələnmiş fasadlı evlərdə müşahidə olunan geniş frontunun olmadığından, binanın bucaq qoyuluşundan və s. irəli gəlirdi.

Bu planda ən maraqlı örnəklərdən biri Karantinnaya 31 ünvanında ki yaşayış evidir (1896-cı il). Bu ev, şəhərin tarixi məhəllələrinin strukturunda şəhərsalma

önəmi ilə yanaşı, öz yüksək estetik keyfiyyətləri ilə ətrafdakı tikilişlərə emosional təsir göstərir.

Şəhərin köhnə rayonundakı evlərin çoxu kimi, bu ev - çox da uzun deyildir; o, özündə bir sıra bədii məziyyətləri cəmləşdirir. Orderli sistemin sərbəst traktovkasında inşa edilən fasad Bakının daş memarlığı zəminində özünəxas sınaq, istiqaməti dəyişmə əldə edir, burada plastika zənginliyi memarlıq detallarının rəvnaqlı və relyefli təsviri sayəsində onun potensial imkanlarının açılmasına işləyir.

Dərin relyefli ornamental naxışlar və bəzəklər, daşdan yonulmuş epigrafik süjetlər şəklində yerli və Şərq incəsənətinin elementləri və motivləri yaşayış evi fasadının memarlıq kompozisiyasının ümumi sxemində uyşur. XIX-XX əsrlərin qovşağında yaşayış evi fasadının memarlıq kompozisiyasının bu sayaq həllinə ilk dəfə rastlanır və Azərbaycan memarlığına milli-romantik istiqamətin nüfuz etməsinin köklərini müəyyən dərəcədə açıb göstərməyə açar verir.

Memarların yerli arxitektura irsinə müraciəti sosial-siyasi şəraitdən irəli gəlirdi, belə ki, yerli əhalinin maraqları nəzərə alınmaya bilməzdi. Keçmişə maraqlı məhz bu mövqedən özünü göstərir və hələ məhdud sayda da, milli cizgilərdən istifadə edilən tikililər doğulur. Gözdən keçirilən yaşayış evində yerli memarlığın bu özəllikləri bir az ehtiyatla olsa da, qabarıq bir şəkildə əksini tapmışdır ki, onun bir memarlıq abidəsi olaraq önəmliyini müəyyən edir və XIX-XX əsrlərin qovşağında yerli memarlığın təkamülünü tarixi planda açmağa imkan yaradır.

Bu tipli tikilişlərin araşdırılmasını bitirərkən qeyd etmək gərəkdir ki, məkanın xarakteristikasına və sahələrin ölçülərindən doğan mənfəət təzahürlərə baxmayaraq, ya-

şayış evlərinin plan kompozisiyasının qurulmasında müəyyən bir məntiq gözdən qaçmır.

Sahələrdən maksimum faydalanmaq məsələsində sifarişçi tərəfindən irəli sürülən ümumi tələbləri nəzərə almaqla və daxili fəzanın həllində memarlıq məntiqinin prinsiplərinə əməl etməklə, memarlar məqbul həll yolu tapa bilirdilər. Bu həll yollarının çevikliyi əksərən düzbucaqlı olan sahənin konkret abrisinə tabe edilmiş, mütəşəkkil tikiliş aparmaq, aydın və yığcam həll planı və onun bir-birindən təcrid edilmiş mənzillərə bölünməsi ilə fərqli tikiliş variantlarından istifadəyə imkan verirdi. Burada yaşayış və yardımçı yerləşmələrin, eləcə də pilləkən qəfəsinin yerləşdirilməsinin və sonuncunun plan strukturunda rolunun vahid prinsipi müşahidə edilir. Bütün bunlar - gözdən keçirilən yaşayış evi tipinin ümumi kompozisiyasını müəyyən edən son dərəcə mühüm faktorlardır. Sahəsi bütün perimetr boyunca tikilən yaşayış evlərinin strukturunu xarakterizə edən özəlliklər bunlardır.

Sahələrin tikilişinin Bakıda geniş yayılmış daha bir tipi kiril əlifbasındakı П hərfi şəklində plandır, onun strukturunun quruluş prinsipi bundan öncəkinə çox yaxındır. Yuxarıda təsvir edilən planlaşdırma sxemini saxlamaqla, bu halda evin iki paralel fligeli arasında tikiliş istisna edilir. Bu, tikiliş üçün ayrılmış sahənin məhdud ölçüdə olmasından irəli gəlmişdir, belə ki, perimetr boyunca tikiliş funksiyası işıq mənbəyindən ibarət olan həyətin tamam istisna olunmasına gətirib çıxarardı. Ola bilsin, şüşəbənddən qismən imtina bu mülahizədən doğmuşdur. Bu kimi tikililərə Politseyskaya, 2 (mülki mühəndis F.A.Nikulın, 1913-cü il); Politseyskaya, 19 (mülki mühəndis A.A.Nikitin, 1913-cü il); Pozenovskaya, 19 (1910-cu il); Vrangelskaya, 12 (1912-ci

il); Qorçakovskaya, 5 (1890-cı il); Qorçakovskaya, 7 (1898-ci il); Nikolayevskaya, 41 (mülki mühəndis İ.K. Ploşko (1912-ci il); Krasnovodskaya, 22 (1900-cü illər); Mariinskaya, 7 (memar İ.V.Edel, 1895-ci il); Gertsen, 22 (1898-ci il); Gertsen, 24 (1897-ci il) və s. evlər aid edilə bilər.

Sahələrin nisbətən kiçik ölçüdə olması evdə bir və ya iki mənzilin yerləşdirilməsinə imkan verirdi ki, bu da öncəki həll variantında tətbiqini tapan seksiya tipli mənzilin təşkili imkanını istisna edirdi.

Həyat tərəfdən yerləşmələrə daha çox (mümkün olduğu qədər) işıq düşməsinə çalışmaq bu planlaşdırma üsulunu müsbət təzahür kimi qiymətləndirməyə imkan verir. Doğrudur, burada da qaranlıq və yarımqaranlıq otaqlar tamamilə istisna deyil, çünki bunun aradan qaldırılması qərarlaşmış planlaşdırma sxemini köklü şəkildə sındırmaq atmağı tələb edirdi.

Yan fligelin onların yardımçı və bəzi yaşayış yerləşmələri ilə saxlanılması elə bununla izah olunur, onlardan imtina işıq mənbəyindən yerli-dibli məhrum olan otaqların təbii işıqla təmin edilməsinə və eyni zamanda həyat fəzasının keyfiyyətini kəskin şəkildə yaxşılaşdırmağa imkan verirdi. Lakin sahədən kommersiya məqsədilə maksimum faydalanmaq dalınca qaçmaq daha təkmil həll variantlarını tətbiq etməyə imkan vermirdi.

Orta uzunluğu 25-30 metr hüdudunda olan bu tip evlərin demək olan hamısında mərtəbədə bir və ya iki mənzil (fasadın uzunluğundan asılılıqda) ilə bir pilləkən qəfəsi nəzərdə tutulur. Bəzi sahələrdə evlər mərtəbədə iki mənzillə tikilib, onların hər birinin planının ümumi kompozisiya sxemində uğurla uzlaşdırılmış yaxşı işıq düşən pilləkən qəfəsi var (məsələn, Politseyskaya küçəsi, 2 ünvanıdakı ev). Bir pilləkən meydançasında iki mənzil olduqda sonuncu demək olar həmişə mərkəzi-ox mövqeyi tuturdu.

Yaşayış evinin göstərilən tipi daxili fəzanın xeyli maraqlı və inkişaf etmiş formasını vermiş və həyat-quyularda yerləşmələrin işıqdüşmə şəraitinin yaxşılaşmasına səbəb olmuşdur. Qeyd etmək lazımdır ki, planlaşdırmanın bu tipində çox vaxt əsaslı fligellər arasındakı fəza açıq həyat pilləkəni ilə qapanır. Sahənin bu sayaq həll variantı perimetr boyunca tikilişin bənzəridir. Sonuncu halda həyat tərəfdən quraşdırılan «dal pilləkənlər» öz yerini nazik dirəklər üstündə qərar tutmuş zərif toxunuşlu metal pilləkənlərə verməklə (məsələn, Abşeronskaya, 7; Vrangelskaya, 14; Politseyskaya, 19 ünvanıdakı evlərdə) istisna olunurdu.

Pozenovskaya küçəsi, 19 ünvanıdakı yaşayış evi (1910-cu il) bu tip binaların Bakı şəhərində mənzil tikintisinin ən yaxşı nümunələrinin əks olunduğu və planlaşdırmanın yeni tələblərinin və üsullarının nəzərə alındığı ifadəli həcm-fəza və memarlıq-planlaşdırma həllinə misaldır. Korpusun dərinliyində yerləşmələrin ikicərgəli yerləşdirilmə sistemini və həyat tərəfdən şüşəbəndi saxlamaqla, yaşayış evinin planlaşdırması həyətdaxili fəzanın səlis bir şəkildə qurulmasına imkan yaratmışdır.

Daş dirəklər üzərində şüşəbənddən, onların müvafiq hissələnməsi ilə fasad dördbucaqlısından, qurşaqlar sistemindən və incə profillənmiş pilyastrların vertikal ritmindən istifadənin monumental üsulu Bakıda mənzil tikintisinə nadir nümunə ola bilər.

Həyat fəzası fasadlarının bu tərzdə işlənməsi onlara ayrı bir ifadəlilik vermiş və bədii effekt yaratmışdır. Sonuncu, dördüncü mərtəbənin planlaşdırma sistemi maraqlı və əhəmiyyətli detal - aşağı mərtəbələr üçün özünəxas günlük və həyətin memarlıq kompozisiyasının fəza elementi olaraq bütün perimetr boyu dolayı daş balkon əldə etmişdir. Əvvəllər bu üsuldən demək

olar istifadə edilməmişdi, hərçənd qurmanın ümumi qiymətləndirməsi üçün heç də az önəm daşımır. Binarın hər bir qanadında «dal pilləkənlər» öz yerləri ilə, necə deyirlər, Bakı üçün klassik olan planlaşdırma kompozisiyasını möhkəmlədir və yaşayış evinin planlaşdırmasında yeni üsulun başlanğıcı rolunu oynayırlar.

Ön fasad modern cizgiləri və barokko elementləri ilə zəngin və mənzərəli memarlıq kompozisiyasına malikdir. Binarın fasadı həcmli plastika, relyefli hissələnmə, peşəkarlıqla icra edilməklə kamillik dərəcəsinə çatdırılmış rəvnaqlı memarlıq detalları ilə fərqlənir. Daş üzərində oymadan fasad dekorunda məzmunlu karniz şəklində uğurla istifadə olunmuşdur. Lakin burada fasad dekorunun hədsiz yüklənmə cizgiləri qabarıb çıxır ki, bu da üslub vəhdətini pozur. Eyni zamanda memarın sənətkarlığına, inşaat ustalarının işə - daşdan baxımlı qurma yaratmaq bacarığına söz ola bilməz.

Şəhər yaşayış evlərinin planlaşdırmasının Bakı şəraitində praktika ilə mənimşənilmiş üsulları bütövlükdə yetərincə dayanıqlı çıxmış və uzun müddət ərzində bir elə dəyişikliyə uğramamışdır.

Birtipli mənzillərin dəhlizi öz aralarında yemək otağı, qonaq otağı və şüşəbəndi əlaqələndirən daxili fəzanın quruluşunda mühüm elementdir. Bəzən elə həll variantlarına rast gəlinir ki, burada dəhliz vestibül - məntiqdən məhrum olmayan yeni keyfiyyət təzahürü şəklində traktovka olunur. Nadir hallarda dəhliz, öz yerini gen-bol vestibülə verməklə, yoxdur (Birjevaya, 3, Qorçakovskaya 7, Krasnovodskaya 28 ünvanlardakı evlərdə).

Mənzilə pilləkən meydançasında əsas girişdən başqa, qalan yerləşgəldən yan keçməklə kabinetə daxil olmaq mümkün idi. Belə bir həll variantının mövcudluğu kabinetin təcridini və yaşay-

ış yerləşgələrindən kənar qonaqları qəbul etmək imkanını təmin edirdi ki, bu da mənzil sahibinin sosial vəziyyəti ilə müəyyən olunurdu. Təmtəraqlı yerləşgələrin interyerlərinin memarlıq tərtibatı ilə yanaşı, yaşayış evinin pilləkən qəfəsinin bədii həllinə də böyük diqqət yetirilirdi. Pilləkən qəfəsinin dəhliz vestibülünün divarları adətən pilyastrlarla, pilonlarla və nisbi genişlik yaradan, dayaz divar taxçaları ilə bəzədilirdi. Vestibülün bütün kompozisiyası qabarıq profillənmiş karnizlə və ya yapma salmaqlı tağbəndlə bitirdi. Vestibüldən pilləkən qəfəsinə keçiddə binarın təyinatından asılı olaraq dekor dəyişmədi.

Əgər bu bina iki-, üçmərtəbəli xüsusi mülk idisə, pilləkən qəfəsinin divarları ikinci mərtəbə səviyyəsinə qədər çox hissəsində qabarıq profillənmiş giz ilə işlənirdi. İkinci mərtəbə meydançasının səviyyəsindən başlayaraq tavana qədər bir sıra xonçalara və ya taxçalara bölünmüş bütün divar sahəsi yapma ornamentlərin zəngin motivləri, medalyonlar və ya xonçalara dolğunlaşdırılır, pilləkənin müəyyən dərəcədə yarımqaranlıq interyerini canlandırır və eyni zamanda ev sahibinin şöhrətpərəstliyini təmin edən mənzərə pannoları ilə tərtibat verilir (Persidskaya, 24, Birjevaya, 5, Telefonnaya, 5 və digər yaşayış evlərində). Bu baxımdan özəlliklə Minaretskaya 45 ünvanında yaşayış evinin pilləkən qəfəsinin interyeri modern üslubda möhtəşəm şəkələri ilə səciyyəvidir. Belə bir sənətkarlıq işinə Bakının heç bir binasında rast gəlinmir. Gün işığına bələnməmiş məlahətli rəng qanması ilə bu əla rəsm edilmiş kompozisiya pilləkənin interyerini sözün gerçək mənasında dəyişdirir, güclü emosiyalar doğurur. Bəzəklərin üslubi xarakterləri fərqlidir. Memarlıq dekoruna zəngin klassik elementlər də, dəbdəbəli barokko

və rokoko formaları da, modernin axıcı xətləri də daxil edilir. Bütün bunlar çox halda bir qurmada, bir mərtəbədə dinc qonşuluq şəraitində uyuşurdu. İnteryerlərin bəzədilməsində üstünlük təşkil edən formalar sırasına ciddi klassik profilli karnizləri, zəif relyefli ornamentallı yapmaları daxil etmək gərəkdir. Bu motivlərlə yanaşı binarın yerləşgələri və pilləkən qəfəsləri müxtəlif növ modern elementləri ilə dolğunlaşdırılmışdır. Divarlardan heyvanat və nəbatat aləminin naturalist təsvirləri: ağaclar, qızılgüllər, günəbaxanlar və onlarla yanaşı müxtəlif rakurslarda qadın maskaları görünür. Bu kimi təzahürlər klassik memarlığın ehkam kimi qəbul edilən, basmaqəlib halını almış və modernin coşqun fantaziyasından məhrum formalarına özünə xas reaksiya idi.

XX əsrin ilk onilliyində şəhərin mərkəzi məhəllələri tamamilə tikilmiş, sərbəst sahələr qalmamışdı. Eyni zamanda şəhərin mərkəzi hissəsindəki sahələrdən mümkün qədər daha çox gəlir əldə etməyə can atmaq köhnə bir- və ikimərtəbəli evlərin sökülməsinə və onların yerində yeni çoxmərtəbəli binaların ucaldılmasına gətirib çıxardı.

Çox halda bu sahələr məhdud ölçüdə olduğundan, memarlar tikilişlərin daha səmərəli həll yollarını aramalı olurdular.

Beləliklə, sahələrin tikilişi çox vaxt özlüyündə məqsəd deyil, onların bəhəli və ölçülərinin son dərəcə məhdudluğunun nəticəsi idi ki, bu da nəinki «həyat-quyular», həm də «həyat-yarıqlar» doğurur, buraya ilboyu günəş süası demək olar düşmürdü. Bununla belə, mümkün olduğu qədər, memarlar torpaq sahələrinin yaxşı təşkil edilən tikilişlərinə nail olurdular. Kiril əlifbasındakı II hərfi şəklində tikilişlərin növ müxtəlifliyinə misal qismində Birjevaya (Hacıbəyli) 3 ünvanında evi göstərmək

olar. Tikilişin bu sayaq tipi sahənin kəlləsinin yan fligellərdən biri ilə qapanmasının nəticəsində əmələ gəlmişdi. İş burasındadır ki, tikilişin frontu cəmi 20 metrə yaxın uzunluqda idi, halbuki sahənin dərinliyi enindən iki dəfə çox idi.

Bu səbəbdən, sahənin uzunsov düzbucaqlı şəklindəki konfigurasiyası memarı baş oxa nisbətəndə kiril əlifbasındakı II hərfi şəklində tikilişdən imtina etməyə və əsas məsələdə sifarişçinin maraqlarına əməl etməklə başqa bir həll variantını qəbul etməyə məcbur etmişdi. Sahənin belə bir ölçüsündə yan qanadları ilə kiril əlifbasındakı II hərfi şəklində binada yaşayış yerləşgələrinin işıqlandırılması çətin olardı ki, bu da mənzildə dəyərsiz sahələrin üzə çıxmasına və ev sahibinin gəlirlərinin azalmasına səbəb olardı.

Memar İ.V.Edel tərəfindən əsas həcmə bağlanan iki qanad yerinə yaşayış yerləşgəsini örtməyə və işıq görməyə pilləkən qəfəsinə bitişən hissəni saxlamaq qərarı qəbul olunmuşdu. İkinci qanad birincinin davamı idi və sahənin kəlləsində ona perpendikulyar yerləşmişdi. Burada az imkanlı əhaliyə kirayə verilmək üçün nəzərdə tutulmuş, yardımçı yerləşgələri ilə və həyat tərəfdən müstəqil açıq və ya qapalı pilləkənləri olan kiçik yaşayış otaqları yerləşirdi. Bu sayaq tikiliş bir sıra problemləri müsbət həll etmişdi: yarımqaranlıq yerləşgələr demək olar tamamilə ləğv edilmişdi; əsas qrupdan ayrılan və az imkanlı əhaliyə kirayə verilmək üçün nəzərdə tutulmuş yaşayış otaqları həyatın dərinliyinə keçirilmiş və, nəhayət, onun forması yaxşılaşdırılmışdı.

Kiril əlifbasındakı II hərfi şəklindəki tipdə tikilişləri sahənin bucaq həllinin variantı kimi gözdən keçirmək gərəkdir, baxmayaraq ki, plan quruluşunun ümumi prinsipləri perimetr boyunca tikilişdə olduğu kimidir. Sahələrdə meydançanın kiçikliyində baxmayaraq, belə bir tikiliş

binanın küçəyə nisbətə frontal qoyuluşu ilə müqayisədə bir sıra üstünlüklərə malikdir. Burada küçəyə baxan fasadların ümumi uzunluğu bu qədər az bir sahədə gündüz işığı düşən çoxlu sayda yerləşmələri yerləşdirməyə imkan verir; digər tərəfdən, binanın özü fəza qavrayışı əldə edir.

Bu variantda binanın bucaq hissəsinin daxili planlaşdırmasını yeni tərzdə həll etmək tendensiyası özünü göstərir. Məsələn, küçəyə baxan bucaq yerləşməsinə mürəkkəb romb-şəkilli forma verilir, yaşayış otaqlarının qalan qrupundan təcrid edilmiş yerləşmənin özü isə planın mərkəzi kompozisiya elementinə çevrilir.

Bucaq otağının oxu üzərində həyət tərəfdən eyni formada, lakin işıqdan məhrum vestibül yerləşirdi. Əgər Politseyskaya 19 ünvandakı evdə yarımqaranlıq yardımçı yerləşmə funksional baxımdan özünü doğruldurdusa, belə ki, yemək otağını əvəz edirdi, Mariinskaya küçəsi, 7 və Krasnovodskaya küçəsi 10, 22 ünvandakı evlərdə bucaq hissənin belə bir həlli təqribən 30 kvadrat metr yaşayış sahəsinin itirilməsinə gətirib çıxarır. Bucaq yerləşməsi, yəni dəhliz otağı və geniş ölçülü qaranlıq vestibül arasında əlaqə kiçik aralıq kordioru vasitəsilə gerçəkləşirdi. Bir ox üzərində çoxsaylı bucaqları olan böyük və kiçik yerləşmələr həm planlaşdırma, həm də konstruktiv həlli mürəkkəbləşdirirdi. Bucaq otaqdan qaranlıq vestibülə bilavasitə çıxışı təmin etməkdən ötrü mənzilin bütün planlaşdırma sxemini bu qədər mürəkkəbləşdirməyə ehtiyac yox idi. Vestibülün qaranlıq fəzasından qaçmaq bu yerdə yuxarıdan düşən işıqla aydınlanan pilləkən qəfəsinin qurulması yolu ilə mümkün idi.

Məsələn, Orlovskaya küçəsi, 3, Telefonnaya 4-6, Mariinskaya 89 və başqa ünvandakı evlərdə belə idi.

Planlaşdırmanın bütün əsas tipləri və növləri, üstəlik də çoxlu sayda həll

variantları planlaşdırma zamanı böyük çevikliyə və nisbi sərbəstliyə yol verən konkret ölçülərə və şərtlərə bağlı idi. Sahələrin ölçüləri və dərinliyi bu və digər planlaşdırma həllini doğuran istinad dəlilləri, daha doğrusu zəmin idi.

Müstəqil mülk qismində məhəllə sisteminə daxil olan, qonşu sahələrlə hüdudlanan ayrı-ayrı sahələrdə tikililər layihəçiləri məhəllədəxili fəzanın bir bütöv orqanizm kimi təşkilində iştirak imkanlarından məhrum edirdi.

Məhəllələrdə tikilişi qırmızı xətt boyunca hansı bir dərəcədə nəzarət altında saxlayan şəhər hakimiyyəti özəl torpaq sahələrinin planlaşdırılması ilə heç maraqlanmırdı. Burada şəhərsalma problemlərinin əsaslarına məhəl qoymayan tamamilə başqa xarakterli, daha qüdrətli və real qüvvə - xüsusi mülkiyyət çıxış edir və hakimiyyət onunla hesablaşmalı olurdu. Bakıda məhəllənin mütəşəkkil tikilişinə bir nümunə belə yoxdur. Əgər yeganə bir halı - 1899-cu ildə elan edilmiş yaşayış evi layihəsinə müsabiqəni nəzərə almasaq (bu iş baş tutmamış qaldı), görünür belə bir cəhdə heç baş vurulmamışdır [362, s.42-45].

Şəhərin planlaşdırma sisteminə sahələrin tikilişinin onların sahələrinin məhdudluğu üzündən, binanın həyət tərəfdə mətbəx üçün nəzərdə tutulmuş böyük olmayan çıxıntısı ilə xarakterik düzbucaqlı konfigurasiyada kiril əlifbasındakı Г hərfi şəklindəki sxemi geniş tətbiq edilirdi. Hər mərtəbədə bir ayrıca mənzilin yerləşdirildiyi bu kimi binaların sırasına Birjevaya, 8, Telefonnaya, 17, Mariinskaya 89 və digər ünvandakı binaları aid etmək olar.

Yerləşmələrin şüşəbəndlə ikicərgəli yerləşdirilmə variantının saxlanması əsasında yaşayış evinin tədricən öz strukturunu etibarilə aydın, tikiliş şəraitinə cavab verən planlaşdırma tipi yaradıldı. Yaşa-

yış evlərinin plan həllinin təməlinə ona bitişən çıxıntısı ilə şüşəbənd quraşdırma üsulu qoyuldu və bütün yerləşmələrə həyət tərəfdən, məsələn, Mariinskaya 89 ünvandakı binada olduğu kimi, gündüz işığı düşürdü.

Bu evdə biz fəzanın və daxili koridorlar sisteminin qənaətcil həlli ilə yanaşı plan strukturunun aydınlığını və yığıcamlığını görürük. Şüşəbənddən imtina etməklə, memarlar hər halda böyük şüşə səthi saxlamış, bir divarı bütövlükdə açıqlaqlarla işləmişdilər. Sonralar, yəni Oktyabr inqilabından sonra kənd və şəhər mənzil tikintisində əsas götürülən şüşəbəndsiz qalereya ilə planlaşdırma sxemi geniş tətbiq edilməyə başladı. Bu kimi üsul pilləkən qəfəslərinin sayından asılı olmayaraq çoxlu sayda ayrıca mənzil - qalereya tipli evlər əldə etməyə imkan yaratması sayəsində münasib idi və ucuz başa gəlirdi.

Üzün küçəyə baxan iki-üç mərtəbəli yaşayış evləri miqyas etibarilə şəhər tikililəri ilə tutuşur və böyük olmayan məhəllə ölçüləri ilə uyğunlaşa bilirdi.

Şəhərdə müxtəlif planlaşdırma həlli ilə çoxlu sayda evlərin mövcudluğuna baxmayaraq, onları həyət tərəfdən şüşəbəndlə ikicərgəli tikililər əsasında planların prinsipial həllinin ümumiliyi birləşdirir. Lakin komfortlu və əksərən beş-altı otaqlı ayrıca mənzilləri olan çoxsaylı yaşayış evlərinin arasında cəmiyyətin zəngin zümrəsi üçün bundan əvvəl təsvir edilən plan həllindən fərqli saray tipli mülk-evlər tikilirdi.

Tikilən sahənin konfigurasiyasından asılı olaraq, plan cizgisi ya düzbucaqlı, ya da mürəkkəb forma alırdı. Qeyd etmək gərəkdir ki, kiçik sahələrin perimetral tikilişi və torpaqdan maksimum istifadə haqqında (hətta tək evlərin tikintisi zamanı) sifarişçinin tələblərinə əməl edilməli olduğu bir şəraitdə plan həlli heç

də həmişə binanın həcm-fəza kompozisiyası ilə uzlaşmırdı. Çox vaxt qurmanın uduşlu kompozisiyası renessans ruhunda balkonlar, erkerlər və lociyalar daxil edilməklə, fasadın plastikasının əcaib bir şəkildə işlənməsi ilə əvəz olunurdu.

Bütün nümunələrdə kompozisiyanın birləşdirici əsası planın baş oxunda yerləşdirilən və geniş vestibülə aparan açıq təmtəraqlı iki- və ya üç mərtəbəli mərmər pilləkən idi. Bu evlər üçün yerləşmələrin həm bircərgəli, həm də ikicərgəli tikilişləri xarakterikdir, lakin sonuncu daha inkişaf etmiş şəkildə ifadə olunmuşdur.

Yaşayış və təmtəraqlı yerləşmələrlə tikilmiş sahələr hətta zənginlər yaşayın evlərdə belə həyətə məhrum idi. Bu kimi evlər-saraylara: H.Z. Tağıyevnin Qorçakovskaya küçəsi, 4 ünvandakı keçmiş evi (mülki mühəndis İ.V. Qoslavski, 1893-1902-ci illər) - hazırda Azərbaycan Tarixi Muzeyi; Persidskaya, 6 ünvanda M. Muxtarovun sarayı (mülki mühəndis İ.K. Ploşko, 1911-1912-ci illər) - indi Səadət Sarayı; Sadovaya küçəsi, 9 ünvanda Debür sarayı (mühəndis N.A. fon der Nonne, 1890-cı il) - indi R. Mustafayev adına İncəsənət Muzeyi; Nikolayevskaya, 21 ünvanda (mülki mühəndis Q.M. Termikelov, 1912-ci il) və II Aleksandr sahil küçəsi, 103 ünvanda yaşayış evləri - əhalinin imkanlı təbəqəsi üçün gəlirli evlər aiddir.

Qorçakovskaya, 4, Persidskaya, 6, Sadovaya küçəsi, 9 ünvandakı evlərdə təmtəraqlı yerləşmələr xüsusi bir qrup təşkil edir, burada mərkəzi yer iki müstəqil zala ayrılmışdır. Bəzi binalarda planlaşdırmanın ayrı-ayrı kompozisiya hissələrinin traktovkasında eyniyyət gözə çarpır. Məsələn, Qorçakovskaya, 4 və Persidskaya, 6 ünvanda böyük, zəngin bəzək vurulmuş zalların qarşısında lociya fəzası açılır, yalnız bu fərqlə ki, Persidskaya, 6 ünvandakı evdə lociya açıqdır, halbuki Qorçakovskaya, 4 ünvandakı

Bakı. H.Z. Tağıyevin Qorçakovskaya (Malıgin) küçəsi, 4 ünvandakı sarayı. Hazırda Azərbaycan Tarix Muzeyi. Ön fasad. Kəsim. (Çertyoj - Ş.S.Fətullayev). 2-ci mərtəbənin planı. Mülki mühəndis İ.V.Qoslavski. 1893-1902-ci illər.

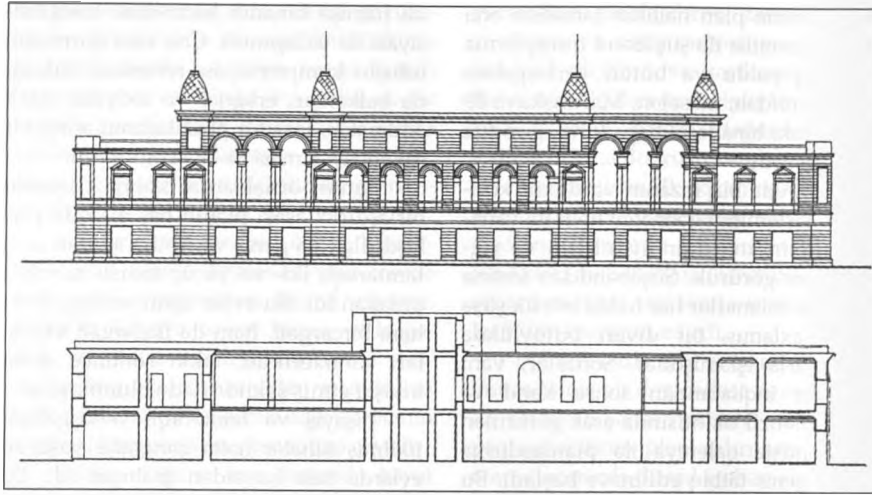

evdə onlar şüşələnib və onun demək olar bütün uzununa balkonla tamamlanmışdır. Fasadlarının təkmlinli görünümü və bitkin orderi ilə bu sonuncu binaların birinci və ikinci mərtəbələri gizlələnmiş divarlara, ikinci mərtəbə pəncərələrinin zəngin işləməli kənarlığına və şüşəbənd tipli balkona malikdir. Qorçakovskaya, 4 ünvandakı evdə sahəsi 180 kvadrat metrə yaxın olan zal (11x17,35 m ölçüdə)

korpusun bütün dərinliyini tutur və ikitərəfli işıqlandırmaya malikdir. Hər iki zal müstəqil bitkin memarlıq kompozisiyası kimi, biri - klassik formaların, digəri - şərq motivlərinin tətbiqi ilə işlənmişdir.

Binanın ümumi dərinliyi 16-20 metr təşkil edir və Bakının yaşayış evləri tikintisində bənzəri yoxdur. Persidskaya, 6 ünvandakı evdə bir özəllik diqqəti çəkir: müstəqil həcmərdə həll edilmiş

yaşayış və təmtəraqlı hissə həyətə ayrılıb və dövrələmə açıq qalereya vasitəsilə əlaqə saxlanır, halbuki digər binalarda yaşayış və təmtəraqlı otaqlar bir bütöv kimi birləşdirilmişdir.

Sadovaya, 9 ünvandakı bina plan və memarlıq həllinin fərdiliyi ilə seçilir: yerləşmənin anfiladaları pəncərəsi ön fasadada baxan zallarla qurtarır. Dal pilləkənlər və ayaqyolu da daxil olmaqla, bütün yerləşmələrə gündüz işığı düşür.

Bu halda qonşu tikililərdən aralı olan sahə memara öz qurmasını bitkin və bütöv orqanizm kimi traktovka etməyə imkan vermişdir.

Şəhərsalma nöqteyi-nəzərindən Sadovaya, 9 ünvanda yerləşən, bu küçənin hündür işarətlərində qoyulmuş ev ən uğurlusu olmuşdur. Bu ev şəhər ərazisinin bitişik hissəsində sonrakı yenidən planlamada istinad yerinə çevrilmiş, onun həcmi və effektiv yerdə qərar tutması bu sahədə uğurlu həllini tapmış qurmaların əhatəsində onun kompozisiya vurğu mövqeyini təsbit etmişdir. Onun sakit üfqi hissələnməsi Sadıqov qardaşlarının Nikolayevskaya, 21 ünvanda yerləşən İctimai Məclis binasının vertikalı ilə yaxşı uyğundur.

Mühəndis fon der Nonnenin işinə söz ola bilməz, o, şəhərin baş planının işlənilib hazırlanması ilə məşğul olmaqla, saraya uğurlu quruluş vermiş, onu qala hasarlarının ətrafından keçən gələcək magistralin tikililəri ilə həmahəng etmişdi. Bu qurmanın inşa edildiyi 1890-cı illərdə küçənin qırmızı xətti boyunca ərazilərdə tikililər yox idi və bu vəziyyət memara sərbəstlik verirdi.

Sadovaya küçəsi tərəfdən profilənmiş stilobatlə bütün korpus boyunca iki mərtəbəyə hissələnməmiş fasad dərin olmayan rizalitlərlə vurğulanan üç oxa malikdir. Mərkəzi ox buna üstəlik kiçik bir qübbə ilə vurğulanmışdır. Fasadın bütün

kompozisiyası ionik orderin girişləri vurğulayan yüngül lociya-portikləri ilə aktiv şəkildə zənginləşdirilir. Bu üsul fasadın baxımlı kompozisiyasının yaradılmasına rəvac vermişdir.

Portiklərin sütunlarının yaxşı cizgilənmiş klassik formaları, rizalitlərin korinf orderi, pəncərə kənarlıqlarının nazik profilləri, birinci mərtəbənin mavi və ikinci mərtəbənin yüngül gizlərinin fərdində məlahətli plastika kompozisiya bitkinliyi və sarayın memarlığında tənənə, əzəmət yaradır.

Saray Bakı şəraitində bu kimi qurmalar üçün nadir keyfiyyətlərə - özəlliklə yan fasada bitişik sahənin 1930-cu illərdə aparılmış rekonstruksiyasından sonra fasadların gözəl baxımlılığına malikdir. Sarayın həcmi memar K.İ.Sençixin tərəfindən yeni salınmış küçə bağçasının kompozisiyasına daxil edilmiş, bunun sayəsində şəhər bütöv, məhdudiyət baxımından həllini tapmış, heç olmasa kiçik bir ansambl əldə etmişdi.

Şəhərin mülki binaları arasında Sadıqov qardaşlarının Nikolayevskaya, 21 ünvanda yerləşən yaşayış evini (mülki mühəndis Q.M.Termikelov) qeyd etmək gərəkdir. Evin planlaşdırılmasında yerləşmənin ikicərgəli tikilişini saxlamaqla və yaşayış, qismən də yardımçı qrup yerləşmənin önündə ənənəvi şüşəbənddən imtina etməklə, interyerin təşkilinin yeni prinsipindən - daxili koridorun qurulmasından istifadə edilmişdir ki, bu da bütün yerləşmələri təcrid etməyə imkan vermişdir. Çoxlu sayda yaşayış və təmtəraqlı otaqların möhtəşəm bəzəyi, ayrı-ayrı detalların və kompozisiyanın qüsursuz cizgilənməsi bütövlükdə memarın böyük sənətkarlığından söz açaır.

Evin həcm-fəza kompozisiyası hərəkətli bir növ Sadovaya küçəsindən Nikolayevskaya küçəsinə istiqamətləndirən bucaq qüllə həcmi ilə diqqəti çəkir.

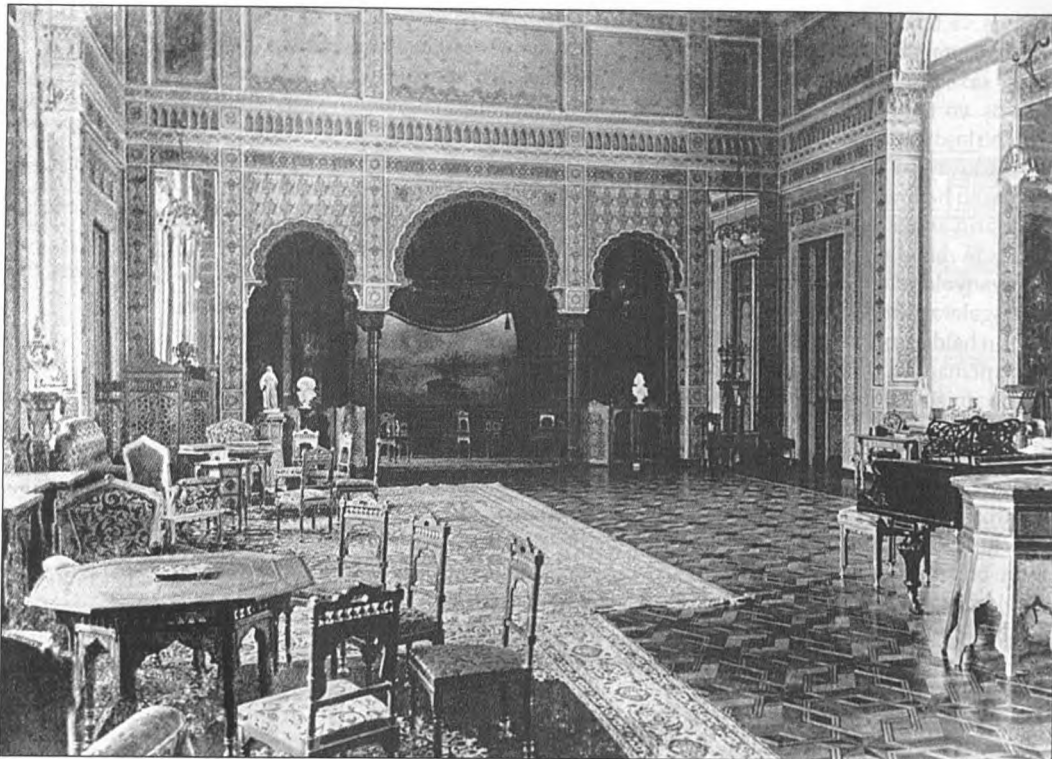

Bakı. H. Z. Tağıyevin Qorçakovskaya (Malığın) küçəsi, 4 ünvanındaki sarayı. Şərq zalının interyeri. H. Z. Tağıyevin albomundan fotosəkil.

Bakıda yaşayış binalarının tikintisinə də şəhərsalma baxımından ən maraqlı örnəklərdən biri Mirbabayevin «gəlirverən evi» (kirayə evi) (memar İ.Ştern, 1890-cı illər) ola bilər. Binaının üzü meydana (indiki Azneft meydanı) baxır və cənub-qərb istiqamətində sahil oxunu qapayırdı. Ev şəhərin planlaşdırma strukturunda çox məsul mövqə tuturdu. Mirbabayevin evi bütün perimetr boyunca yerləşmənin ikicərgəli sırası ilə fərqlənir.

Bina komfortlu mənzilləri ilə zəngin «gəlirverən» evə parlaq misaldır. Burada, Sadıqov qardaşlarının yaşayış evindən fərqli olaraq, planlaşdırmada mənzillərin daxili koridor boyunca yerləşdirilməsi və həyət tərəfdən şüşəbənd qurulması

üsulundan istifadə edilmişdir. Prinsipial baxımdan yeni, böyük perspektivə malik planlaşdırma sxemi Bakının mənzil tikintisində müsbət inkişaf tapmadı, baxmayaraq ki, bu üsulun ənənəvi (ikinci işıqla işıqlandırılan yerləşmələri ilə) planlaşdırma sxemi ilə müqayisədə yetərincə böyük üstünlükləri vardı.

Mariinskaya, 7, Krasnovodskaya 10, 22 ünvanlardakı yaşayış evlərinin bucaq hissələrinin həllini Mirbabayevin evinin mənzillərinin planlaşdırması ilə müqayisə etsək, sonuncunun plan kompozisiyasının daha məqsəduyğun olduğunu qeyd etmək gərəkdir. Burada mənzilin bucaq hissəsinin işlənməsi daha düşünülmüş və inkişaf etmiş, yaşayış blokunun bütün

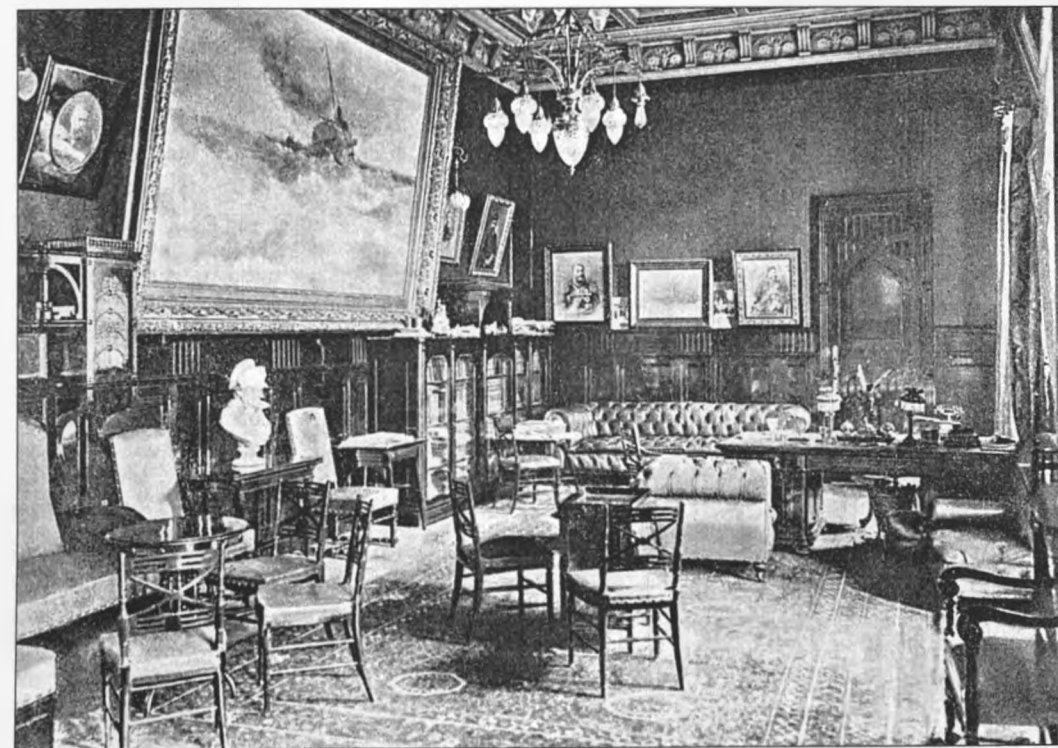

strukturu ilə sıx bağlı olan plana malikdir. Qoqol, 9 ünvanındaki yaşayış evinin bucaq hissəsinin planlaşdırma kompozisiyası bir qədər Mirbabayevin evinin analoji hissəsini xatırladır, lakin yerləşmələrin digər qrupundan təcrid vəziyyətində qalaraq sonadək açılmır.

O zamankı Bakın şəraitində yaşayış evlərinin və mənzillərin ümumi planlaşdırması cənub evlərinin planlaşdırmasında yeni üsullardan istifadə imkanını təsdiq edən maraqlı və müstəsna hal olaraq qalır.

Binaının fasadı xüsusi vurğulanmış mərkəzi hissəsi və günbəzvari tamamlanan tərəfli küncü sayəsində arxitekturası fransız renessans üslubunda verilmiş monumental yaşayış evi obrazı

yaradırdı. Binaının iki yuxarı mərtəbəsinin mərkəzi hissəsində və əsas fasadın yan rızalilələrində yer almış korinf pilyastrları ilə düzəldilmiş kompozisiyanın order sistemi onun miqyaslılığını və həcm cəhətdən plastikliyini müəyyən edirdi. Klassik formalı nazık qurşaqlarla və üstü karnizlə tamamlanan, sandriklər və gizlənməmiş divar kənarlıqları ilə işlənmiş order sisteminin fonu kimi çıxış edirdi.

Fasadların ətraflı tədqiqi, arxitektura kütlələrin proporsional hissələnməsi, yonulmamış daşların və klassikanın nəcib formalarına uyğun daşdan yonulmuş ahəngdar dekorativ detalların aydın şəkildə çəkilməsi kapitalist Bakının planlaşdırmasında və tikilişində bu monumental qurmanın yerini

Bakı. H. Z. Tağıyevin Qorçakovskaya (Malığın) küçəsi, 4 ünvanındaki sarayı. Kabinet.

Ümumi görünüş.
1-ci mərtəbənin
planı. Mühəndis
N.A. fon der Nonne.
1888-1895-ci illər.

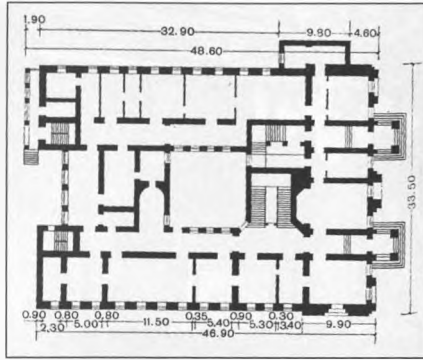

Fasad fragmenti. Şəkil - Ş.S.Fətullayev.



və rolunu müəyyən etmişdir. Yaşayış evinin tikintisi zamanı iki mərtəbəlik korinf pilyastrlarının əvəzinə mərtəbə-mərtəbə quraşdırılması, ikinci mərtəbənin sandriklərinin rəsminin dəyişdirilməsi və digər xırda dəyişikliklər kimi layihədən kənarlaşmalar, bu binanın şəhərin strukturundakı bədii effektini heç də azaltmadı.

Azərbaycanın və qismən Zaqafqazıyanın xalq memarlığının xarakterik əlamətlərini özündə təcəssüm etdirən Bakı yaşayış evlərinin əsas (tipik) xüsusiyyətləri məhz bu şəkildə əks olunmuşdur. Qeyd etmək lazımdır ki, Bakının yaşayış və mülki tikililərinin inşasına memarlarla yanaşı Hacı Həcəfqulu Kərbəlayı oğlu Əliyev (H.Z. Tağıyev, Musa və Yusif Nağıyevlər, Dadaşovlar üçün demək olar ki, bütün yaşayış evlərini tikmişdir), İmran Qasimov kimi yüksək mədəni tikililərin müəllifi (Murtuza Muxtarov sarayı, Bakı Şəhər Dumasının binası, Torqovaya 81, Kaspiyskaya 25 küçələrində Muxtarov üçün gəlirverən evləri və bir çox digərini inşa edib) əmək sərf etmişlər.

Azərbaycanın daha kiçik şəhərlərində isə (Gəncə, Nuxa, Lənkəran, Şuşa, Quba) yaşayış evlərinin inşası Bakıya nisbətən, təbii ki, arxitektura forma müxtəlifliyinin bu cür geniş diapazonunda inkişaf etmirdi, çünki onların social-iqtisadi və təbii-iqlim şəraitləri eyni deyildi. Yaşayış evlərinin planlaşdırma strukturu onların həcm və ölçüsündən asılı olaraq dəyişirdi. Mənzillərdə, bir qayda olaraq, dörd otaq nəzərdə tutulurdu (memarlıq cəhətdən yerli ənənələrə uyğun işlənmiş, böyük sahəli təmtəraqlı zalın mərkəzi yer tutması Şuşanın yaşayış evləri üçün tipikdir). Tikinti sahələrinin kiçik ölçüdə olması səbəbindən Şuşa və Qubanın yaşayış binaları Gəncə, Şəki və Lənkəranda

Bakı. Sadovaya (Çkalov) 9 ünvanında
Deburun evi (indi R.Mustafayev
adına İncəsənət Muzeyi).

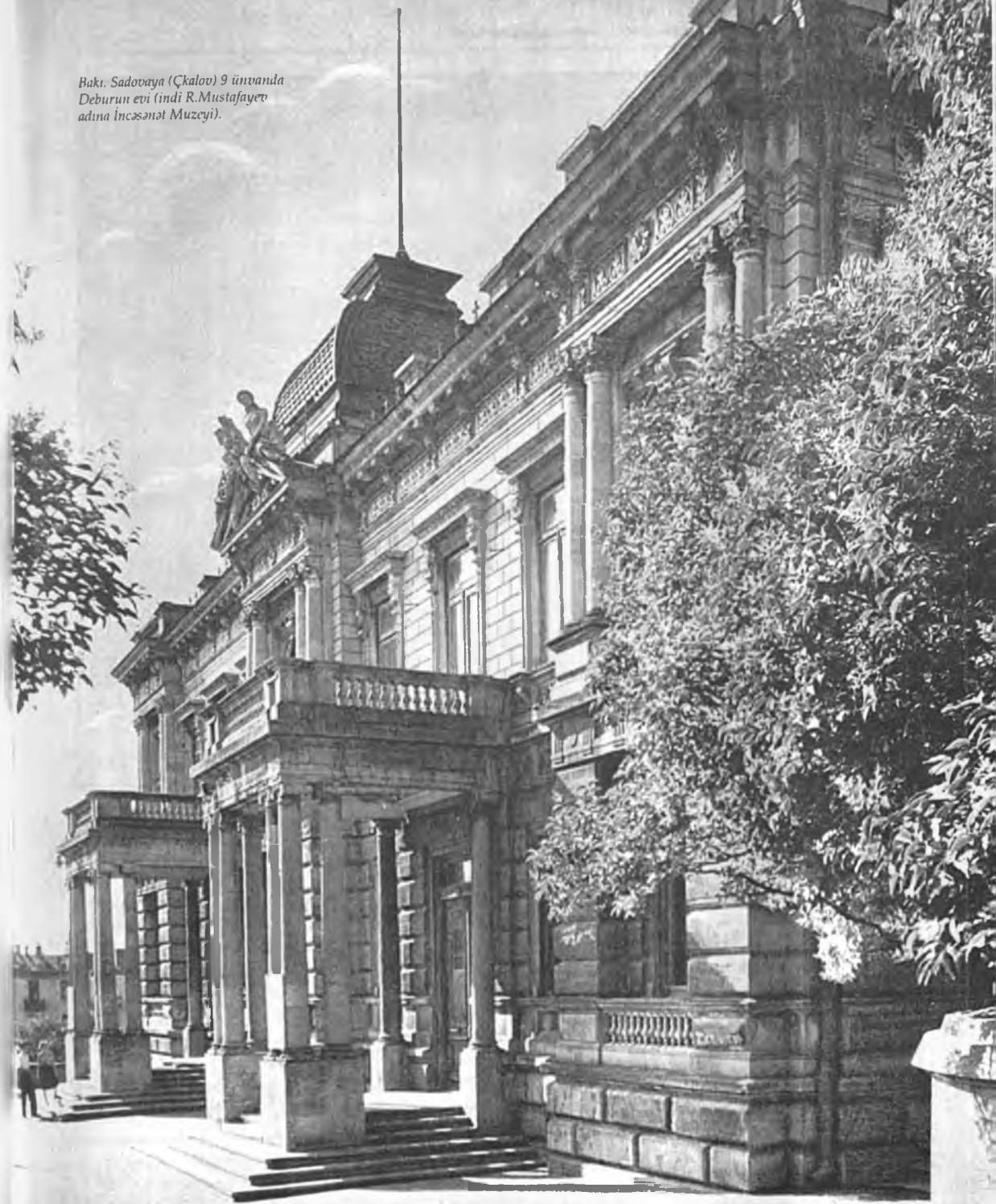

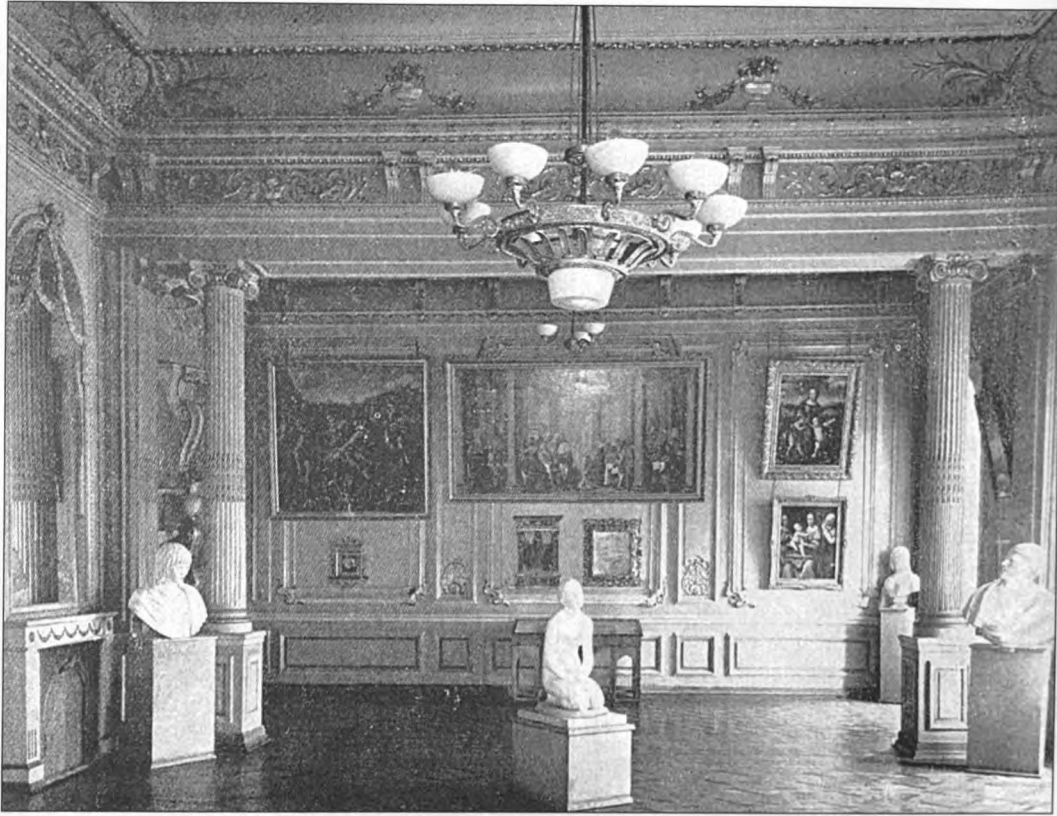

Bakı. Sadovaya
(Çkalov) 9 ünvanında
Deburun evi.
Zalların interyeri.

malikanə tipli yaşayış binalarına nisbətən küçəyə daha çox açılırdılar.

XIX-cu əsrin ikinci yarısından başlayaraq Gəncənin iqtisadi yüksəlişi təbii ki, Azərbaycanın digər şəhərlərinin yaşayış binalarının arxitekturasından fərqli olaraq, yaşayış evlərinin daxili planlaşdırılmasında və xarici görünüşündə dəyişikliklə müşayiət olunurdu.

XIX-cu əsrin sonlarına doğru şəhərin bir- və iki mərtəbəli yaşayış evlərinin planlaşdırma həlli şüəbənd və ya açıq qalereya ilə birləşdirilmiş yaşayış otaqlarının iki cərgədə yerləşməsinə əsaslanırdı. Yerləşmələrin sayı, bir qayda olaraq, beşdən artıq deyildi. Yaşayış evlərinin daxili plan-

laşdırılmasında bu variantlar müşahidə olunur: 1) pilləkən qəfəsindən bilavasitə yaşayış otağına açılan dəhlizsiz mənzillər (Kooperativnaya 113, Firdövsü 10, Sabir 9 küçələrindəki evlər), 2) dəhliz mənzilin mərkəzində yerləşir, şüəbəndə və ətraf yerləşmələrlə rahat əlaqəsi vardır (Vaqif 216 və sair küçələrdəki evlər). Hər iki variant üçün pilləkən qəfəsindən mənzilə açılan qapıların mənzilin perimetri üzrə yerləşən otaqlara yönəlməsi səciyyəvidir. Bəzi evlərin otaqlarında bizim zamanadək xalq məskonlərinə xas olan divar şkafları kimi elementlər mövcuddur.

Şəhər küçələrinin çoxu XIX əsrin sonlarına doğru hələ qırmızı xətlər bo-

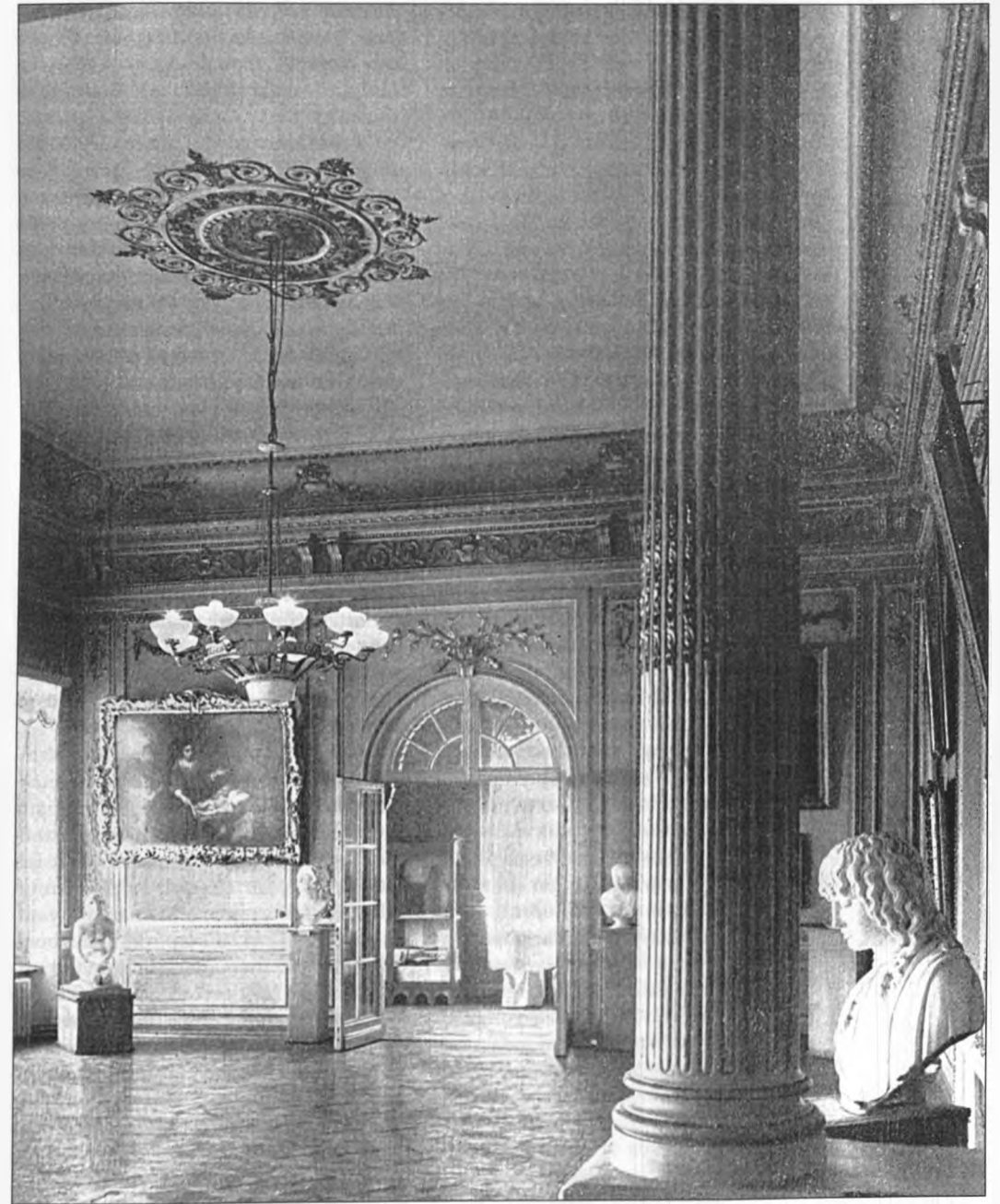

yunca başdan-başa (inkişafda olan sənaye şəhərlərinin xarakterik tikilişi) tikilib başa çatmamış və arada ağac əkilmiş sahələr arasında addımbaşı qırılmalara rast gəlinirdi. Burada boş torpaqlar kifayət qədər idi və iqtisadi artım o dərəcədə coşqun xarakter daşıyırdı ki, məhəllələrin başdan-başa tikilişinə rəvac vermiş olsun. Buradan da - yaşayış evlərinin küçələrin qırmızı xətləri boyunca və sahələrdə sərbəst yerləşməsi doğmuşdur.

Gəncənin yaşayış evləri əsasən həyətyanı sahəsi ilə tək evin parlaq ifadə olunan tipi ilə təmsil olunmuşdu və onun fəzasının təşkilində burada bol olan yaşıllıqdan və axar sudan fəal istifadə edilir. Bir-birini tamamlayan bu iki komponent yaşayış evlərinin mütləq və səciyyəvi özəlliyi idi, bu halda eksteryer və interyer vahid fəza kompozisiyası yaradırdı.

Şəhər yaşayış evlərinin memarlığına Avropa memarlıq motivlərinin təsiri hiss olunurdu. Evlərin görünüşündə vahid üslub yönümü müəyyən edilmişdir ki, buna divar materialı - divar hörgüsündə müxtəlif dekorativ rəsmlərin qurulmasında işlədilən kərpic imkan verirdi. Fasadların kompozisiya quruluşunun ümumi xarakteri son dərəcə özünəməxsusluqla traktovka olunan əsas və ikinci dərəcəli elementləri vurğulayan aydın və məntiqi strukturu ifadə edir. Kürsülük hissəsinin sadə profilli qurşaqla vurğulanan plastik fasadın fonunda, giriş mühüm kompozisiya elementi qismində çıxış edirdi.

Giriş kompozisiyası quruluşunun əsasını yarım sütunlar üzərində yerləşdirilən kronşteynli yarımdairəvi tağla vurğulanmış portal təşkil edirdi. Portal adətən frontonla tamamlanırdı (Vaqif, 216 ünvandakı ev). Bəzən portalın üstündən fasadın yuxarı hissəsinə narahat ritm qatan əlavə elementlər qoyulurdu (Əzizbəyov, 134 ünvandakı ev). Fasadın qurşaqlar və kronşteynlərlə tərtib edilmiş frizi bütün kompozisiyanı eynicinsli

elementlə birləşdirərək portal frizinin davamı kimi çıxış edir. Fasadın plastik elementi olan kərpic tikintidə aparıcı yer tutmuş, bu xüsusilə də frizin və portalın həllində özünü göstərmişdir.

Fasadların işlənməsində quruluşun müəyyən bir qanunauyğunluğu: mərtəbə örtməsi səviyyəsində sadə cizgili aydın qurşaqla kürsülük, sonra plastik şəkildə işlənməmiş pəncərələrin ritmi ilə divar səthi və relyefli sərviyatçı olan friz izlənilir. Demək olar ki, bütün yaşayış evlərində fasadların səciyyəvi detallara malik portal tağının vahid rəsmi və frizin ümumi cizgisi ilə tamamlanan hissələnmə prinsipi təkrarlanır. Bu qaydanın bütöv bir sıra evlərdə belə bir inadla təkrarlanması şəhərin üslub baxımından vahid bir orqanizm kimi qavranılmasına imkan verir.

Əgər xalqın ev-mənzil ənənələrinin öz yaşarılığını qoruyub saxladığı və kənar təsirə bir o qədər məruz qalmadığı Nuxada kərpicdən divar və dekorativ material qismində istifadə bədii xarakter daşıyırdısa, Gəncədə bu kimi kompozisiyalar daha sərt və akademik xarakter almış, lakin eyni zamanda özünəməxsus koloritliliyini də saxlamışdır.

Aydın məsələdir ki, Gəncə quberniya mərkəzi olaraq, rus memarlıq məktəbinin, özəlliklə də Rusiyada artıq yox olub gedən Nikolay dönəmi klassisizminin təsirinə məruz qalmışdır. Bu üslub istiqaməti onun çoxsaylı tərəfdarlarının - Peterburqdan gəlmə memarların yarıdıcılığında öz əksini tapırdı. Məhz buna görə də, xalq memarlarının tikintidə iştirakı hansısa bir dərəcədə məhdud idi və onların Nuxanın yaşayış tikintisində rolu ilə heç bir halda müqayisə edilə bilməzdi.

Ancaq razılışmaq lazımdır ki, Gəncənin yaşayış evlərinin dekoruna hər halda xalq memarlığı motivləri nüfuz edirdi. Fasadların həllində balkon, lociya və s. kimi fəza elementlərinin yer almadığı ayrı-ayrı

evlərlə yanaşı, ümumilikdə Gəncənin memarlığında bu kimi funksional cəhətdən özünə haqq qazandıran elementlərdən istifadənin ümumi tendensiyası müşahidə olunurdu. Bəzən eyni evin müxtəlif fasadlarında həm balkon, həm lociyalar görmək olar (məsələn, Nizami, 4; K.Marks, 57 ünvanlardakı evlər).

Bu iki fəza elementi mənzilin planlaşdırması ilə bağlı deyildi və istirahət yeri olaraq yaşayış yerləşmələrindən üstdə yerləşdirilirdi. Onlar, mahiyyətcə, fasadın kompozisiyasını müəyyən edirdi. Cox vaxt şəkəkəli tağın altında yerləşən iki və ya üç ağac sütunlu balkon və ya lociyalar evin damüstü örtüyünün frontonuna uzlaşdırılırdı (Əzizbəyov, 174; Nizami, 64 ünvanlardakı evlər). Bu evlərdə kərpic divar öz yerini balkon və ya lociyalara verərək aparıcı əhəmiyyətini itirir. Burada artıq təmtəraqlı friz yoxdur, onu qurşaqlar və nisbətən yastı kronşteynlər əvəz etmişdir. Fasad dekorunda ya fəza elementləri, ya da yapma bəzəklərdən istifadə olunan yaşayış evlərinin memarlığı şəhərin simasını müəyyən edirdi.

Nuxa yaşayış evlərinin onu XIX və XX əsrlərin qovşağında Azərbaycanın digər şəhərlərinin - Ordubad, Şuşa, Quba, Gəncənin yaşayış evlərindən fərqləndirən səciyyəvi özəlliklərini xarakterizə etməzdən öncə onun sonrakı təkamülünü aydın təsvir etmək üçün XVIII əsrin sonları XIX əsrin əvvəllərini əhatə edən yaşayış evləri tikintisində dayanmaq gərəkdir.

O zamankı Nuxanın yaşayış evləri küçədən açıqmsız barı və ya fasadla təcrid edilən və meyvə ağacları ilə əhatələnmiş həyətyanı sahəsi olan evlər idi. Həyətdə baxan ön fasadlar cənuba və ya cənub-şərqə yönəlmişdir. Yaşayış evlərinin planı bir dam altında eyvana və ya lociyaya birləşdirilmiş yerləşmələrin bir cərgədə sıralanması ilə xarakterizə olunurdu.

İkimərtəbəli tikililərdə birinci mərtəbənin planlaşdırması ikinci mərtəbədə bütünlüklə təkrarlanır. Mərtəbələr arasında əlaqə dirəkdə yerləşdirilmiş və tikilinin ümumi həcmində daxil edilmiş pilləkənlər vasitəsilə həyata keçirilir ki, bununla da kompozisiyanın məlum bütövlüyünə nail olunur. Birinci mərtəbədə mətbəx və təsərrüfat yerləşmələri, ikincidə isə - təmtəraqlı və yaşayış otaqları yerləşirdi. Nuxalıların məişətində meyvaların qurulması və saxlanması, həmçinin barama qurdlarının yetişdirilmə yeri olan çardağ xüsusi önəm kəsb edirdi.

XVII-XIX əsrlərdə Nuxa yaşayış evlərinin memarlıq görünüşü aktiv bədii mövqə tutur və olduqca ifadəlidir. Tikintinin utilitar təyinatı ilə bütün qurmanın kompozisiya sxemi arasında tam vəhdət bu evlərin fərqləndirici əlamətidir. Ağac detalların incə cizgiləri, kapitellər, oyma qapı tayları, yığma barmaqlıqlar - şəkəkə, tavan millərinə bəzəkvermə, buxanlar, rəflər və s. yaşayış evlərinin və bir sıra yerləşmələrin görünüşünə ifadəlilik bəxş edir.

Əsrlər boyunca xalq ustaları kompozisiya gözəlliyi və plan həllinin funksional baxımdan özünü doğrultması ilə fərqlənən yaşayış evi obrazı formalaşdırmışlar.

XIX əsrin əvvəllərində kənardan nüfuz edən təsirlər üzündən səciyyəvi lakonikliyi və ifadəliliyi ilə qədimdən bəri təşəkkül tapmış müəyyən bir yaşayış evi tipi tədricən öz görünüşünü dəyişir. Bu vaxtlar yaşayış evinin təkamülü binanın küçəyə münasibətdə qoyuluşunun tamamilə yeni həllini irəli sürür. Evlər öz ön fasadları ilə küçəyə baxır, keçmişin məişət şəraiti ilə bağlı qapalıq və təcrid öz dayanıqlığını müəyyən dərəcədə itirir. Bina küçənin tərtibatında aktiv iştirak etməyə başlayır, məhəllənin əhəmiyyətli vahidindən birinə çevrilir. Yeni evlərin çoxu maqistrallar və gediş-gəlişli küçələr boyunca yerləşdirilirdi. Ucqarlarda şəhər malikanə tipli tikililəri qoruyub saxlayırdı.

Evlər nisbətən kiçik sahələrdə yerləşmişdi. Həyətin ön hissəyə və təsərrüfat qisminə ayrılması müşahidə olunmur, lakin hər halda ev sahiblərinin istirahəti üçün nəzərdə tutulan bağça saxlanırdı. Birinci mərtəbələrdə mağazalar yerləşirdi. Verandaya çıxışı olan təkmərtəbəli tikiliş binanın küçəyə baxan fasadı tərəfdə anbar və mağaza yerləşmələri qurmağa imkan verirdi. Yaşayış evində müvafiq yerləşmələri olan mağazanın təşkil zərurəti evin daxili planlaşdırması-na yenidən baxmağı tələb edirdi.

Bu tələblə bağlı məsələnin ən optimal həlli yerləşmələrin ikitərəfli yerləşdirilməsi idi. Birinci mərtəbələrdə mağazaların, ikincidə isə təmtəraqlı və yaşayış otaqlarının yerləşdirilməsi Nuxanın şəhər tipli yaşayış evlərinin obrazını müəyyən etdi. Təkcərgəli tikilişdə boyuna istiqamətdə yerləşmələrin sayı çox olduqda tikilən ərazinin frontu genişlənməmiş olurdu. İkicərgəli tikiliş şəhər həyatının yeni tələblərinin nəticəsi idi. Plan həllinin yığcamlığı, sahənin perimetr boyunca tikilişi az olduqda mağazanın birinci mərtəbədə, təmtəraqlı və yaşayış otaqlarının isə yuxarı mərtəbələrdə yerləşdirilməsi yaşayış evinin planlaşdırılmasında səciyyəvi haldır.

Eyni zamanda qeyd etməmək olmaz ki, Nuxanın yaşayış evlərinin ikicərgəli tikilişi cənub rayonlarına xas olan eyvanlar, lociyalar və eləcə də müxtəlif şəkildə balkonlar, şüşəbəndlər və s. kimi elementlərdən istifadə etməklə tikilən xalq məskənlərinin planlaşdırma prinsiplərinə əsaslanırdı.

XIX əsrin son onilliyində, daha doğrusu 1880-ci illərdən başlayaraq Nuxada şəhər memarı vəzifəsində ardıcıl olaraq bir neçə memar və mülki mühəndis (A.Q.Verqiles, N.Marçenko və b.) çalışırdı. Şəhərin yerli hakimiyyət tərəfindən aparılan tənzimlənmə və rekonstruksiyası üzrə tədbirlərinə nəzarət edərək

və onları həyata keçirərkən şəhər memarları eyni zamanda Nuxada inşa olunan qurumların layihəçisi kimi də çıxış edirdilər. Layihələr Gəncədə (Yelizavetpol) quberniya idarəsində təsdiq edilirdi. Layihələrin belə bir təsdiq qaydası və həyata keçirilməsinə şəhər memarı tərəfindən nəzarət şəhər üçün müəyyən əhəmiyyət kəsb edirdi. Şəhərdə yaşayış evləri tikintisinin nisbətən böyük həcm alması ilə bağlı olaraq qırmızı xətlərdən kənara çıxmağa başlanıldı.

Nuxada ixtisaslı mütəxəssis-layihəçilərin olması, şübhəsiz, yaşayış evlərinin planlaşdırılmasında və görünüşündə əksini tapmışdır. Onlarda yerli memarlığa meyl özünü hiss etdirirdi. Nuxanın şəhər yaşayış evlərini bir neçə tipə bölmək olar. Yerləşmələrin ikicərgəli düzülüşü şəraitində yaşayış evlərinin ən sadə tipi eyvanlı evlərdir, onlar əksər hallarda ön fasadları küçəyə baxan ikimərtəbəli qurumlardır. Üzü həyətdə baxan fasad oyma ağac sütunların metrik cərgəsiylə açıq qalereya kimi həll olunmuşdur. Planlaşdırma sxemi yaşayış evlərinin XIX əsrin əvvəllərinə aid quruluş prinsipini qoruyub saxlamışdır, ancaq indi yerləşmələrin ikinci cərgəsi əlavə olunub ki, bu da evin planlaşdırma strukturuna məlum dərəcədə dəyişiklik gətirmiş oldu. Əgər birinci mərtəbədə mağaza kimi istifadə edilmirdisə, onda onu təsərrüfat yerləşməsi edirdilər; yaşayış otaqları, bir qayda olaraq, ikinci mərtəbədə yerləşirdi. Mərtəbələr arasında əlaqə qalereyada yerləşən və ya binanın ümumi həcmində yer alan bayır pilləkənlər vasitəsi ilə saxlanırdı. Memarlıq-fəza kompozisiyası bütünlüklə evin plan quruluşundan irəli gəlirdi.

Yaşayış evinin bu tipinin daha inkişaf etmiş formada digər variantı şüşəbəndli evlərdir. Yaşayış yerləşmələrinin yerləşməsi burada ikicərgəli idi. Üzü həyətdə baxan və boyuna divar uzunundakı yer-

ləşmələrin qarşısında geniş şüşə qalereya – şüşəbənd olurdu.

Qalereya – yaşayış evinin elementi olub, sırf funksional təyinatla malik idi: yayda pəncərələr tam açılaq eyvan kimi, qışda isə geniş ön otaq və ya ümumi otaq kimi istifadə olunurdu. Şüşəbənd ona bitişik yerləşmələrin yeganə işıqlanma mənbəyi idi. Eyni zamanda dördbucaqlılara bölünən şüşələnmiş böyük səth fasadın kompozisiyasında əhəmiyyətli rol oynayır: bəzi hallarda isə onun kompozisiya vurğusu kimi çıxış edirdi.

Nuxada şüşəbəndli evlərlə yanaşı evin planında pilləkənin mərkəzi-ox mövqeyində olduğu məskənlər də geniş yayılmışdı. Birinci mərtəbədə pilləkənə bitişən meydanca yerləşmələrlə bilavasitə əlaqə yaranan dahliz kimi traktovka olunur. Bu tip evlər adətən iki- və ya üçmərtəbəli olurdu.

Nuxanın şəraiti üçün bir az qeyri-adi olan başqa bir planlaşdırma növü eyvansız, şüşəbəndsiz və s. tikilmiş təkcərgəli evlər idi. Bu kimi evlərin pəncərələri küçəyə baxırdı, onların həyət fasadları tam açıqsız idi və sahə ilə heç bir əlaqəsi yox idi.

Nuxada gəlirverən evlər də vardı, onlar ya yeni tikilmişdi, ya da mövcud evlər sırasından buna uyğunlaşdırılan evlər idi.

Yerləşmələrin ikicərgəli yerləşdirilməsi ilə yaşayış evləri tiplərinin bu qədər müxtəlifliyinə baxmayaraq, açıq qalereyalı təkcərgəli tikililər sabitliyini qoruyub saxlayırdı.

Tiplərdən və növ fərqiindən asılı olmayaraq, gözdən keçirilən dönmədə Nuxanın əksər evləri üçün ətrafında digər yerləşmələrin qruplaşdığı 5x16 metr ölçüdə zəlin mövcudluğu səciyyəvidir. Hər mərtəbədə yerləşmələrin sayı dördlə səkkiz arasında dəyişirdi. Mərtəbələr arasında əlaqə dahlizin divarına birləşən və yaxud özünəməxsus vestibüldə yerləşən daxili taxta pilləkən vasitəsi ilə saxlanırdı.

Əksər yaşayış evlərinin planlaşdırılmasında yerləşmələr bir-birindən ayrılmışdır. Əvvəllər Nuxa evlərinə məlum olmayan qonaq otağı, yataq otağı, kabinet kimi yerləşmələr geniş yayılmağa başladı.

Nuxa evlərinin memarlığında üzvi bütövlük var. Yeni şəraitdə evlərin həcm həlli eyvan, lociya və s. kimi ənənəvi elementlərin ortadan qaldırılması heşabına təcridən görkəmini dəyişməyə başladı. Bu proses öz çoxsaylı variantlarında ifadəli bir element olan şəkəklərin evlərin kompozisiyasından çıxarılması ilə də müşayiət olunurdu. Bunun əvəzində evlər şüşələnmiş geniş qalereya – şüşəbənd əldə etmişdilər.

Fasadlarda binanın ox kompozisiyasını vurğulayan balkonlar göründü. Bəzi hallarda giriş nisbətən kiçik, yaxşı cizgili metal artırma şəklində tərtib edilirdi. Girişin qarşısında yer alan artırma və həmçinin, balkonların altında şəkəklə metal kronşteynlər geniş yayılmasa da, bu element Nuxa şəhərinin yaşayış evlərinin görünüşündə müəyyən iz buraxmışdır.

Nuxada fasadların səthi Gəncə evlərinə fərqli olaraq daha plastikdir və kərpic ilə daha gözəl üzlənmişdir. Divarların işlənməsinin ən müxtəlif variantları hörgünün uyğun xarakteri ilə birlikdə müəyyən bir qavrayış bütövlüyü yaradır.

Simmetrik fasadların arxitekturası, bir qayda olaraq, yuxarıya doğru yüngülləşdirmə prinsipi üzrə - ağır kürsülükdən və ya dekorativ elementlər və plastikadan məhrum, seyrək açırımları ilə birinci mərtəbədə balkon qisminə mərkəzi kompozisiya vurğusu ilə üst mərtəbələr şəklində həll edilmişdir. Fasad dekorunun üzvi elementi olan karniz adətən olmurdu və xeyli irəli çıxarılmış ənənəvi günlüklə əvəz edilirdi.

Əksər evlərin interyerinin memarlığı nadir istisnalara, erkən dövr zəngin Şəki məskəninin ənənəvi elementlərindən: ca-

muxudanlar (rəflər), şəkilli divar və tavanlar, buxanlardan məhrum idi. Hətta təmtəraqlı yerləşmələrdə qurşaqlar, qurşaqqalar və stalaktitlər, interyer kompozisiyasının mərkəzi elementi olan buxarı belə yox idi. Çox nadir hallarda interyera kamin daxil olunurdusa, bu ocaq qalamaq məqsədilə deyil, yalnız dekor elementi kimi nəzərdə tutulurdu. İsitmə sistemi

qismində çıxış edən kamin adi divar sobaları ilə əvəz edilir. Bütün bunlar sözügedən dövrdə yaşayış evlərinin interyerinin əməlliyini dəyişmişdi.

Yeni şəraitdə evlərin inşasının müxtəlif növ memarlıq-planlaşdırma üsullarına baxmayaraq, Nuxanın yaşayış evi öz milli özəlliyini, ümumi ifadəliliyini və ənənəvi plastik cizgilərini qoruyub saxladı.

Şuşa ş. Hacı Qulunun yaşayış evi. 2-ci mərtəbənin planı. 1856-cı il. Qasım. Ön fasad. (Çertyoj-Ş.S.Fətullayev)

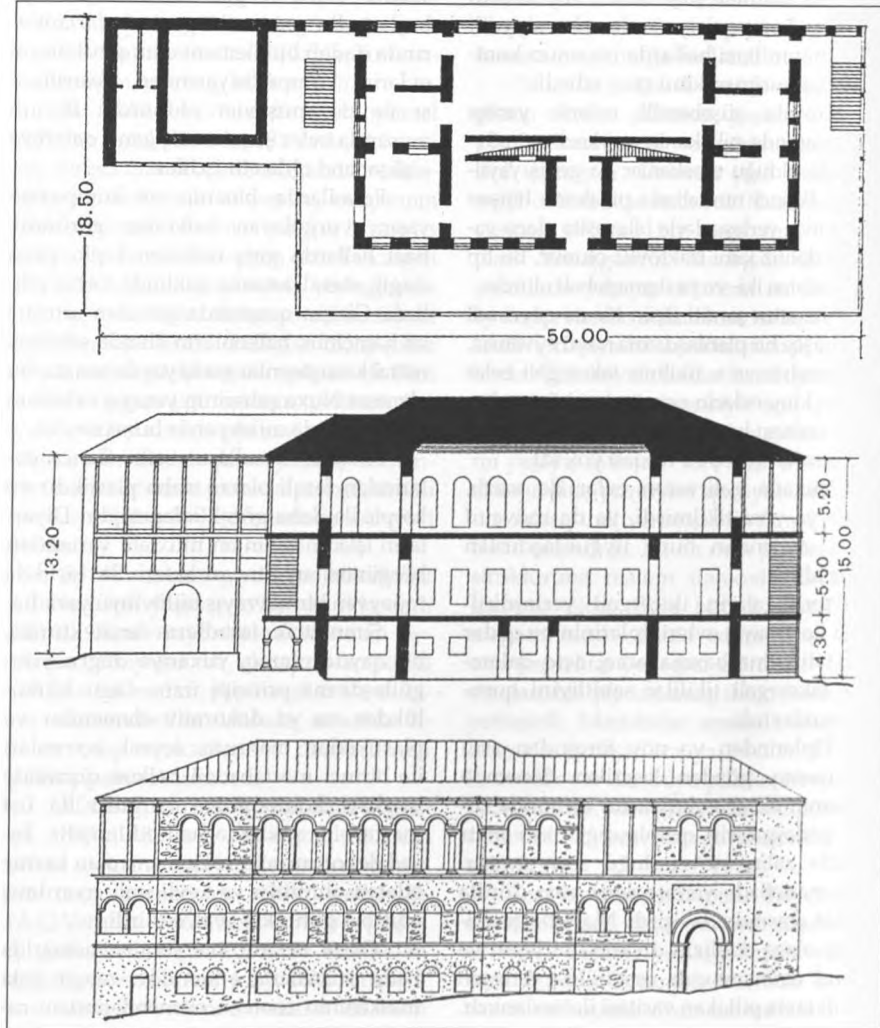

Azərbaycanın şəhər tipli səciyyəvi yaşayış evlərinə malik digər şəhəri Şuşa idi. Şuşanın tipik yaşayış evlərinin planı müxtəlif: düzbucaqlı, kiril əlifbəsindəki Γ- və yaxud Π- şəkilli konfigurasiyaya malik idi. Yerləşmələr onların tərkibindən və sayından (3 və ya daha çox) asılı olaraq təkcərgəli və ya icicərgəli olaraq yerləşdirilirdi.

Balkonlar və açıq qalereyalar evlərin planlaşdırmasının ayrılmaz hissəsinə çevrilmişdi. Əgər XIX əsrin birinci yarısından dek interyerdə mərkəzi yeri dekorativ baxımdan daha əsaslı işlənmiş geniş ölçülü təmtəraqlı zal tuturdusa, sonralar bu özəllik silinib getdi. Yaşayış evləri əsasən ikimərtəbəli, bəzən isə üçmərtəbəli tikilirdi. Birinci mərtəbələr xidməti yerləşmələr (mətbəx, anbar və s.) üçün ayrılırdı. Yaşayış evinin ön fasadının üzü magistrala baxdığı hallarda isə birinci mərtəbələri ticarət yerləşmələri tuturdu.

Bu evlərin fasadlarının arxitekturası üçün ümumi kompozisiyanı müəyyən edən plan həlli ilə məntiqi əlaqə səciyyəvidir. Küçəyə baxan fasadlar pəncərə açırmaları ilə kəsilmiş və vurğulu girişlə zənginləşdirilmiş hamar divar şəklində idi.

Kompozisiyalı tikililərin özünəməxsusluğu, lakoniklik və sadəlik, memarlıq detallarından xəsisliklə istifadə və təbii şəraitlə uzlaşan monumentalıq - şəhərin, və özəlliklə onun yaşayış evlərinin mərdənə memarlığının səciyyəvi cizgiləridir. Fasad kompozisiyasına fəza elementi - balkonun daxil edilməsi görünüşü müəyyən bir bədiilik verirdi, lakin həcmərin və fasad divarları müstəvilərinin sərt sadəliyi arxitekturaaya monumentalıq bəxş edirdi. Açıq hamar divarlar, müstəsna gözəlliyi olan hörgü və divar materialı olan daşın bədii dəyəri yaşayış məskəninin elə bir simasını yaratmağa imkan verirdi ki, öz emosional təsir gücünə görə Nuxa evlərindən heç də geri qalmır, bəzən hətta onları üstələyirdi.

XIX əsrin sonlarında yaşayış evlərinin plan həllinə həyat fasadları kompozisiyasında açıq qalereya ilə uyğunlaşan şüşəbənd daxil olur. Adətən şüşəbənd sonuncu, yəni ikinci və ya üçüncü mərtəbəni tuturdu. Tədricən bu, funksional baxımdan özünü doğruldan element açıq qalereyanı sıxışdırmağa başladı.

Eyni vaxtlarda Şuşada təmtəraqlı salonu, fərdi planlaşdırma strukturu olan, fasadları ənənəvi üsullarla həll edilmiş, lakin fasadda ifadəsini tapan və daha plastik olan yeni mürtərəqqi həll variantlarının da nəzərə alındığı saray tipli evlər göründü.

Hacı Qulunun evi kimi tanınan məşhur ev bu tipə aiddir. Əvvəlcə ikimərtəbəli ev kimi nəzərdə tutulan və o qədər də ifadəli olmayan layihə bu səbəbdən sifarişçi tərəfindən qəbul edilməmişdi. Bu dəfə artıq üçmərtəbəli olmasının nəzərdə tutulduğu yeni layihə Şamaxı quberniyasının (Şuşa bir qəza şəhəri kimi onun tərkibində idi) quberniya memarı Qasım bəy Hacıbababəyovun iştirakı ilə hazırlanmışdı. Layihə 1856-cı ildə Hacıbababəyov tərəfindən təsdiq edilmişdir.

Hacı Qulunun sıx yaşılıqla əhatə olunmuş evi Şuşanın şimal-şərq hissəsində yerləşirdi və keçmişdə malikanə tipli tikili olmuşdu. Əgər şəhərsalma nöqteynəzərindən bu ev memarlıq dominantı kimi fərqlənməsə də, onun kifayət qədər böyük həcmli kompozisiyası şəhərin bu hissəsinin memarlıq mühitinin yaranmasında fəal iştirak edirdi.

Hacı Qulunun evi yerləşmələrin icicərgəli sistemində malik inkişaf etmiş evlər tipinə aiddir. Bina planının eninə və uzununa oxlarının kəsişməsində birinci mərtəbəni (təsərrüfat mərtəbəsi) ikinci ilə birləşdirən simmetrik şəkildə iki daxili təkmərlə xidməti pilləkən yerləşdirilmişdir. Daxili təkmərlə pilləkənin köndələn oxla nisbətən simmetrik şəkildə

qoyuluşu tək Şuşa evlərinin planlaşdırılması üçün deyil, bütün Azərbaycan üçün çox orijinal haldır. İkinci mərtəbədə yemək otağı və bir sıra yaşayış otaqları yerləşirdi. Sırf təmtəqli təyinatlı üçünçü mərtəbə isə açırının bütün enini tutan böyük qəbul zalından (7,5x16) və onu perimetr boyunca əhatə edən otaqlardan ibarət idi. Zəlin şimal divarı şəbəkə ilə tamamlanmışdır. Bu, təmtəqli otağın divarlarının rəngli şüşələr geydirilmiş incə ağac vitrajla işlənməsinin ənənəvi üsuludur. Belə bir həll sayəsində interyerin xüsusi bədii aləmi yaranır. Bina-nın şimal-qərb hissəsində mərtəbələrə əsas yerləşmələrlə yanaşı texniki qruplar (mətbəx, tualet otaqları və s.) yer almışdır. Bu da Şuşa yaşayış evlərinin planlaşdırma strukturunda yeni bir hal idi.

Həyat tərəfdən hər üç mərtəbədə binanın ümumi həcmnin yanlarından plastikasına həllini tapan açıq pilləkənlərlə birləşdirilən eyvanlar qurulmuşdur, baxmayaraq ki, həm texniki qrup, həm də

yaşayış və təmtəqli otaqlar bir bütövlük təşkil edirdilər. Zəlin təmtəqli yerləşmələr milli memarlıq üsullarından, divar rəsmlərindən və dekorativ-təbiiq sənətdən istifadə edilməklə bəzədilmişdir.

Binanın ümumi kompozisiyası - artan üfüqi hissələnmələrlə həll edilən ön şimal fasadı ilə monumentaldır. Əsas kompozisiya vuruqlarının uğurla yerləşdirilməsi və onların qarşılıqlı tənəsübü saray tipli yaşayış evi memarlığının güclü tərəflərindən birini təşkil edir.

Xülasə olaraq qeyd etmək lazımdır ki, yerli memarlıq və tikinti ənənələrindən asılı olaraq, yaşayış evinin bədii-kompozisiya strukturu da həllini tapır, tikintinin regional özəllikləri səbəbindən fərdi ifadəsinə qovuşurdu. Kapitalizm çağının memarlığı həm planlaşdırma həllində, həm də kompozisiyada çoxlu maraqlı izlər buraxmışdır və onun öyrənilməsi əvvəlki çağların memarlıq tarixinin öyrənilməsi qədər vacibdir.

Rusiyada XIX - XX əsrin əvvəllərində mövcud olmuş ictimai bina tipləri (teatrlar, birləşmələr, xəstəxanalar, banklar) ilə yanaşı, öz iri həcmi və ifadəli memarlığı ilə o çağın şəhər tikilişinin xarakterinə təsir göstərən duma, zemstvo, passaj, muzey və s. kimi tamamilə yeni binalar inşa edilmişdir.

Rusiya İmperiyasının tərkibinə daxil olan Azərbaycan üçün ilk vaxtlarda inzibati-ictimai binaların inşası problemi yaranmırdı, çünki Zaqafqaziyanın hərbi administrasiyası bu məqsədlər üçün xan sarayları komplekslərini (Bakıda, Gəncədə, Nuxada, Qubada) də daxil etməklə, mövcud binaları uyğunlaşdırırdı. Təbii ki, Azərbaycanın Rusiyaya birləşməsindən sonra yeni sosial-iqtisadi inkişaf şəraiti arxitekturası və funksional təyinatı üzrə tamamilə yeni tipli binaların inşa edilməsinə rəvac verdi. Onların formalaşması kapitalizmin inkişaf prosesi ilə şərtlənirdi və yeni tipli binalar yalnız XIX-XX əsrlərin qovşağında bitkin memarlıq-planlaşdırma ifadəsi aldı.

XIX əsrin sonlarına qədər Azərbaycanda inzibati-ictimai binaların hətta məhdud sayda inşası özəl kapitalın bu məqsədlər üçün hələ hazır olmaması səbəbindən dövlətin əlində cəmlənmişdi.

İlk bu tip tikililərdən biri Bakı limanının gömrükxana binası olmalı idi, lakin layihə iqtisadi mülahizələr üzündən reallaşmadı. 1829-cu ildə Bayıl ərazisində, qaladan 450 m qərbbə doğru gömrükxana binası inşa etmək qərarı qəbul olunmuşdu. Bu məqsədlə "yağış sularının

II FƏSİL. İCTİMAİ BİNALAR

ən rahat axımı üçün, tikilinin hər iki tərəfində boşaldılmış yüklərin asan yerləşdirilməsi üçün yeri planlaşdırmaq və sahili genişləndirmək..." gerek idi. Binanın təmtəqli pilləkənlərlə enişli olan geniş meydançada tikilməsi təklif edilirdi. Səciyyəvi olaraq, gömrükxana binası həyatinin bütün perimetri boyunca açıq qalereya-lociya qurulması düşünülmüşdü.

Əgər gömrükxana layihələrinin 12 aprel 1829-cu il tarixli birincisində tağların və sütunların ritmi və proporsiyaları klassik ciddiyəti qoruyub saxlayırdısa, ikinci variantda birinci mərtəbənin tağları genişləndirilmiş, ikinci mərtəbənin dorik sütunları isə düzbucaqlı dirəklərə çevrilmişdir. Fasadlar daha sərt görkəm almışlar. Qənaət mülahizəsi ilə, xanlıq dönməmindən qalmış tikilidə yeni funksional təyinat üçün lazımı rekonstruksiya işləri aparıldıqdan sonra onu liman gömrükxana binasına uyğunlaşdırdılar.

Yelizavetpol şəhəri (Gəncə) üçün (1838-ci il), eləcə də Qori, Düşeti, Telavi və Siqnaq üçün qəza xəzinədarlığı binaları mahiyyətcə birtipli layihə olub rus klassisizminin ən yaxşı ənənələri: məhdud tərkibdə yerləşmələrə malik aydın plan və dorik order portikinin az çıxıntılı tirlənməsi ilə ifadəli fasadı əks etdirirdi. Bu üslubda, lakin digər variantda daha öncə, 1832-ci ildə Şamaxı şəhəri üçün xəzinədarlıq layihəsi hazırlanmışdır.

XIX əsrin ikinci yarısında Rusiyada kapitalizmin inkişafı "ucqarların, o cümlədən Azərbaycanın iqtisadiyyatını

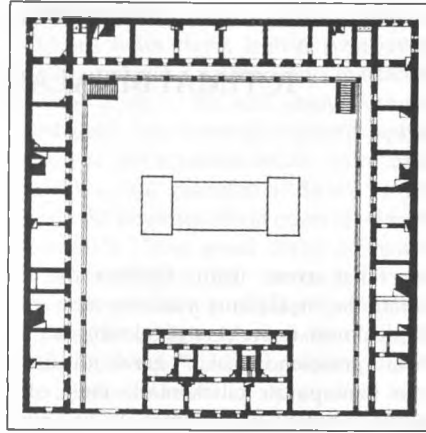

Bakı. Liman gömrükxana binasının layihəsi. Plan. Fasad. 1830-cu il.

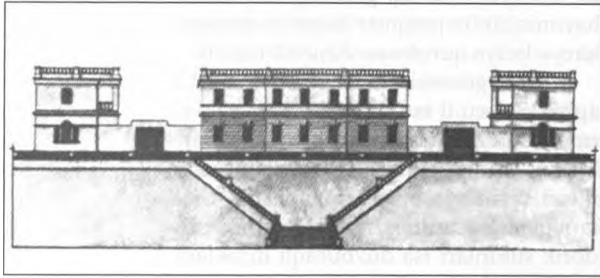

Eyni tipli xəzinədarlıq binasının layihəsi. Plan, fasad. 1838-ci il.



bütün müsbət və mənfi tərəfləri ilə istəritəməz ümumrusiya təsərrüfat-iqtisadi inkişaf məcrasına cəlb edirdi" [262, 13]. Bu hal müxtəlif təyinatlı ictimai qurmalara da toxunurdu.

Azərbaycanda XIX əsrin ikinci yarısında inzibati-ictimai xarakterli ilk bina örnəklərindən biri Yelizavetpol şəhəri üçün xəzinədarlıq binası layihəsi idi (memar İ.İ.Kriştaloviç, 1875-ci il). Nümunəvi layihə ilə müqayisədə (1838-ci il) burada əməliyyat yerləşmələrinin sayı artmış, fasadın memarlığında isə o zamankı Rusiya ictimai qurumlarının memarlığında yer alan tendensiyalar əks olunmuşdu.

Bakının Kordonu post (memar M.Q.İsmayilov, 1884-cü il), Qara Şəhərdə "Nobel qardaşları" cəmiyyətinin mərkəzi kontoru (memar A.Koşinski, 1884-1899-cu illər), Persidskaya küçəsində Rotşildin kontoru (mülki mühəndis K.D.Skureviç, 1898-1899-cu illər), Bakı Quberniya İdarəsi (1915-ci il), Bakı Şəhər Duması (mülki mühəndis İ.V.Qoslavski, 1900-1904-cü illər) kimi bir sıra bu tipli binalar üçün aydın plan və fasadın order həlli səciyyəvidir. Təkcə Rotşildin kontor binası üslub baxımından roman-qotik memarlığına yaxındır.

Dumanın geniş vestibüllərə, enli dəhlizlərə, təmtəraqlı mərmər pilləkənlərə, incə işlənmiş interyerə malik üçmərtəbəli binası əlahiddə bir əzəmətlə ucalır (280, 59). İkinci mərtəbədə təmtəraqlı yerləşmələr və iclas zalları yerləşmişdir. Memarlardan Ballyu və Depert tərəfindən işlənilib hazırlanmış məşhur "Otel de Ville"-nin planlaşdırma sxemi sonradan Avropa ölkələrində bələdiyyə idarələrinin inşasına (268, h.2, c.57), o cümlədən, Bakı Şəhər Dumasının memarlıq-planlaşdırma kompozisiyasına xeyli təsir göstərmişdir.

Mülki mühəndis İ.V.Qoslavski (1865-1904) İtaliya renessansına bağlılığına baxmayaraq, barokko memar-

lığı motivlərindən, lakin orijinal interpretasiyada faydalanmışdı [460, s.225]. Klassik kompozisiya sxeminə ciddi riayət etməklə, memar дума binasını simmetrik şəkildə planlaşdırmışdır. Obyektin əsas oxunu qüllə ilə vurğulayaraq, memar onu binanın əsas həcmnin üfuci hissələrinə qarşı qoymuşdur. Qülləni əsas fasadın mərkəzində yerləşdirmək, onu binanın əsas həcmi ilə ayırmaz surətdə birləşdirməklə, Qoslavski bütün kompozisiyaya o zamanlar mərkəzi şəhər magistralı olan Nikolayevskaya küçəsi üçün çatışmayan bədiilik bəxş etmişdir. Əsas hissələrin həm bütövlükdə, həm də ayrı-ayrı detallarda aydın çəkilmiş klassik mütnasibliyi, başlıca hissələnmələr, fasadların daş elementlərinin heykəltəraşlıq üslubunda işlənməsi şəhərin belə bir əzəmətli formada yerinə yetirilmiş yeganə sırf inzibati

tikilisi olan дума binası üçün ifadəli fasadın yaradılmasına imkan vermişdi.

XIX-XX əsrlərin qovşağında şəhərlərin işgüzar kommersiya fəaliyyətinin cərəyan etdiyi mühüm binaların bankları idi. Bank binalarının inşası Qafqazın monopolist kapitalının mərkəzində - Bakıda nisbətən geniş yayılmışdı. Burada məxsusi olaraq bu növ tikililərin tamamilə yeni tipi olan Dövlət bankının ilk binası inşa edilir. Lakin eyni zamanda banklar yaşayış evlərində də yerləşirdi, misal üçün, Bakıda Merkurievskaya (Şaumyan) küçəsi, 10-da (mülki mühəndis İ.V.Qoslavski, 1893-cü il), H.Z.Tağıyevin evində (mülki mühəndis İ.V.Qoslavski, 1893-1902-ci illər), Qorçakovskaya (Maligin) küçəsi, 4-də, Zeytsin evində, Mariinskaya (Korqanov) küçəsi, 7-də bu belə idi.

Qəza şəhərlərində və quberniya mərkəzi Yelizavetpolda yaşayış evləri bank əmə-

Yelizavetpol. Xəzinədarlıq binası. Memar İ.İ.Kriştaloviç. 1875-ci il.

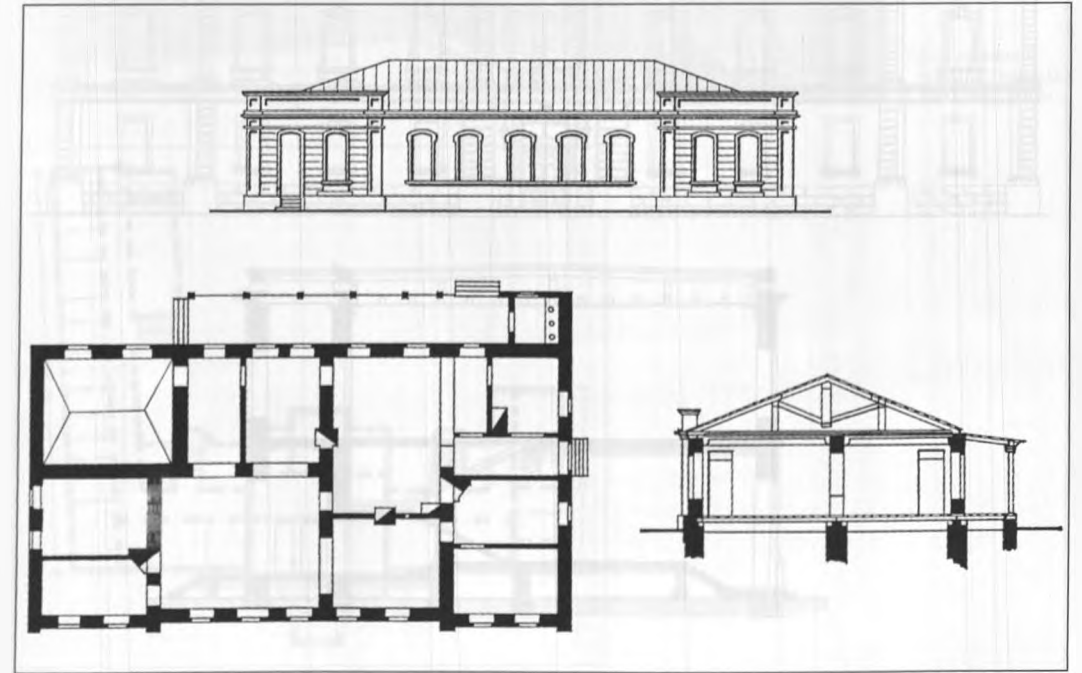

liyyatları üçün uyğunlaşdırıldı. Dövlət Bankının Merkurievskaya və Krasnovodskaya küçələrinin kəsişməsində yerləşən Bakı şöbəsi 1897-1899-cu illərdə mülki mühəndis K.B.Skureviçin layihəsi əsasında inşa edilmişdir. Sonradan Baryatinskaya və Milyutinskaya küçələrinin kəsişməsində Tiflis Kommersiya Bankının (mülki mühəndislər A.N.Kalqin və Q.M.Termikelov, 1901-ci il), Peterburq Şimal Bankının şöbəsi (1903-1905-ci illər) tikilmişdir.

Monumental formaları və memarlıq kompozisiyanın tənənəliliyi ilə seçilən bankların işgüzar mərkəzin tinsahələrində

yerləşdirilməsi şəhərin mərkəzi hissəsinin bədii görünüşünün formalaşmasına güclü təsir göstərmişdir. Məhəllələrin sətri tikilişində tin sahələri tutmaqla, banklar eyni zamanda şəhərsalma funksiyasını da yerinə yetirirdilər. Binaların kompozisiya siluettliliyi və tin sahələrinin vurğulu xarakteri məhz bu mülahizələrlə müəyyən edilirdi. Bakının bütün bank binalarında kompozisiya mərkəzini kassa və seyf yerləşmələrinə malik 8-10 metr hündürlüyündə əməliyyat zalı təşkil edirdi. İkinci mərtəbədə yerləşən əməliyyat zalı fasad üzərində iri pəncərə açıqları ilə aydın şəkildə ifadə olunmuşdur.

Bakı. Nobel qardaşları şirkəti kontorunun layihəsi. Fasad, kəsim. Memar A.Koşinski. 1884-cü il.

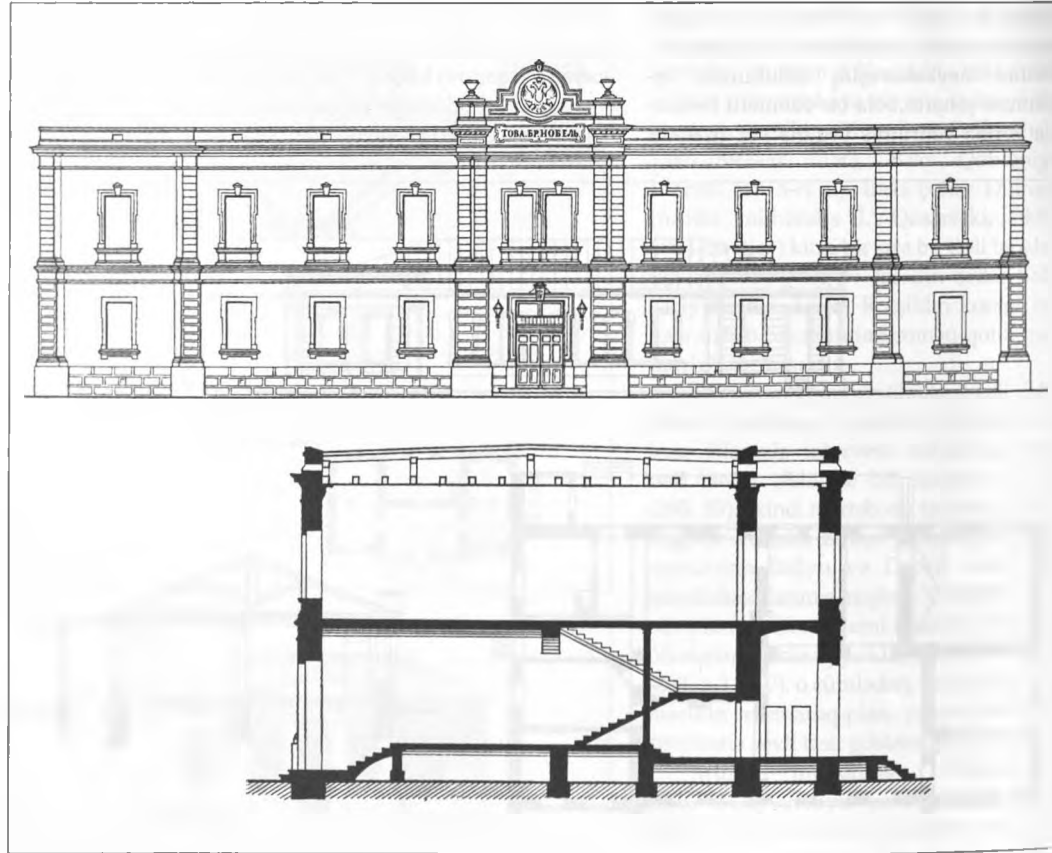

Nikolayevskaya (indiki Kommunist) küç. 4-də Şəhər Dumasının binası.

3-cü mərtəbənin planı. İ.V.Qoslavski. 1900-1904-cü illər.

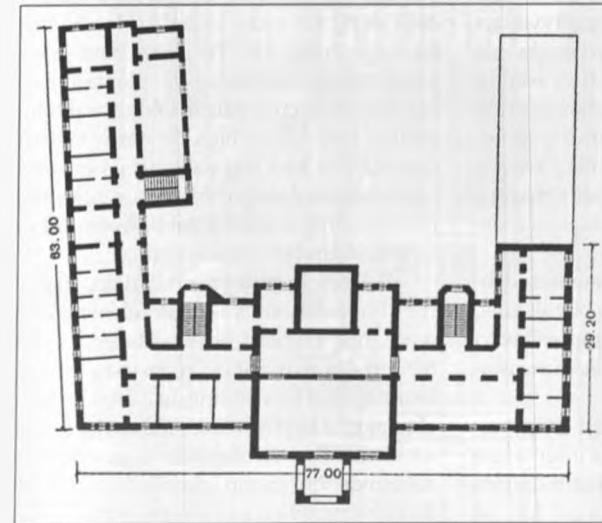

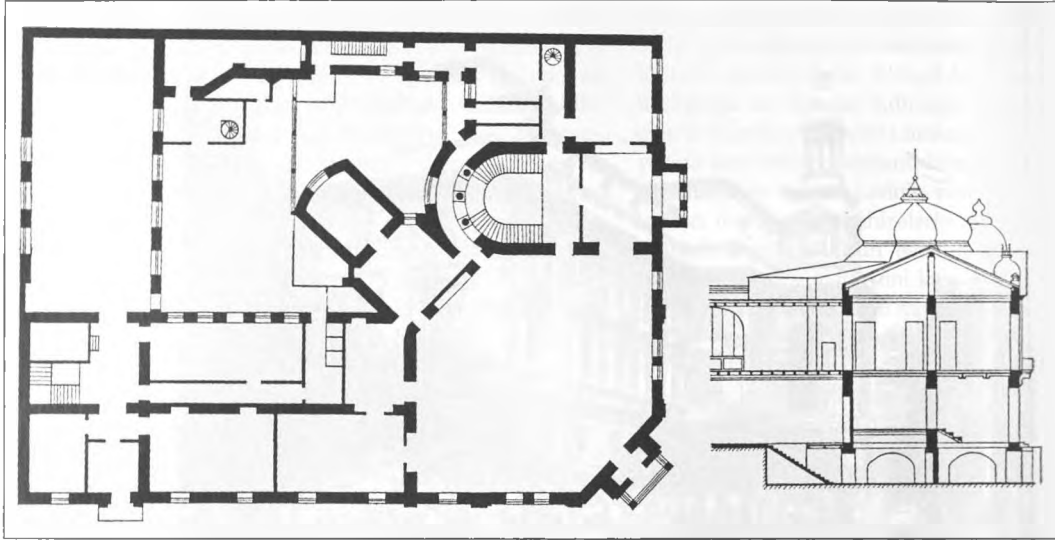

Bakı. Milyutinskaya küç. 6-da (Myasnikov) Tiflis Kommersiya Bankının binası. Plan, kəsim. Mülki mühəndislər A.N.Kalqin və Q.M.Termikelov, 1901-ci il.

Bakıda Dövlət Bankının binası Teatr meydanı və Merkuryevskaya küçəsinin kəsişməsində, işgüzar mərkəzdən bir qədər kənar da yerləşir. Görünür, fəza kompozisiyasının həllində bu hal önəm kəsb edirmiş. Bina səlis ifadə edilməyən bucaqları olan üçmərtəbəli formasındadır. İki alt mərtəbə bank əməliyyatları üçün ayrılmış, üçüncü mərtəbədə isə işçilərin mənzilləri yerləşirdi. Fasadların memarlıq baxımından işlənməsində order sistemi elementlərindən və detallarından istifadə olunmuşdur. Dövlət sənəballi qurma yaradılmasına yetərinə vəsait ayırmayaraq, sadə görünüşlü əsaslı tikili ilə məhdudlaşmışdır.

Tiflis və Şimal bankları o zamanda dəbdə olan modern stilində daha böyük zövq və miqyasla tikilmişdir. Yerli daşın cəlbedici fakturası sayəsində binalar özünəməxsusluğu ilə fərqlənirdi [288, s.33].

Tiflis bankında təmtəraqlı qrup yerləşməsinə vestibül və onun interyerinə müvafiqiyyətlə uzlaşdırılan yarım dairəvi planda təkmarşlı pilləkən də aid idi. Bu

pilləkən müştəriləri bilavasitə əməliyyat zalına aparırdı. Baş pilləkənin məhdud ölçülü sahədə əsas həcmi və memarlıq kompozisiyası maraqlı düşünülmüş və həll edilmişdir.

Tin hissədə yerləşən zal planda bir çox bank binalarında olduğu kimi düzbucaqlı deyil, bir qədər mürəkkəbləşdirilmiş formaya malik idi. Tin hissə bina kompozisiyasının memarlıq və planlaşdırma mərkəzi kimi çıxış edirdi. Olduqca plastik şəkildə həll edilən bina öz dərin tağları-örtmələri və incə daş naxışları ilə memarlıq kütləsinin dəqiq nisbət ilə vurğulanaraq müəlliflərinin ixtiraçılıq qabiliyyətindən və sənətkarlığından xəbər verirdi.

Balkon kronşteyninin, frizin, tağların timpanlarının və digər elementlərin modernist cizgiləri Şirvan-Abşeron məktəbinin daş oymaçılığının ən yaxşı ənənələrinə uyğun icra edilmişdir. Təbii materialın faktura keyfiyyətinin, memarlıq forma və elementlərinin incəliklə dərk edilməsi sayəsində qurmanın plastikliyinə və effektivliyinə nail olunmuşdur.

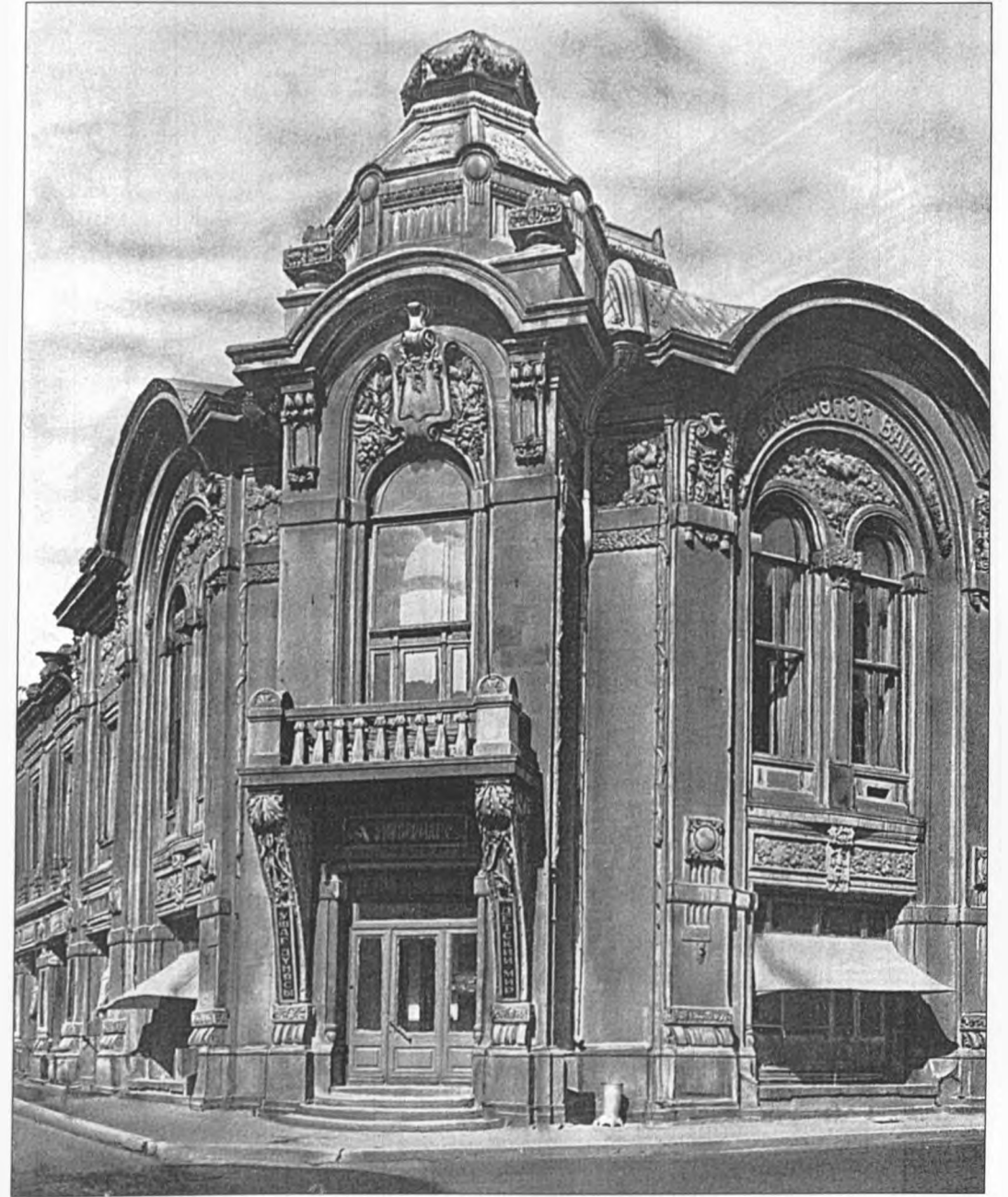

Tiflis Bankının binası. Ümumi görünüş.



Bakı. Şimal Bankının binası. Ümumi görünüş.

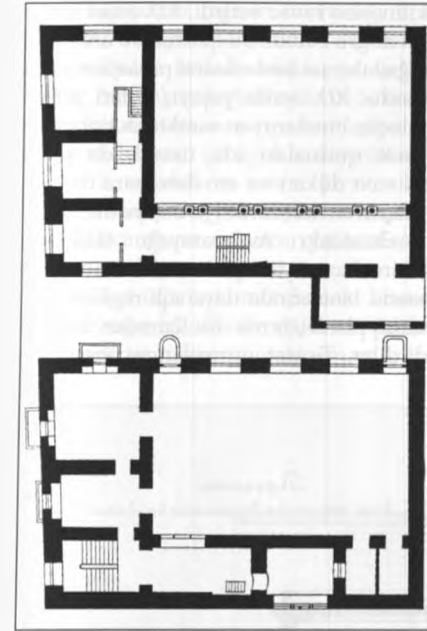

Şimal Bankı Tiflis bankının yaxınlığında yerləşsə də, onun həcm kompozisiyasının xarakteri və memarlıq traktovkası Tiflis Bankından tamam fərqlənir: burada, əməliyyat zalının ətrafında iki mərtəbədə xidməti yerləşgələr qruplaşdırılmışdır. Mərkəzi pilləkən yerli xarakter daşıyırdı; fasadlar modern üslubda həll edilmişdir. Memarlıq kompozisiyası Tiflis Bankından fərqli olaraq, bir o qədər də mənzərəli deyildir, lakin memarın tək binanın riflənməmiş qübbə ilə başa çatan tinini deyil, həm də onda pəncərələrin iri formalarında, kürəkilərin sıx, birbirinə yaxın ritmlərində və detalların incə cizgilərində aydın təzahür edən əməliyyat zalının uğurla həll etdiyini də gözdə tutmaq olmaz. Suvaqdan daha nəcib olan təbii daşdan mürəkkəb modernist detalların işlənməsi qurmanın bədii tərəflərinin açılmasında onun estetik imkanlarını artırır.

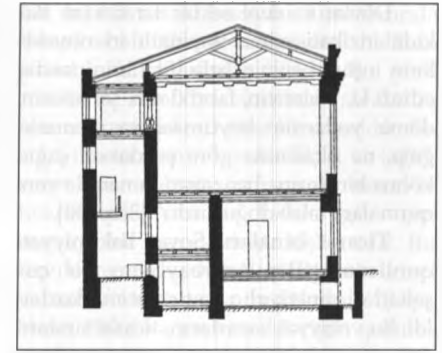

Bakı. Şimal Bankının binası. Qorçaqovskaya (Malgın) küç. 3. Mərtəbələrin planı və kəsim. 1903-1905-ci illər.

Yelizavetpolda İ.İ.Pitoyevin bankı evinin binası (1890-cı il) - memarlığın sərbəst ifadə örnəyidir. Bu üçmərtəbəli qurmanın açıq qalereyası, fasad üzərində ağacdan bol naxışlar, ikiköbərli damüstü örtüyü bankir binasından daha çox yaşayış evinin siması üçün səciyyəvidir.

Bakıda Qarşılıqlı Kredit Cəmiyyətinin binası mühəndis polkovnik N.A. fon der Nonnenin layihəsi əsasında bir qədər əvvəl inşa edilmişdir. Planın aydın klassik sxemi Toskananın erkən renesans formalarında həll edilmiş ön fasadın simmetrik traktovkasını müəyyən edirdi, çünki o vaxtlar stilizatorçuluq və eklektika geniş yayılmışdı. Fərqli tarixi üslublarda layihələndirilən binalar şəhərin özünəməxsus simasını yaradırdı.

Qanlıtəpə səmtində yerləşən Bakı yanğından mühafizə deposunun binası (mülki mühəndis İ.K.Ploşko, 1900-cü illər) spesifik xarakter daşıyırdı. Bakı üçün əgər banklar yeni tip qurma idisə, yanğından mühafizə depoları kimi binalar əvvəllər şəhərin sənaye zonasında tikilirdi [459, s.464].

İnzibati təyinatlı böyük aşırımlı zallar üçün geniş tətbiq edilən daş konstruksiyalarla yanaşı, metal və dəmir-beton konstruksiyalardan da istifadə olunurdu. Bu da əməliyyat zallarının daxili fəzasının yeni tərzdə həll edilməsinə imkan verirdi.

Dövlət və özəl sektor tərəfindən Bakıda inzibati-ictimai təyinatlı iri obyektlərin inşası Leninin belə bir fikrini təsdiq edirdi ki, "ticarətin, fabriklərin, şəhərlərin, dəmir yollarının böyüməsi nə memarlığın, nə ölçülərinə görə patriarxal çağın köhnə binalarına bənzəyən tamamilə yeni qurmalara tələb doğururdu" [3, s. 530].

Ticarət binaları. Sovet hakimiyyəti qurulana qədər Azərbaycanın bir çox şəhərləri sənətkarlıq və ticarət mərkəzləri idi. Bu vəziyyət bazarların, ticarət sıralarının, xırda dükanların və karvansaraların

tikilməsinə rəvac verirdi. XIX əsrin sonlarına doğru Bakıda bu qurmalara universal mağazalar şəklində ticarət passajları əlavə olundu. XIX əsrdə yaşayış evləri istisna olmaqla, binaların ən xarakterik tipi məhz ticarət qurmaları idi, üstəlik də onlar çox vaxt dükən və emalatxananı özündə birləşdirən ikili funksiya daşıyırdılar.

Ətrafdakı Avropasayağı tikilişlərin təsirinə baxmayaraq, memarlar hamam və məscid binalarında dayanıqlı regional memarlıq-planlaşdırma üsullarından istifadə edirdilər. Ticarət qurmalarının inşası za-

2-ci mərtəbənin planı və sahənin baş planı. Mühəndis N.A. fon der Nonne. 1883-cü il. Kasımlar, fasadlar.

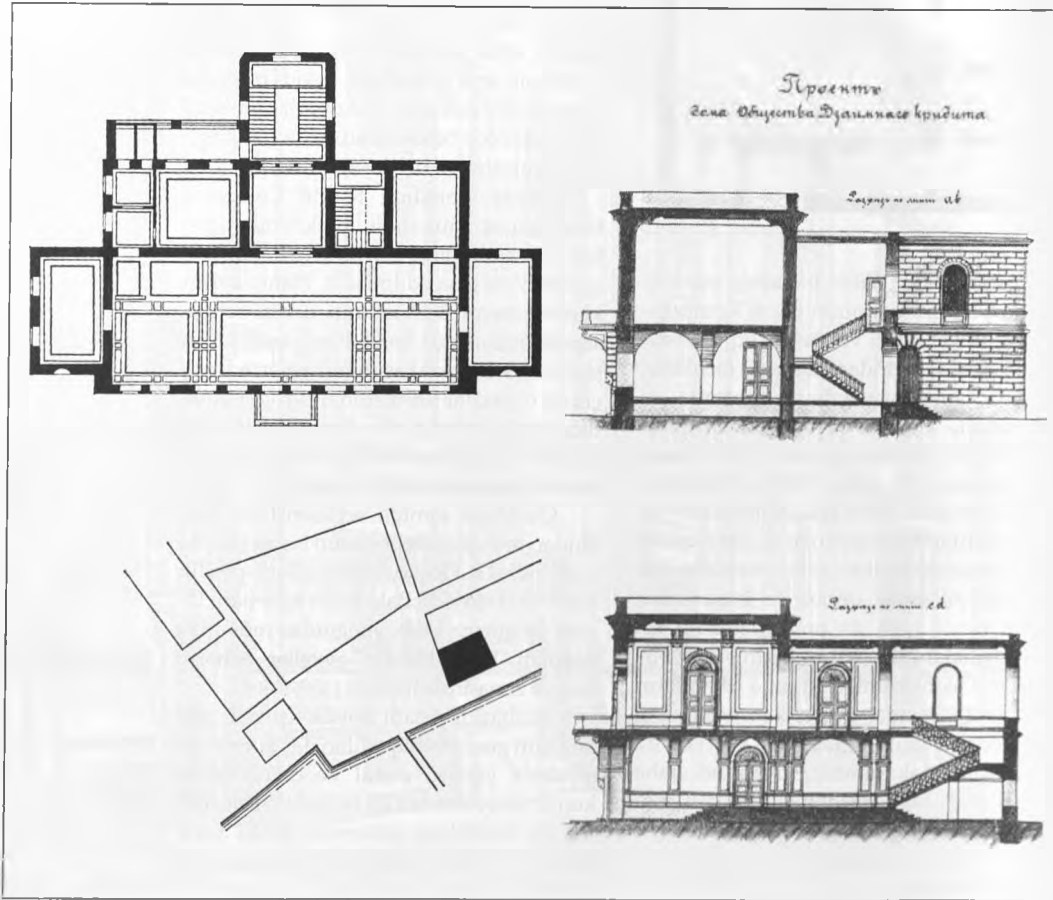

manı kapitalizm çağının memarlığı üçün səciyyəvi olan yeni konstruktiv və dekorativ elementlərdən istifadə olunmağa başlanmışdır. Bununla belə planlaşdırma baxımından onlar ənənəvi, ancaq modernləşdirilmiş kompozisiyalarını qoruyub saxlayırdılar.

Yerli iqtisadi və sosial şərait, eləcə də yeni memarlıq-planlaşdırma üsulları orijinal ticarət qurmalarının yaranmasına rəvac verirdi.

1832-ci ildə tanınmış Şamaxı memarı Kərbəlayı Əli Rəcəb oğlu tərəfindən tərtib edilən, lakin gerçəkləşməmiş qa-

lan layihə rus klassisizmi formalarında ikimərtəbəli ticarət binasının həllinin maraqlı nümunələrindən biridir. Bu, yerli memarın rus klassisizminin memarlıq formalarına müraciətinə ilk misaldır. Birinci mərtəbəsinin hissələnməsi və tağlarının yarımdairəvi forması ilə uzunsov ticarət qalereyası öz həllinə görə çox maraqlı bir kompozisiya təşkil edir. Bu tərzdə memarlıq sonralar XIX əsrin ikinci yarısında karvansara həyətlərinin (Şuşa, Nuxa, Bakı) və yaşayış evlərinin qurulduğu tez-tez təkrarlardı.

Bakı. Qarşıqlı Kredit Cəmiyyətinin Petrovskaya sahil küç-dəki (Neftçilər pr. ilə S.Vurğun küç. tini) binasının layihəsi.

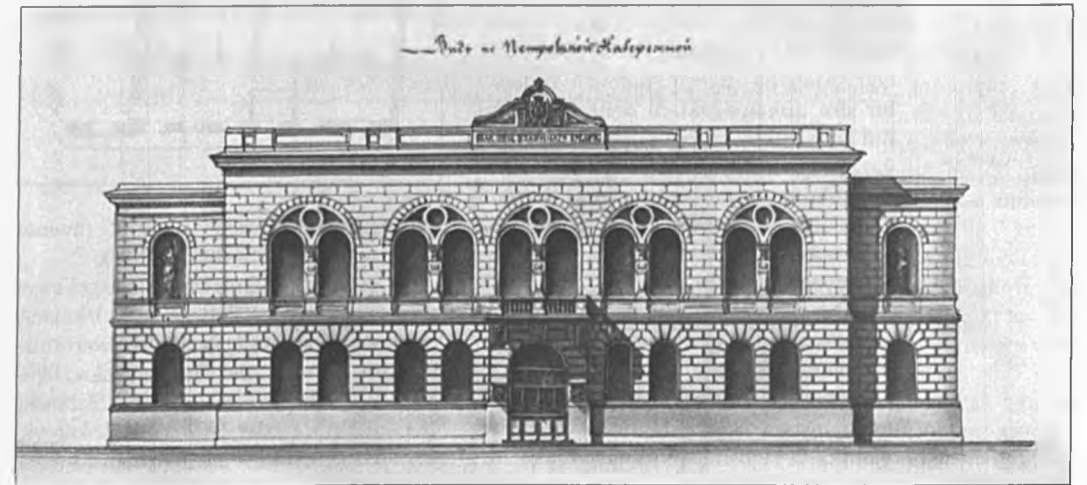
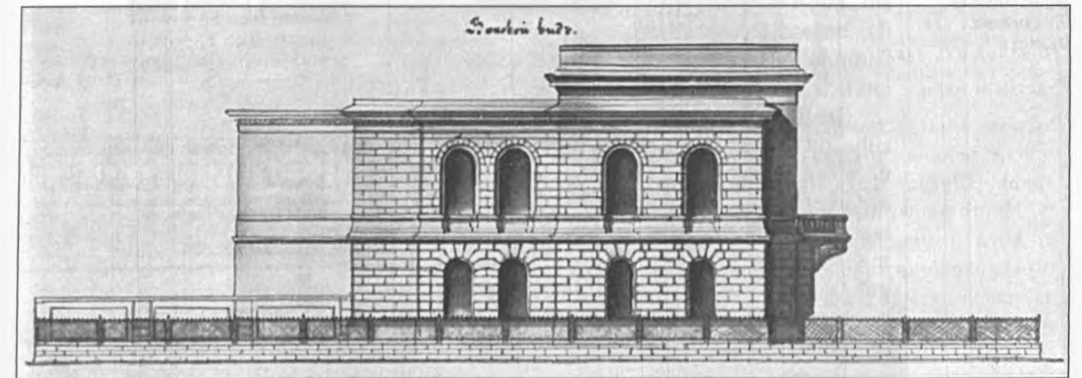

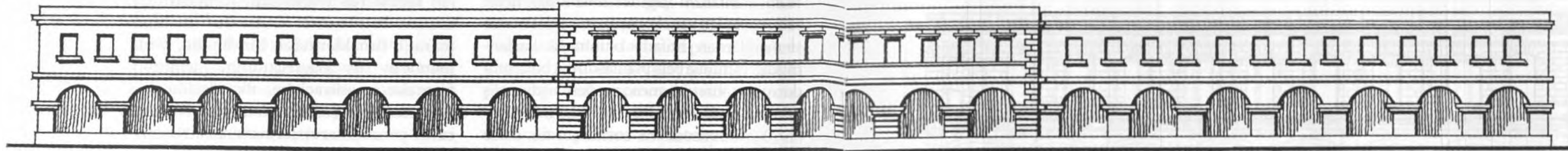

Bakı. Torqovaya (Nizami) küç. 115-də Rus Texniki Cəmiyyəti binasının layihəsi. Ümumi görünüş, sahənin baş planı və plan. Mülki mühəndis İ.V.Qoslavski. 1898-ci il.

Bakının çoxsaylı boş məhəllələri şəhər mərkəzindən aralı olsalar da, əsas ticarət qovşaqlarını Quba meydanı, Bazarmaya küçəsi və Balaxanskaya küçəsi (Füzuli meydanı, H.Hacıyev və Basiin küçələri) vasitəsilə vağzal rayonu ilə birləşdirən nəqliyyat maqstralları üstündə yerləşdiklərindən ticarət tikilişləri üçün münasib yerə çevrildilər.

Ticarət qurumlarının inşasında təcürübə toplanılması prosesində onların bir neçə tipi formalaşdı: 1) bir neçə küçəyə açılan iri birmərtəbəli ticarət qalereyalrı; 2) tikililərin daha çox yayılmış - məhəllənin başdan-başa tikilişini əmələ gətirən bir neçə özək-dükənlərdən ibarət tipi; 3) nisbətən kiçik ikimərtəbəli dükənlər.

Birinci tipə misal olaraq Bakıda məhəllənin perimetri üzrə inşa edilən tikili layihələrini (memarlar M.Q.İsmayılov, 1893-cü il; E.Y.Skibinski, 1896) göstərmək olar. Məhəllə ümumi dəhlizlə birləşən bir sıra dükən-özəklərə bölünürdü. Vahid konstruktiv sistem binanı böyük mağazaya çevirməyə imkan verirdi. Özək-dükənlərin memarlıq-konstruktiv sxemi xaçşəkilli kəsişmədə dayaq dirəklərlə, yarımqövs tağlarla və çarpaz tağbəndlə müəyyən olunurdu.

Daş qurumlar parlaq ifadə edilmiş, lakin başqa bədii ifadə vasitələri tələb etməyən tektonik məzmunu ilə fərqlənirdi.

Ticarət qurumlarının ikinci tipi məhəllənin yığcam tikiliş strukturu ilə seçilir və yarımqövs tağbəndlə örtülmüş dükənlərin

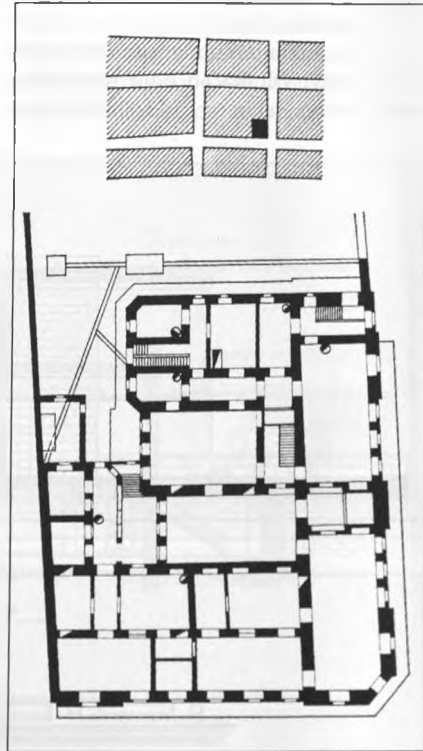

təkcərgəli yerləşməsinə malik idi (memar M.Q.İsmayılov, 1884-1885-ci illər).

Üçüncü tip - ikimərtəbəli təkcərgəli və ya antresollu, daxildən dolama və ya təkmərlili pilləkənli və taxta tirlər üzərindən yastı örtüklü qurumlar (memarlar M.Q.İsmayılov, 1884-cü il, E.Y.Skibinski, 1892-ci il, A.Y.Skibinski, 1893-cü il, A.V.Eyxler, 1902-ci il, K.B.Skureviç, 1899-cu il) idi.



Şamaxı. Ticarət binası layihəsi. Fasad. Memar Kərbəlayı Əli Rəcəb oğlu. 1830-cu il.

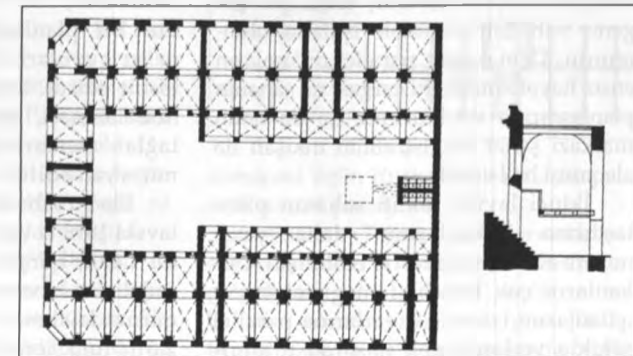

Ticarət binası layihəsi. 1-ci mərtəbənin planı. Kəsim. 1890-cı il.

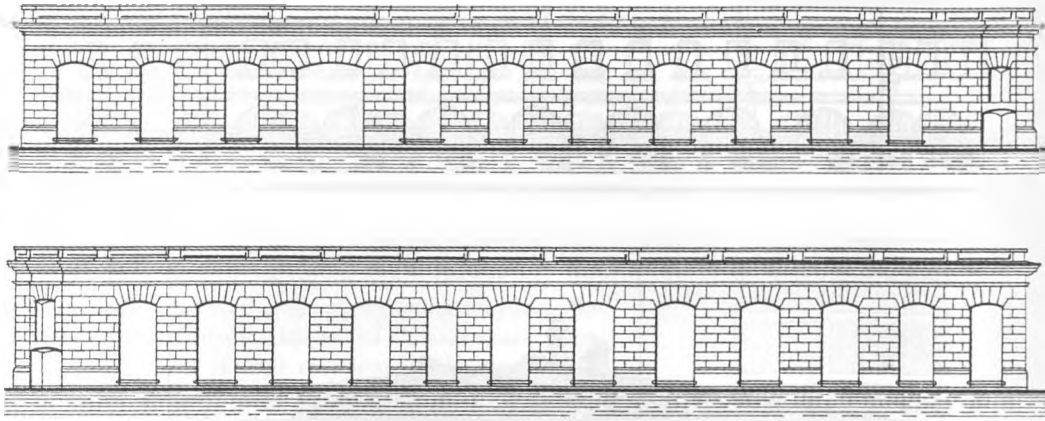

Bakı. Birmərtəbəli ticarət binasının layihəsi. Memar M.M.K.İsmayilov.

Ticarət yerləşmələri çox vaxt fasadların kompozisiya həllinə təsir edərək, yaşayış və ictimai binaların birinci mərtəbəsinə daxil edilirdi. Ticarət təyinatlı hər növ qurmanın memarlığı üçün vitrinlərin geniş açırlmaları, divarların dərin-dən gizlənməsi, profillərin inkişaf etmiş klassik hissələnməsi və detalların yaxşı cizgilənməsi xarakterikdir.

Bakıda qala divarlarının yanında - Nikolayevskaya küçəsində ticarət cərgələri və bazar layihəsi üzrə təkliflər özlüyündə böyük maraq doğurur. Birinci təklifdə mağazalar, sənətkarlıq emalatxanaları və onların daxilində yaşayış otaqları nəzərdə tutulur, lakin bu çox geniş sahədən səmərəli istifadə olunmurdu. Demək olar paralel dükanların ensiz həyətə malik iki cərgəsi nə sahənin planlaşdırma strukturunu, nə də onun mərkəzi şəhər magistralinin inkişafı ilə əlaqəsini həll edirdi.

İkinci layihə təklifi sahənin planlaşdırma imkanlarının daha yaxşı nəzərə alınması ilə tərtib edilmişdi. Dükanların çox hissəsini magistal boyu, qalanlarını isə qala divarlarına paralel şəkildə yerləşdirmək nəzərdə tutulur-

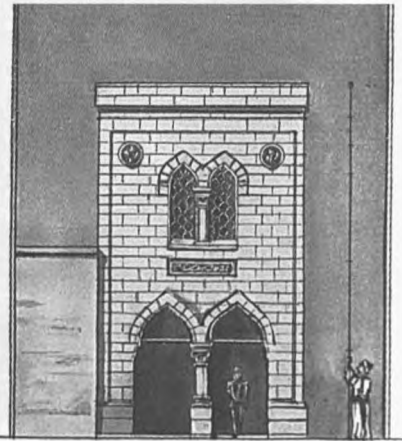

du. Bu planlaşdırma kompozisiyasını su quyuları olan geniş daxili həyət təsbit edirdi. Dükanların ciddi şəkildə hissələnməsi, antresollu yarımdairəvi tağlar memarlıq planının xarakterini müəyyən edirdi.

Elə bu sahədə şəhər memarı İ.V.Qoslavski 1898-ci ildə bazar layihələşdirmişdi. Onun qarşısına qoyulan məsələnin sadəliyinə baxmayaraq, ifadəli və plastik qurma layihəsi hazırlamışdı. Lakin bazarın funksional təyinatına uyğun ola-

İçərişahərdə ticarət binasının layihəsi. Mülki mühəndis K.B.Skureviç. 1896-cı il.

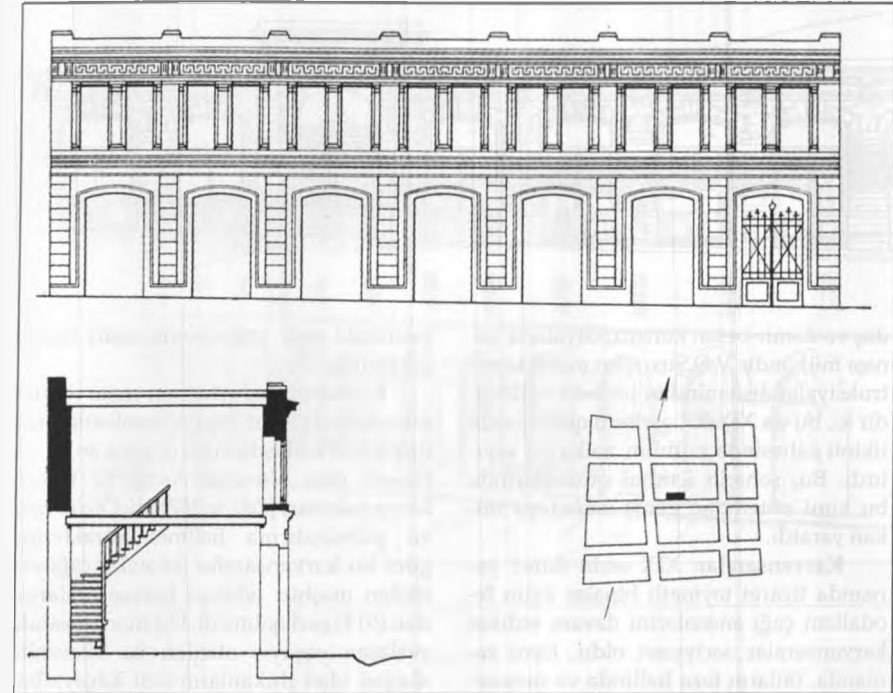

Bakı. Mağazaların ikimərtəbəli binasının layihəsi. Fasad, kəsim, baş plan. Memar A.B.Eyxler. 1902-ci il.

raq, onun həlli özək-dükanlardan irəli gəlirdi və ticarət əməliyyatları üçün geniş sahədən istifadənin daha progressiv prinsiplərini deyil, köhnəlmiş tendensiyaları əks etdirirdi.

Demək olar elə bu vaxtlar Bakıda Kələntərovun (memar N.P.Tverdoxlebov, 1880-ci illər), Lalayevin (memarlar N.P.Tverdoxlebov, 1883-cü il, E.Y.Skibinski, 1896-cı il), H.Z.Tağıyevin (mülki mühəndis K.B.Skureviç, 1896-1897-ci illər) passajları tikilmişdir. Passajlar küçə fəzasının təşkilinin yeni forması oldular. Qalereya-passajlar ilk əvvəl İtaliyada yaranmış, sonradan isə Qərbi Avropa və Rusiya şəhərlərində geniş yayılmışlar.

Moskva şəhərində 1889-1893-cü illərdə memar A.N.Pomerantsevin layihəsi əsasında inşa edilmiş Yuxarı Ticarət Cərgələri binası (indiki QUM) öz

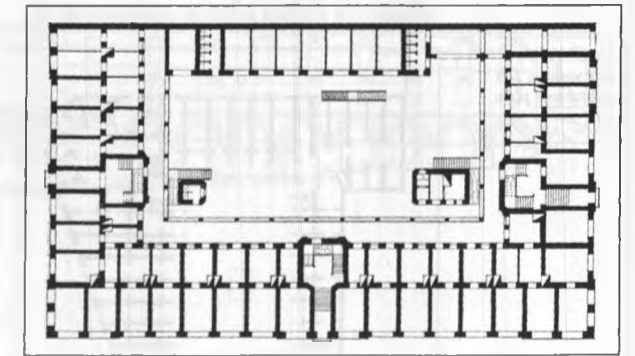

zəmanəsi üçün Rusiyanın ən məşhur və mükəmməl passajı idi.

Lalayev və Tağıyev passajlarının inşasında qurmaların Avropa təcrübəsindən götürülmüş planlaşdırma üsullarından istifadə olunmuşdur. Bu passajlarda ticarət cərgələrinin örtülməsində yerli

Olqinskaya (Caparidze) küç. 6-da Lalayev passajının layihəsi. Plan. 1883-cü il. Mülki mühəndis N.P.Tverdoxlebov.

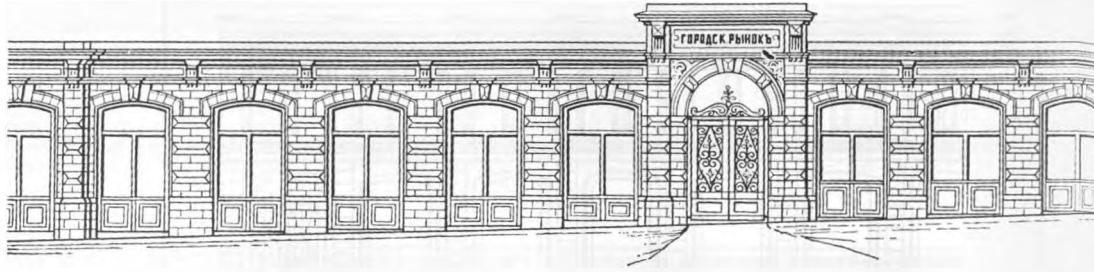

Bakı. Nikolayevskaya (Kommunist) küç-də şəhər bazarının layihəsi. Ön fasad. 1898-ci il. Mülki mühəndis İ.V.Qoslavski.

daş və dəmir-beton konstruksiyalarla yanaşı mühəndis V.Q.Şuxovun metal konstruksiyalar sistemindən istifadə edilmişdir ki, bu da XIX-XX əsrlərin qovşağında tikinti sahəsində mühüm nailiyyət sayılırdı. Bu, şəhərin ictimai qurmalarında bu kimi sistemdən geniş istifadəyə imkan yaratdı.

Karvansaralar. XIX əsrin ikinci yarısında ticarət təyinatlı binalar üçün feodalizm çağının ənənələrini davam etdirən karvansaralar səciyyəvi oldu. Eyni zamanda, onların fəza həllində və memarlıq görünüşündə peşəkar memarların iştirakı ilə tikilən ictimai qurmaların in-

şəsindəki yeni prinsiplərin təsiri özünü göstərirdi.

Karvansaralar Azərbaycanın bütün şəhərlərində və iri yaşayış məskənlərində tikilirdi. Planlaşdırmasına görə ən iri və klassik olan Nuxanın Aşağı və Yuxarı karvansaraları [269, s. 367] idi. Ölçülərinə və planlaşdırma həllinin xarakterinə görə bu karvansaralar Səfəvilər çağında tikilən məşhur İsfahan karvansaralarından (511) geri qalmırdı. Üst mərtəbəsində yerləşən yaşayış otaqları ilə bilavasitə əlaqəsi olan dükənlərin üzünə küçəyə baxırdı. Həyətlər ikimərtəbəli tağlı qalereya ilə əhatə olunmuşdur. Bakı karvansarası (indiki "Araz" kinoteatri, memar Q.b. Hacıbababəyov, 1870-ci il) eynilə belə bir prinsip əsasında həll edilmişdir.

Bakı karvansaraları Nuxadakılardan tək ölçüləri ilə deyil, həm də memarlıq keyfiyyətinə görə açıq-aydın geri qalırdı: onların fasadları kompozisiyanın dağınıqlığı, detalların xırdalanması ilə seçilirdi. Bakıda XIX əsrin sonunda dənizkənarı küçədə (Neftçilər pr., 89, 91) tikilən karvansaralar qüsurlardan xali deyildilər, ancaq hər halda onların həyət fəzalarının quruluşunda Abşeron memarlığının ən yaxşı ənənələrindən istifadə olunmuşdur.

Bu karvansaraların planlaşdırma strukturunda qalada Qasım bəyin ikimərtəbəli karvansarasının kompozisiyası təkrarlanmışdır. Həyətdə isə memar-

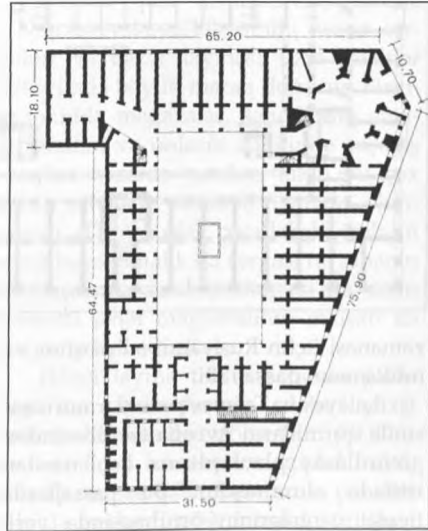

Nuxa. Yuxarı Karvansara. 1-ci mərtəbənin planı. XIX əsr.

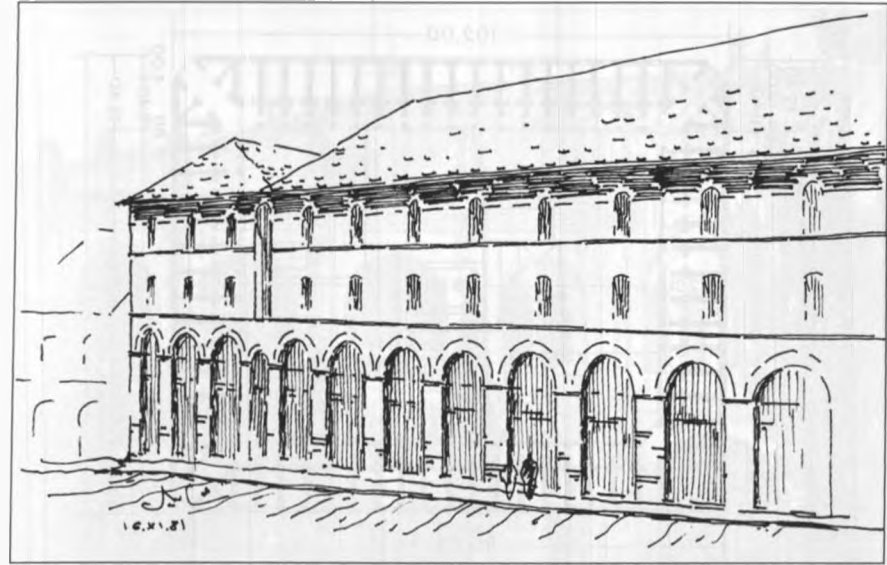

Nuxa. Yuxarı Karvansaranın ümumi görünüşü. Rəsm – Ş.S.Fatullayev.

Yuxarı Karvansara. Fasad. Qasım. XIX əsr. Memarlardan D.Allahverdiyev, A.Seyidovun ölçmələri.

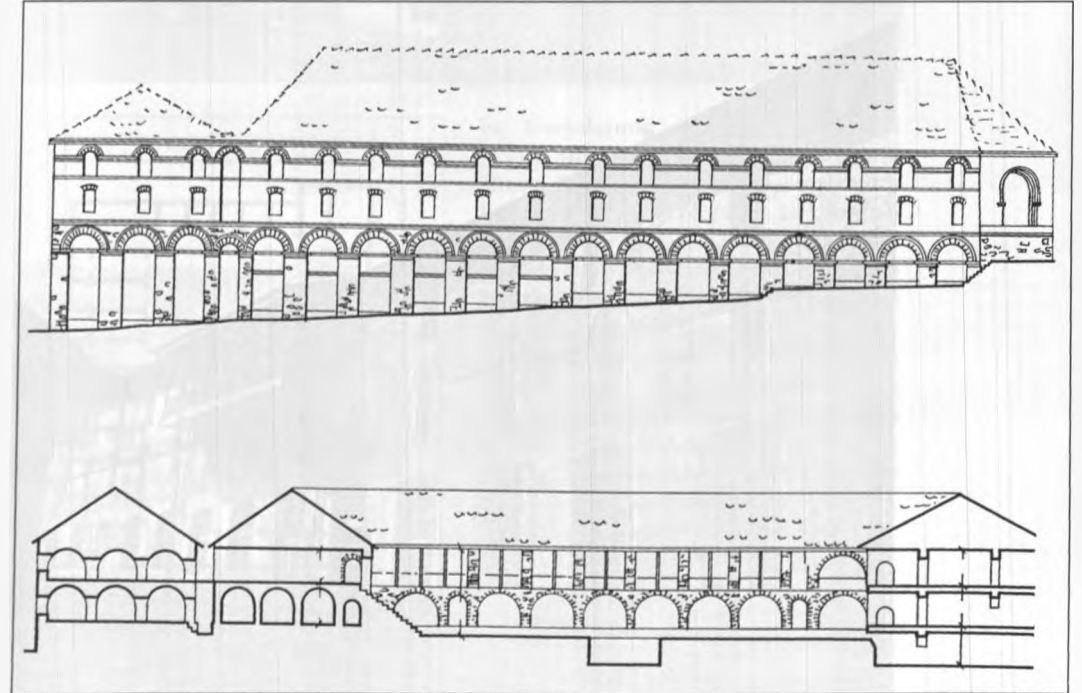

Nuxa. Aşağı
Karvansara. 1-ci
mərtəbənin planı.
XIX əsr. Ümumi
görünüş.

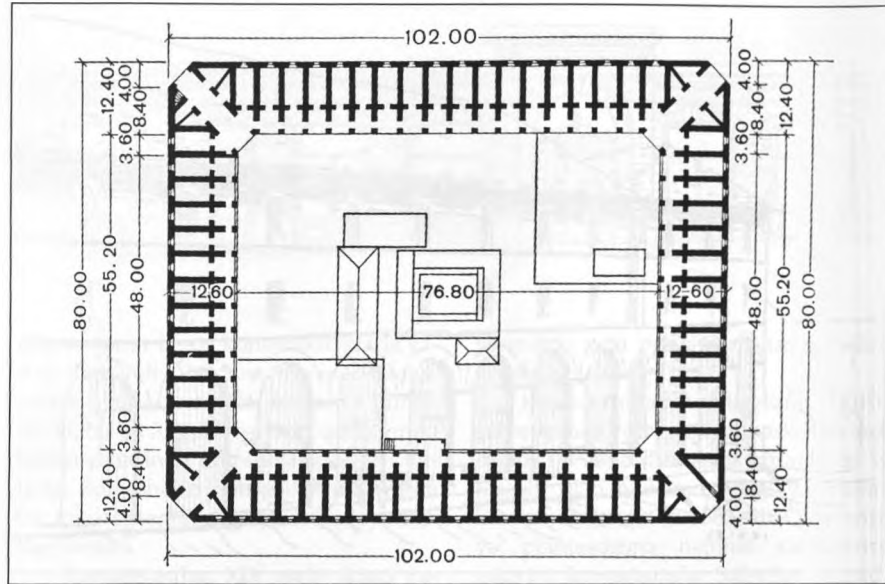

Ganca Karvansara.
Fasad fraqmenti.
1-ci mərtəbənin
planı. XIX əsr.

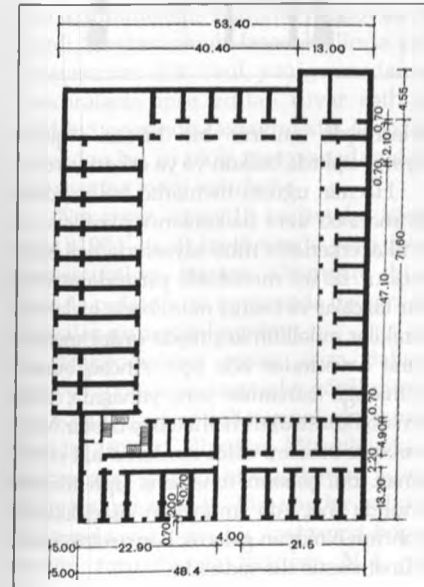

lıq formalarının ciddiliyi və sadəliyi divarların hamar səthi ilə vurğulanırdı. Ancaq burada - köhnəlik təkrarlanmır. İkimərtəbəli qalereyaların iri formalı yarımdairəvi tağları sayəsində karvansaralar yeni memarlıq mahiyyəti kəsb etməyə başladılar, onların ağır tağbəndləri yastı örtüklə əvəzləndi.

Mehmanxanalar. XIX əsrin sonu XX əsrin əvvəlində karvansarlarda gəlmələrə rahat şərait yaradılması mümkün deyildi. Bu səbəbdən bir çox gəlirverən evlər çox halda birinci mərtəbələrində mağazaları saxlamaq şərti ilə "İtaliya", "Metropol", "İmperial", "Nasional" və s. kimi təmtəraqlı adlar verilmiş mehmanxanalara çevrilirdi.

Bakıda "Yeni Avropa" (indiki "Göygöl") (mülki mühəndis İ.K. Ploşko, 1913-cü il) mehmanxanası istisna olmaqla, məxsusi

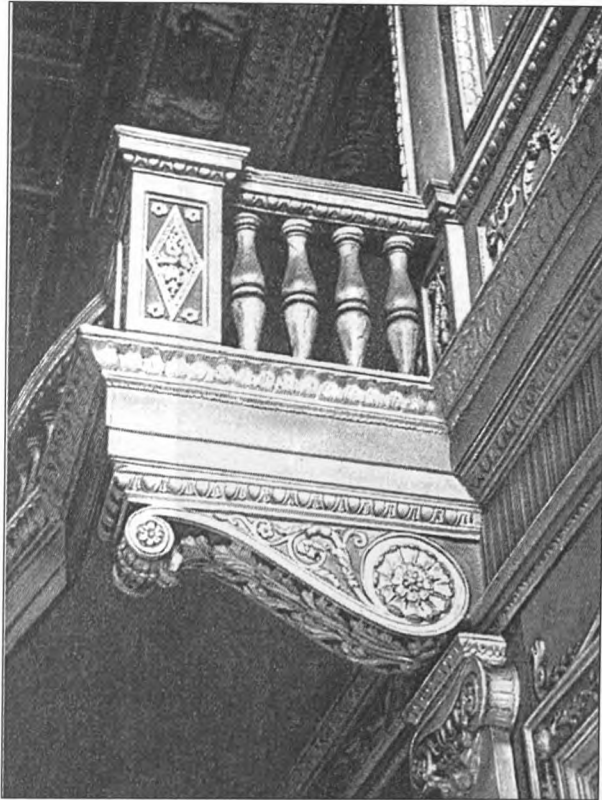

Bakı. Metropol oteli (indi Nizami muzeyi). Restoran zalının dekor fragmenti. 1915-ci il. Mülki mühəndis A.A.Nikitin.

mehmanxana binaları demək olar tikilmirdi. "Yeni Avropa" mehmanxanası Bakının mərkəzi məhəllələrindən birinin tin hissəsini tuturdu. Binanın daşıyıcı konstruksiyaları qismində burada dəmir-betondan (dirəklər, örtük və s.) geniş istifadə edilmişdir.

Mehmanxana dörd lift, sanitariya-texniki avadanlıq, buxar istilik sistemi və üstü örtülmüş elektrik şəbəkəsi ilə təchiz olunmuşdur. Tində yerləşən geniş vestibüldən sonra liftləri olan holl və pilləkən qəfəsi gəlirdi. İkiişliq restoranın əsas zalı 203 kvadrat metr sahədə yerləşirdi. Yastı dam örtüyü üzərində estradalı yay restoranı var idi. Nömrələr daxili dəhlizin hər iki tərəfində

Musa Nağıyevin Qorçakovskaya (Məhgin) küç.13-də "Yeni Avropa" oteli. Birinci və birtipli mərtəbələrin planı. Mülki mühəndis İ.K.Ploşko. 1913-cü il.

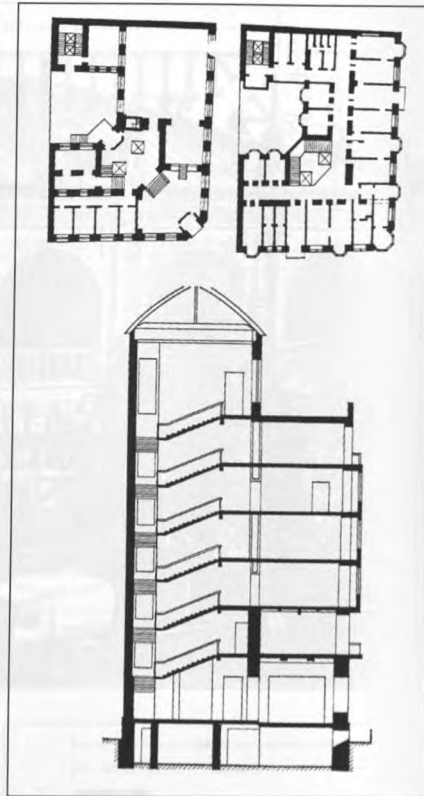

yerləşmişdi; onların bir hissəsi "quyu-həyatə" açılırdı, balkon və ya erkeri vardı.

Həcmnin uğurlu memarlıq həllinə dörd üst mərtəbə üzrə balkonların plastikası və vertikal erkerlərin ritmi sayəsində nail olunmuşdur. İki üst mərtəbədə yarımdairəvi hamar taxçalar və birinci mərtəbədə gizlənməmiş kürəkilər müəllifin keçmişdə order memarlığına həvəsindən söz açır. Ancaq burada memarlığa tamamilə yeni yanaşma, daha səmərəli konstruktiv həlləxtənşizləndir. Mehmanxana binasını ciddi modernə aid etmək olmaz. Bu, şəhərin renessans tipli tikililəri fonunda heç də müəyyən ifadəlilikdən məhrum olmayan gələcək konstruktivizmin özünəməxsus əks-sədasıdır.

Müalicəxana binaları. Müalicəxanaların inşası məhdud idi, çünki şəhər hakimiyyəti kifayət qədər vəsaitə malik deyildi, özəl kapital isə məsrəflərə könlüsüz razılışdı. Maraqlıdır ki, Yaxın Şərqi ölkələrində, Osmanlıda da eyni hal müşahidə olunur. XIX əsrin ikinci yarısında Azərbaycanda xəstəxana binaları tikilirdi, ancaq çox vaxt müalicəxanalar yaşayış evlərində yerləşirdi. XX əsrin əvvəllərində demək olar bütün şəhərlərdə kiçik tibbi müəssisələr inşa edilmişdi və fəaliyyət göstərirdi.

Şuşa şəhərində 1890-cı illərdə böyük üçmərtəbəli xəstəxana özəl vəsait hesabına tikilmişdir. Onun planlaşdırma strukturu küçəyə açılan palatalar sistemini təşkil edir; həyat tərəfdən palatalar boyu şüşəbənd qurulmuşdu. Bu üsul yaşayış evlərinin tikintisi üçün də səciyyəvi idi; palata sistemi bu qərarlaşmış planlaşdırma sxemini heç də pozmurdu.

Şuşada yerli memarlıq-tikinti ənənələri güclü idi, bu səbəbdən yeni tip binalara özünəməxsus regional traktovka verilir. Xəstəxananın fasad həllində yerli yaşayışa xas olan üsul, yəni yarımdairəvi pəncərələrlə inşa edilən divar səthinin ciddiliyi qorunub saxlanmışdır. Məhz bu səbəbdən bu iri tikili xəstəxanadan daha çox yaşayış evini xatırladır.

Naxçıvan üçün 15 çarpayılıq xəstəxana (1904-cü il) layihəsində yerli iqlim xüsusiyyətləri nəzərə alınmışdı, buna görə də palataların qarşısında balkon-qalereyalar quraşdırılmışdır.

Xəstəxanaların inşası üzrə Bakının sənaye rayonunda da az işlər görülmürdü.

Kiçik özəl müalicəxanalarla yanaşı Bakıda 1880-cı illərdən Mixaylovskaya xəstəxanası (indiki M.Əzizbəyov adına) fəaliyyət göstərirdi. Bir vaxtlar şəhərin ucqarında yerləşən bu xəstəxana böyük ərazini tuturdu və tədris N.A. fon

der Nonnenin (1880-cı illər), İ.V.Qoslavskinin (1895-1898-ci illər), Zivər bəy Əhmədbəyovun layihələri əsasında ayrı-ayrı korpuslarla tikilmişdi.

Xəstəxana korpuslarının və yaxud o zamanlar deyildiyi kimi, barakların planlaşdırması funksional prosesin aydınlığı və rəşional təşkili ilə seçilirdi. Palataların işıqlandırılması (adi pəncərələrdən əlavə) fonar vasitəsi ilə yuxarı işıqla həyata keçirilirdi. Xəstəxana baraklarının həcm-fəza həllinin belə bir xarakteri həm Neft Sənayeçiləri Qurultayı Şurasının Sabuncuda yerləşən xəstəxanasında, həm də doğum evinin (mülki mühəndis P.İ.Koqnovitski, 1899) tərəfimizdən arxivdən tapılmış layihəsində müşahidə olunurdu.

Xəstəxana korpuslarının layihələndirilməsi və inşası zamanı yerli iqlim şəraiti nəzərə alınmışdır. Onların memarlıq-planlaşdırma strukturuna geniş eyvanlar, balkonlar, lociyalar, bağ daxil idi. Ayrı-ayrı tikililərin dekorunda klassik motivlərdən çox az dərəcədə, roman formaları və lociyalarda ağac üzərində oymadan istifadə edilmişdir. Sonuncular funksional tərəfi ilə yanaşı bina fasadlarının plastik baxımdan zənginləşməsinə səbəb olurdu.

1894-cü il xəstəxana binalarının bütöv bir kompleksinin inşası Neft Sənayeçiləri Qurultayı Şurası tərəfindən Bakının Qarışəhər rayonunda həyata keçirilmişdir. Əvvəlcə bir neçə bina "şəhərin düz hüdud xəttində o niyyətlə tikilmişdi ki, onlar zavodlara yaxın olmasınlar və his-pasdan qorunmaq mümkün olsun" [432].

Xəstəxana kompleksi sistemində işıqlı geniş palataları, enli dəhlizləri olan səliqə-sahmanlı müalicə şöbələri vardı. Ventilyasiya, kaminlər, vannalar lazımı komfort yaradır, tikinti və bəzək işlərinin yüksək keyfiyyəti isə xəstəxananı Bakının və onun ətrafının nümunəvi müalicə bi-

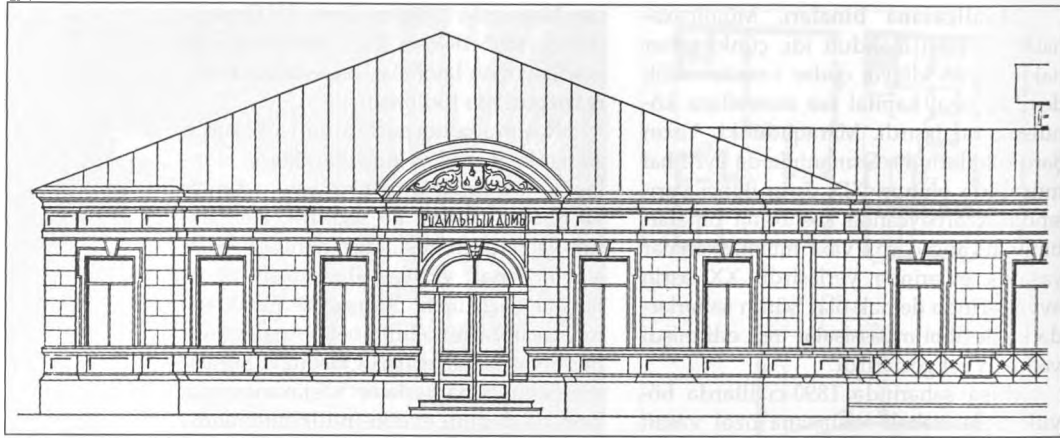

Bakı. Doğum evi binasının layihəsi. Fasad fraqmenti, 1899-cu il. Mülki mühəndis P.İ. Koqnovitski.

naları sırasına qatırdı. Binaların arasında, həyətdə, güllükləri olan bağ salınmışdı.

150 çarpayılıq Sabuncu xəstəxanası 5 korpusdan - cərrahiyyə, terapevtik, qadın korpusu, göz, zöhrəvi və yoluxucu (infeksiyon) - ibarət idi. İşıqlı və geniş palatalar elektrik işığı və buxar-su istilik sisteminə malik idi. Barak korpusları ilə yanaşı xəstəxana ərazisində xidməti binalar da yerləşirdi. Xəstəxana tikililəri utilitar xarakter daşıyırdı, lakin divarların yarımtəmiz yonma daşdan hörgüsü, pəncərələrdə günəşdən mühafizə qapaqları və fonarların ikiköbrəli örtüyü özünə xas effekt yaradırdı.

Hələ 1899-1901-ci illərdə mülki mühəndislər P.İ.Koqnovitski və Q.M.Termikelov Bakının yeni rayonları üçün doğum evlərini, 1904-cü ildə isə K.B.Skureviç müsəlman qəsəbəsində - Staroselsk bulvarının yaxınlığında 36 çarpayılıq 3 korpusdan ibarət müsəlman xəstəxanasını layihələşdirmişdilər [385].

Xüsusi göz müalicəxanasının inşası üçün şəhərin baş memarı K.A.Borisoqlebski xüsusi komissiya tərəfindən bəyənələn üç layihə təqdim etmişdir [425]. Eyni zamanda şəhər tikinti komissiyasında müalicəxananın tipi haqqında mə-

sələ müzakirə olunurdu, belə ki, layihələşmənin ilk əvvəl bir eksperimental xəstəxana tikmək və onun layihəsi öz təyinatına hər baxımdan cavab verdiyi təqdirdə, digərlərinin də bu tip üzrə tikilməsi kimi olduqca progressiv metod təklif edilirdi.

Mixaylovskaya baş şəhər xəstəxanası tez bir zamanda artan tələbləri ödəyə bilmədi, şəhərin kənarında, Aleksandrovska və Staroselsk bulvarlarının kəsişməsində 500 çarpayılıq yeni xəstəxananın tikilməsi haqqında məsələ isə yalnız 1911-ci ildə müsbət həllini tapdı.

Bakı üçün Rusiyada nümunəvi sayılan Odessa tipi üzrə pavilyon tipli xəstəxana seçildi.

Sonradan xəstəxana üçün ərazi Şamaxinka rayonunun arxasında ayrıldı və Mixaylovskaya xəstəxanasının yeni layihəsinin işlənilməsinə başlandı. Eyni zamanda mülki mühəndis Zivər bəy Əhmədboyov xəstəxana binasını layihələşdirdi. Binanın tikintisi üçün hələ ki vəsaitin olmaması səbəbindən Mixaylovskaya xəstəxanasının boş ərazisində, Balaxanskaya və Tatarskaya küçələrinin tinində o, 150 çarpayılıq korpus layihələşdirib inşa edir; eyni zamanda şəhərin kənarında inşa edilmək üçün 400



Mixaylovskaya xəstəxanasının korpuslarından biri. 1898-ci il. Mülki mühəndis İ.V.Qoslaovski.

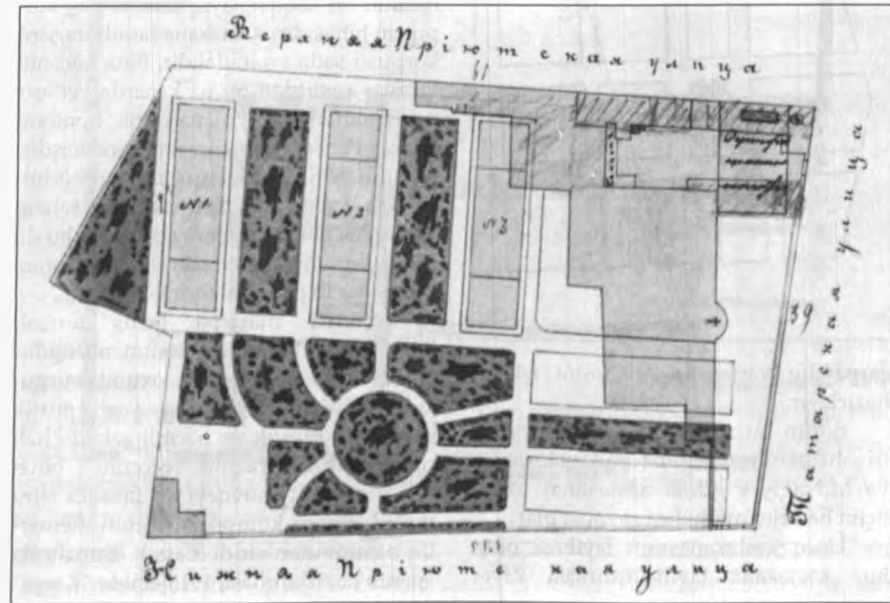

Bakı. Mixaylovskaya xəstəxanası. Baş plan. 1880-ci illər.

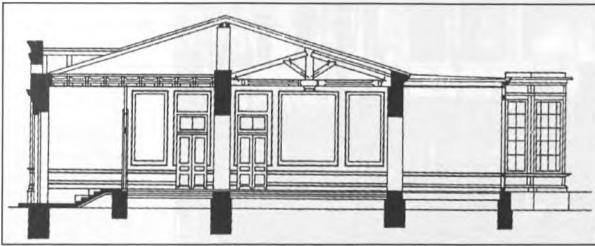
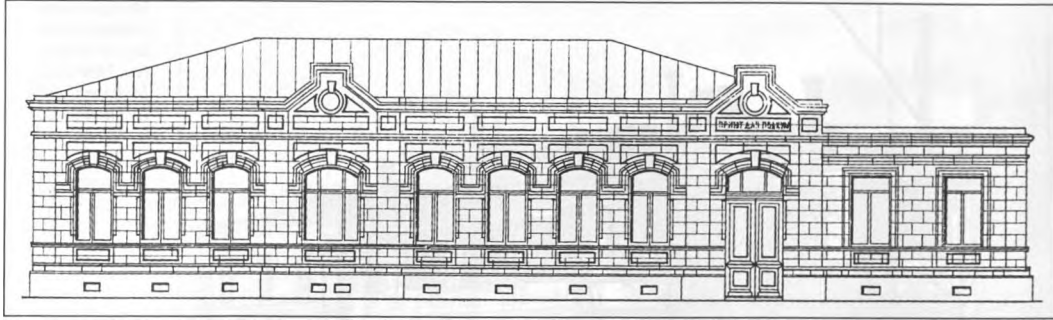

Yetimxana binasının layihəsi. Ön fasad. Kəsim və sahənin baş planı. 1899-cu il. Mülki mühəndis Q.M.Termikelov.

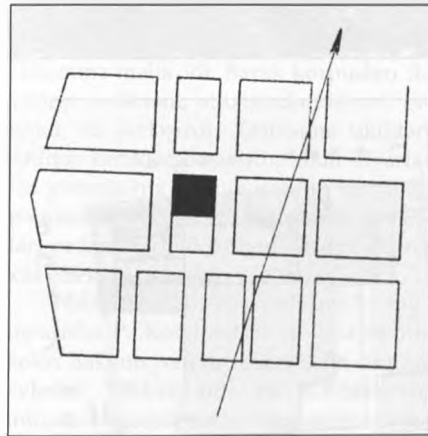

çarpayılıq xəstəxana layihəsini işləyib hazırlayır.

Bütün bu xəstəxana layihələrini iki iri şəhər xəstəxanasının (uşaq xəstəxanası və M.Nağıyev adına xəstəxana) inşası üçün hazırlıq mərhələsi saymaq olar.

Uşaq xəstəxanasının layihəsi məşhur xəstəxana layihələşdiricisi Zivər

bəy Əhmədbəyov tərəfindən tərtib edilmişdi. Binaın təməli 13 aprel 1914-cü ildə Şamaxınka rayonunda qoyuldu. Xəstəxananın üçmərtəbəli baş xəstəxana korpusundan, birmərtəbəli ambulatoriyadan və geniş həyətdən ibarət ərazisi böyük sahəni əhatə edirdi. Palataların səmti cənuba və cənub-şərqə yönəlmişdi, çünki bu cənub iqlim qurşağı üçün ən əlverişli istiqamətdir.

Memarlıq-planlaşdırma və konstruktiv nöqtəyi-nəzərdən uşaq xəstəxanasının ən diqqətəlayiq hissəsi baş korpusun binasıdır. Xəstəxana fasadının şərq korpusu sadə və ifadəlidir. Bina küçənin qırmızı xəttindən bir az kənarında yerləşir və rizalitlərlə vurğulanan enli frontonu ilə üzü Persidskaya küçəsinə yönəlmişdir. Binaın görünüşü qonşu tikililərlə örtülmürdü. Palataların pəncərəsindən şəhərə və dənizə gözəl mənzərə açılırdı ki, bu da xəstələrdə müsbət emosiyalar yaradaraq, onlara vacib psixoloji təsir göstərirdi.

Üçüncü mərtəbə geniş terraslı ikimərtəbəli qapalı balkonun ahəngdar cizgiləri və simmetriya oxunu vurğulayan ifadəli cizgilənmiş yastı portik sayəsində plastik və həcmli şəkildə həll olunmuşdur. Ərazinin relyefində binaın dominant mövqeyi və fasadın simmetrik-oxvari kompozisiyasının memarlıq baxımından ciddi klassik formalarda işlənib hazırlanması, 1915-ci ildə "Kaspi"

qəzetinin yazdığı kimi, "Bakı şəhərində ən gözəl və ən görkəmli tikililərdən biri"nin yaranmasına səbəb oldu.

Örtüklərin, pilləkən marşlarının, tirlərin və kərənlərin konstruksiyasında beton və dəmir-betondan geniş istifadə binanın möhkəmliyini təmin etdi. 1916-cı ilin sonuna doğru dekorativ işlər istisna olmaqla, ümumilikdə tikili başa çatdı.

1914-cü ildə uşaq xəstəxanasının layihələşdirilməsi ilə yanaşı Moskvada, Peterburqda, Berlində və Hamburqda müasir xəstəxana inşası ilə çox yaxşı tanış olan mülki mühəndis N.Q.Bayev tərəfindən yeni şəhər xəstəxanası layihəsinin tərtibi üzrə işlər başlandı.

Bakının kənarında, 13,5 hektar ərazidə xəstəxana şəhərciyinin layihələşdirilməsi

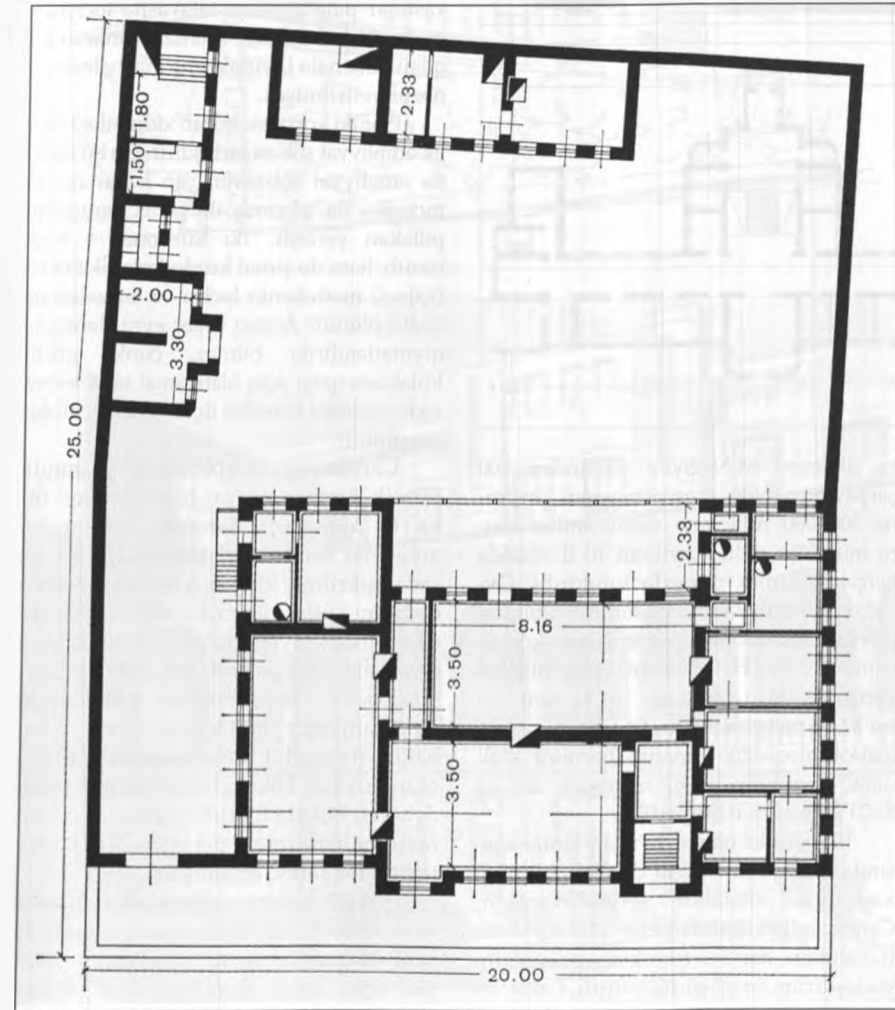

Bakı.Sığınacaq binasının layihəsi. Plan, 1899-cu il. Mülki mühəndis Q.M.Termikelov.

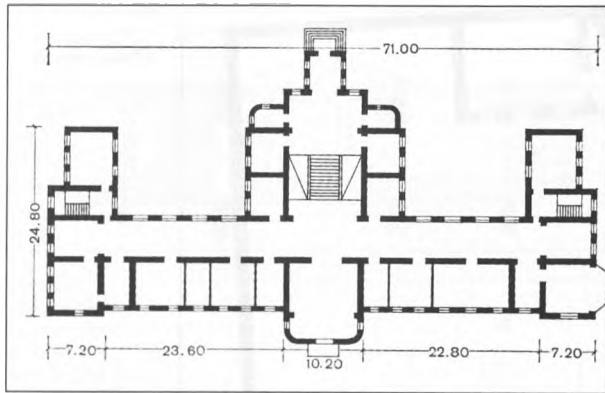
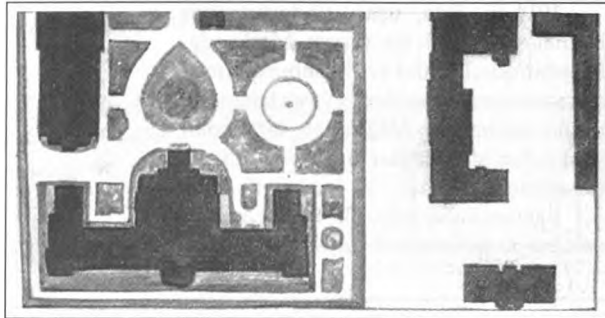

Bakı. Uşaq xəstəxanasının binası. 2-ci mərtəbənin planı. Mülki mühəndis Zivar bəy Əhmədbəyov. 1914-1918-ci illər.

və tikilməsi M.Nağıyev tərəfindən 100 çarpayılıq şəhər xəstəxanasının inşasına 300 000 rubl ianə verməsindən sonra mümkün oldu. Layihəni 10 il ərzində gerçəkləşdirmək nəzərdə tutulurdu. Əvvəlcə cərrahiyyə korpusunun tikilməsi planlaşdırılırdı. Planda cərrahiyyə korpusunun layihəsi H hərfi formasında idi: 11'kin variantda onun uzunluğu 134,42 metr, eni isə 87,48 metr olmuşdu. Sonradan vəsaitə qənaət məqsədilə binanın həcmi azaldaraq uzunluğu 108,82 metrədək, eni isə 83,21 metrədək ixtisar edildi.

İki parallel qanadda uşaq xəstəxanasında olduğu kimi, enli dəhlizlə birləşən xəstəxana palataları yerləşdirilmişdir. Cənub iqlimi ilə əlaqədar olaraq, daxili dəhlizin hər iki tərəfində palataların yerləşdirilməsi düşünülmürdü. Lakin bu

korpusun planlaşdırılmasında palataları yerləşdirmə məsələsində kobud səhvlərə yol verilmişdir: qərb qanad cənub-qərbə açılırdı, yəni qeyri-əlvərişli istiqamət seçilmişdi, halbuki qərb qanadın palatalarını şimal-şərqə istiqamətləndirmək olardı. Lociya və eyvanların planlaşdırılması da məqsədəuyğun şəkildə həll edilməmişdir: onlar palatalara yox, dəhlizlərə açılır və bunun nəticəsində xəstələr palatalardan bilavasitə lociyalara daxil ola bilmirdi. Planlaşdırmanın bu qüsurlarına hələ layihələşmə mərhələsində nəzər yetirilmişdi.

Hər iki korpusu bütün xidmətlərə malik əməliyyat şöbəsi birləşdirir. Elə bu blokda əməliyyat şöbəsinin yan kənarlarında mozaika ilə işlənmiş iki geniş təmtəraqlı pilləkən yerləşir. İki kurdoner – həm cənub, həm də şimal kurdonerlər ikinci və üçüncü mərtəbənin lociya və terrasları ilə əhatə olunur. Ancaq onlar eyni dərəcədə qiymətləndirilə bilməz, çünki güclü küləklərə qarşı açıq olan şimal tərəf lociya və terraslarda istirahət üçün əlvərişli mühit yaratmırdı.

Cərrahiyyə korpusunun planında klassik simmetriyaya baxmayaraq, bina öz qüllələri, damüstü örtüyü və müəyyən modern əlamətləri ilə bir az sadələşdirilmiş klassik formalar sayəsində həcm kütləsinin mənzərəli həlli ilə seçilir. Bina oxşayıcı tonlu əhəng lövhələrlə üzlənmiş, şərq və qərb qanadının yuxarı mərtəbələri suvanmışdır. Dekorasiyada o zamanlar yenilik kimi qəbul edilən beton memarlıq detallarından istifadə olunmuşdur. Tökmə betondan memarlıq detalları Bakıda ilk dəfə Mailov teatrının fasadını bərkitməyi qət edən N.Q.Bayev tərəfindən tətbiq edilmişdir.

Bakıda və onun rayonlarında xəstəxana binalarının inşası cənub şəraitində yeni memarlıq-tikinti üsullarının inkişafı üçün vacib əhəmiyyət kəsb edirdi;

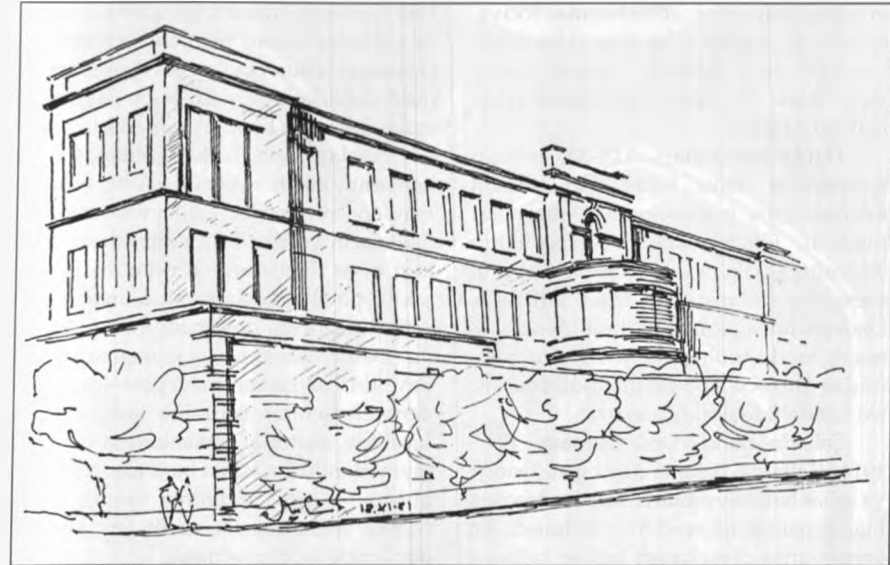

Bakı. Musa Nağıyevin cərrahiyyə xəstəxanasının binası (indi Semaşko adına xəstəxana). Ümumi görünüş. (Rəsm – Ş.S.Fətullayev).



Həyat fasadından fragment. Mülki mühəndis N.Q.Bayev. 1914-1918-ci illər.

müalicə binasının strukturuna lociya, eyvan və terraslar kimi fəza elementləri cəsarətlə daxil edilirdi; bundan əlavə, yeni tikinti və dekor materiallarından istifadə edilirdi.

Dəniz hamamları. XIX-XX əsrlərin qovşağında dəniz hamamları şəhərin özünəməxsus mədəni-məişət qurumları sayılırdı. Onlar liman və körpülərin əhatəsində Bakı akvatoriyasının koloritli memarlıq elementlərini təşkil edirdilər. Dadaşovun ağacdan tikilmiş dəniz hamamı mülki mühəndis M.D.Botov tərəfindən 1884-cü ildə layihələşdirilmiş və elə həmin ildə ucaldılmışdır.

Şəhərin ikinci dəniz hamamı 1912-1914-cü illərdə, Bakının xeyli genişləndiyi və şəhər hakimiyyətinin ictimai maraqlara biganə qalmadığı vaxtlarda tikilmişdi. Bu zaman artıq dənizkənarı bulvar fəaliyyət göstərirdi, sahil zolağı tənzimlənmiş, dənizin görünüşünü örtən bir çox körpülər sökülmüşdü. Məhz bu zaman – biri bulvarla üz bəzə, digəri isə Petrovskaya sahil küçəsində olmaqla iki dəniz hamamının tikilməsi qərara alınır.

Hələ 1909-cu ildə dənizkənarı bulvarın və dəniz hamamlarının layihələri üzrə müsabiqə keçirilmişdi. Mükafatı qazanan müsabiqə iştirakçıları ağacdan, daşdan və betondan dəniz hamamları tikməyi nəzərdə tuturdular. N.Q.Bayev 1911-ci ildə böyük ehtimalla, müsabiqə layihələrindəki ideyalardan faydalana-raq, hovuzlarda 400 yerlik və 65 nömrəlik dəniz hamamlarının yeni layihəsini tərtib etmişdir.

Dəniz hamamları əsas və əlavə hissələrdən ibarət ahəngdar kompozisiya yaradırdı. Mərkəzi hissəni inzibati-xidməti otaqlar və geniş gözləmə zalı tuturdu. Dəniz hamamının bir hissəsi qadınlar, digər hissəsi isə kişilər üçün nəzərdə tutulmuşdu. Gözləmə zalı paylayıcı vestibül kimi çıxış edirdi. Buradan dəhlizlər açıq dənizə

tərəf yönəlmiş ümumi hovuzlara aparırdı və dəhlizlər uzunluq nömrələr yerləşmişdi. Hamamın bütün otaqları qövsvari formaya malik dəhlizlərlə birləşirdi ki, bu da planlaşmaya əzəmət və komfort bəxş edirdi.

Planlaşdırma həlli ağacdan tikilən hamamın həcm strukturunu bir çox baxımdan əvvəlcədən müəyyən etmişdi. Qüllələrin vertikalı ilə vurğulanan mərkəzi hissə dəhlizlərin künclərdəki qülləşəkilli pavilyonlarla təsbit olunan üfüqi xətləri üzərində dominant mövqə tuturdu. Dəniz hamamının ağac memarlığında Bayevin hər zaman meyli göstərdiyi modern elementlər üstünlük təşkil edirdi. İncəliklə, material imkanlarının düzgün qiymətləndirilməsi ilə başa çatdırılan bu qurma, "Kaspi" qəzetinin yazdığı kimi, "dəniz hamamlarını nəcib yay sarayı" obrazında təqdim etmişdi.

"Bakının yeni dəniz hamamları su üzərində çox gözəl bir qurma nümayiş etdirir. Su üzərində belə bir gözəl və iri tikili Nitsa şəhəri istisna olmaqla, Avropanın heç yerində yoxdur."

Şəhərin dəniz hamamlarının açılışı 22 iyun 1914-cü ildə oldu. Gerçəkdən, Bakıda ictimai binalar hələ az sayda tikilmişdi və bu səbəbdən hər yeni maraqlı tikili şəhərin memarlıq fonduna daxil olur və ictimaiyyət tərəfindən müsbət qiymətləndirilirdi. Bütövlükdə, ləniz hamamı ilə birlikdə bulvar o illər memarlıq ansambllarından və əhəmiyyətli şəhərsalma mövzularından məhrum olan şəhərin ümumi planında koloritli memarlıq kompozisiyası yaradırdılar.

Hamamlar. Azərbaycanda istər feodalizm, istərsə də kapitalizm çağında kifayət qədər geniş yayılmış mədəni-məişət tikililərinin bir növünü şəhərlərin və yaşayış məskənlərinin memarlıq obrazında mühüm yer tutan hamamlar təşkil edirdi. Azərbaycanda hamamlar, bütün müsəlman Şərqiində olduğu kimi,

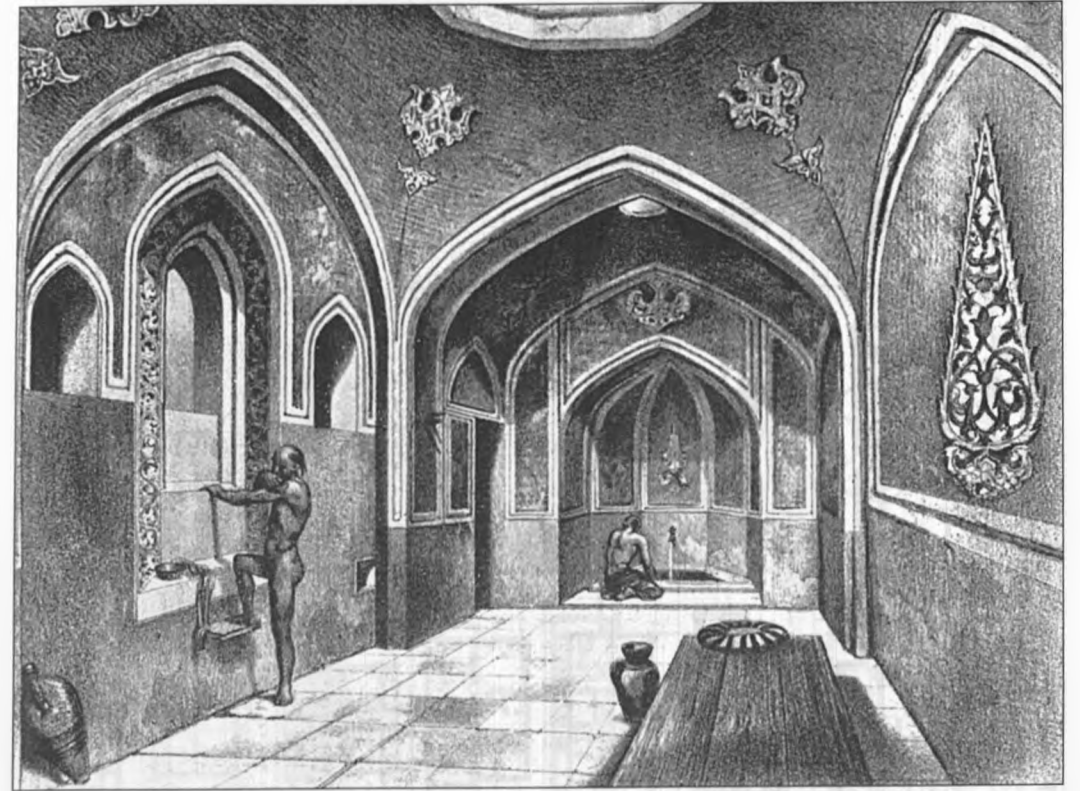

Iran. Hamam interyeri.

şəhər tikilişlərinin struktur elementləri qismində çıxış edir və ictimai həyatla sıx bağlı idilər. Əsasən feodalizm çağında, o cümlədən, Azərbaycanda və Türkiyədə tikilmiş hamamların memarlıq-planlaşdırma həlli bir sıra əsərlərdə təsvir olunmuşdur [241, 291, 435, 490].

Azərbaycanın XIX əsrin ikinci yarısına aid hamamlarında memarlıq-planlaşdırma və həcm-fəza həllinin köhnə ənənələri ümumilikdə davam etdirilmişdir.

Lakin yeni sosial-iqtisadi şərait və texniki nailiyyətlər bina inşaatının texnoloji və funksional aspektlərinin şəklini dəyişdirən və yaxşılaşdırən fərqli tələblər irəli sürürdü.

Azərbaycan hamamları XIX əsrin əvvəlinə kimi planlaşdırma baxımından əsrlərlə formalaşan və tikiliş aydınlığına, funksional məntiqinə və həcm həllinə görə klassikaya çevrilən sxem kimi çıxış edirdilər. Planda hamamlar sütunlarla və ya pylonlarla bir sıra kiçik kameralara bölünən iki əsas kvadrat yerləşmələrdən ibarət idi. Birinci qrup yerləşmələr - soyunma yerləşməsi, ikinci qrup isə çimmə üçün nəzərdə tutulmuş yerləşmədir. Çimmə bölməsinin arxasında soyuq və isti su hövzələri vardı. "İstilik sistemi yuyunma yerləşməsində döşəmənin altından qızdırıcı kanallar vasitəsilə elə bir tərzdə çəkilib ki, qalama kamerasından gələn qaynar

Azərbaycanda hamamların əsas tiplərinin memarlıq-planlaşdırma təsnifatı (Ş.S.Fətullayevə görə)

Yaşayış məntəqəsi	Adı	Tip	İnşaat tarixi	Plan	Kəsim	Fasad
Maştağa k.	Qum hamamı					
Bilgə k.	Albəndi hamamı		XIX əsr			
Lənkəran ş.	Hacı Mirzə hamamı	Dördüncü	XIX əsr			
		Beşinci	XIX əsr			
Bakı ş.	Qoşa hamam	Altıncı	1889-cu il			
Bakı ş.	Axund hamamı	Altıncı	1887-ci il			
Bakı ş.	Hacı Aslan hamamı	Altıncı	1900-cü il			

Azərbaycanda hamamların əsas tiplərinin memarlıq-planlaşdırma təsnifatı (Ş.S.Fətullayevə görə)

Yaşayış məntəqəsi	Adı	Tip	İnşaat tarixi	Plan	Kəsim	Fasad
Bilgə k.	Seyid ağa hamamı	Birinci	XX əsr			
Maştağa k.	Şəmxal hamamı	Birinci	1889-cu il			
Kəşlə k.		Birinci	1899-cu il			
Nardaran k.		İkinci	XIX əsr			
Bilgə k.	Əli Qulu hamamı	İkinci	XIX əsr			
	Şeyx Kazım hamamı	İkinci	1891-ci il			
Nardaran k.		İkinci	XIX əsr			

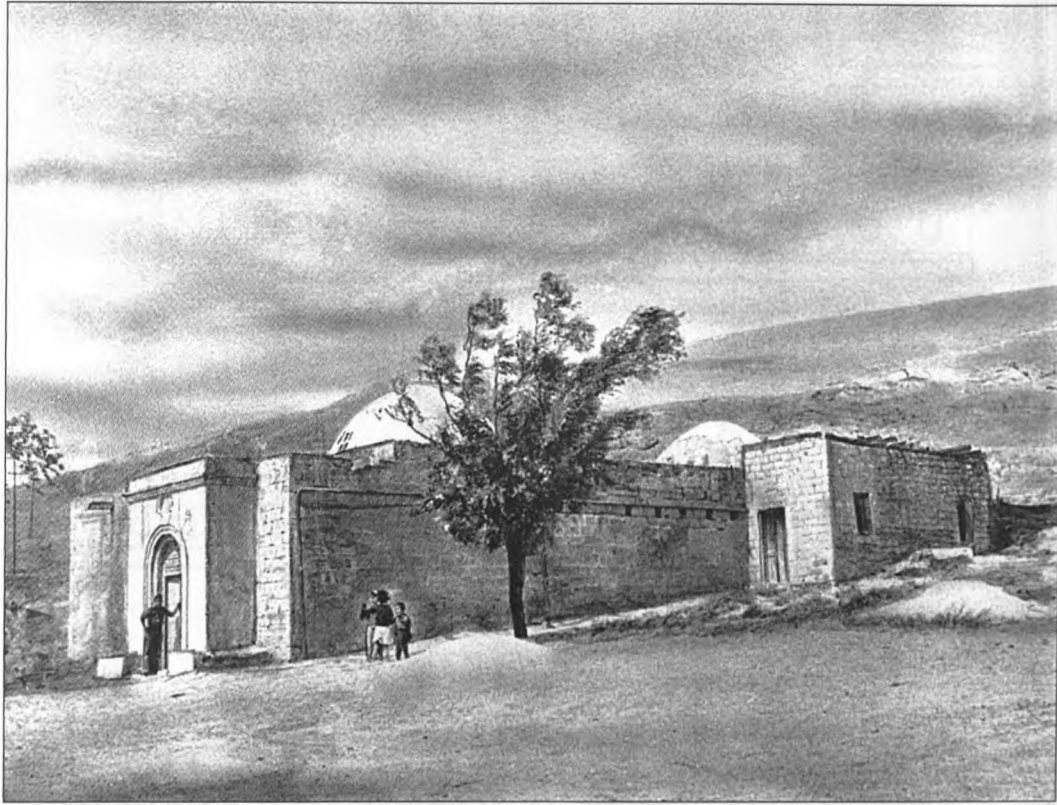

Abşeron. Qobu kəndi. Hamamın ümumi görünüşü, 1887-ci il.

xəznə (soyuq və qaynar su anbarı). Yerli tip hamamların XIX əsrin ikinci yarısında da həcm-fəza və konstruktiv strukturu keçmişdə təcrübədən keçirilmiş bu sxem üzrə traktovka edilirdi.

Maraqlıdır ki, bu kimi hamamlar həm xalq memarları, həm də peşəkar mühəndislər və memarlar tərəfindən inşa edilirdi. Əgər sonuncular mülki və yaşayış binalarının layihələşdirilməsi zamanı əsasən Avropa memarlıq-planlaşdırma üsullarından istifadə edirdilərsə, bu kimi xüsusi qurumların inşasında isə yerli memarların köməyinə müraciət etməli və eyni zamanda şərq hamamlarının istismar

məsələsini düzgün həll etməkdən ötrü onların xarakterini və funksional təriflərini öyrənməli olurdular. Memarlıq-planlaşdırma həllinə görə yerli hamamları altı tipə ayırmaq olar.

Birinci tip çox vaxt günbəzlərin oxvari və ya yarım dairəvi formasına dayaq olan dörd səkkizvəchli sütunla ayrılmış bir böyüklükdə kvadrat yerləşmələrə – soyunma və çimmə bölmələrinə malik idi. Bu planlaşdırma tipində ənənəvi üsuldan yalnız dörd rəklili soyunma bölməsi saxlanmış, çimmə bölməsi isə soyunma bölməsinin planlaşdırma sxemini təkrarlayaraq, sadələşdirilmişdir. Hətta soyunma və çimmə bölmələri arasında aralıq

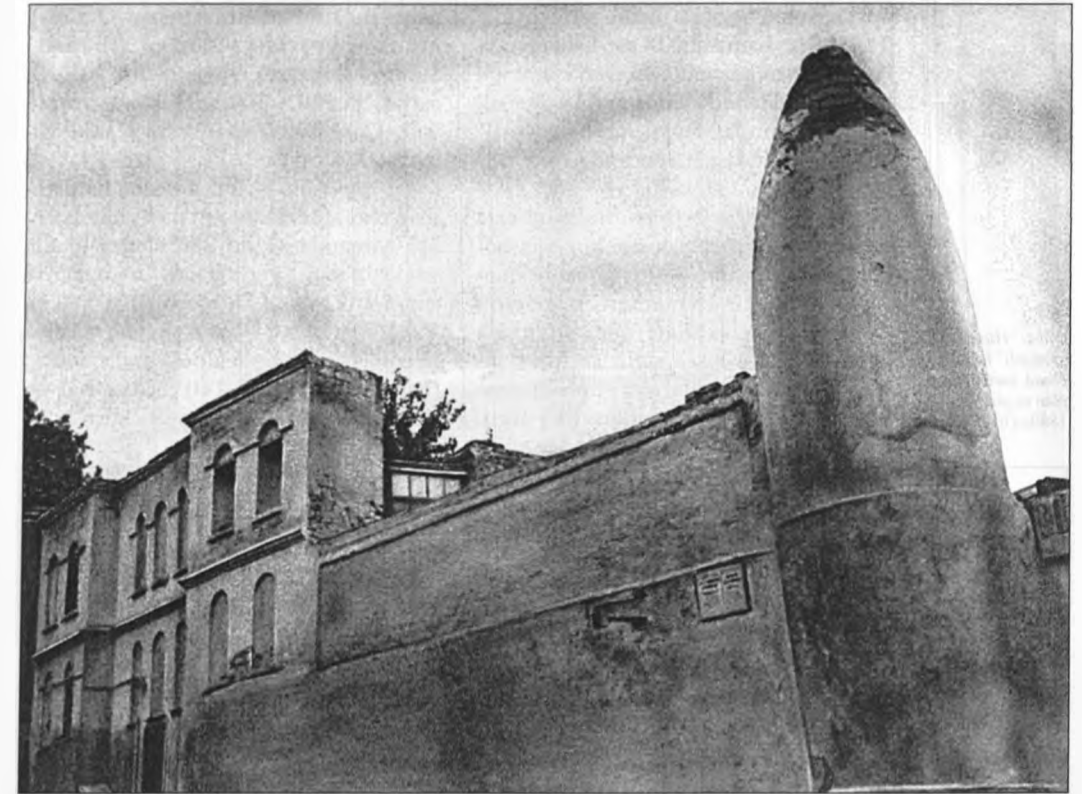

İçəri-şəhər. Ağa Mikayıl hamamı. Ümumi görünüş. XVIII-XIX əsrlər.

kameranın yerləşdirildiyi hamamlara da rast gəlinirdi. Birinci tipə 1879-cü ildə tərtib edilən, Bakıda hamam layihəsi aiddir.

Vahid fəzal, hər iki bölmədə aralıq dirəklərinin olmadığı, zəmin oxu üzrə dayaz divar taxçalarına malik yerli hamamların *ikinci tipinə* Mərdəkan kəndində Şeyx Kazım hamamı, 1891-ci il; Bilgə kəndində Molla Əliqulu hamamı, XIX əsr; Nardaran kəndində, XIX əsr; Bakıda, Tatarskaya küçəsində mühəndis-texnoloq F.A.Lemkulun (1886-cı il) layihəsi əsasında tikilən hamam; eləcə də, Abşeron kəndlərindəki: Keşlədəki (1899-cu il), Maştağadakı (Şamxal hamamı, 1889-cu il), Bilgədəki (Seyid ağa hamamı, 1918-ci il) hamamlar aiddir.

Üçüncü tip planlaşdırma baxımından daha mürəkkəb idi, onlarda soyunma və çimmə bölmələri oxlar boyu dərin divar taxçalarına malik səkkizvəchli formada mərkəzi zallardan və prosedur üçün və bir zaldan o biri zala keçmək üçün künc yerləşmələrdən ibarət idilər (Maştağa kəndində Qum hamamı, XIX əsr, Bilgə kəndində Albəndi hamamı, XIX əsr).

Dördüncü tip, qarışıq planlaşdırma tipi idi, onlarda soyunma bölməsi zəmin üstündəki günbəzə dayaq olan dörd sütunlu bir yerləşmə ilə məhdudlaşır, çimmə bölməsi isə oxlar boyu divar taxçaları və küncdə "cihləri" olan səkkizvəchli formada mərkəzi zal qismində qurulmuşdur. Bu

tip Lənkəran regionu üçün səciyyəvidir (Hacı Mirzə hamamı, XIX əsr, Lənkəranda Hacı Qurban hamamı, Ərçivan kəndində Kərbəlayı Həmid hamamı, 1892-ci il, Pensər kəndində Məşədi Abutalıb hamamı, XIX əsr, Masallı kəndində Hacı Mir Cəfər hamamı, 1892-ci il).

Hamamların *beşinci tipi* günbəzlə örtülmüş çoxvəchli formalı geniş soyunma bölməsinə və yuyunma bölməsinə malik idi. Hamamın ən maraqlı hissəsi divar taxçaları olan soyunma bölməsidir, Bu hissə zəif vəchləri, divar taxçalarının tağları və günbəzlər sayəsində həcm-fəza plastikasi ilə vurğu-

lanır. Bu tip hamamlar Aşağı Qarabağ üçün səciyyəvidir (Cəbrayıl şəhərində Sultan Allahverdi bəy hamamı, XIX-XX əsrlər, Füzuli şəhərində, XX əsrin əvvəli, Qarğabazar kəndində Cəmil hamamı, XIX əsr).

Altıncı tip – buna Bakı hamamlarının çoxu aiddir, onların da eynilə İstanbul hamamları kimi iki bölməsi (qadın və kişi) var, “yerləşmələri boyuna oxla simmetrik şəkildə yerləşdirilib” [49, s. 46]. Bakının Şor Qoşa hamamı (M.Fətəli küçəsi, 105, 1889-cu il), Axund hamamı (Persidskaya küçəsi, 141, 1886-cı il), Hacı Aslan hamamı (4-cü Paralel küçəsi, 37)

Quba. “Hündür günbəzli” hamam. Fasad, kəsim, baş plan və plan. 1880-ci illər.

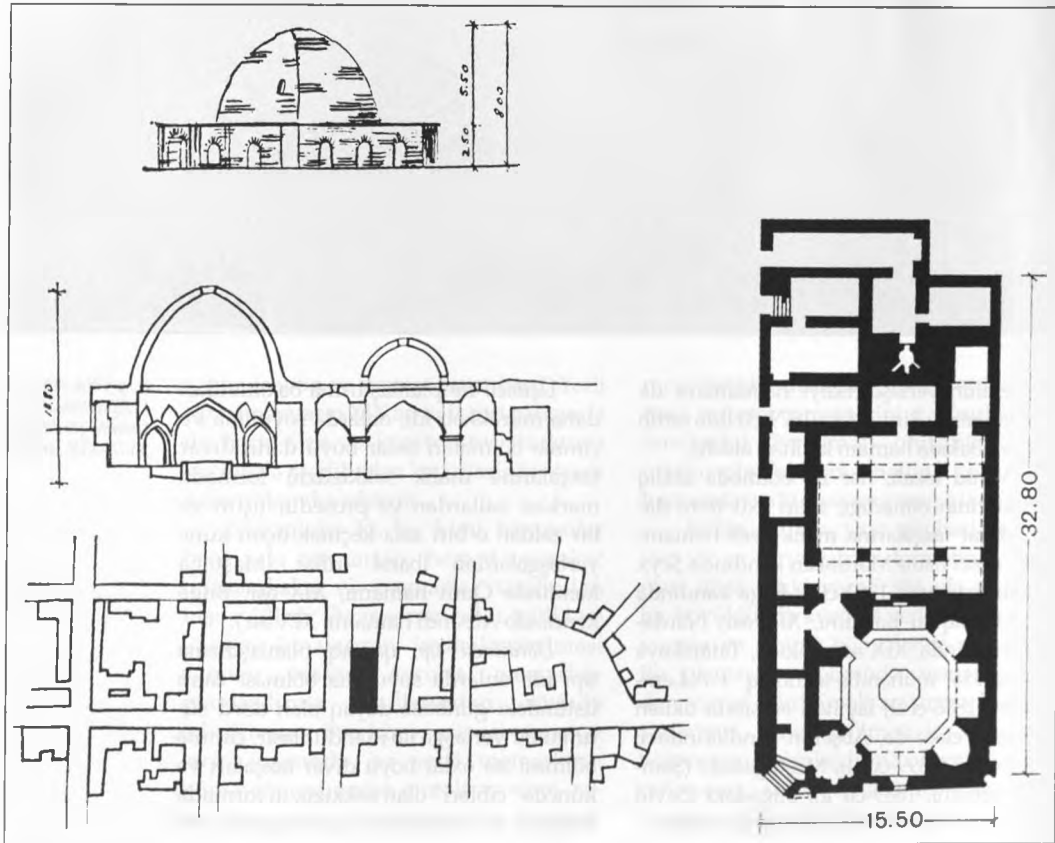

Quba. “Hündür günbəzli” hamam. Ümumi görünüş.

bu tərzdə qurulmuşdur. Azərbaycanın digər şəhərlərində buxarxana tipli hamamlara rast gəlinmir.

XIX əsrin ikinci yarısına aid yerli tip hamamlarda köhnə hamamlardakı əsas memarlıq-planlaşdırma və sanitariya-texniki həllin qorunub saxlanması, yəni yuyunma bölməsinə borular vasitəsilə gətirilən qaynar və soyuq su hövzələrinin (xəznə) qurulması ilə yanaşı, suqızdırıcı və isitmə sistemlərinin keyfiyyət baxımından dəyişməsi müşahidə olunurdu [241, s. 73].

Yeni hamamlarda suqızdırıcı və isitmə sistemləri məzulla qalanan qazanxanaya (Bakı) və yaxud suqızdırıcı odun kolonkasına (Nuxanın bəzi hamamları) birləşirdi. Çimmə bölməsində zal bəzən bir qədər yuxarıya qaldırılır, onun mərkəzinə döşəmənin altı ilə borular vasitəsilə qazanxadan gələn buxarla isidilirdi. Hamamların su təchizatı şəhərin

su kəmərlərindən keramik və ya metal borularla (Şuşa, Nuxa, Gəncə) və yaxud hamamların həyatında yerləşən quyulardan (Bakı) təmin edilirdi: su əvvəl su anbarına daxil olaraq, oradan borular vasitəsilə əsas yerləşmələrə axıdılırdı.

Gözdən keçirilən dövrün yerli tip hamamlarının həcm-fəza strukturu quruların planlaşdırma və konstruktiv xüsusiyyətlərindən irəli gəlirdi. Soyunma bölməsi mərkəzdə daşdan və ya kərpicdən qurulmuş eyni formalı günbəzi daşıyan, oxvari tapqırı tağlara dayaq olan dörd sütunla hissələnmiş tək bir yerləşmədən ibarət idi. Sütunlar kapital divarlarla oxvari və yaxud yarım dairəvi tağlar vasitəsilə konstruktiv şəkildə bağlı idilər və onların arasındakı fəza çarpaz tağbəndlə örtülürdü.

Belə bir konstruktiv sistem, xüsusilə də onların aydın və məntiqli daş kons-

Bakı. Suraxanskaya (1 May), 114-də "Fantaziya" hamamı. Şimal fasad və gözləmə zalının interyeri. 1880-ci illər.

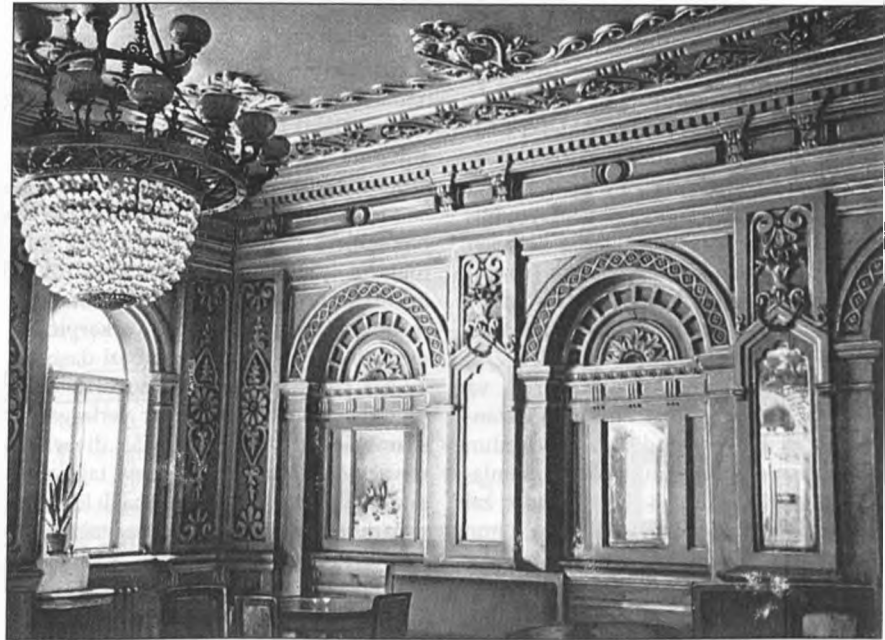

trksiyaları ilə Bakı hamamlarında soyunma bölməsinin memarlıq həllini müəyyən edirdi. Hamamların soyunma bölmələrində XVII-XVIII əsrlərin hamamlarında müşahidə olunan dekorativ zənginlik yox idi [241, s. 74]. Burada başqa tip dekora: sütunlar və tromplar üzərində yöndəmsiz naxışlar, tağların aşağı səviyyəsində divarlarda mənzərəli panolar və s. (Nuxa hamamı, Lenin küçəsi, 237, Bakı hamamı, 4-cü Paralel küçəsi, 37) rast gəlinirdi.

Çimmə bölməsi ya soyunma bölməsinin memarlıq-konstruktiv sxemini təkrarlayır, ya da planda səkkizvəchli yerləşmə şəklində olurdu. Son halda hamamın çimmə bölməsinin interyeri öz konstruktiv formalarında daha böyük və geniş görünürdü. Zəlif oxları boyu yerləşdirilən oxvari tağların-taxçaların iri ölçüləri bucaq hissələrinin tağlarının kiçik açırmaları ilə daş günbəzlə örtülü, pəncərə açırmaları olan çimmə zalının konstruktiv formalarının memarlıq məntiqini açıb göstərirdi.

Yerləşmələrin ya günbəzin özülündə yerləşən pəncərə açırmaları, ya da onun zirvəsində yerləşən dəyirmi dəlikdən işıqlandırılan əvvəlki dövr hamamlarından fərqli olaraq, yeni hamamlar həm də bayır divarlarında yerləşdirilən pəncərələr vasitəsilə işıqlandırılırdı. Bu üsul yerli memarlar tərəfindən müsbət qiymətləndirilmişdi. Bu qaydaya yeni texniki imkanların hamamları keçmişdə olduğu kimi dərinə endirməyərək onların yer səthində qurmağa şərait yaratdığı hallarda əl atırdılar.

Günbəzlər üzərində pəncərələrin quraşdırılması zamanı həmin ərazinin iqlim özəllikləri nəzərə alınır. Bakı hamamlarında günbəz pəncərələri cənub tərəfindən qoyulurdu, çünki güclü şimal küləkləri yerləşmələri soyuda bilərdi; Nuxa hamamlarında isə Lənkəranda

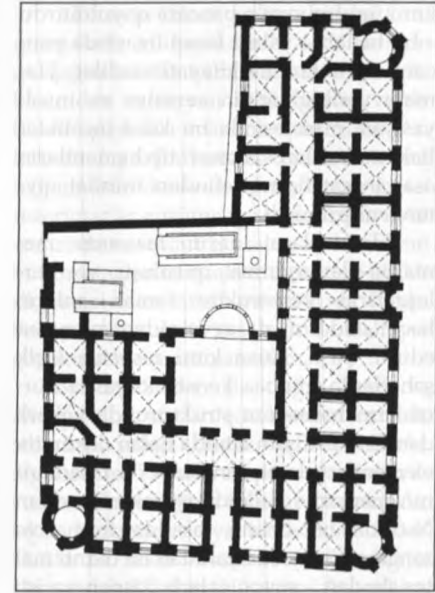

Bakı. Suraxanskaya (1 May), 114-də "Fantaziya" hamamı. Plan. 1880-ci illər.

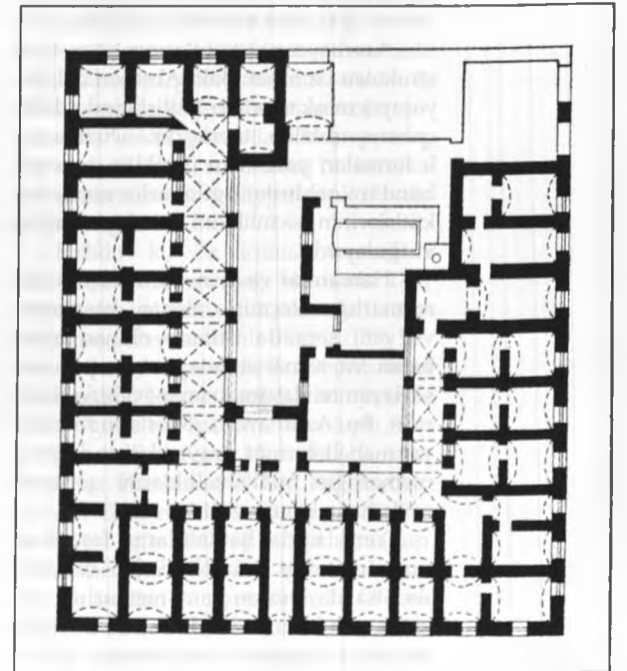

Bakı. Kamenistaya (Şors) küç., 130-də hamamı. Plan. 1883-ci il.

kimi ümumiyyətlə pəncərə qoyulmurdu – bu hallarda yalnız fasad üzərində pəncərə açırmaları ilə kifayətlənirdilər. Hamam yerləşməsinin aerasiya və insolyasiya məsələsində bu kimi incəliklər Bakı memarları - ənənəvi tip hamamların əsas inşaatçıları tərəfindən müsbət qiymətləndirilmişdi.

Hamamların daxili fəzasının memarlıq-planlaşdırma quruluşu və yerləşmənin konstruktiv təməli onların həcm ifadəsini də əvvəlcədən müəyyən edirdi. Şuşa, Nuxa kimi nisbətən kiçik şəhərlərdə günbəz konstruksiyaları qurmalarının həcm-fəza strukturunda köbərli damüstü örtüyün altında qalan dekorativ elementlər olaraq binaların ön fasadlarının memarlıq həllində iştirak etmədilər. Nuxada bu özünü fasadda forma və rənginə görə təzad yaradan iki tikinti materialından - soyuq calarlı daşdan və isti çalarlı bişmiş kərpicdən istifadə yolu yerli memarlığın ifadə vasitələrində göstərirdi.

Azərbaycan hamamlarının həcm-fəza strukturu öz əksini Bakı-Abşeron bölgəsi yaşayış məskənlərinin tikilişlərində daha qabarıq şəkildə tapmışdır. Düzbucaqlı formalar, yastı dam örtükləri və xeyli hündürə qaldırılmış günbəzlər memarlıq kütlələrinin həcmliyini və miqyaslılığını vurğulayırdı.

Hamamlar və ayin qurmaları mülki memarlığın keçmişlə əlaqəni kəsməyən və yeni şəraitdə istifadə olunan ağlabatan və səmərəli məqamları qoruyub saxlayan ən dayanıqlı ənənəvi bina tipləridir. Bu, Azərbaycan şəhərlərində yaşayış məhəllələrinin sırası tikilişində yerli memarlığın milli özəlliklərini qoruyub saxlamağa kömək etdi.

Yerli tipdə hamamların fasadlarının memarlığı müxtəlif üslub çalarları ilə olsa da, əsasən şərq memarlığı formalarının bazasında idi. Bu da maraqlıdır ki, memarlar Azərbaycanın şəhərlərində,

xüsusən də Bakıda hamam və ayin qurmalarını layihələşdirərkən, memarlıq-planlaşdırma həllinin ənənəvi prinsiplərinə riayət edirdilər. Eyni zamanda onlar yerli memarlığın təbliğatçıları idilər ki, bu da Bakının yaşayış tikilişlərini Avropa eklektikası və stilizatorçuluğu dalğasının bürüdüyü, kütləvi mənzil tikintisində milli memarlığın sağlam köklərinin arxa plana sıxışdırıldığı bir vaxtda çox vacib idi.

XIX əsrin ikinci yarısında memarlar həm ənənəvi, həm də Avropa xarakterli memarlıq-planlaşdırma üsullarından faydalanaraq, kombinasiyalı hamam tipi layihələrini tərtib edirdilər. Buna misal olaraq, memar İ.İ.Krjştaloviç tərəfindən 1876-cı ildə Gəncə üçün tərtib edilmiş hamam layihəsini göstərmək olar.

Yeni tip hamamların memarlıq-planlaşdırma həllinə digər bir nümunə kimi Nuxa şəhərinin Qışlaq rayonunda tikilmək üçün naməlum hərbi mühəndis tərəfindən layihələşdirilmiş və 1890-cı ildə təsdiq edilmiş "ticarət hamamı" layihəsini göstərmək olar. Bu hamam layihəsində ənənəvi texnoloji sxem qorunub saxlanıb, ancaq planlaşdırma quruluşu başqa, daha təkmil formada təklif edilmişdir.

Yerli tip hamamlarla yanaşı, Azərbaycan şəhərlərində, xüsusən də Bakıda, XIX əsrin ikinci yarısından başlayaraq, Avropa tipli hamamlar da tikilməyə başlamışdı. Əgər yerli hamamlar şəhər tikilişləri arasında onların ifadəliliyini müəyyən edən günbəzləri ilə seçildilərsə, Avropa tipli hamamlara yeni kompozisiya strukturu verildi. Onlar şəhər tikilişlərinin xarakterinə mülki memarlıq elementləri daxil edir, yaşayış məhəllələrini özlərinin aydın çizgili detalları olan plastik fasadları ilə zənginləşdirirdilər.

Yerli hamamlar əsasən ümumi istifadə üçün idi, halbuki Avropa hamamları fərdi nömrələrdən istifadəyə hesab-

lanmışdı. Bu isə fərqli planlaşdırma həlli tələb edirdi, buradan da qurmanın daxili fəzasının və fasadının işlənməsində başqa bir memarlıq-kompozisiya üsulunu zəruri edirdi.

Avropa tipli hamamın planlaşdırma kompozisiyasının təməlini mərkəzi gözləmə zalı təşkil edirdi ki, onun ətrafında bitişik nömrələrin açıldığı dəhliz uzanırdı. Nömrələr soyunma və çimmə yerləşmələrindən ibarət idi (misal üçün, "Fantaziya", Suraxanı küçəsi, 114, 1880-ci illər; Kamenistaya küçəsi, 130, 1883-cü il). Nömrələrin yerləşdiyi daxili dəhlizlərlə məhdudlaşan, gözləmə zalı olmayan hamamlar da vardı (Aşumovskaya, Torqovaya küçəsi, 40, 1880-cı illər; "Ermitaj", Vorontsovskeya küçəsi, 51, 1886-cı il).

Mümkün qədər çox müştəri cəlb etmək məqsədilə Avropa tipli hamamların daxili fəzasının həllinə daha çox diqqət yetirilirdi.

Hamam sahibləri arasında rəqabət, onları hamam memarlığından, onun bədii imkanlarından öz gəlir məqsədləri üçün istifadəyə vadar edirdi. Belə ki, hamamda ön otaq rəngli kafellə, güzgülərlə bəzədilir, ciddi hissələnmiş tağbəndlə örtülmüş dəhlizlər isə tikinti işlərinin yüksək keyfiyyəti sayəsində binanın kompozisiya mərkəzi olan gözləmə zalı üçün əla fon kimi çıxış edirdi.

Təbii ki, ona xüsusi yer ayrılırdı. Gözləmə zalının divarları öz hissələnməsi, memarlıq formaları, detalların plastik işlənməsi və plafonun zəngin bəzəkləri ilə interyerin son dərəcə effektiv kompozisiyasını yaradır ("Fantaziya" hamamı), bütün bunlar hovuz və dekorativ yaşılıqla tamamlanırdı. Bəzən daha yaxşı işıqlandırılma məqsədilə gözləmə zalını hündürlük ölçüsündə bir az yuxarı qaldırırdılar və bu üzdən bura daha təmtəraqlı görkəm alırdı (Kamenistaya küçəsi, 130 ünvanıdakı hamam).

XIX əsrin ikinci yarısına aid bu kimi qurmalarla müqayisədə XIX-XX əsrlərin qovşağındakı hamamların sanitar-texniki baxımdan müəyyən üstünlükləri vardı: buxar qazanları mazutla qızdırılırdı. Su hələ də daş anbarlarda saxlanılırdı, ancaq hamamların damında quraşdırılan metal rezervuarlar görünməyə başlamışdı. Eyni zamanda nasoslara işə salınan və hamamın bütün otaqlarını işıqlandıran yerli elektrik stansiyaları istismara verildirdi. Bütün bunlar hamamların aqşamlar da fəaliyyət göstərməsinə şərait yaradırdı.

Bakıda 1896-cı ilə doğru yerli və Avropa tipli 40-dan çox hamam var idi, onlardan yalnız dördü qala daxilində, digərləri isə şəhərin mərkəzi və qərb rayonlarında yerləşirdi. Şəhərin mərkəzində, təkcə Vorontsovskeya küçəsində 1880-ci illərdə 200 metr məsafədə (Kamenistaya küçəsindən Balaxanı küçəsinədək) yerli və Avropa tipli altı hamam vardı. Küçələrin bu qədər kiçik bir kəsimində mazutla işləyən, havanı və tikililəri üstü və hissə çirkəndirən bu qədər hamamın cəmlənməsi olmasa ətrafda yaşayanlarda narazılıq doğururdu. Lakin, şikayətlərə baxmayaraq, hamamlar Bakının sıx tikilmiş bu rayonunu çirkəndirərək fəaliyyətini davam etdirirdi.

Bəllidir ki, öz ictimai mərkəzləri olan Şuşa şəhərinin aşağı hissəsinin 17-ci məhəlləsinə məscid, dükənlər və fəvvarədən başqa, hamamlar da daxil idi (37). Şuşada tikilən hamamlardan ilki Əbdülsəməd bəy hamamı, ikincisi Aşağı bazarın yaxınlığında Uğurlu bəy hamamı, yaxınlıqda Aşağı meydanı isə Qazi Mirzə Əli hamamı olmuşdur. Hamamlar Əli bəy, Rüstəm bəy, şahzadə Bəhmən-Mirzə Qacar tərəfindən öz ailələri üçün tikilmişdir. Qadın və kişi hamamları Qarabağ xanı Mehdiqulu xanın qızı tərəfindən inşa edilmişdir. O həm də Hacı Rza ilə birlikdə əlavə olaraq qadın və kişi hamamları tikdirmişdir. Sonralar

Şuşa sakini Ağakışi, Hacı Əbdürrəhim və xeyriyyəçilik məqsədilə Xeyransa tərəfindən qadın və kişi hamamları, eləcə də Şahbaz hamamı inşa olunmuşdur.

Beləliklə, qeyd etmək olar ki, hamamlar kapitalizm çağında Azərbaycanın ən geniş yayılmış mülki qurumları idi. Öz həcm-fəza və memarlıq-kompozisiya həllinə görə onlar indiyədək aktiv elementlər qismində şəhərlərin planlaşdırmasına və tikilişinə daxildir.

Tədris müəssisələri. Azərbaycanın Rusiyaya birləşdirilməsindən sonra memarlıq tematikası genişləndi: şəhərlərin və yaşayış məskənlərinin tikilişi tamamilə yeni istiqamət aldı və onların görkəmini dəyişdi. Məktəblər və tədris müəssisələri öz iri həcmli və şəhər məhəllələrinin memarlıq-planlaşdırma strukturunda möhkəm yer tutdu.

Azərbaycanın ilk tədris müəssisələri sırasında Şuşa şəhərində 1830-cu ildə yaradılmış məktəb vardı. O zamanlar məktəb təhsili sistemində dini məktəblər dominant mövqə tuturdu.

Zaqafqaziya əyalətlərində məktəblər üçün bina layihəsi 1 sentyabr 1835-ci il tarixində təsdiq edilmişdir. Şuşa üçün onun şəraitinə uyğun olaraq məktəb layihəsi 21 oktyabr 1840-cı il tarixində tərtib olunmuşdur. Şuşa məktəbinin simmetrik memarlıq-planlaşdırma kompozisiyası rus klassisizmi ruhunda həll edilmişdir.

Bakıda məktəblərin və tədris müəssisələrinin inşası əsasən şəhərin geniş iqtisadi imkanlara malik quberniya mərkəzinə çevrilməsindən sonra (1859-cu il) artdı.

15 iyul 1878-ci ildə memar A.O.Zallesski tərəfindən Bakı üçün Birjevaya və Morskaya küçələrinin tinində şəhər xalq məktəbinin layihəsi işlənib hazırlandı. Bu məktəbdə cəmi üç sinfin mövcudluğuna baxmayaraq, onun proqramı qəza məktəbinə nisbətən geniş idi. Məktəbin bütün yerləşmələrinin aydın və sim-

metrik planlaşdırması onun funksional təyinatına uyğun gəlirdi. Şuşa məktəbinin məkanın iqlim şəraitinin özəlliklərini nəzərə almadan Peterburqda hazırlanmış layihəsindən fərqli olaraq, burada tədris otaqlarına həyət tərəfdən binanın frontu boyu Azərbaycan yaşayışının ənənəvi elementi olan açıq qalereya birləşdirilmişdir. Xalq memarlığının mühüm elementlərinin tətbiqi onun yeni sosial-iqtisadi şəraitdə yaşarılığının təsdiqi idi.

Bakı iqtisadiyyatının inkişafı, əhalinin buraya axını və artımı ilə yeni tədris müəssisələri və məktəblərin inşasına zərurət yarandı. Yeni tipli ilk tikili Sadovaya küçəsində ikimərtəbəli Mariinsk gimnaziyası (mülki mühəndis M.D.Botov, 1885-1887-ci illər) oldu. Öz memarlıq-planlaşdırma həllinə görə gimnaziya binası Rusiyada tikilən bu kimi müəssisələrin inşaat təcrübəsini əks etdirirdi.

Digər nümunə kimi, Nikolayevskaya küçəsində yerləşən, memarlıq baxımından elə bir məziyyəti olmayan lazaret idi, bu bina rekonstruksiya edilərək (mülki mühəndis D.D.Buynov, 1880-ci illər) Müqəddəs Nina məktəbinə verilmişdi. Bu müəllif, eləcə də həmin magistrda Realnı məktəbin binasını layihələşdirmiş və inşa etmişdir (1901-1904-cü illər). Şəhərin mərkəzində geniş ərazinin tikilişi həm məktəb gigiyenası, həm də memarlıq baxımından məsuliyyətli yanaşma tələb edirdi.

İtalyan renessansı stilində tikilmiş Realnı məktəbin binası rəsmən Buynova aid edilir. Ola bilsin ki, ilkin layihə Buynovun idi və bu səbəbdən müəlliflik statusu ona verilib, ancaq layihənin yenidən işlənməsində digər memarların iştirakı danılmazdır. Renessans stilində öz tikililəri ilə məşhur olan İ.V.Qoslavskinin iştirakı da (Bakı şəhərinin baş memarı olaraq) ehtimaldan kənar deyildir [460,

s. 225]. Realnı məktəbin layihəsində simmetrik plandan imtina və səmərəli sərbəst planlaşdırma keçid məkandan məqsədyönlü istifadəyə uyğun idi.

Binanın mərkəzi hissəsini akt və idman zalları ilə birlikdə inzibati qrup yerləşmələr tuturdu. Ondan hər iki tərəf boyunca həyət tərəfdən və üzü küçəyə baxan siniflər tərəfdən rekreasiyalarla tədris yerləşmələri qərar tuturdu. Bu halda belə bir planlaşdırma o qədər də münasib deyildi: böyük sinif yerləşmələri şimal-qərbə, dəhlizlər isə cənub-şərqə istiqamətlənmişlər.

Beləliklə, dəhlizlər gündüz məşğələləri zamanı maksimum dərəcədə işıqlanmalı olan sinif otaqlarına nisbətən daha əlverişli mövqə tuturdular.

Realnı məktəbin əzəmətli fasadı memarlıq kütlələrinin iri hissələnməsi, detalların ustalıqla işlənməsi və yüksək keyfiyyətdə icrası ilə "İtalyan ruhunu" təcəssüm etdirirdi, fəqət bu üslubi özəlliyinə baxmayaraq zamanın cizgilərini özündə daşıyırdı. Kapitalizm Azərbaycanda, əsas etibarilə Bakıda indiyə kimi şəhər tikililərinin xarakterini müəyyən edən müxtəlif mülki qurumların yaradılmasına rəvac verdi.

Realnı məktəbin monumental binasının yanında Tağıyevin müsəlman qız məktəbi (mülki mühəndis İ.V.Qoslavski,

1898-1901-ci illər) yerləşirdi. Bu məktəb Nikolayevskaya küçəsində qala divarları yanında tikilməsi planlaşdırılan ilk bina idi. Planda kiritilən əlifbasındakı П-şəkilli olan məktəbin sahədən cənub tərəfdə yerləşən qala divarları sayəsində yaranan qapalı həyəti vardı. Bu, şərq şəhərinin iqlim və məişət şəraitinə son dərəcə uyğun idi. Binanın bir qədər irəli çıxarılması

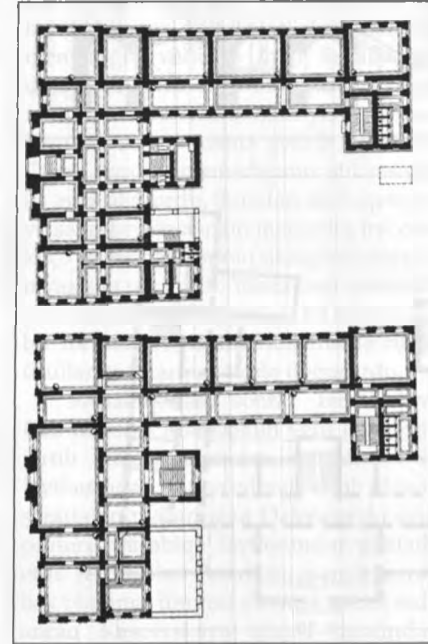

Bakı. Sadovaya (Çkalov) küç.11-də Mariinsk gimnaziyası binasının layihəsi. Ön fasad. Məktəblərin planı. Mülki mühəndis M.D.Botov. 1885-ci il.

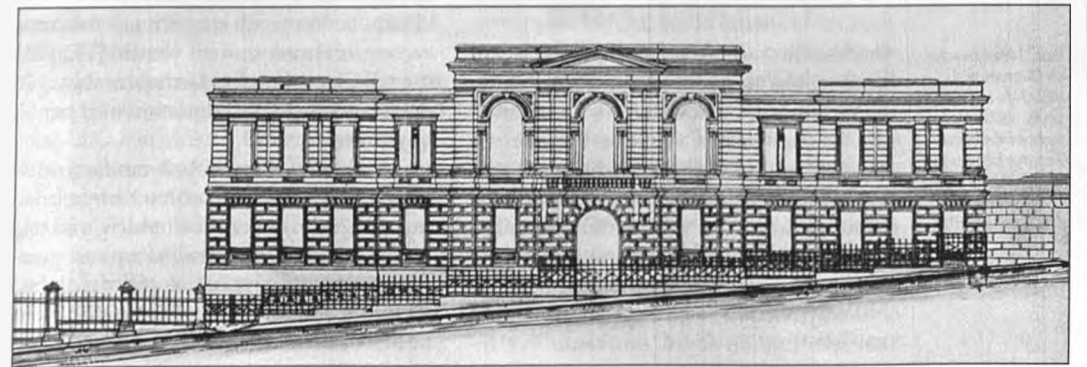

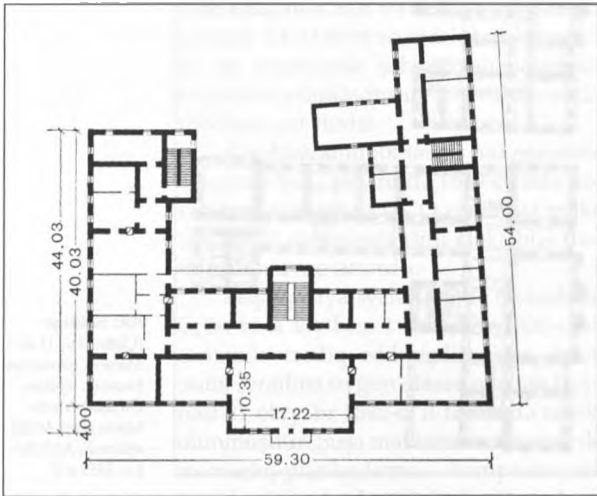
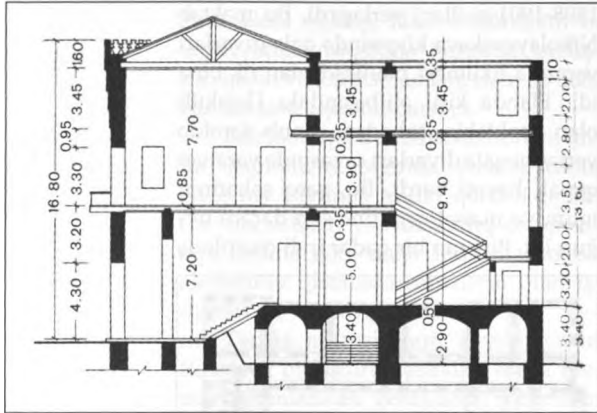

Bakı. Nikolayevskaya (Kommunist) küç. 8-də H.Z. Tağıyevin müsəlman qız məktəbinin binası. 2-ci mərtəbənin planı. Mülki mühəndis İ.V.Qoslavski, 1898-1901-ci illər.

mərkəzi hissəsi təkə planlaşdırma - yəni inzibati qrupun yerləşdirilməsi ilə deyil, həm də həcm baxımından ifadə edilmişdir. Rekreasiyalar və sinif yerləşmələrinin rəşional və münasib yerləşdirilməsi belə bir üsula uyğun idi. İnteryerlər yaxşı işlənmiş, karnizlər və memarlıq detalları ciddiyyət və zövqlə cizgilənmişdir.

Tədris müəssisəsi binasının həllində Nikolayevskaya küçəsi tərəfdən çox gözəl işlənmiş ön fasad müstəsna yer tu-

tur. Ön fasad "şərq" üslubundadır, lakin bu "birtipli" layihə deyildi - Rusiyanın digər şəhərlərində tikilmiş binalarda, qurmalarda əksini tapan ekzotikaya vurğunluğun təcəssümü sayıla bilər. Bu - istedadlı bir sənət adamının əsəridir, detalların gözəl icra olunmuş profilləri ilə Azərbaycan memarlığının olduqca plastik və koloritli əsərini yaratmışdır.

Qoslavskinin inşa etdiyi binanı Bakı mətbuatı o vaxtlar çox yüksək qiymətləndirmiş və qeyd etmişdi ki, "Bakının ən yaxşı küçələrinin birində yerləşməklə, bu məktəb binası memarlıq baxımından ən özəl tikililərdən biri kimi şəhərə yarışıq verəcək, onda izafi təmtəraq yoxdur, özünün bütün hissələrinin zərif sadəliyi və harmoniyası ilə əlverişli mövqə tutur."

Şəhərin iri tədris müəssisələrinə indiki Lenin prospekti, 20-də, vağzalın yaxınlığında yerləşən Bakı Texniki Məktəbi (mülki mühəndis İ.V.Qoslavski, 1898-1902-ci illər) də aiddir. Layihənin müzakirəsi zamanı mühəndis-technoloq Fərrux bəy Vəzirov qeyd edirdi ki, o "çox təmtəraqlı tərtib olunub, məsələn, laboratoriyanın layihələşdirilməsi o dərəcədə genişdir ki, beləsi nə Peterburq Universitetində, nə də Texnoloji və Dağmadən institutlarında var". Vəzirov binanın həcmnin ixtisarını və tikilinin dəyərinin azaldılmasını təklif etdi. Müəllif isə layihəsinə müdafiə edərək bildirdi ki, smeta "ən aşağı dəyərlə hesablanmış və ixtisar etmək imkanı yoxdur". Layihə dəyişiklik edilmədən təsdiqlənmiş və 20 avqust 1898-ci il tarixində binanın təməli qoyulmuşdur [412].

Məktəbin ikimərtəbəli binası (indiki M.Əzizbəyov adına Neft və Kimya İnstitutu) 1920-ci ildə onun ali tədris məktəbi kimi istifadəyə verilməsinə imkan yaradan geniş auditoriyalara, enli dəhlizlərə və pilləkənlərə malik idi. Məktəbin ön fasadı öz order memarlığının klassik for-

maları və detallarının dəqiq işlənməsilə Realni məktəbin fasadı kimi görkəmli olmasa da, kifayət qədər plastik və monumentaldır.

Bakının tədris müəssisələrinin sırasında aparıcı yerlərdən biri, şübhəsiz, Kommersiya Məktəbinin binasına məxsusdur. Bakı Kommersiya Məktəbi Qəyyumlar Şurasının tapşırığı ilə S.Peterburqun İmperator Memarlar Cəmiyyəti 22 fevral 1904-cü ildə 800 yerə malik məktəbin layihəsinin tərtibi üzrə müsabiqə elan etmişdi [360, s. 94]. Baxılmaq üçün müsabiqənin münisiflər heyətinə Peterburq memarları tərəfindən 20 layihə təqdim olunmuşdu.

Münisiflər o zamanın məşhur memarları L.N.Benua, Q.D.Qrimm, A.İ. fon Qoqen, O.R.Munts və P.İ.Şestovdan ibarət idilər [360, s. 199].

Təqdim edilmiş layihələri kompozisiyalarına görə simmetrik və asimmetrik tiplərə ayırmaq olar. İlk mükafata mülki mühəndis rəssam-memar S.P.Qalenzovski, memarlar İ.V.Padlevski və K.Q.Skolimovski layiq görüldülər [388, s. 571-577]. "№22" adı altında təqdim olunmuş layihə ikinci mükafata layiq görüldü, bu işin müəllifi Bakı memarı, mülki mühəndis Q.M.Termikelov idi. Münisiflərin Termikelovun layihəsi haqqında rəyində qeyd edirdi ki, "kompozisiyasına görə məktəb binasının planı istər ümumilikdə, istərsə də detalları baxımından üstünlükləri ilə fərqlənir" [388, s. 571-577]. Ancaq məktəb fasadının memarlığında modern üslubun əlamətləri vardı. Buna baxmayaraq, icrası savadlı və maraqlı olsa da, bütövlükdə Qalenzovski qrupunun layihəsindəki kimi effektiv həll yoxdur. Həcmələrin kompozisiyası və traktovkası bir qədər "akademikdir", onda bu memarlıq ustasına xas bədii fantaziya görünür.

Üçüncü mükafat almış layihənin müəllifləri mülki mühəndislər A.F.Bubır və L.A.İlyin idi. Üç mükafatlandırılmış

layihədən savayı münisiflər daha iki layihəni almaq niyyətindəydi. Onlardan biri "Mədrəsə eskizi" (simmetrik variant) devizi altında şərq xarakterli fasadlara malik dörd variantda təqdim edilmişdir ki, bu da eyni stilistik əsas olan şəhər üçün çox vacib idi.

Memarlıqda stilizatorçuluq və eklektika dövründə Rusiyanın müxtəlif şəhərlərində binaları layihələşdirən və inşa edən çox az memar ətraf tikililərə, memarlığın yerli və milli özəlliklərinə diqqət yetirirdi. Belə bir vəziyyət dərin milli ənənələrə malik olan yerli memarlığın silinib getməsinə gətirib çıxarırdı və Qərbi Avropa memarlığının stilizasiyası ilə əvəz olunurdu. Buradan da Zaqafqaziya şəhərlərinin zəngin memarlıq irsi olan küçə və məhəllələrinin tikilişində harmoniyasızlıq yaranırdı. Yalnız bəzi memarlar yerli stilistik xüsusiyyətlərə üz tuturdu ki, bu da milli-romantik istiqamətdə tikiliş üsullarını axtarmaq tələbi doğururdu.

Müsabiqədən sonra Termikelova Kommersiya Məktəbinin yeni layihəsinin tərtib etmək sərəncamı verildi. O öz layihəsindən imtina edərək, tələb olunan şəraitə ən uyğun olan Qalenzovski qrupunun müsabiqə layihəsindən istifadə etdi. Termikelov Peterburq memarlarının baş planının ümumi sxemini qəbul etdi, ancaq Kaspiyskaya küçəsi tərəfindən (Leytenant Şmidt) özünün kurdoner ideyasını saxladı ki, bu da binanın fəza strukturunun həllinə həcmilik qatdı. Ön fasadın kompozisiyasında da Qalenzovski qrupunun sxemindən istifadə edilmişdi.

Termikelovun layihəsinin əsasını Qərbi Avropa memarlığının formaları təşkil edirdi ki, burada dam örtüyünün əyri frontonları, fasad divarların yapma və dekorativ bəzəklərdən azad hamar səthi üstünlük təşkil edirdi. Bütün fasad divarlarının müstəvisi təzadlılıq əsasında qurulmuşdur ki, bu da prinsip etibarilə

Bakı şəhərində Kommeriya Məktəbinin müsabiqə layihəsi. 1-ci mükafat. Mülki mühəndis rəssam-memarı S.P.Qalenzovski, memarlar İ.V.Padlevski və K.Q.Skolimovski. 1904-cü il.

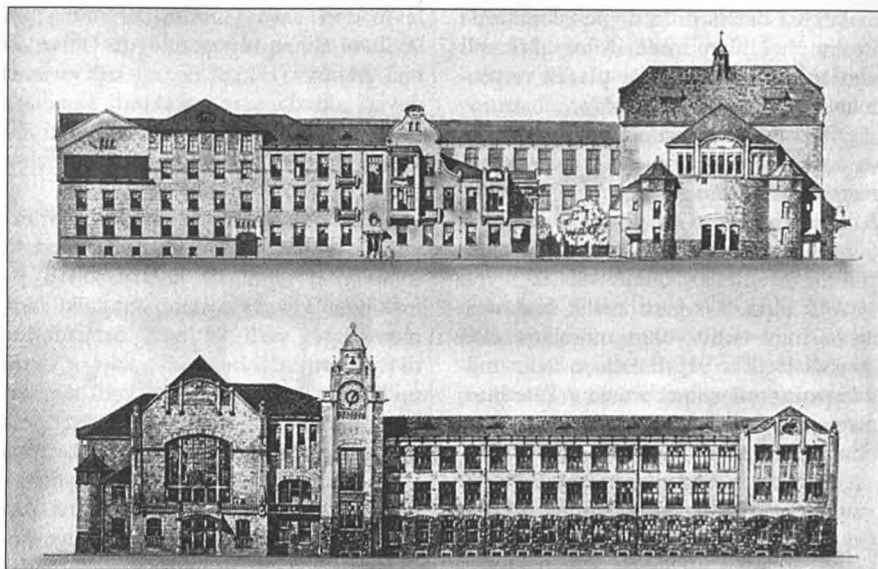

istifadə olunan tikinti materiallarının əhəngdaşı və suvağın ciddiliyini və özəlliyini qoruyub saxlayırdı. Divarların suvağı fonunda daş relyefli şəkildə seçilirdi. Daşdan kürsülüynüzlənməsində, divar küncələrinin, pəncərə və qapı kənarlıqlarının haşiyələnməsində istifadə edilirdi. Frontonların cizgiləri və bürcələrin başaçatdırması, binanın parlaq kirəmitdən damüstü örtüyü bu qurmanın bədii əsasını müəyyən edirdi.

Binanın işıq-kölgə effektləri ilə həcm modelləşdirməsi, inşaatın özünəməxsus arxitekturası və yüksək mədəniyyəti məktəb binasına yalnız o zaman üçün deyil, həm də bizim günlərdə şəhərin tikilişində aparıcı yerini təmin etmişdir.

Bununla yanaşı digər layihə təklifləri də vardı. Hələ 1903-cü ildə mülki mühəndis K.B.Skureviç Telefonnaya küçəsində (28 Aprel küçəsi) oğlanlar gimnaziyasının binasını layihələşdirmişdi. 1910-cu ildə oğlanlar gimnaziyası üçün Balaxan-skaya və Krasnovodskaya küçələrinin

tinində yeni sahə ayrıldı. Layihəni şəhərin baş memarı, mülki mühəndis K.A.Borisoqlebski tərtib etdi (1910-1913-cü illər).

Bakının maraqlı memarlıq tikililərindən biri Çəmbərkənd ətkələrində az tikilmiş məhəllələr rayonunda yerləşən "Səadət" məktəbinin binasıdır (mülki mühəndis Z.b. Əhmədboyov, 1912-1913-cü illər). Binanın planı uzunsov formaya malikdir. O zamanın məktəb inşaatına planlaşdırma verilənləri xasdır, yəni strukturuna üzü həyətə yönəlmiş rekreasiya və ön fasad tərəfdən sinif otaqları sistemi daxildir.

Şəhər İdarəsi tərəfindən vahid "bir-tipli" layihə üzrə tikilən şəhər məktəbləri binaları arasında bu məktəb öz tədris proqramı və tələblərilə, planın fərdi traktovkası və həcm-fəza xarakteristikası ilə fərqlənirdi. Bu halda planın qəbul edilmiş simmetrik-ox kompozisiyası mərkəzdə inzibati hissəni əla qurmağa (Tağıyev məktəbindəki kimi) və əlavə aralıq hollara ehtiyac duymadan yanlarda yerləşən tədris qrupu ilə səliss

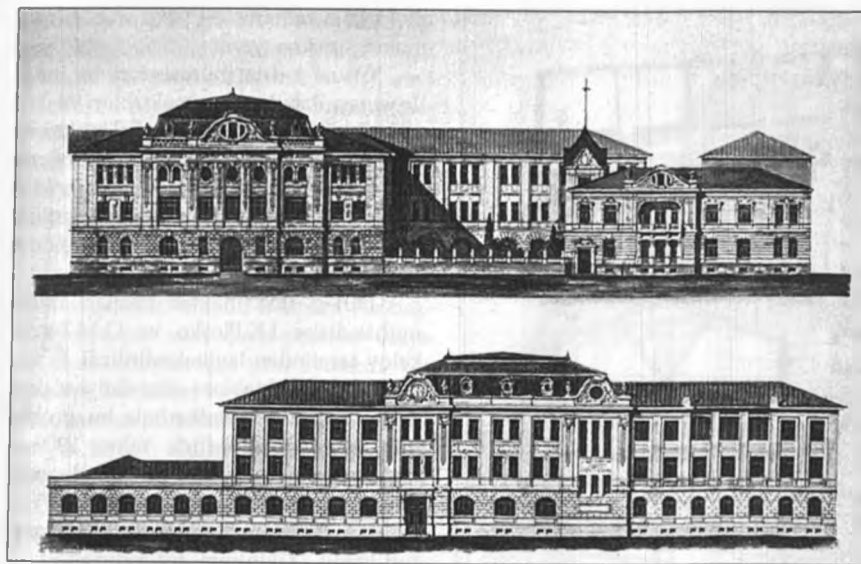

Bakı şəhərində Kommeriya Məktəbinin müsabiqə layihəsi. 2-ci mükafat. 1904-cü il. Mülki mühəndis Q.M.Termikelov. Ümumi görünüş. 1913-cü il.



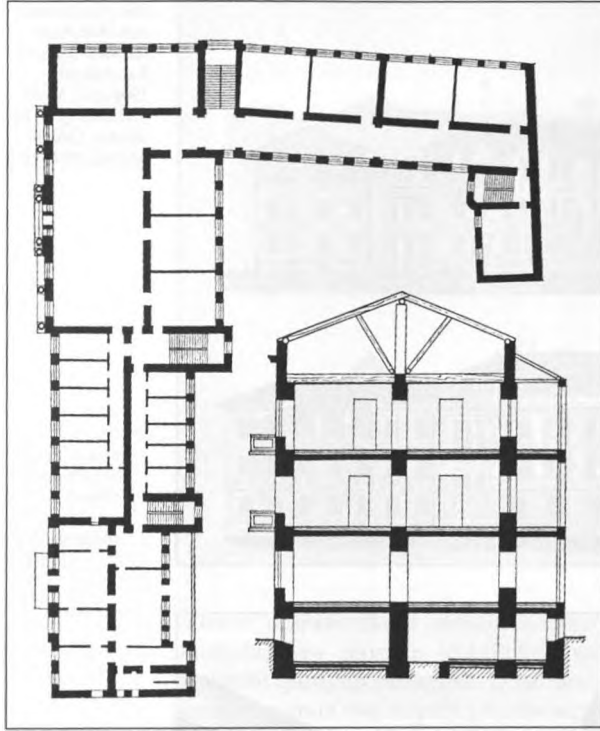

Bakı. Balaxanskaya (Basin) küç. 61-də Oğlanlar gimnaziyasının binası. 4-cü mərtəbənin planı. Kasim. Mülki mühəndis K.A.Borisoqlebski. 1912-1913-cü il.

əlaqəyə və uzlaşmaya nail olmağa imkan vermişdi.

Binanın daha əzəmətli və təmtəraqlı hissəsi olan mərkəzi hissə sahənin qırmızı xəttinə qədər gətirilib, halbuki siniflərin yerləşdiyi üfüqi yan qanadlar içəriyə doğru geri çəkilmişdir. Belə bir planlaşdırma həlli sayəsində binanın özünün istismar keyfiyyətləri artmış, məktəb isə bu tip şəhər qurumlarına xas quru görkəm yerinə ifadəli həcmi-fəza obrazı almışdır.

Binanın əsas və əlavə hissələrinin təyinatına uyğun olaraq, yerli Azərbaycan və şərq motivlərinin əks olunduğu memarlıq kompozisiyası işlənib hazırlanmışdır. Əla cizgilənmiş profillərin üfüqi xətlərin ciddiliyi, bütün binanın və onun ayrı-ayrı elementlərinin düzgün tapılmış proporsiyaları, memarlığın yerli koloriti

məktəbi o zamanın ən yaxşı ictimai qurumları sırasına qoyur.

Xüsusi tədris müəssisələrinin inşası ilə yanaşı Bakıda şəhər məktəbləri və özəl məktəblər də tikilirdi. Şəhər məktəblərinin ilk binalarından biri memar A.V.Eyxlerin layihəsi əsasında tikilən iki ibtidai məktəb (1898-ci il) idi. Məktəbin neoyunan stilində həll edilmiş ikimərtəbəli binası tikilişin aktiv elementinə çevrildi.

1901-ci ildə məktəb binaları mülki mühəndislər İ.K.Şloşko və Q.M.Termikelov tərəfindən layihələşdirilirdi. Bütün bu tikililər məktəblərə olan ehtiyacı ödəmirdi, həyat isə inadkarlıqla bu problemin həllini tələb edirdi. Yalnız 1909-cu ilin sonları 1910-cu ilin əvvəllərində məktəblərin inşasında canlanma başladı. 81-92 sinifdən ibarət binaların tikilməsi nəzərdə tutulurdu. Tikintinin tezləşdirilməsi və xərclərin azaldılması üçün məktəb komissiyası layihənin müəllifi mülki mühəndis F.A.Nikulindən "fasad tərəfə fikir verməsini ...eyni tipdə olmasını" tələb etdi. Nikulin məktəb layihəsini iki variantda: fasadın simmetrik və asimmetrik kompozisiyasında təqdim etdi.

1910-cu ilin proqramı üzrə tikilməsi nəzərdə tutulan məktəb binalarının, yəni: 1) Çəmbərəkənddə; məhəllə 23, Verxne-Kladbişenskaya küçəsində; 2) Şamaxinkada; məhəllə 249, 5-ci Parallelnaya və Şamaxinskaya küçələrinin tinində; 3) şəhərin dağlıq hissəsində, məhəllə 32; 4) Zavağzal rayonunda, məhəllə 478, 2-ci Slobodskaya küçəsində; 5) 399-cu məhəllə, Torqovaya (Nizami) və Kaspiyskaya küçələrinin tinində və s. tərəfimizdən naturada aparılan tədqiqi göstərmişdir ki, onların hamısında fasad kompozisiyaları sahənin dərinliyinə çəkilməyərək öz asimmetrikliliyini qoruyub saxlamışdır.

Məktəblərin memarlığını nəzərdən keçirən komissiya detalları sadələşdirmək fikrinə gəldi və şəhərin baş arxitektoru

Borisoqlebskinin göstərişinə müvafiq olaraq Nikulinə bunu yerinə yetirmək təklif olundu. Məktəb binalarının layihələrinə düzəlişlər edən K.İ.Hacıyev fasadın memarlıq kompozisiyasına əlavələr etmişdi: "bina fasadının divarları alatava daşından, çıxıntılar isə daha gözəl olan Bibi-Heybət daşından işlənsin".

Beləliklə, "birtipli" məktəb binasının memarlığı bir növ müştərək olaraq layihələşdirilir, müəllif-memara isə başqalarının çox vaxt qeyri-peşəkar ideya və fikirlərinin icracısı rolu ayrılırdı. Öz çoxsaylı layihələri və tikililəri ilə məşhur olan memar E.A.Skibinski məktəb binalarının birtipli tikilməsinə qarşı çıxdı və ayrılmış hər bir sahəyə və fasad memarlığının həllinə fərdi yanaşma tələb etdi. Təcrübəli memarın bu etirazları qəbul edilmədi və şəhərin yuxarıda qeyd olunmuş məhəllələrində birtipli məktəblər inşa edildi.

1911-ci ildə tikilən məktəb binalarının çoxu ikimərtəbəli idi. Öz memarlığına görə bunlar bir-birinə bənzəyən sırayı tikililər idi. Bu binalar hörgüsünün yüksək keyfiyyəti ilə seçilirdi ki, bu da şəhərin ucqar yerlərində məhəllələrin memarlığına görə gözə çarpmayan yaşayış tikililərinin fonunda fərqlənən məktəb binalarının görünüş ifadəliliyini artırırdı. Lakin memarlığın və planlaşdırmanın birtipli olması şəhərin məktəb binalarının sürətlə və operativ şəkildə inşasına imkan verdi; layihənin fərdi işlənməsində buna nail olmaq çətin olardı.

Hayatın özü memarları yaranmış vəziyyətdə düzgün olan müsbət qərarlara istiqamətləndirirdi. Məktəb gigiyenası nöqteyi-nəzərindən, bu məktəblər çox optimal istiqamətə malik idi. Demək olar bütün sinif otaqları üzü cənuba – cənub-şərqə yönəlmişdir. Ancaq məktəb binalarının layihələrini tərtib edən zaman pedaqoji personalın və mütəxəssislərin



Fasad fragmenti. Rəsm – Ş.S.Fatullayev.

məktəb gigiyenası məsələləri üzrə rəyi nəzərə alınmırdı. Bunun nəticəsində bir çox qüsurlar ortaya çıxdı, "məktəb üçün tikilən evlər məhz elə məktəbin özü üçün yararsız olaraq qaldı" [93].

Məktəblərdə rekreasiyalar əvəzinə geniş dəhlizlər nəzərdə tutulmuşdur ki, bu da pedaqoqların və gigiyenistlərin fikrinə görə sanitar tələblərə cavab vermirdi. Məktəb sahələri kiçik, meydançalar isə - kafi ölçüdə deyildi. Siniflərdə pəncərə çərçivələrinin düzgün olmayan konstruksiyası ucbatından ventilyasiya yox idi, sobaların sayı kifayət deyildi və s. Layihələşdirmə zamanı mütəxəssislərlə məsləhətləşmələr aparılırdı, yeni tikililərdə bu qədər böyük qüsurlar olmazdı. Məhz buna görə onlardan biri kədərli qeyd edirdi ki, "yaxşı iş görmək azdır, bundan başqa - işi yaxşı görməyi bacarmaq da gərəkdir" [93].



Mülki mühəndis
Zivər bəy Əhməd-
bəyov (1873-1925).

Bakıda yeni məktəb binalarının tənqidi tək elə ona görə müsbət nəticə verdi ki, Nikulinin layihəsi üzrə 1912-ci ildə tikilməsi nəzərdə tutulan yeddi əlavə məktəb binasının inşası təsdiq edilmədi. Yeni, təkmilləşdirilmiş məktəb layihəsi işlənib hazırlandı. Belə ki, əgər əvvəl layihə üzrə sinif otaqlarının ölçüsü 7,12 x 8,53 idisə, indi 6,4 x 9,25, dəhlizin eni isə 4,98 metr yerinə 5,69 metr tələb olunurdu.

1912-ci ildə Bakıda ümumi təhsil elan edildi və bununla bağlı perspektiv üçün məktəb binalarının inşası planı ortaya çıxdı. Bu plana görə, 10 il müddətində ümumi ibtidai təhsili həyata keçirmək və bu zaman ərzində, yəni 1910-1919-cu illərdə 271 sinifdən ibarət, ümumi dəyəri 1 111 000 rubl təşkil edən yeni məktəb binalarının inşasını şəhər öz üzərinə götürdü. Sınıflar illər üzrə bu sayda bölüşdürülmüşdü: 1911-ci ildə - 79, 1912-ci ildə - 48, 1913-cü ildə - 32, 1914-cü ildə - 25, 1915-ci ildə - 23, 1916-cı ildə - 25, 1917-ci ildə - 18, 1918-ci ildə - 10, 1919-cu ildə - 11 sinif.

Bakıda məktəb tikintisi planından gec de olsa yalnız 1911-ci və 1912-ci illərin proqramı tamamilə yerinə yetirilmişdir. 1914-cü

ildə başlanan müharibə tikintini davam etdirməyə mane oldu. 1911-1912-ci illərin məktəb binaları Bakıda ümumi təhsilin tətbiqi ilə bağlı geniş proqramla nəzərdə tutulmuş bu sıradan yeganə tikililərdir.

Neft Sənayeçiləri Qurultayının Şurası tərəfindən şəhərlə yanaşı, Bakının neft mədənləri rayonlarında da (Sabunçu, Zabrat, Balaxanı) memarlıq-planlaşdırma nöqtəyi-nəzərindən maraq doğuran bir sıra məktəb binaları tikilmişdir.

XIX əsrin sonları XX əsrin əvvəllərində Azərbaycanın digər şəhərlərində, məsələn Gəncədə, Nuxada, Zaqatalada, Göyçayda da məktəblər və tədris binaları tikilirdi. Bütövlükdə bunlar hamısı hər bir şəhərin memarlıq-tikinti siyasətinin özəlliklərini əks etdirir və bir elə estetik üstünlüklərə malik deyil. Yalnız Göyçay şəhəri üçün modern üslubda Bakıda tərtib olunan (1917-ci il) məktəb layihəsi öz fərdi traktovkasını almışdır. Zaqatala qadın gimnaziyası modern üslubun sakit və mütənəssib formalarında daha maraqlı tərzdə tərtib edilmiş və tikilmişdir (1910-cu illər).

Tamaşa binaları. XIX əsrin ikinci yarısından şəhərlərin iqtisadi rifahının artması mədəni həyatın canlanmasına, Avropanın teatr və sirk sənətinə marağın güclənməsinə səbəb olur. Azərbaycanda ilk həvəskar teatr tamaşası 1848-ci ildə Şuşada qoyulmuşdur. Şuşanın iqtisadi cəhətdən əlverişli güzəranı burada tamaşa binalarının, teatrın, sirk inşasına səbəb oldu. Sırf bu məqsədlər üçün xüsusi binalar tikilmirdi, teatr və sirk tamaşaları üçün buna uyğun müxtəlif iri binalardan istifadə edilirdi.

Teatrlar. Şuşa teatri özəl binada yerləşirdi. Müasirlərin fikrincə, o "gözəl dekorasiyalara, zövqlə işlənmiş lojalara malik idi və çoxsaylı tamaşacı cəlb edirdi" [253]. Elə həmin məqalədə Şuşada Lambergerin sirk tamaşalarının göstərilirdiyi sirk inşasının mövcudluğundan xəbər verilirdi.

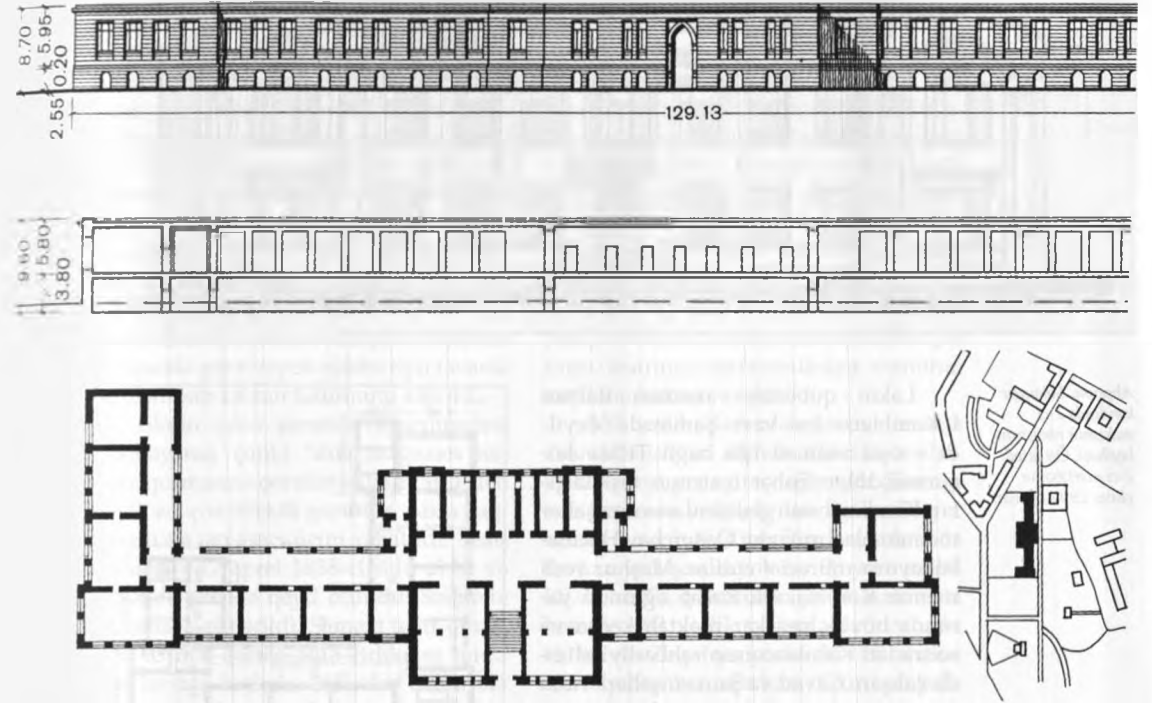

Beləliklə, yeni memarlıq mövzusu – tamaşa qurumları mövzusu - olan tamaşa binaları artıq XIX əsrin birinci yarısının sonlarında Azərbaycan şəhərlərinin strukturuna daxil idi. Baxmayaraq ki, tamaşa qurumları şəhərlərin həcm-fəza kompozisiyasında tam iştirak etmirdilər, lakin öz yeniliyi və xarakteri ilə öz varlıqlarını ifadə edirdilər.

Quberniya mərkəzi olan Şamaxı öz mədəni səviyyəsi ilə bir çox Qafqaz şəhərlərinin arasında seçilirdi. Burada 1857-ci ildən əhalinin artan marağına səbəb olan həvəskar tamaşalar qoyulurdu və bu hal yerli teatr həvəskarlarını 1858-ci ildə şəhərdə teatr təşkil etmək fikrinə gətirdi [433].

Belə bir məsul qurma üçün Şamaxıda yer tapmaq çətin idi. Özəl binalar uyğun

gəlmirdi, dövlət binası isə yox idi. Yeni teatr binasının inşasına vəsait də olmadı. Ancaq çıxış yolu tapıldı. Şəhərin mərkəzi rayonlarının birində "Duz mağazası"nın köhnə, boş iri daş binası təşəbbüskarların diqqətini cəlb etdi [153, 239]. Ölçülərinə və şəhərin planlaşdırma strukturunda yerləşməsinə görə "duz mağazası"nın binası bu məqsəd üçün daha münasib idi. Qafqaz namestnikindən dövlət binasının istifadəsi üçün razılıq alındı və Şamaxı sakini Ağa bəy Zeynal bəy oğlu onun rekonstruksiyası üçün 1500 rubl vəsait ayırdı.

İcazə alındıqdan və vəsait ayrıldıqdan sonra tikinti işlərinin aparılması üçün binanın yenidənqurma layihəsi tərtib olunmalı idi.

Bakı. "Səadət" məktəbinin binası. Baş plan, fasad, kəsim. Mülki mühəndis Zivər bəy Əhməd-bəyov (1912-1913-cü illər).

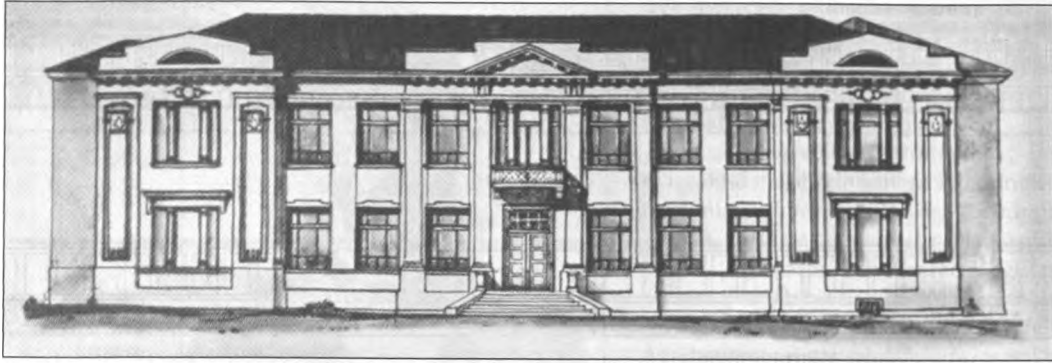

Abşeron. Sabuncu kəndində 2-ci məktəbin binasının layihəsi. Ön fasad. 2-ci mərtəbənin planı. 1900-cü illər.

Lakin quberniya memarı italyan L.Kambiacio bu vaxt Şamaxıda deyildi - onu xidməti işlə bağlı Tiflisə köçürmüşdülər. Şəhər teatrının təşkilatçıları Kambiacionun gedişindən sonra şəhər memarı olan müavini Qasım bəy Hacıbabəyova müraciət etdilər. Məşhur yerli memar Kərbəlai Əli Rəcəb oğlunun yanında böyük peşəkar məktəb keçən və sonradan Kambiacionun rəhbərliyi altında çalışan, Cavad və Şamaxı şəhərlərinin baş planının müəllifi Qasım bəy Şamaxı quberniyası daxilində çoxsaylı yaşayış, ictimai və ayin binaları inşa etmişdir.

Lakin teatr binasının layihəsi, onun planlaşdırması, bu tip binalara dair tələblər Zaqafqaziya şəhərləri üçün, özəlliklə də Şamaxı üçün yeni memarlıq mövzusu idi. Memar Qasım bəy Avropa teatr binalarının spesifikasiyasını bilməsə də, "istedadlı bir insan kimi, işin mahiyyətini dərk edərək, şəhər teatrının çox özəl bir layihəsini tərtib etdi. [433]". Peşəkar teatrın xeyli sonralar yaranmasına baxmayaraq, Şamaxı teatrı Azərbaycanın ilk tamaşa binası olmuşdur.

Teatr binasının yaranması şəhərin mədəni həyatında böyük hadisəyə çevrildi. O şəhərin tikilişinin həcm-fəza strukturunda əhəmiyyətli rol oynadı [401], şəhərin mərkəzi rayonunun planlaşdır-

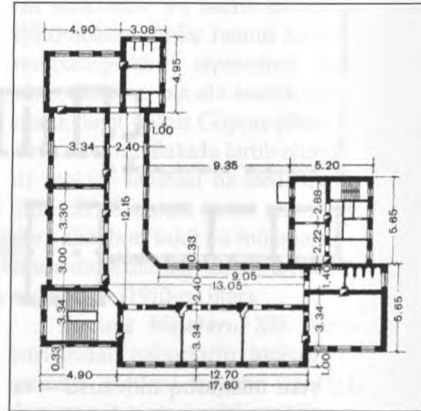

ma strukturuna təsir etdi və buranın tamaşa günlərində canlanma dərəcəsinə görə Cümə məscidinin qarşısındakı ticarət meydanını üstələyən Teatr meydanının təşəkkülünə səbəb oldu [278]. Hakimiyyətin təmsilçiləri ilə təntənəli görüşlər də burada keçirilirdi. Əvvəlki "düz mağazası"nın köklü rekonstruksiyasından sonra yeni teatr binasının istər xarici görünüşünə, istərsə də daxili interyerinə görə memarlıq baxımından cəlbəedici göstəriciləri vardı.

Teatr binası həm şəhərin memarlıq görünüşünə, həm də şamaxılıların həyatına üzvi bir şəkildə daxil oldu. "Şamaxıda teatr, yəni improvizasiya səhnəsində ta-

maşa mənasında teatr deyil, məhz teatr binasıdır - parter, lojalara və rayoklara ilə..", - deyə müasirlərdən biri yazırdı [433]. Səhnənin rahat görünüşünü təmin edən geniş maili zəmin 100 yerlik parter vardı, yan tərəflərin hərəsində yeddi loja, səhnə ilə üz-üzə isə qapalı tip üç loja yerləşirdi ki, bunlara da varlı azərbaycan qadınları üçün "yaxşı hündürlük və böyük ölçü" verilmişdi [433]. Lojalar parter üzərindən kifayət qədər qaldırılmışdır ki, bu da onların altında əlavə yerlərin quraşdırılmasına imkan vermişdir. Lojaların üstündəki gözəl rayok qübbə tipli tavanla örtülən teatr zalının tutumunu artırırdı.

İşlərin çətin şəraitdə aparılmasına baxmayaraq, çünki "düz mağazası"nın teatr qurmasına çevrilməsi asan işlərdən deyil, zal çox effektiv görünür, yaxşı işıqlanırdı və tamaşaçı üçün rahat idi. Teatrın açılışı 17 aprel 1858-ci ildə oldu və təntənəli şəkildə qeyd olundu. Səhnədə ilk tamaşa göstərildi. Şamaxı teatr binası kimi ictimai qurma əldə etdikdən sonra yeni həyata başladı. "Afişələr əldən ələ gəzir, biletlər almaq üçün insanlar şəhərin müxtəlif tərəflərindən buraya tələsirdi, axşamlar tamaşaya tələsən varlıların ekipajları küçədə taqqa-turuq salır, teatrın girişində yerli və gəlmə bəylərin atları sürüşür və kişənşirdi. Polis var gücü ilə vurnuxurdu ki, burada bir hadisə baş verməsin" [433].

Bəs Şamaxı teatrının zahiri görünüşü, onun Qasım bəy tərəfindən hazırlanmış planlaşdırma strukturunu necə idi? Bu məsələ Azərbaycanda teatr binaları inşasının tarixinin tədqiqi üçün ayrıca maraq doğurur. Teatrın memarlığının və planlaşdırmasının bərpasına kömək edəsi qrafik materiallar, yəni planlar, fasadlar və ya digər çertyojlar indiyədək tapılmamışdır. Tərəfimizdən mərkəzi və yerli arxivlərdə aparılmış axtarışlar, təəssüf ki, müsbət nəticə vermədi. Tamaşa zalı-

nın ümumi təsvirini əldə rəhbər tutaraq, müəllif Şamaxı teatrının rekonstruksiyasının layihə sxemini tərtib etmişdir [274]. Zaqafqaz memarları arasında belə bir tapşırığın öhdəsindən gələn ilk memar Qasım bəy inşaatçılığında bu hadisə mühüm yer tuturdu. Parterin tutumu (100), lojaların sayı (17) və onların tamaşa zalına nisbətən yerləşməsi, lojaların altında əlavə yerlər, rayokun mövcudluğu haqqında məlumatlar, eləcə də o zamana aid teatrların inşasına dair xüsusi ədəbiyyat [187] - bütün bunlar ümumilikdə Şamaxı teatrının rekonstruksiya sxeminin tərtibinə imkan yaratdı.

100 yerlik parterdən savayı tamaşa zalında lojaların altında müvafiq aralıqla 120 əlavə yer quraşdırılmışdı. Tamaşa zalı boyunca yerləşdirilən lojalar 70 yer tuturdu, yəni dörd yer lojadan, səhnə ilə üz-üzə yerləşən rayok isə 90 yerə malik idi. Beləliklə, Şamaxının şəhər teatrı orta hesabla 400 yerlik nəzərdə tutulmuşdu ki, bu da Zaqafqaziyanın 25 000 əhalisi olan quberniya mərkəzi üçün sanballı rəqəm idi.

Müqayisə üçün qeyd edək ki, 1891-ci ildə Bakının 107 215 nəfərlik əhalisi üçün yeganə (Tagiyev) teatr 578 yerdən ibarət idi [346, s. 86]. Səhnə ilə birlikdə tamaşa zalından savayı foye, dəhlizlər, lojaya və rayoka aparıcı pilləkənlər kimi elementlərin xarakteristikasını müəyyən etmək, artist otaqlarını nəzərə almaq lazım idi. Teatr tamaşalarının uğuru, tamaşaçıların böyük axını hansısa dərəcədə zəmin rahatlığı, interyeri, tamaşaçıların antrakt zamanı rahat gəzişə biləcəyi geniş foye və dəhlizlərlə ilə təmin olunurdu.

Teatrın memarlıq baxımından işlənməsi yerli memarlıq ənənələrinə əsaslanırdı.

Şamaxı teatrı 1859-cu ilin mayında baş verən zəlzələdə varlığına son qoyanadək xeyli müddət mədəni mərkəz kimi çıxış etmişdir. 1868-ci ildə Zaqafqaz

namestniki vilayət qubernatorlarından əyalət teatrları haqqında məlumat tələb edəndə, Bakı qubernatoru məlumat verirdi ki, quberniyada yeganə teatr binası "yerli əhalinin səhnə tələblərini müəyyən səviyyədə qarşılayan, ancaq sonradan...

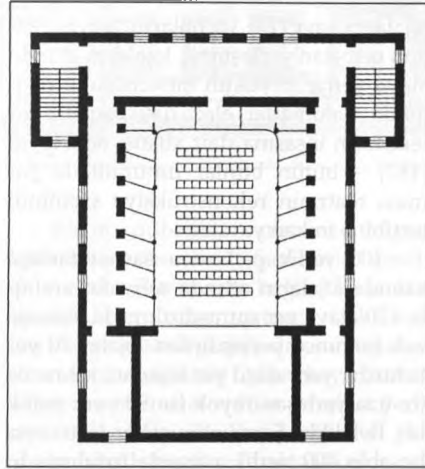

Şamaxı ş. Şəhər Teatrının planı və fasadı. Memar Qasım bəy Hacıbababəyov. 1858-ci il. (Rekonstruksiya – Ş.S.Fə-tullayev)

sınıq-salxaqlığına görə uçub-dağılan" Şamaxıdakı bina idi.

Azərbaycanda teatr binalarının inşası tarixində yeni mərhələ şəhərin və Bakı quberniyasının inzibati və ictimai həyatının cəmləndiyi keçmiş qəza şəhəri olan Bakıda teatr binasının inşasından başladı. İlk vaxtlar quberniya idarələrini və digər təşkilatları Bakıya köçürən zaman bu şəhər geniş quberniyanın mərkəzi qismində oynamaq olduğu rola hazır deyildi.

Bakıda yerli əhalinin teatr binasına olan ehtiyacı qubernator tərəfindən də qəbul edilirdi. "Bakının yüksək cəmiyyətindən" xanımların təşəbbüsü ilə memar Qasım bəy tərəfindən XIX əsrin 60-cı illərində tikilmiş ikimərtəbəli özəl binada (indi Nizami adına Muzeyin binası) yerləşən Bakı Kübar Cəmiyyətinin zalında hər qış həvəskar tamaşalar oynanırdı.

Geniş sahədə yerləşən zalın bir tərəfdən estradası vardı və o rəqs gecələrində

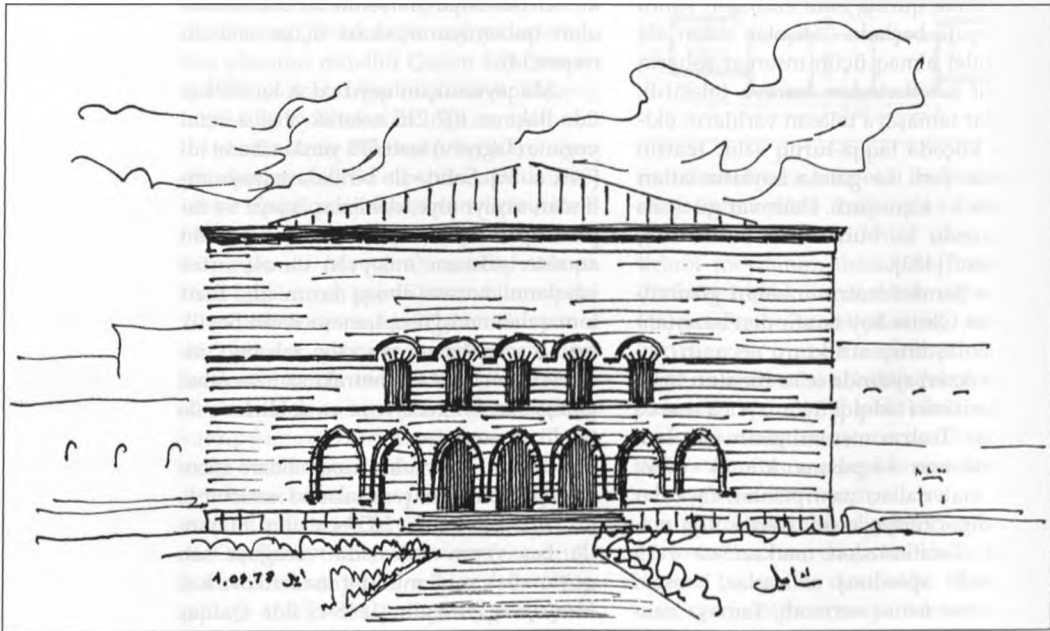

qadınlara qonaq otağı kimi xidmət edirdi, tamaşa günlərində isə - bütün teatr atributlarına malik improvizasiya səhnəsinə çevrilirdi. Əgər belə bir yerləşmə həvəskar tamaşaların tələblərinə uyğun gəlsə də, peşəkar teatrın yaradılması üçün xüsusi bina və yaxud bu məqsədlər üçün məxsusi rekonstruksiya olunmuş Şamaxıdakı tipli bina lazım idi.

1872-ci ildə neftli torpaqlara görə otkup (icarə) sisteminin ləğvi və 1878-ci ildə Bakıda şəhər özünüidarəsinin tətbiqi istər şəhərin sənayecə inkişafı üçün, istərsə də şəhər təsərrüfatı üçün mühüm əhəmiyyət kəsb etdi. Eyni zamanda ictimai həyat da canlanmış, Bakı kimi iri kapitalist şəhərdə əhalinin tələblərinə müəyyən dərəcədə cavab verməyə qabil mədəni-məişət qurumları yaranmışdır.

1880-cı ildən şəhər idarəsi ayrı-ayrı şəxslərin şəhərin qələbəlik yerlərində teatr, sirk və digər tamaşa binalarının inşası haqqında ərizələri ilə dolu idi. Xüsusən də Teatr (Petrovskaya) meydanı və Mixaylovsk bağı (Bakının sağlamlıq zonası) kimi gediş-gölişli yerlərinə böyük tələb var idi. Teatr antreprenrlərindən biri Veroni-Vest şəhər idarəsindən "Bakıya layiq" teatr-sirk binasının inşası üçün sahə ayrılmasını istədi, lakin bir şərtlə ki, bu hüquq bir daha heç kimə verilməsin. Beləliklə, ilk dəfə Bakıda teatr binasının inşası üçün ərizə 6 oktyabr 1880-cı ildə verilmişdir. Veroni-Vestin ardınca idarəyə yay teatrının inşası üçün Mixaylovsk bağında sahə ayrılması barədə şəkil əlavə edilən daha bir ərizə daxil oldu.

Bakıda teatr işi zəif inkişaf edirdi, peşəkar teatr üçün daimi bina yox idi. Tezliklə şəhərdə iki "teatr" deyilən bina yarandı, lakin heç biri səhnə tamaşaları üçün qətiyyətlə uyğun deyildi. Yerli "Kaspi" qəzetinin müxbiri yazırdı: "Biri həbsxananın yanında üfunət qoxusu verən dəhlizdə; digəri isə köhnə sirkdə

- yenə də iy-qoxulu bir yerdə idi. Hər iki truppə oynamır, adamı əsəbiləşdirən keyfiyyətsiz dramları tamaşaya qoyur və qəpik-quruş qazanırdı [330]".

Teatr tamaşaları xüsusən də 1873-cü ildə Azərbaycan milli peşəkar teatrı yaranandan sonra ildən-ildə yerli əhali arasında populyarlıq qazanırdı [13]. Bu şəraitdə məşhur Bakı milyonçusu H.Z.Tağıyevin ağılına Bakıya "əsl teatr binası" bəxş etmək ideyası gəlmişdi [330]. 1882-ci ildə o, təsdiq edilməsi üçün idarəyə öz şəxsi ərazisində Qorçakovskaya və Merkur-yevskaya küçələrinin tinində tikiləcək binanın layihəsini təqdim etmişdi. Sahə şəhərin mərkəzində yerləşirdi və məkan baxımından bütün üstünlüklərə malik idi, hətta bu baxımdan varlılar yaşayan mərkəzi məhəllələrdən bir az kənarda yerləşən Teatr meydanını üstələyirdi.

Burada buğda anbarı kimi istifadədə olan iri bina yerləşirdi: bu geniş məkanı onun sahibi köklü sürətdə rekonstruksiya edərək teatr üçün uyğunlaşdırmaq qərarına gəlmişdi. Bu sifariş alan memar binanın öz funksional təyinatına uyğun olması üçün böyük planlaşdırma və konstruktör işləri görməli oldu. Layihə 35 vərəq üzərində hazırlandı. Binanın ucaldılmasına mühəndis-texnoloq Ferdinand Lemkul nəzarət edirdi.

XIX əsrin sonlarında tikilən Tağıyev teatrı Bakıda bu qəbildən yeganə kapital bina olaraq, öz fəaliyyəti dövründə dəfələrlə rekonstruksiya məruz qalmış, yanmış və yenidən bərpa edilmişdir.

Və hər dəfə onun memarlıq-planlaşdırma kompozisiyası, interyer bəzəkliyi və fasad dekorunun keyfiyyəti yaxşılaşdırılmışdır. Təəssüf ki, arxivlərdə nə ilkin, nə də sonrakı çertyojlar qalmışdır. Xüsusən də təfərrüatlı təsvir olunmadığından teatrın və tamaşa zalının erkən vaxtlardakı memarlıq görünüşünü təsəvvür etmək çətindir.

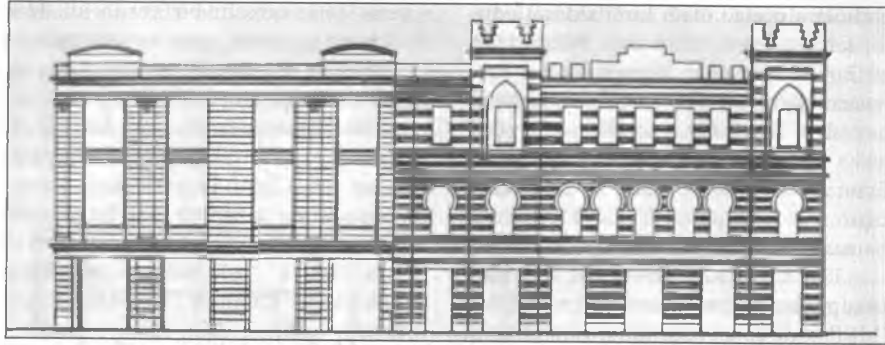

H.Z. Tağıyev Teatrı.
Ön fasad. (Çertyoj
– Ş.S. Fatullayev)
Ümumi görünüş.
Tağıyevin albomun-
dan fotosəkil.



1883-cü ilin sonlarında teatr Lemkulun nəzarəti altında inşa edildi və 23 noyabrda binanın təhvil-təslimi üzrə xüsusi komissiya planlaşdırma, konstruktiv və yangından mühafizə kimi çoxsaylı qüsurların qeyd edildiyi akt tərtib etdi. Aktda əsasən birinci mərtəbə ilə zəmin yuxarı yarusları arasında, məhdud sayda pilləkən və qapılar səbəbindən lojalar qalereyası ilə kifayət qədər əlaqənin olmadığı qeyd edilirdi.

Artist otaqları da həmçinin nahamvar şəkildə həll olunmuşdu ki, bu da son zamanlar tez-tez müşahidə edilən, səhnədə baş verən yanğınlar zamanı böyük təhlükə yaradırdı. Aktda qeyd olunurdu ki, açıq taxta çatqılı səhnə qutusunun ikiköbərlı dam örtüyü də yanğına həssasdır. Teatr binasının məhz bu hissəsi yanğına daha çox məruz qalır. Və komissiya bu böyük qüsuru aradan qaldırmağı tələb etmişdi. Bundan əlavə, aktda daha 10 bənd qeyd olunmuşdur ki, bunlar da teatr sahibi tə-

H.Z. Tağıyev Teatrı.
Səhnə ilə birlikdə
tamaşa zalı. Tağıyevin
albomundan
fotosəkil. 1900-cü il.

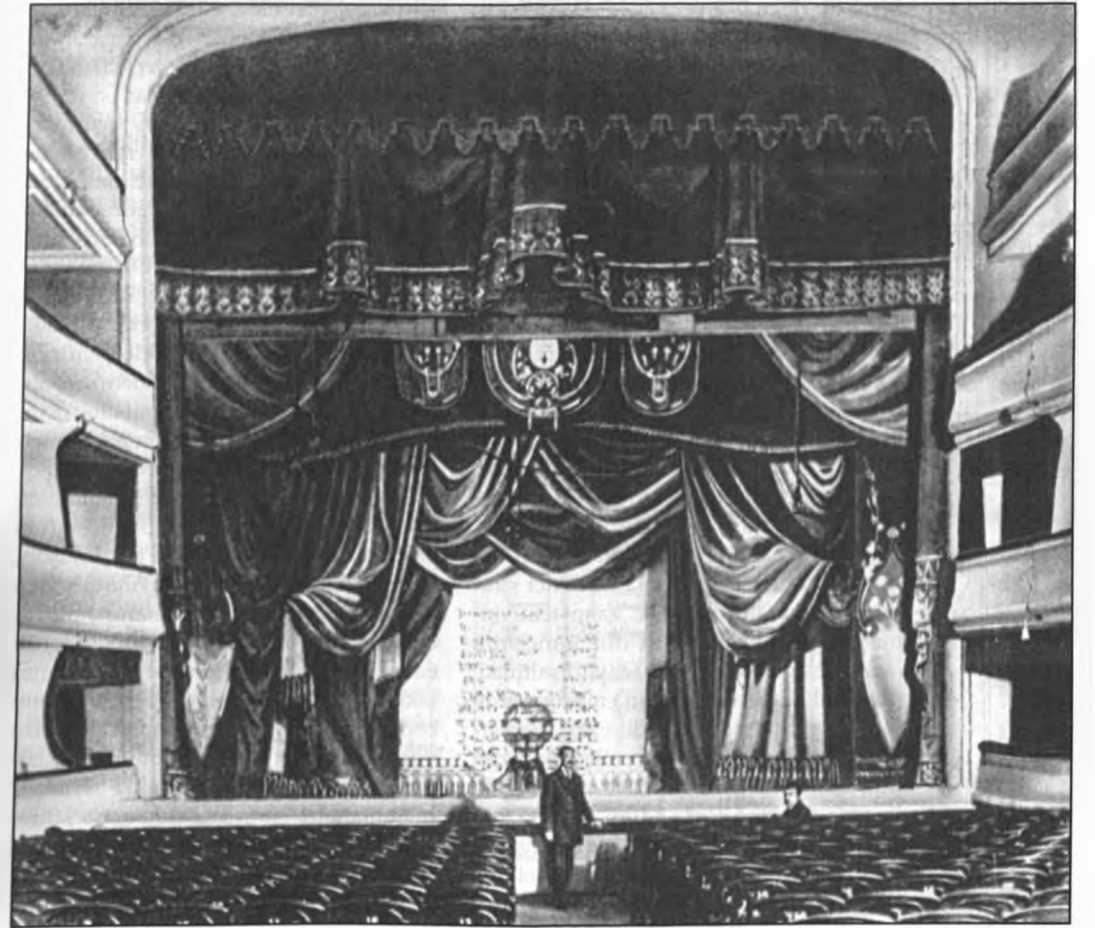

rəfindən “ehtimaldan kənar olmayan yanğına qarşı təhlükəsizlik” tədbirləri görülməsini tələb edirdi.

Yeni teatr binasının bütün qüsurları onun nəticəsi idi ki, tamaşa binaları inşasının spesifikasiyasını və texnologiyasını bilməyən memar burada planlaşdırma, konstruktiv və arxitektura xassəli çətinliklərlə üzləşmişdi.

Hər halda, bu qurma necə olmuş olsa da, XIX əsrin sonlarında Bakının ehtiyac duyduğu teatr binası şəhərə hədiyyə olundu. Teatrda yaruslar və parterlə birgə təqribən 578 yer var idi [346]. Foye və digər yerləşmələri bir kənara qoysaq, tamaşa zalının müvafiq memarlıq interyerinin olmadığı yerli mətbuatın tənqid predmetinə çevrilmişdi [330].

Bakının baş planına görə, tamaşa qurumlarının inşası üçün sirkin müvəqqəti binasının yerləşdiyi Teatr meydanı nəzərdə tutulmuşdu, bura məkan genişliyinə, həvalənməsinə və yaxşı işıqlanmasına görə Tağıyev Teatrına nisbətən daha çox tamaşaçı cəlb edərdi.

Mahiyyət etibarilə tamaşa qurması olan teatr, heç bir cəhətdən cəlbədicə deyildi, zaman keçdikcə, ictimai həyat və şəhər inkişaf etdikcə bina ziyarətçilərə daha miskin və səliqəsiz təsir bağışlayırdı. Fasadların və interyerinin dəyişdirilməsi ilə onun köklü rekonstruksiyası tələb olunurdu. Sadə tavanı təzələmək, yerlərin artırılması üçün lojaların ikinci sırasını (benuar) düzəltmək, zalın teatr binasına xas olmayan sərt düz küncələrini axarlı cizgilərlə bir təhər yumşaltmaq, ümumilikdə isə tamaşaçıda müsbət emosiyalar yaratmaq məqsədilə zalın memarlıq nöqtəyi-nəzərindən yeniləmək lazım idi. Bütün bunlara qazla və yaxud elektriklə işıqlanma əlavə edilməli idi ki, bunu teatr yalnız 1890-cı ildə ala bilmişdi.

Yaranmış şərait və dövrü mətbuat bütün qurmanın memarlıq-planlaşdırma

strukturu dən dəyişdirilməsini tələb etsə də, Tağıyev heç nəyi yaxşılaşdırmaq fikrində deyildi. Görəndə ki, teatr populyarlıqdan məhrumdur və ildən-ildə teatr binası kimi onun aksiyaları düşür, o, öz tikilisindən birdəfəlik qurtulmaq istədi.

Bu barədə hətta yerli mətbuatda məlumat yayıldı ki, “cənab Tağıyev özünün yeganə şəhər teatrını uçurmaq, yerində üçmərtəbəli ev tikdirmək qərarına gəlmişdir. Bu yay binada iş başlanacaq”. Demək olmaz ki bu qərar şəhərin teatr truppalının ürəyindən oldu, çünki sahibi buranı uçurduqdan sonra onlar işsiz qalacaq və görkəmsiz də olsa tamaşa verə bildikləri bu binadan məhrum olacaqdılar.

Tağıyev Teatrı binasının uçurulma məsələsi çıxdıqda və bunun nəticəsində şəhərin teatr binasından məhrum olma ehtimalı yarananda Bakının işgüzar adamları arasında gəlir mənbəyi nöqtəyi-nəzərindən teatra maraq oyandı. Onlardan biri Bakıda Teatr meydanında “Nümunəvi teatr binasının inşası üzrə ortaqlıq” adlı səhmdar cəmiyyət yaratdı [373]. Cəmiyyət ilk əvvəl şəhər hakimiyyətindən sahənin uzunmüddətli və qarşılıqsız istifadəsi üçün razılıq almalı idi ki, tikilmiş bina sonradan şəhərin mülkiyyətinə keçsin.

Yerli mətbuatın verdiyi məlumatla görə, layihənin memarlıq-planlaşdırma proqramı genişliklə nəzərdə tutulmuşdu. Təəssüf ki, bu özəl teatr layihəsi arxivə verilməmiş və qorunub saxlanmamışdır, bu səbəbdən də bizim nə layihəni tərtib edən memar haqqında, nə də Bakının təklif olunan yeni şəhər teatrı binasının bədii üstünlükləri haqqında mülahizə yürüdə bilmək üçün onun memarlıq-planlaşdırma həlli haqqında konkret məlumatımız var. Fasadın arxitekturası üçün “yanmış Vyana teatrı fasadının surətindən istifadə etmiş, daxili planlaşdırmanı isə Stokholm şəhər teatrı bi-

nasından götürmüşlər, gələcək teatrın inşasına dair layihə də orada tərtib edilmişdir” [373].

Şəhərdə İ.V.Qoslavski, K.B.Skureviç, İ.K.Ploşko və s. kimi bacarıqlı memarların çalışmalarına baxmayaraq, cəmiyyətin təşkilatçıları teatr layihəsini Bakı memarlarına sifariş etməmək və tamamilə yeni layihə, daha doğrusu Avropanın məşhur teatr binalarının kombinə edilmiş surətini əldə etmək qərarına gəlmişdilər.

Ola bilsin ki, surət Bakı torpağına bağlanmaqla uğurlu tərtib edilmişdir, ancaq bəlli olduğu kimi, yamsılama memarın sənətkarlığından xəbər vermir. Hər halda sifarişçilər “Qafqaz Pensilvaniyası”nın (Bakını o zaman belə adlandırırdılar) paytaxtı üçün binanın memarlıq-planlaşdırma həllini İsveç memarının layihəsi əsasında yerinə yetirməyi istəmişdilər. Avropanın iki paytaxt şəhərinin – Vyana və Stokholmun məşhur teatr binalarının nümunəsi əsasında tərtib edilmiş xarici layihə “işgüzar adamlarla və Plutonun xidmətçiləri ilə məskunlaşmış milyonlar” şəhəri üçün ön özəl reklam idi.

“...Cəmiyyəti”nin diqqətini cəlb edən Stokholm Kral Opera Teatrı XIX əsrin sonlarında baş verən yanğından sonra memar A.İohanson tərəfindən 1894-1898-ci illərdə yenidən qurulmuşdur. Professor N.F.Xomutetski özünün “Stokholm” adlı kitabında yazırdı: “Üçyaruslu zal olan opera teatrının arxitekturası XIX əsrin sonlarına xas olan və əksər Avropa teatrlarının tikildiyi adi simasız memarlıq formalarında həll edilmişdir” [296].

Lakin teatr binasının tikildiyi illərdə eklektika və stilizatorçuluq dövrün üslubu sayılırdı; memarlıq tarixçilərinin son zamanlaradək memarlığın bu istiqamətinə kifayət dərəcədə diqqət yetirmədiklərinə, arxitekturalarda tənəzzül istiqaməti deyə bu təzahürə etinasız yanaşmalarına baxmayaraq, onun müsbət tərəfləri də vardı.

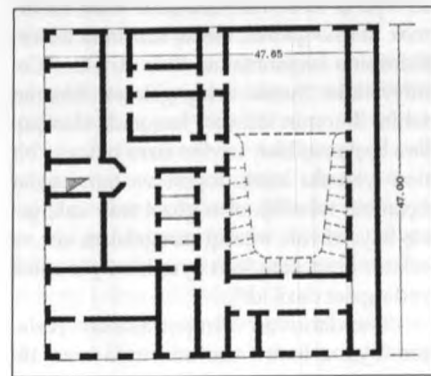

Bakı. H.Z.Tağıyev Teatrının planı. 1893-cü il.

Bakı. H.Z.Tağıyev Teatrının planı. 1883-1918-ci illər.

Təəccüblü deyil ki, Stokholm Kral Opera Teatrı öz daxili planlaşdırması, tamaşaçı zalının kompozisiyası ilə Bakıda nümunəvi teatr binası tikməyə hazırlaşanlarda böyük təəssürat oyatmışdı. Ola bilsin, Bakı üçün teatr layihəsinin müəllifi İsveç memarı İohanson olmuşdur, Cəmiyyətin təsisçilərindən olan Bakı varlıları böyük mükafat müqabilində bu işi elə Stokholmdaca ona sifariş vermişlər, çünki Bakının işgüzar dairələrinin Avropa ölkələri və Şərqlə ticarət və sənaye əlaqələri geniş idi. İohansonun müəlliflik ehtimalı digər memarın iştirakını istisna etmir.

“Nümunəvi teatrın inşası üzrə Ortaqlıq” Cəmiyyətinin təsisçiləri 6 oktyabr 1897-ci il tarixində Şəhər Dumasına Teatr meydanında sahə ayrılması haqda müraciət etdilər. Burada üçmərtəbəli teatr binasının “ən möhkəm daşdan, həm də Avropadakı nümunəvi teatr binalarının planı üzrə fasadın üzü əsas küçəyə istiqamətləndirilərək” tikilməsi nəzərdə tutulurdu. Təsisçilərin niyyətinə, teatrın işıqlandırılması texnikasının ən son nailiyyətlərindən yararlanaraq həyata keçiriləcəkdi.

Bakı cəmiyyətində xarici memarın layihəsi üzrə yeni teatr binasının inşası haqqında çoxsaylı söz-söhbətlər tacir N.Şaqidanovu öz geniş passajı üzərində teatr texnikasının ən yeni nailiyyətlərinin tətbiqi ilə Vyana teatrı nümunəsində teatr tikdirmək fikrinə gətirdi. Passaj üzərində teatrın tikintisinə başlanmamış Bakı Artistlər Cəmiyyətinin Şurası artıq gələcək binanın sahibi ilə onun kirayəsi haqqında danışıqlara başlamışdılar. Layihə üzrə binaya “bir neçə yaruslu lojasi, foyesi və tamaşaçılar üçün hər rahatlığı olan gözəl teatr zalı, geniş bilyard zalı, musiqi məşğələləri, xor və orkestr üçün otaq, kart oyunları üçün rahat yerləşmələr daxil idi”.

Şaqidanovun Rinq-ştrassedə yerləşən Vyana teatrı nümunəsində teatr bi-

nası tikdirmək qərarına gəlmiş vaxtdan bir il keçdi. Passaj üzərində yeni teatrın layihəsi tərtib edildi; onun xarici memarlara sifariş olunması və ya yerli memarlar tərəfindən tərtibi haqqında məlumat isə yoxdur. Onu bilir ki, nə Bakıda nümunəvi teatrın inşası üzrə təsisçilər, nə də passajın sahibi teatrın tikilməsi üçün ciddi ərizə vermişlər, baxmayaraq ki, bunun üçün hər imkanları vardı.

Yeni teatrın tikintisi haqqında söhbətlərin getdiyi həmin bu vaxtlarda Bakıda hələ də sökülməmiş Tağıyev Teatrı fəaliyyətini davam etdirməkdə idi. Şəhər tikililəri arasında mövcud teatrın, şübhəsiz, rəqabət apara bilməyəcəyi iki təmtəraqlı və həcm cəhətdən monumental teatr binasının üzə çıxacağı ehtimalı Tağıyevi narahat edirdi.

Görünür, şəhərdə gedən teatr kampaniyası müəyyən rol oynadı və bu Tağıyevi öz teatrını yeniləmə işi ilə ciddi məşğul olmağa vadar etdi. Teatrın rekonstruksiya layihəsinin tərtibi və bütün memarlıq-tikinti işlərinə nəzarət 1898-ci ildə mülki mühəndis P.I.Koqnovitskiyə (1871-1934) tapşırıldı [408]. Teatrın memarlıq-planlaşdırma strukturuna əhəmiyyətli dəyişiklik etmək istəməyən Koqnovitski, balaca düzəliş işləri ilə kifayətləndi ki, bu da faktik olaraq tamaşaçı zalını əvvəlki kimi azifadəli və cazibəsiz saxlayaraq nə onun ümumi həllini, nə də Merkuryevskaya küçəsində baş giriş tərəfdən fasadın memarlığını yaxşılaşdırdı. Koqnovitski tərəfindən tərtib edilmiş layihə teatrın sahibinin şəhərə Bakının gələcək teatrları ilə rəqabət edə biləcək doğrudan da çox dəbdəbə ilə işlənmiş bir teatr binası hədiyyə etmək məqsədinə heç cür cavab vermirdi.

Tağıyevin dəvəti ilə Koqnovitski ilə birgə teatrın rekonstruksiyasında istedadlı memar Qoslavski də iştirak edirdi və öz yaradıcılıq fantaziyasına sadıq qalaraq, əla layihə yaratmışdı. Tikintinin ilk

günlərindən işlər iki növbə ilə çox uğurlu gedirdi. Qoslavskinin rəhbərliyi altında tikilən teatr istər ümumilikdə, istərsə də detallarda effektiv icra edilmiş və gözəl işlənmiş əsl teatr binası olmalı idi [408].

Teatrın layihələşdirilməsi və tikintisi üzrə çox böyük işlər görülmüşdür. Teatrın əsas mərkəzi hissəsi və tamaşaçı zalı fəza, kompozisiya və dekor cəhətdən köklü sürətdə dəyişdirilmişdi. Tamaşaçı zalında yerlərin sayı 1200-ə çatdırılmış, yəni demək olar iki dəfə artırılmış və zal daha tutumlu olmuşdu. Buna artıq mövcud olan loja yarusları və parter arasında yeni loja yarusunun qubernator lojasi ilə bir səviyyədə qurulması sayəsində nail olunmuşdu.

Tamaşaçı zalında yeni yarusun yaradılması zal boyu yan dəhlizlərin və vestibüldə iki pilləkənin qurulmasını tələb etdi. Tamaşaçı zalında yerlərin çoxalması əsasən zala tərf 3 metr çıxarılması və səhnə ilə üzbəüz çuqun sütunlar üzərində qurulmuş iki balkon yarusu sayəsində mümkün olmuşdu. Birinci yarusun balkonunun mərkəzində teatr sahibinin lojasi yerləşmişdi. Yuxarı yarusun balkonu liter lojalarının sökülməsi və qalereyanın yenilənməsi sayəsində daha tutumlu olmuşdu. Daha yaxşı görünüş üçün tamaşaçı zalı xeyli maili qurulmuşdur ki, bu da parterdəki tamaşaçıları böyük narahatlıqdan qurtarmışdı.

Orkestrin yeri də yeni tərzdə həllini tapdı. O tamaşaçı zalından bir az aşağıda yerləşdirilmişdi, rezonans üçün isə döşəmənin altından əks qübbə quraşdırılmışdı. Zalın maili olması ilə əlaqədar, təbii ki, səhnə də bir az aşağı enmişdi.

Zalın ümumi strukturunda aparılan bütün bu dəyişiklik onun istismar və kompozisiya keyfiyyətlərini xeyli yaxşılaşdırdı: genişlənmiş parter, iki yarus lojalar, yuxarı və aşağı balkonlar əmələ gəlmişdi. Zalın forması nalvari cizgi aldı və

bunun sayəsində lojalardan səhnəyə çox yaxşı görünüş açıldı. Əvvəlki cazibəsiz tamaşaçı zalının yerinə səhnədən renessans stilində yapma detallarla zənginləşdirilmiş və noxudu qızıliya çalan rəngə boyanmış parterə, lojalara və balkona tamamilə başqa, daha effektiv görünüş açılırdı. Mavi məxmərlə işlənmiş loja və baryerlər tamaşaçı zalının rəng çalarını tamamlamışdı ki, Qoslavskinin istedadına hörmət edən Tağıyev də memardan məhz bunu istəmişdi. Öz memarlıq əsərləri ilə şəhər arxitekturasının stil istiqamətini müəyyən edən Qoslavskini Qafqaz mətbuatında “Qafqaz Rastrellisi” adlandırdılar.

Teatrın köklü rekonstruksiyası zamanı yalnız tamaşaçı zalı deyil, həm də əsas qrupun baş vestibül, foye, bufet və s. kimi digər yerləşmələri də yenilənmiş və təmir olunmuşdu. Vestibüldən tamaşaçılar bufetin bahalı divar kağızları ilə işlənmiş geniş zalına və teatrın ikinci yarusunda quraşdırılan foyeyə gedən pilləkənlərə çıxırdılar.

Bu qrupa daxil zalların kompozisiya özəyi olan foye memarların xüsusilə diqqət mərkəzində idi. Şərq stilində yerinə yetirilmiş və müvafiq rənglərə boyanmış zəngin arxitektura işləmə elə bil ki tamaşaçını təmtəraqla bəzədilmiş tamaşaçı zalına girişə hazırlayırdı. Foye üçün məxsusi olaraq, zəngin işlənmiş interyerin ümumi memarlıq həllinə daxil olan şərq stilində terrakota sobaları sifariş olunmuşdu. Kaşı sobalar teatrın bütün zallarında və dəhlizlərində quraşdırılmışdı. Dəhlizlərdə və sanitariya qruplarında divarların və döşəmələrin üzlənməsində istifadə olunan üzləmə tikinti materialları, tometa və kaşı plitələr burada müasir tikinti texnikasının mütərəqqi materialları kimi tətbiq edilmişdi.

Fasadların memarlığı şərq üslubunda icra edilmişdi; əsas fasad öz təyinatına

uyğun şəkildə, ancaq ciddiliklə, sadə formalarda işlənmişdir. Cərgəvi tikilən dar küçə teatrın əsas fasadının daha təmtəraqlı işlənməsinə, teatr qurmasının obrazını daha qabarıq şəkildə vurğulamağa imkan vermirdi. Birinci mərtəbənin girişlərinin düzbucaqlı açıqları və ikinci mərtəbənin pəncərələrinin nalşəkilli açıqları fasadların memarlıq dekorunun əsas elementləri idi. Divar səthinin hörgü zamanı açıq və tünd rənglərin növbələşdirilməsi üsulu sayəsində effektiv işlənməsi olmasaydı, giriş və pəncərələr üzərində dekorativ elementlər və detallar, profillənmiş qurşaqlar kimi plastik vasitələrin yoxluğu teatrın ön fasadının memarlığını kasadlaşdırardı.

Tağıyev Teatrının binası həm də texniki cəhətdən təkmilləşdirilmiş, elektrik işıqlandırma çəkilməmişdi. Fəaliyyətdə olan istilik və ventilyasiya sistemi publika və artistlər üçün bütün yerləşmələrdə rahat atmosfer yaradırdı. Zalların zəngin yapma bəzəkləri, tamaşaçı zalının dekorunda istifadə edilən rənglərin effektiv harmoniyası, loja yaruslarının nalvari yerləşməsi – bütün bunlar ümumilikdə teatra yarışıq verirdi. İndi artıq Bakıda yeganə olan Tağıyev Teatrı həm tamaşaçıları, həm də teatr truppalarını qəbula hazır idi.

1909-cu ildə teatr yandı. Onu yenidən tikmək lazım gəlirdi. Teatra axının çoxaldığını və onun şəhərdə hələ də yeganə teatr binası olmasını nəzərə alan Tağıyev, zalı genişləndirməyi və yerlərin sayını artırmağı qərara aldı. Memar İ.V.Qoslavski (1865-1904) artıq həyatda deyildi və yeni teatrın layihəsinin tərtibi adı indiyədək müəyyən edilməyən memara tapşırıldı.

Teatrın 1909-cu ildə şəhər rəisinin təsdiqinə təqdim edilmiş layihəsi çox güman ki, texniki cəhətdən tam və düzgün tərtib edilmədiyindən düzəliş və əlavələr üçün geri qaytarılmışdır [414]. Layihədə teatr tamaşaçılarının sayına

nisbətən çıxışların keçicilik qabiliyyəti nəzərə alınmırdı; istilik sistemi, süni ventilyasiya yox idi, hərçənd ki, teatrın Qoslavski tərəfindən tikildiyi vaxt (1899-1900) bu təsəlülər uğurla həll edilmişdi. Teatrın quruluşu və saxlanması üzrə Bakı şəhər rəisinin əmri əsasında qəbul edilmiş icbari tələblərdən xeyli texniki kənarlaşmalar teatr sahibini layihəni yenidən hazırlatmağa məcbur etdi [414].

Əvvəlki ikimərtəbəli teatr binasının yerinə üçmərtəbəli, əlavə 600 nəfərlik daha tutumlu bina tikildi. Əsas fasadın eni də genişləndirilmiş, divarların hündürlüyü isə 6,75 metr artırılmışdı. Bu kimi dəyişiklik qalereyanın tavanını qaldırmağa, balkon cərgələrinin sayını iki dəfə artırmağa (dörd cərgə yerinə səkkiz cərgə oldu) imkan verdi.

Artıq tamaşaçı zalının yan oturmaq yerinə parter – parterin küncələrində liter lojalrı, birinci yarusun lojalrı və amfiteatrı, balkon və qalereyası var idi [112]. Mərkəzi lojanın yanlarına hər iki tərəfdən dörd loja əlavə olunmuşdu. Aşağı lojalardan biri qubernator lojası üçün, üç liter loja isə tamaşaçılar üçün ayrıldı. Mərkəzi loja ilə qonşu olan iki loja teatr sahibinin ailəsi üçün nəzərdə tutulurdu. Beləliklə, səhnə ilə üz bəüz olan əsas lojalar teatrın sahibinə, şəhər rəisinə və qubernatora aid idi.

Tamaşaçı zalı qarşısındakı yerləşmələrin planlaşdırılması da dəyişdirilmişdi. Kassa birinci avanzalın sağ küncünə köçürülmüş, ikinci avanzalın yuxarı hissəsində isə teatrın sağ və sol hissələrinin lojalarını və amfiteatrını birləşdirən balkon quraşdırılmışdı. Çay bufeti ikinci mərtəbədə, ümumi bufet isə teatr binasının sahəsini xeyli genişləndirən əlavə tikilmiş binada yerləşdirildi. Sözügedən bu əlavə binanın ikinci mərtəbəsində həm də xüsusi geniş zal – foye yerləşirdi. Beləliklə, şərq stilində düzəldilmiş

əvvəlki foye çay bufetinə, teatrın yeni hissəsinin foyesi isə köhnə planlaşdırılmaya nisbətən, sübhəsiz, xeyli yaxşılaşdırılan daxili planlaşdırmada mühüm yer tutdu.

Tamaşaçı zalında yeni lojalrı, balkon cərgələrinin əmələ gəlməsi ilə müvafiq olaraq səhnə də dəyişikliyə uğramışdı. Səhnə xeyli genişləndirilmişdi ki, bu da ümumilikdə zalın interyerinin həllində əlverişli şəkildə əksini taparaq, ona təntənəli və yaraşıqlı görünüş verirdi. Suflyor budkası yoxa çıxmış və öz yerini Peterburqda Mariinsk Teatrının konstruksiyası əsasında yaradılmış xüsusi qurğuya vermişdi. Bu qurğu səhnə uzununu boyu onunla elə birləşdirilmişdi ki, tamaşaçı onun varlığını hiss edə bilməzdi [112]. Səhnənin ön pərdəsinin hündürlüyü 7,82 metr, eni 12,09 metr idi. Bu ölçülər tamaşaçı zalının miqyasından, böyük qrup artistlərin iştirakı ilə teatr və konsert tamaşaları üçün səhnə hissəsinin imkanlarından xəbər verirdi.

“İstər teatrın özü, istərsə də onun nəcib elektrik çilçiraqları da daxil olmaqla yeni şəraiti, olduqca xoş təsir bağışlayır”, – deyər o zamanın yerli qəzeti yazırdı [112].

Üçüncü mərtəbənin artırımının fasadının həlli zamanı memar ikimərtəbəli fasadın üslub xüsusiyyətlərini qoruyub saxlamağa çalışmışdır. Lakin ümumi kompozisiya, fasad detallarının kobud şəkildə modelləşdirilməsi və işlənməsi yerli memarlıq ənənələri hissindən məhrumluqdan ziyan çəkirdi, baxmayaraq ki, müəllif işin əvvəlində bu əsas prinsipləri izləmək istəmişdi. Mahiyyət etibarilə, bu nə tektonik, nə də dekorativ şəkildə işlənməmişdi, sadəcə teatr fasadının ifadəsiz hissəsinə çevrilmiş oldu. Yeni teatrın təntənəli şəkildə dualanma mərasimi 30 sentyabr 1910-cu il tarixdə oldu. Bakı teatrlarının köhnə tanışı olan rəssam Mavrodinin dekorasiyaları əsasında tamaşalara baxmaq üçün publika yenidən tamaşaçı zalını doldurdu [386].

1 fevral 1918-ci ildə Tağıyev teatrı yenidən yandı. Binanın yalnız daş və dəmir-beton karkası qalmışdı. Binaya dəyən ziyanın qiymətləndirilməsi və onun bərpası üzrə xüsusi texniki komissiya təşkil olundu. Baxışdan sonra Bakı mühəndisləri bu nəticəyə gəlmişdilər ki, ziyan binanın əsasən taxta hissələrinə dəymişdir və 3-4 ayın icində binanı bərpa etmək mümkündür.

Teatr bir də Azərbaycanda Sovet hakimiyyəti qurulduqdan sonra, 1921-1922-ci illərdə bərpa olundu. Bu zamanadək teatr binasından salamat qalan yalnız binanın fasadları idi. Həm planlaşdırma, həm də arxitektura cəhətdən tamamilə yeni teatr binası tikilməli idi. Teatrın layihəsini Bakının baş memarı, şəhərin bir çox iri yaşayış, ictimai və ayin qurumlarının müəllifi olan mülki mühəndis Zivər bəy Əhməd bəyov tərtib etmişdi [275].

Teatrın açılışı haqqında o illərin respublika mətbuatında qeyd edilirdi ki, “Bakının teatr həyatı çox dəyərli nailiyyətdə – köhnə teatrın təmiri deyil, viranəlik üzərində tikilmiş yeni teatr binası ilə zənginləşdi: teatr çox gözəl təəssürat bağışlayır” [426]. Ancaq cəmi 1195 yer tutan (bunlardan lojalarda – (benuar, 1-ci və 2-ci yaruslar – 49 loja) – 218, parterdə – 576, amfiteatrda – 105, balkonda – 296 yer) tamaşaçı zalının əsas sxemini Əhməd bəyov ümumilikdə olduğu kimi saxlamışdı [336, s. 152].

XIX əsr – XX əsrin əvvəllərində Bakıda yaşayış çox baha idi. Biletləri yüksək qiymətə olan mövcud teatr hamı üçün deyildi. Xalq evlərinin tikintisinə ehtiyac yaranmışdı. Rusiya İmperiyasının bir çox şəhərlərinin timsalında Bakı şəhər idarəsi Bakıda Xalq Evi tikməyə qərar vermişdi. Bu məqsədlə 20 yanvar 1901-ci il tarixində sahə memarı mülki mühəndis Q.M.Termikelova qısa müddət ərzində tikintinin ümumi dəyərini hesablanması ilə Xalq Evinin eskiz layihəsini hazırla-

maq tapşırıldı. Ancaq şəhər idarəsi Xalq Evinin məlum səbəblərdən, yəni vəsait çatışmazlığından tikdirə bilmədi. Lakin Neft Sənayeçiləri Qurultayının Şurası öz vəsaiti hesabına Sabunçu və Balaxanı kəndlərində ciddi order memarlığı formasında xalq evləri tikdirdilər [365].

Şəhər Xalq Evinin tikilməsi məsələsi tezliklə gündəmdən çıxarıldı, çünki iki antreprenyer – Zelinski və Kamski – eyni zamanda Xalq evləri tipində İctimai teatr üçün bina tikmək qərarına gəlmişdilər. Antreprenyerlər tərəfindən təqdim edilən teatr tipi Xalq evini və yaxud ümumi teatrın çox gözəl əvəz edə bilərdi. Teatrın tikintisi şəhərə hansı qiymətə başa gələcəyini müəyyənləşdirmək istəyən şəhər idarəsi, imperiyanın müxtəlif şəhərlərindən, xüsusən də Kiyev, Odessa, Xarkovdan bu məsələyə dair arayış almaq üçün sorğu ilə müraciət etmişdi.

Xarkovun şəhər idarəsi öz cavabında bakılı həmkarlarına nəsihət kimi bir maraqlı qeyd edirdi ki, "teatr tikməklə şəhər gəlir götürmək məqsədi deyil, maarifləndirmə məqsədi güdür və bu səbəbdən xərcdənmiş sərmayə geri qayıtmır".

Yanğından sonra tamamilə yenilənmiş və yaxşılaşdırılmış Tağıyev Teatrında son işlər qurtardıqdan sonra 1910-cu ildə Mayılov qardaşları Bakıda öz ərazilərində böyük, müasir işıqlandırması olan yeni bir teatr binası tikmək qərarına gəldilər.

Rusiyanın kapitalizm dövründə teatr binalarının inşası tarixində Mayılov teatrı xüsusi yer tutur. O zamanın tikinti texnikasının səviyyəsini nəzərə alsaq, bu bina rekord müddətdə tikilmişdi. 1800 yerdən ibarət teatr binası 10 aydan az zaman ərzində inşa edilmişdi.

Ərazinin sahibləri təsdiq edilmiş layihə üzrə teatr binasının bünövrəsinin tökülməsi və zirzəmilərinin quraşdırılması üçün şəhər rəisinə 27 aprel 1910-cu il tarixində icazə ərizəsi ilə müraciət etdilər.

Razılıq proseduruna vaxt sərf etmək istəməyən Mayılovlar, tikinti işlərinə mümkün qədər tez başlamağa çalışırdılar ki, tikintini qış mövsümünədək başa çatdıra bilsinlər. Lakin bu kimi əməllər tikinti intizamına zidd olduğundan onlara tikinti üçün razılıq verilmədi.

"Kaspi" qəzetinin yazdığına görə, teatrın renessans üslubunda layihəsini mülki mühəndis N.Q.Bayev tərtib etmişdir [372]. Təəssüf ki, teatrın layihəsi arxivlərdə qorunub saxlanmamışdır, çünki buranın sahibləri çertyojları müvəqqəti istifadə üçün götürərək, onları tikinti bölməsinə qaytarmamışlar. Bu səbəbdən Bakıda tikiləcək yeni teatr binasının layihə həllinin ilkin variantını indi təqdim etmək mümkün deyildir.

Mayılovlar teatr layihəsinin təsdiqini gözləmədən tikinti işlərinə başladılar, ancaq qanunsuz əməllərinə görə onlardan tikintini dayandırmaq tələb olundu. Baxmayaraq ki, işlər rəsmi olaraq dayandırılmışdı, elə də sərt olmayan nəzarət tikintini öz nəzarəti və məsuliyyəti altında aparən Bayevə də işlərini davam etdirmək imkanı verdi.

Mayılovlar layihəni təsdiq üçün təqdim edərkən bildirmişdilər ki, onlar tərəfindən bütün yanğından mühafizə tədbirləri (teatr tikintisində əsas tələblərdən biri) görülmüş, binanın perimetri üzrə yanğınsöndürən maşınlar üçün sərbəst keçidlər qoyulmuş, dörd ehtiyat çıxışı var, zal istisna olmaqla, bütün örtüklər yanğına davamlıdır, nəzərdə tutulmuş elektrik işıqlandırma və hava istilik sistemləri teatrın binasından kənarada yerləşdirilmiş və kifayət sayda yanğınsöndürmə kranları quraşdırılacaqdır.

Şəhər rəisi tərəfindən "Peterburq şəhərinin Bakı üçün də mütləq olan daş teatr binalarının inşası üzrə tələbləri ilə əlaqədar" teatr layihəsinin nəzərdən keçirilməsi zamanı məlum oldu ki, binanın ərazidə yer-

ləşməsi layihədə göstərilən yanğından mühafizə tələblərinə cavab vermir.

Yanğınsöndürmə əməliyyatları üçün Bayev tərəfindən ərazinin baş planında binanın ətrafı boyu 4 metr ölçüdə yer qoyulmalı olduğu halda, əslində yalnız 2,1 metr ayrılmışdır ki, bu da bu cür iri ictimai tikililər bir yana, heç adi binalar üçün də tikinti nizamnaməsinin normativ tələblərinə tamamilə zidd idi.

Teatr binası layihəsinin işlənilib hazırlanmasında yanğından mühafizə normalarına riayət olunmaması səbəbindən Mayılovlar üçün layihənin təsdiqi rədd edildi və bundan sonra onlar layihəni bu kimi tikililərə dair qoyulan tələblərə uyğun şəkildə yerinə yetirməyə tələsdilər.

Mayılovlar teatr binasının ərazinin mərkəzində yerləşdirilməsi və dar yerlərdə binanın ətrafında 9,6 metr enində boş yerin qoyulması ilə 1620 tamaşaçı üçün layihələndirilmişdir. Teatr binasına əsas giriş Torqovaya küçəsindən idi və elə buradan da bilavasitə keçiddən lojalara aparən iki pilləkən quraşdırılmışdır. Kifayət sayda ehtiyat çıxışları yanğın zamanı tamaşaçıların teatr binasından tam evakuasiyasını təmin etməli idi.

Konstruktiv cəhətdən teatr binasında ənənəvi daş konstruksiyalarla yanaşı istər örtüklərdə, istərsə də binanın aparıcı divarlarında dəmir-betondan geniş istifadə edilmişdir. Tamaşaçı zalının aşırımlarını və səhnəni Bayev dəmir-beton qapanaqla örtməyə risk etmədi. Onlar zal üzərində dəmir tağ çatqılar, səhnə üzərində isə taxta çatqılar üzərində dəmir örtüklü konstruksiya təşkil edirdilər. Teatr, səhnə tərəfdən yerləşdirilmiş zirzəmilərlə, tamaşaçı zalında ikiyaruslu, foyedə isə üçyaruslu düşünülmüşdür.

Birinci yarusda 776 yerdən ibarət parter yerləşirdi ki, buraya tamaşaçılar bilavasitə foyenin ümumi eni 4,98 metr olan dörd qapısından və hər birinin eni

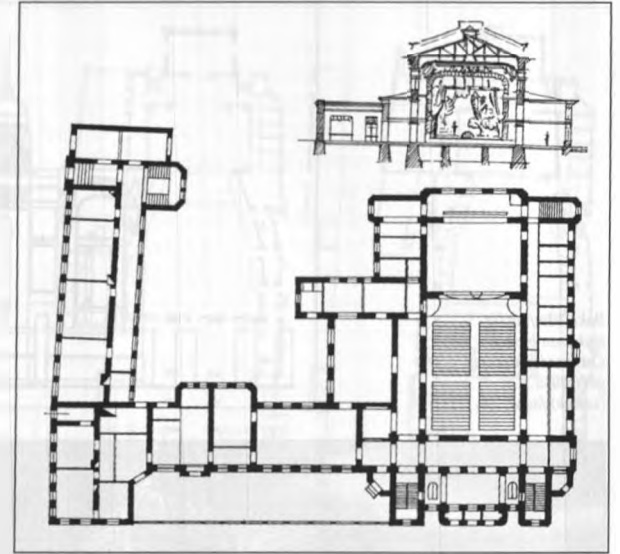

1,42 metr olan yan dəhlizlərin dörd qapısından daxil olurdular. Hesablamalar göstərirdi ki, qapının hər metrinə 776:15=52 (tamaşaçı) düşür, yol verilən optimal norma isə 1 metr üçün 75 tamaşaçıdır. Zalın ikinci yarusunda yanlardan altı nəfərlik iki liter lojası və dörd nəfərlik 28 loja yerləşirdi. Liter lojalar şəhər rəisi üçün ayrılmışdır. Yan dəhlizlərdən giriş və çıxışları, küçə ilə rahat əlaqəsi olan iki pilləkən bilavasitə lojalara aparırdı.

Səhnə ilə üzübüz Bayev ikinci yarusun davamı kimi lojaları yox, amfiteatr və qalereyanı yerləşirdi ki, bu da ona teatrda yerlərin sayını artırmaq imkanı verdi.

406 yerdən ibarət amfiteatra birinci yarusun foyesindən ümumi eni 4,27 metr təşkil edən iki pilləkən (pilləkənin 1 metrinə 406:6 təqribən bərabərdir 68 tamaşaçı – bu da norma daxilindədir) vasitəsilə daxil olunurdu. Bu pilləkənlərin küçəyə bilavasitə çıxışı vardı ki, bu da amfiteatrdə oturan tamaşaçılara ehtiyac olduqda, teatrın qalan hissəsindən keçməyərək teatrın

Bakı. Xalq Evinin eskiz layihəsi. Plan, kəsim. Mülki mühəndis Q.M.Termikelov. 1901-ci il.

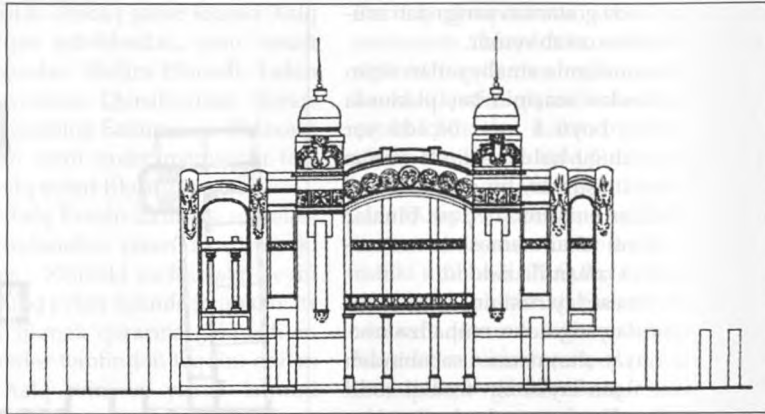

Bakı. Mayilovlar teatrının binası. Ön fasadın ümumi görünüşü. Ön (cənub) fasad.

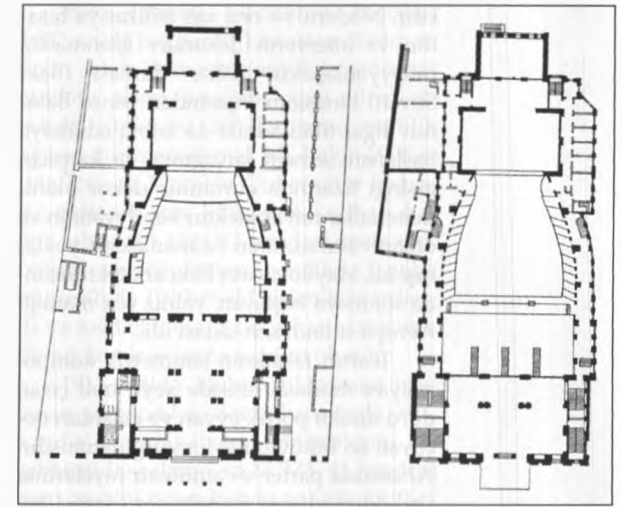

Mərtəbələrin planları. Mülki mühəndis N.Q.Bayev. 1910-1911-ci illər. (Çertyoj – Ş.S.Fə-tullayev).

binasını asanlıqla tərk etmək imkanı verirdi. Həmin qayda 328 yerdən ibarət qalereya üçün də tətbiiq olunmuşdur – buraya giriş küçədən pilləkənlərlə idi. Səhnənin altında zirzəmidə artistlər üçün foye, statistlər üçün iki otaq, bərbərxana və dörd artist otağı yerləşdirilmişdir. Teatrın birinci yarusunda kassalar yerləşən vestibül, 473,4 kvadrat metr ölçüdə geniş foye, 3,2 metr enində yan dəhlizlər, sanitariya qovşaqları, artist otaqları, 776 yerlik parter, 227,6 metr sahəsi olan səhnə və 63,7 kvadrat metrlik səhnə baryeri var idi. İkinci yarusda lojalar, amfiteatr və qalereyalar, eləcə də amfiteatr üçün foye və buffet yerləşirdi. Amfiteatr foyesi üzərində, üçüncü yarusda, foye, qalereya və sanitariya qovşaqları vardı.

Məhdud ərazidə yerləşən və köhnə binanın təzələnməsi ilə tikilən və bu səbəbdən də sonrakı rekonstruksiyası zamanı layihəçilərin işini xeyli çətinləşdirən Tağıyev Teatrından fərqli olaraq, yeni teatr layihənin tərtibi zamanı bir çox üstünlüyə malik idi. Məhz elə bu səbəbdən teatr klassik sxem üzrə (vestibül qrupu, tamaşaçı zalı və səhnə) yaradıldı. Bu da binanın rahat və səmərəli daxili planlaşdırmasına imkan verdi.

Teatrın şəhər idarəsində nəzərdən keçirilmiş və Bakı şəhər rəisi tərəfindən qəti sürətdə yalnız 22 iyun 1910-cu ildə təsdiqlənən layihəsi tikintinin aparılması üçün layihə sənədi kimi qanuni qüvvəyə mindi. Tikinti işləri prosesində Bayev teatrın layihəsinə əlavə eyvanlar və dekorativ zal kimi düzəlişlər etmişdi.

Teatrın inşasının əvvəlində götürülmüş yüksək temp bu iri ictimai qurmanın başa çatmasınadək azalmadı. Qeyd edək ki, teatrın tikilməsi dövründə (29 aprel 1910-cu ildən 27 fevral 1911-ci ilədək) tikinti işləri hər növbədə 200 işçi olmaqla, 3 növbə ilə həyata keçirilmişdir. Tikintinin tempi düşməsin deyər gecələr tikinti meydançası proyektorlarla işıqlan-

dırılırdı. Teatr binasının inşası zamanı tikinti işlərinin düzgün təşkili Bakının bu iri tikilisinə ən qısa zamanda və uğurla başa çatdırmaq imkanı verdi.

19 fevral 1911-ci il tarixində başa çatmış tikintini Bakı şəhər rəisi Martinov mühəndis E.Ribçinskiyə müşayiəti ilə nəzərdən keçirdi. Baxış zamanı izahatları Bayev verirdi. 24 fevral 1911-ci il tarixində bütün tikinti işlərinin sona yetməsi münaibəti ilə tikintinin yoxlanılması üçün texniki komissiya təşkil olundu. Mühəndis E.Ribçinski, memar A.A.Nikitin və şəhərin baş memarı K.A.Borisoqlebskinin daxil olduğu teatr komissiyası 26 fevral 1911-ci il tarixində yeni teatra ətrafı baxış keçirdi. 12 bənddən ibarət aktda bina sahiblərindən 20 mart 1911-ci il tarixində qeyd edilmiş qüsurları aradan qaldırmaq tələb edilirdi. Bu qüsurlara baxmayaraq, şəhər rəisi tərəfindən 28 fevral 1911-ci il tarixində Mayilov teatrının mövsümü açılışına razılıq verildi. Teatrın tikilmə müddəti və keyfiyyəti o zamanlar üçün nümunəvi idi [46].

Binanın memarlıq həlli, ümumi kompozisiyası və həcm quruluşu əhəmiyyətli teatr binası kimi onun məzmununu ifadə

edir. Modern və ona xas stilizasiya fasadın və interyerin dekorativ işlənməsini müəyyənləşdirir. Şəhər duması (Bakı Soveti) binasının inşasından sonra Bakının digər tikililərində də tətbiq edilməyə başlanan sement suvağının və kərpicin ahəngi üzərində qurulmuş dekor tikinti materiallarının arxitektura keyfiyyətinin və onların istifadəsinin özünəməxsus yoxlanması idi. Mayılov teatrı Bakı arxitekturasında sönməyə başlayan, yalnız çox maraqlı Avropa stilinin son sədası idi.

Teatrın fasadının simmetrik kompozisiyası mərkəzi hissədə xeyli irəli çıxan dörd dirəkli portik-eyvan və cinahları qoruyan iki bütöv qüllə ilə vurğulanmışdır. Arxasında parter və amfiteatr foyelərinin yerləşdiyi yuxarı mərtəbənin eyvana baxan böyük açırımı ümumi şüşələnmə tələb edirdi, ancaq açırımın şaquli dirəklər vasitəsilə ənənəvi hissələnmə üsulu məsələnin həllinin konstruktiv hissəsi üzərində üstünlük təşkil edirdi. Optimal aşırımlarda dəmir-beton bəndlərinin istifadəsi aralıq dirəklərini istisna edirdi. Fasadın ümumi həllində şaquli xətt divar səthindəki cinahların ritmi sayəsində dominant mövqe tuturdu ki, bu da teatrın memarlıq traktovkasının xarakterini müəyyən etmişdir. Şəhərin yaşayış evlərinin tikintisində tətbiq edilən və fasad kompozisiyasını tamamlayan yalançı günbəzli qüllələr tikilinin silüetinə memarlıq kütlələrinin dinamikasını daxil etdilər və qeyri-adi bədii effekt yaratdılar.

Divar fasadının memarlıq elementləri ilə zənginləşmiş detalları fonunda teatrın inşası prosesində yaradılmış portik-eyvan öz ciddi sadəliyi ilə seçilir. İşıq və kölgə oyununu, şübhəsiz, fasadın kompozisiya strukturunu canlandırır və onun zahiri görünüşünün estetik tərəfini açıb göstərməyə kömək edir. Tağ açırımlarının iri formaları, fasadın əsas hissələrinin proporsional hissələnməsi,

relyef detallarının ahəngdar palitrası teatrın özünəməxsus ifadəli monumental kompozisiyasını yaradır.

Memarlıq kütlələrinin ifadəsində Bayev hər zaman ümumiləşdirici şəkildə işləyirdi və bu səbəbdən də onun kompozisiyalarının xarakterində tikililərə monumentallıq verən formaların ağırçəkiliyi vardır. Teatr fasadının traktovkasında məhz bu üzə çıxır.

Avropa klassikası "təmiz şəkildə" ona yad idi. Öz tikililərində o, bir çox memarlar üçün dövrün stili hesab edilən modern üslubundan istifadə etməyə çalışırdı. Ancaq Bakıdakı binanın memarlıq kompozisiyasının əsasında detalların modelləşdirilməsi ilə modern dursa da, fasadların işlənməsində klassik istiqamətin hissələnmə tələbi qorunub saxlanırdı. Bu teatr fasadının səthinin həllində də özünü göstərir.

Foyenin və tamaşaçı zalının yapımlarla zənginləşdirilmiş interyeri istər ümumi kompozisiya cəhətindən, istərsə də detalların işlənmə xarakterinə görə güclü təsir bağışlayır.

XX əsrin əvvəllərində şəhərin teatrlar yerləşən hissəsində demək olar cərgəvi xarakterli yeni ictimai mərkəz yaranırdı. Torqovaya küçəsinin tinindən başlayaraq Stanislavskaya küçəsinədək şəhərin iri məhəllələrə və gəlirverən evlərə malik bu rayonunun memarlıq obrazını müəyyənləşdirən məktəb, sinaqoq və əhəmiyyətli ölçüləri olan digər binalar tikilmişdir.

Bakıda, xüsusi binalar olan Tağıyev və Mayılov teatrları ilə yanaşı teatr zalları üçün uyğunlaşdırılmış bir sıra yerləşgələr istifadəyə verilmişdir. Buna misal üçün Olqinskaya küçəsində hakim Qarabayovun evində "Ekspress", Petrovskaya meydanında Qarşılıqlı Kredit Cəmiyyətinin binasında "Odeon", Birja meydanında "Rekord", Mariinsk parkının yaxınlığında "Ampir" və Dəmiryol teatrını göstərmək olar.

Bu yerləşgələrlə yanaşı adətən şəhərin ümumi tikililəri arasında öz memarlıq həllinə görə fərqlənən binalarda konsertlərin, tamaşaların keçirildiyi digər zallar da vardı. Bu kimi binalar sırasına A.Kandinovun layihəsi əsasında 1887-ci ildə tikilən M.Nağıyevin gəlirberən evinin bir hissəsini tutan və Krasnovodskaya küçəsi, 12-də yerləşən (indiki Zabıtlar evi) İctimai Məclisin qış klubu aiddir.

İctimai Məclisin binasının memarlığında tikilinin funksional məzmununa və memarın ustalığına cavab verən formalarda İtaliya renessansının üsul və elementlərindən istifadə olunmuşdur. Fasad kompozisiyasının əsas hissələrinin məhz bu stildə ümumi ardıcılığında (iki yuxarı mərtəbəni zalın pallada üsulu pəncərələri və detalların plastik işlənməsi ilə birləşdirən relyefli pilyastrların yerləşdirilməsi) qıraq hissələrin artıq dərəcədə açılması və onun əsas formalarının akademik işlənməsi sayəsində bir quruluq duyulurdu.

1880-ci illər Bakı üçün memarlığın klassik istiqamətin himayəsində formalaşma illəri idi. Öz yaradıcılıqları sayəsində memarlar və mülki mühəndislər əyalət memarlığını yüksək sənət səviyyəsində qaldırmışlar; ota əsrlər dövründə Azərbaycan memarlarının əsərləri kimi, onların da əsərləri Bakının memarlıq obrazında dərin iz buraxmışdır.

İctimai məclis binasının yay yerləşgəsi (indiki M.Mağomayev adına Filarmoniya binası) məhz bu kimi tikililərə aiddir. 1910-1912-ci illərdə mülki mühəndis Q.M.Termikelovun layihəsi üzrə şəhərin ən yaxşı, əlverişli sahəsində - Nikolayevskaya və Sadovaya küçələrinin tinində inşa edilmiş, Bakı amfiteatrının ikinci terrasının yüksək işarətində yer alan bu bina tək tikili üçün sahənin ayrıldığı Qubernator bağı ilə deyil, həm də XX əsrin əvvəllərində formalaşan ətraf peyzajla çox gözəl ahəng yaradırdı.

Bakı İctimai Məclisinin başçıları 1907-ci ildə bağda yay klubunun tikilməsi üçün şəhər dumasına ərizə ilə müraciət etdikdə rəsmi şəxslərin çoxu etiraz etmişdi, çünki bu 200-dən artıq çoxillik ağacın qurulması demək idi. Lakin 1908-ci ildə İctimai Məclisin Qubernator bağında tikiləcək yay klubunun layihəsi bağın sahəsinin 1664,92 kvadrat metrədək ixtisarı sayəsində təsdiq edildi. Layihə bütünlükdə 1910-cu ildə işlənilib hazırlandı və təsdiqlənmə üçün şəhər idarəsinin tikinti komissiyasına təqdim olundu.

1911-ci ildə klubun tikintisində başlanan zamanadək dəniz kənarında mühəndis Məmməd həsən Hacinskinin təşəbbüsü ilə salınan və 17 323, 44 kvadrat mert ərazini tutan bulvar var idi. 1912-ci ilin sonlarında şəhər tikililəri artıq yeni bir bina ilə - İctimai Məclisin pallada arxitekturası formalarında memar tərəfindən zövqlə və böyük ustalıqla icra olunmuş yay klubu binası ilə zənginləşdi.

Termikelovun seçdiyi pallada ruhlu İtalyan renessansı tikilinin obrazlı həllinə daha çox uyğun idi. Binanın memarlıq-planlaşdırma ideyası və tikinti üçün sahənin yerləşdiyi məkan, əlverişli relyef və məkanın iqlim özəllikləri bunu öncədən müəyyənləşdirirdi.

İctimai Məclis layihəsində Termikelov çox mənzərəli və ifadəli kompozisiya yaratdı (mövzuya uyğun). İşıq və kölgənin həcm kütlələrinin plastik ifadə vasitəsi kimi istifadə olunduğu terrasların, eyvanların çoxluğu ilə bina bir az renesans çağının İtalyan villalarını xatırladırdı.

Bucaq sahə binanın kompozisiyasında simmetriyanı qoruyaraq planlaşdırma həllinin seçimini müəyyənləşdirdi. Plan aydın və sadə şəkildə, lüzumsuz dəhlizlərsiz və keçidlərsiz hazırlanmışdı. Bütün kapital divarlar qarşılıqlı olaraq əlaqələndirilmiş və vahid konstruktiv

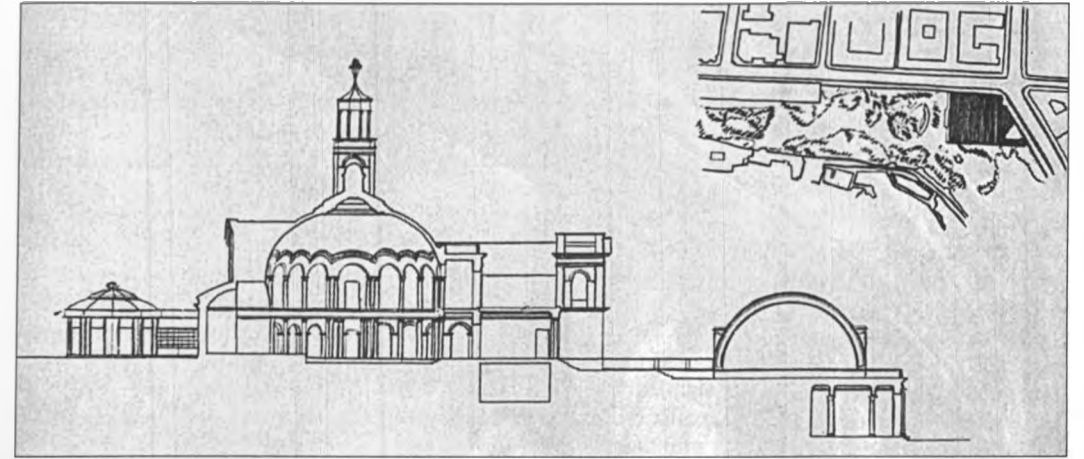
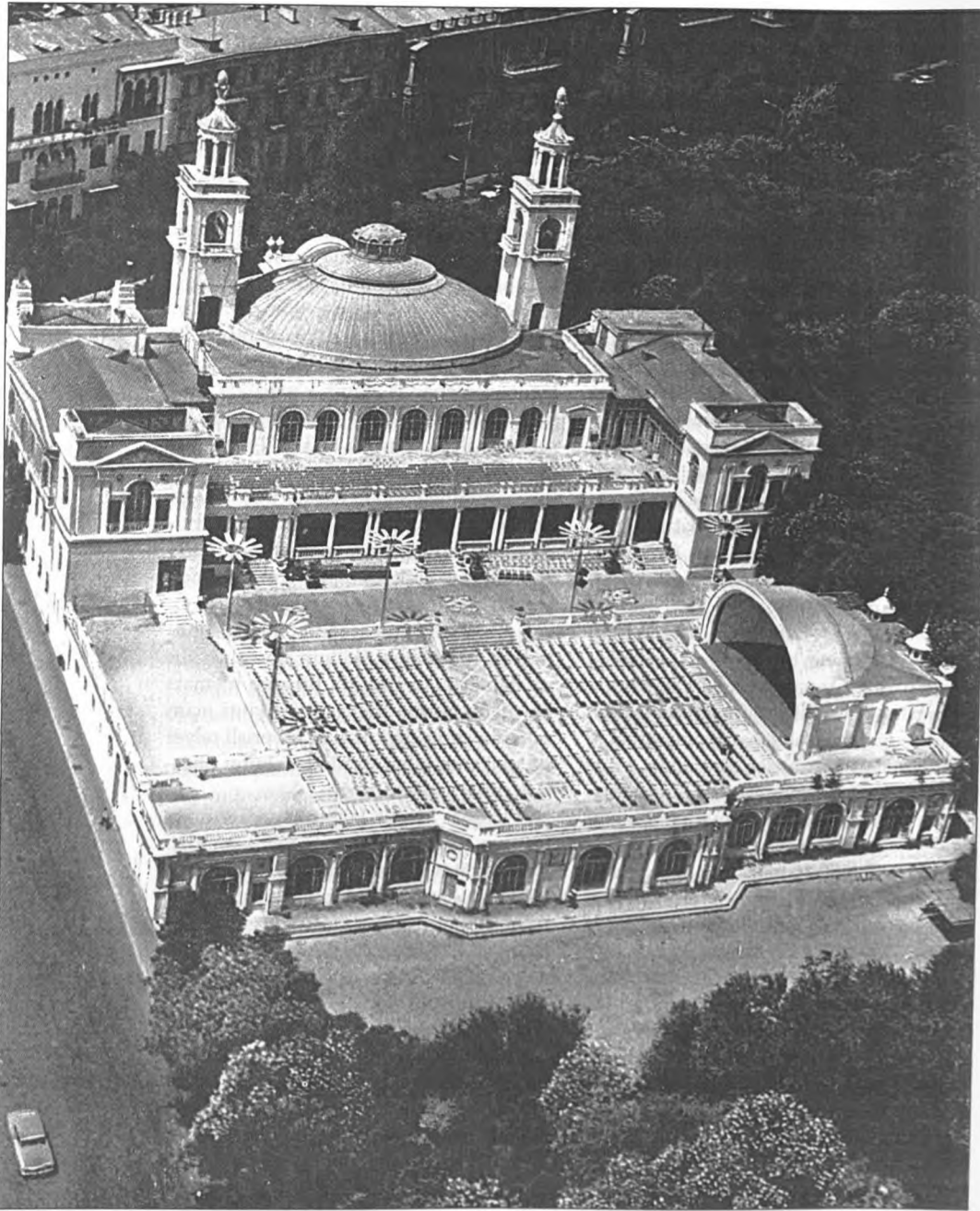

sxem təşkil etmişdi. Planda ellipsvari formada olan zal klubun digər yerləşmələri ilə birləşərək memarlıq-planlaşma kompozisiyasının mərkəzi idi. Konstruktiv rakursdan binanın əsas həcmi ilə bağlı olmayan və əlavə tikili təsiri bağışlayan giriş Nikolayevskaya küçəsi tərəfindən vestibülə olan dəyirmi taxta pavilyon şəklində qurulmuşdur.

Binanın ümumi strukturunda qış zalı ilə yanaşı İctimai məclisin çoxplanlı həcm-fəza kompozisiyasının vacib elementi kimi çıxış edən musiqi yerinə məlik yay zalı da var idi.

Binanın həcm-fəza həllində ərazinin relyefi böyük rol oynayırdı və memar arxitektura kütlələrə estetik ifadəlilik vermək üçün bundan ustalıqla istifadə etmişdir. O binanın bütün arxitektônicasini dənizə, mənzərəli Bakı buxtasına baxan terraslar üzərində qurmuşdur.

Cənub tərəfdən baxanda bina klassik orderlərdən istifadə olunmaqla incəlik və nəcibliklə işlənən təntənəli çoxyarıslu kompozisiya təsiri bağışlayır. Binanın əsas həcmi arxitektura kütlələrin artmasının ritmik əsaslarında, yəni yan cinahlardan mərkəzə doğru tikilmişdir. Bütün

həcm-fəza strukturunu dekorativ fəxrli günbəz və cinahlardan qoruyan minarə tipli düz bürclər başa çatdırmışdır.

Qurmanın çox gözəl verilmiş silueti istedadlı ustadın əl işindən xəbər verir.

Bütövlükdə binanın və onun ayrı-ayrı hissələrinin proporsiyaları, detalların ustalıqla işlənməsi və onların son renessans stilində nəcibliklə yerinə yetirilməsi yaddaşlarda İntibah dövrünün Palladio, Serlio və digər ustalarının arxitektura obrazlarını canlandırır. Qüllələrə və onların mənzərəli siluətlərinə heyran olmamaq mümkün deyildir. Doğrudur, onlar bir az dekorativdir, ancaq binanın kompozisiyasına o qədər ekspressiya və dinamika qatırlar ki, şəksiz onun memarlıq ifadəliliyinin əhəmiyyətli elementləri kimi çıxış edirlər.

Termikelov dekorativ işləmələrinin fasad mövzusunun inkişafını davam etdirən qış konsert zalının interyerini də çox maraqlı şəkildə həll edir. Bu bina da memarlığın daxili və xarici məzmun vəhdətini pozan eklektikaya yer yoxdur. Yalnız ən yaxşı mənada arxitektura təfəkkürün məntiqinə tabe olan İtaliya renessansının stilizasiyası vardır ki, bu-

Bakı. Nikolayevskaya küç. 2-də İctimai Məclisin yay binası (indiki M. Maqomayev adına Filarmoniya). Ümumi görünüş. Baş plan, kəsim. 1912-ci il. Mülki mühəndis Q.M. Termikelov.

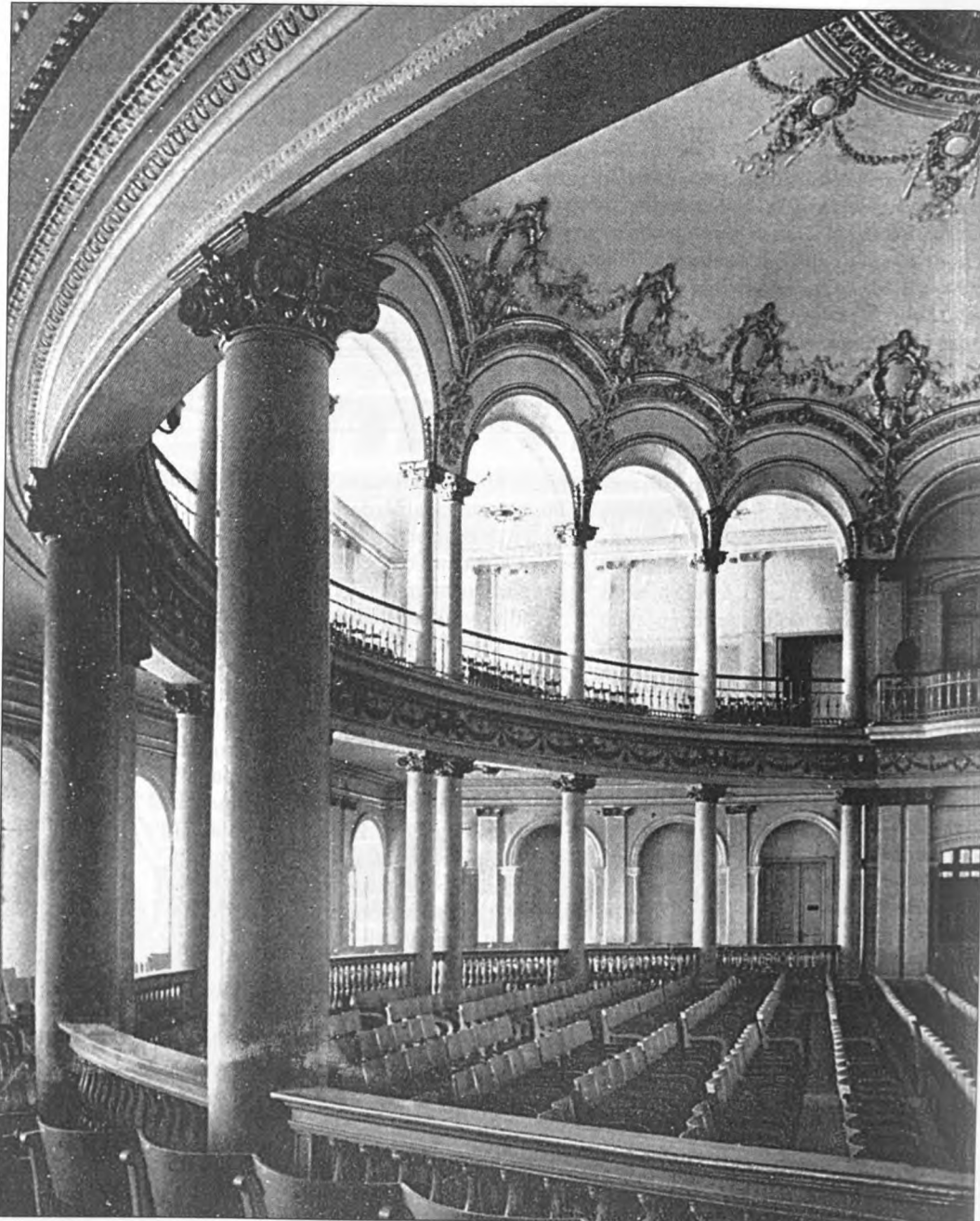

nun da arxasından proporsiyaların saflığı, formaların gözəlliyi və vəhdətin harmoniyası açılır.

Bu binanın inşası ilə şəhər ətraf peyzaja çox uyğunlaşan renessans arxitekturasının gözəl bir tikilisini əldə etmiş oldu. Bu bina bizim günlərdə də şəhər tikilişləri arasında öz memarlıq bənzərsizliyində qalmaqdadır.

Sinematograflar. XX əsrin əvvəllərində bu ictimai qurumlarla yanaşı Bakının tamaşa müəssisələrinin planlaşdırma və inşasına yeni memarlıq mövzusu – səssiz kinoların nümayişi üçün sinematoqraf binaları daxil olur. Hamının imkanına uyğun və ucuz sinematoqraf tezliklə publikanın rəğbətini qazandı. Bakıda ilk sinematoqraf binası 1909-1910-cu illərdə mülki mühəndis I.K.Ploşkonun layihəsi əsasında (indiki Dövlət Kukla Teatrı) yeni bulvarda tikildi [419].

Bu binanın inşası ilə bağlı bir çox debatlar olmuşdur. Sinematoqraf layihəsi şəhər rəisi tərəfindən 1909-cu ildə təsdiq olunmuş və artıq yeni binanın inşasına başlanılmışdı, lakin gözlənilmədən şəhər hakimiyyəti elan etdi ki, “belə bir tikinti gəzinti və istirahət üçün nəzərdə tutulmuş bulvarda mümkün deyildir. Pavilyon bulvarın simasını dəyişəcək, sıxlıq yaradacaq və bu səbəbdən sökülməlidir”.

Sinematoqraf binasının ilk əvvəl bulvarın məhz hansı hissəsində tikilməsini müvafiq çertyojların yoxluğu səbəbindən müəyyənləşdirmək mümkün deyildir. Yeni binanı bulvarın sonunda, “Qafqaz və Merkuri” cəmiyyəti anbarlarının yanında ucaltdılar, 1910-cu ilin iyununda isə sinematoqraf “Fenomen” adı altında fəaliyyət göstərməyə başladı. Burada da uğunsuzluq baş verdi. Bulvarda bu kimi binaların inşası haqqında çox münaqişələr olsa da, Ploşkonun fransız renessansı stilində tikilmiş və bu istedadlı memar tərəfindən ona xas ustalıq-

la yerinə yetirilmiş binası insanları artıq o fikrə saldı ki, “Qafqaz və Merkuri” cəmiyyətinin yöndəmsiz anbarları sinematoqraf kimi təmtəraqlı binanın yanında tamamilə yersizdir [325].

“Fenomen” bulvarda görünəndə burada hələ sıx yaşıllıq yox idi. Güllüklər və xiyabonlara bölünən bulvar bədii maraqlı doğurmuşdu və bu səbəbdən fasad detallarının incəliklə işləndiyi sinematoqrafın nəcib arxitekturası dəniz kənarında dominant mövqə tuturdu. Müasirlər qeyd edirdilər ki, “icəridən bina doğrudan da gözəl tikili təsiri bağışlayır” [429]. Əslində, “Qafqaz və Merkuri” cəmiyyətinin anbarlarını nəzərə almasaq, ətraf tikililərin təsirindən uzaq olan “Fenomen” binası şəhərin digər ictimai binaları ilə müqayisədə daha əlverişli yerdə yerləşirdi. Onun kifayət qədər hündür stilobat üzərində yerləşən iri orderlə işlənmiş və sürəhibənd atıqla tamamlanmış əsas fasadı dəniz kənarında son dərəcə baxımlı və təntənəli kompozisiyası ilə seçilirdi.

Cinahlarda yerləşən rifli səthə malik iki saxta günbəz binanın ümumi siluetini canlandırır və hansısa dərəcədə şəhərin bütün sanballı qurumlarının memarlığı üçün ənənəvi olan kompozisiya üsulunu davam etdirirdi. Bu üsul şəhərin tikilişində üslub vəhdətinə və müəyyən arxitektur fərdiyyətçiliyə xidmət edirdi.

Əsas fasadın mərkəzi hissəsi açıq pilləkənin apardığı girişin yarım dairəvi tağı ilə vurğulanmışdır. Fasad kompozisiyasının təmtərağı künclərdə qoyulmuş heykəllərlə gücləndirilmişdir. Qeyd etmək lazımdır ki, Bakıda arxitektura və heykəltəraşlığın sintezi ilk dəfə məhz Ploşko yaradıcılığında öz əksini tapmış, o, sonralar da dəfələrlə bu üsula müraciət etmiş, lakin binanın arxitektur kompozisiyasında heykəltəraşlığın fəal iştirakı olmadan məsələnin lakonik həlli ilə məhdudlaşdırdı

Bakı. Nikolayevskaya küç. 2-də İctimai Məclisin yay binası. Konsert zalının interyeri. Mülki mühəndis Q.M. Termikelov. 1912-ci il.



Bakı. Bulvarda "Fenomen" sinematoqraf binasının (indiki Kukla Teatrı) ümumi görünüşü. Mülki mühəndis İ.K. Ploško.

(misal üçün, M.Muxtarovun sarayı, 1911-1912-ci illər – indiki Səadət sarayı, polyak kostyolu, 1909-1912-ci illər).

"Fenomen" sinematoqrafının publika üçün qalereyalı olan klassik stildə tikilmiş yan fasadları da yaxşı işlənmişdir, ancaq qəbul olunmuş xırda order əsas fasadın iri orderinə uyğun gəlmirdi və buradan da binanın mərkəzi və yan hissələrinin miqyasında uyumsuzluq yaranırdı. Üzərində restoranların yerləşdirilməsi məqsədilə qalereyaların üstündə eyvanların quraşdırılması şübhəsiz ki, binanın təntənəli-monumental görkəmini korladı və onun arxitektura ifadəsini bir qədər azaltdı.

Kinoteatrın açılışı zamanı administrasiya bulvarda yeni sinematoqrafın texniki və arxitektura üstünlüklərini geniş reklam edərək bildirirdi ki, hər 15 dəqiqədən bir

havasının tamamilə dəyişdiyi zal geniş və gözəldir, burada ventilyasiya sahəsində son nailiyyətlərdən və xüsusi ozonator-dan istifadə olunmuşdur; zərərli hesab edilən sorucu ventilyasiya axınlı ventilyasiya ilə əvəz olunmuşdur; zala hava ozonator-dan, soyuducu kanallardan və filtdən keçirildikdən sonra verilirdi [429]. "Fenomen"-in binası 10 il ərzində sinematoqraf, kazino kimi istifadədə oldu. 1921-ci ildə mülki mühəndis Zivər bəy Əhmədbəyovun layihəsi üzrə o köklü rekonstruksiyaya uğradı və "Satir-Aqit" adlı fəhlə teatrı üçün uyğunlaşdırıldı.

Digər sinematoqraf və yaxud artıq kinoteatr adlandırılan bina nəmələv memarın layihəsi üzrə inşa edilən və Qoçul və Molokanskaya küçələrinin tinində yerləşən "Mikado" idi. Binanın planlaşma

strukturunu vestibül, tamaşaçı zalı və publika üçün yan qalereyalarla müəyyən edilən qeyri-mürəkkəb sxem təşkil edirdi.

Ancaq burada klassik, modern və "Çin" stili elementlərinin konqlomeratını nümayiş etdirən kinoteatr arxitekturasının qabarıq şəkildə ifadə olunan eklektizmi şəhərin mərkəzi hissəsinin küçə tikililərinin və məhəllələrinin ümumi xarakterinə kəskin disharmoniya qatdı. Əsas fasad maraqlı şəkildə həll olunmuşdur və tamaşa binasının daxili məzmununa cavab verir.

Fasadın tağ açırmaları olan aşağı hissəsi teatr mövzusunda bəlyefli frontonlarla başa çatan plastik şəkildə işlənmiş yuxarı hissə ilə qarşılaşdırılır.

İkinci mərtəbədə "Çin" stilində künc pavilyonunun quraşdırılması kompozisiyanın ciddi stilinə aşkar uyğunsuzluq qatır. Öz zamanında "Kiçik şəkillər" adlı əsərində F.M.Dostoyevskinin bəhs etdiyi mədəni cəhətdən inkişaf etməmiş sifa-

rişçinin kaprizi idimi bu, yoxsa orijinal iş görmək istəyən memarın yaradıcılıq səhvi idi – məlum deyil. Hər halda, ətraf tikililərə tamamilə yad olan "Çin" stili uğur qazanmamış və binanın Bakı Fəhlə Teatrı üçün (indiki S.Vurgun adına Rus Dram Teatrı) köklü rekonstruksiyasından sonra bütünlüklə aradan qaldırıldı.

Beləliklə, Bakının arxitekturasında bina kompozisiyasının aktiv elementi qismində heykəltəraşlığın istifadə edilməsinin daha bir nümunəsi əmələ gəldi. Bu zamanadək şəhərin ictimai qurumlarının fasadında heykəllərdən istifadəyə yol verilmirdi. Göstərilmiş ayrı-ayrı səylər bunun istifadəsinin istiqamətini müəyyən etmirdi, baxmayaraq ki, qurumların funksional məzmunu buna işarə edirdi.

Beləliklə, nə Mayılov qardaşları teatrında, nə də İctimai Məclisin yay klubunun mənzərəli kompozisiyasında heykəltəraşlıq qurumların obrazının bə-

Bakı. "Mikado" sinematoqrafı. (Rəsm – Ş.Ş.Fətullayev).

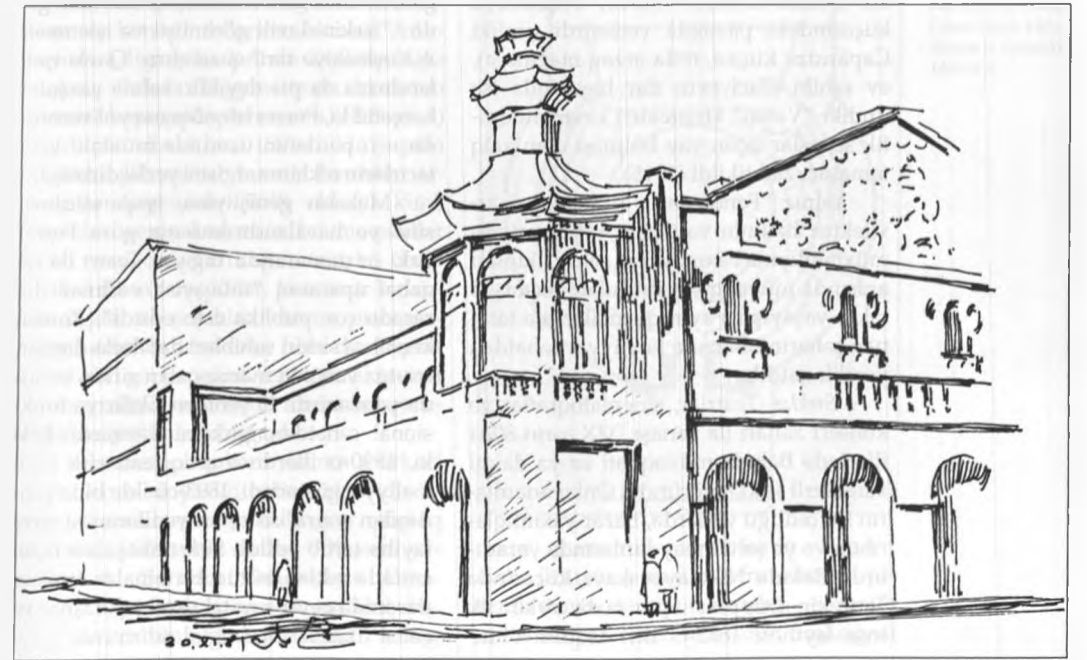

dii açılışında iştirak etmirdi. Fasadın işlənməsində bahalı dekorativ element olan heykəllərə sifarişçilər etinasız yanaşırdılar. Yaşayış evlərinin interyerində divarüstü və plafon rəssamlıq üstün tutulurdu (bu kimi həllin maraqlı nümunəsi kimi Persidskaya küçəsi, 24-də yerləşən ev – indiki Memarlar evi çıxış edə bilər).

İmkanlı sahiblərin binalarında demək olar bütün pilləkən qəfəsləri müxtəlif xarakterli və məzmunlu mənzərələrlə bəzədilirdi. Dekorativ heykəltəraşlıq Tağıyev sarayının (mülki mühəndis İ.V.Qoslavski, 1893-1902-ci illər), Muxtarov sarayının (mülki mühəndis İ.V.Ploşko, 1911-1912-ci illər) interyerində, Qrubişçin Nikolayevskaya, 23-də yerləşən evinin həyatında (mülki mühəndis K.B.Skureviç, 1895-ci il) tətbiq edilmişdir.

"Fenomen" və "Mikado" dan başqa kinoteatrlar əsasən yaşayış evlərində və passajlarda yerləşirdi. Belə ki, kinoteatr "Mulen-Elektrik" (1911) Olqinskaya küçəsindəki passajda yerləşirdi (indiki Caparidze küçəsi, 6-da ərzaq mağazası), ev sahibi Hacıyev dar həyatıdır isə (indiki "Vətən" kinoteatrı) kinematoqrafik seanslar üçün yay bölməsi olan xalq tamaşaçı zalı tikildi (1915).

Yalnız "Fenomen" və "Mikado" arxitektura həllinin və tikinti keyfiyyətinin müxtəlifliyinə baxmayaraq şəhər tikililəri arasında müvafiq yer tutdular, keçmişdə təkcə yaşayış və ayin qurumları ilə tanınan şəhərin obrazına keyfiyyət cəhətdən yenilik qatdılar.

Sirkələr. Teatrlar, sinematoqraflar və konsert zalları ilə yanaşı, XIX əsrin 80-ci illərində Bakıda müvəqqəti və ya daimi xarakterli sirkələr göründü. Onlar adamların sıx olduğu yerlərdə, bazar yaxınlıqlarında və ya şəhər meydanlarında yaradılırdı. Bakıda Nikolayevskaya küçəsində Taurekin truppası üçün taxta sirkın ilk inşa layihəsi 1882-ci ildə təqdim olun-

muşdur və o zaman şəhərin bu gələcək arteriyası müvafiq tikilişlərə və planlaşdırma nizamına malik deyildi. Burada, bazar meydanında balaqanlar düzəldilir, improvizasiya edilmiş səhnədə səyyar aktyorlar çıxış edir, kəndirbazlar öz məharətlərini nümayiş etdirirdilər. Taurekin truppası sirk binasının tikilməsi üçün yer seçimində bunu nəzərə aldı və tezliklə xeyli publikanı cəlb edən tamaşalar verməyə başladı.

Taurek sirkının tikintisindən sonra Teatr meydanında arxitektura A.Koşinski-nin layihəsi üzrə Forrer sirkının binasını ucaltdılar (1883-cü il). Təəssüf ki, qrafik materialların yoxluğu onun arxitektura kompozisiyası, fasad və interyerinin işlənməsi haqqında rəy bildirməyə imkan vermir. Bakı memarlarının yaradıcılığının tərifi xəsislik göstərən yerli mətbuat Teatr meydanındakı sirkın ümumi xarakteristikasına az da olsa aydınlıq gətirir. Əsas söhbət tamaşaçı zalından gəlir: "Sirkın daxili görünüşü və işlənməsi A.Koşinskiyə tərif qazandırır. Qazla işıqlandırma da pis deyildir: səhnə yaxşıdır, hərçənd ki, Forrer bir nöqsana yol vermişdir – o pərdənin üzərində müxtəlif yerli tacirlərin reklam sərgisini yerləşdirmişdi".

Məkanın genişliyinə, işıqlandırılmasına və havalandırılmasına görə Forrer sirkı öz zamanında Tağıyev Teatrı ilə rəqabət apararaq "müqayisə edilməz dərəcədə çox publika cəlb edirdi". Zaman keçdikcə sirkın sahibləri dəfələrlə dəyişir, tez-tez yanğına məruz qalan sirkın binası da yenilənirdi. O yenidən tikilir və funksional cəhətdən görkəmi dəyişirdi. Belə ki, 1890-cı illərdə o artıq teatr-sirk kimi fəaliyyət göstərirdi, 1893-cü ildə bina yandıqdan sonra isə onun yenilənməsi üzrə layihə tərtib edildi. Sirk tamaşaları üçün istifadə edilən bütün bu binalar hansısa dərəcədə qeyri-kapital xarakter daşıyır və şəhər tikilişlərini zənginləşdirmirdi.

1904-cü ildə Nikitin qardaşları Torqovaya küçəsində teatr-sirkın daş binasını tikdilər. Mərkəzi hissədə ikimərtəbəli, yanlarda isə birmərtəbəli olan bu bina cərgəvi tikililər sırasında yerləşirdi və tamaşa binaları üçün vacib olan müvafiq girişlərə malik deyildi. Sirk binasının ikimərtəbəli hissəsinin memarlıq həllində yerli memarlığın mahiyyətinə varmadan Şirvan-Abşeron memarlıq motivlərindən istifadə edilmişdi. Sırası layihələşdirici tərəfindən milli memarlıq formalarından səthi istifadə baxımlı qurma yaratmağa imkan vermədi və o sırası məhəlli tikili olaraq qaldı.

Elektrik işıqlandırması və buxar istilik sistemi olan geniş tamaşaçı zalına malik Nikitinlər teatrı qısa müddət fəaliyyət göstərə bildi. Bura 1905-ci ildə yandı. Rekonstruksiyası 1906-cı ildə mülki mühəndis N.E.Marçenkonun layihəsi üzrə həyata keçirildi.

XIX əsrin sonlarına doğru teatr, kinoteatr və konsert zallarının binaları Azərbaycanın digər şəhərlərində də görünməyə başladı. Bakıda Tağıyev teatr binasının tikintisi başa çatdıqdan sonra (1883-cü il) teatr üçün xüsusi bina 1891-ci ildə Şuşada quruldu. İlk vaxtlar burada həvəskar tamaşalar qoyulurdu. Bəlli olduğu kimi, şuşalılar geniş özəl evin bu məqsədlər üçün uyğunlaşdırıldığı teatr ilə hələ 1848-ci ildən tanış idilər. Yeni teatr binasının inşası isə şuşalıların teatra olan marağını artırmaqla yanaşı, həm də şəhərin mənzərəli görünüşünü yeni ictimai qurma ilə zənginləşdirərək onun memarlıq quruluşunda mühüm rol oynadı.

Yelizavetpol quberniyasının mərkəzi olan Gəncə və yaxud Yelizavetpol da ictimai qurumların inşasında geri qalmaq istəmədi. XIX əsrin sonları XX əsrin əvvəllərində Forrerin Gəncə-çayın kənarındakı üçmərtəbəli özəl binası klub halına gətirilərək istifadəyə verilir. Ancaq

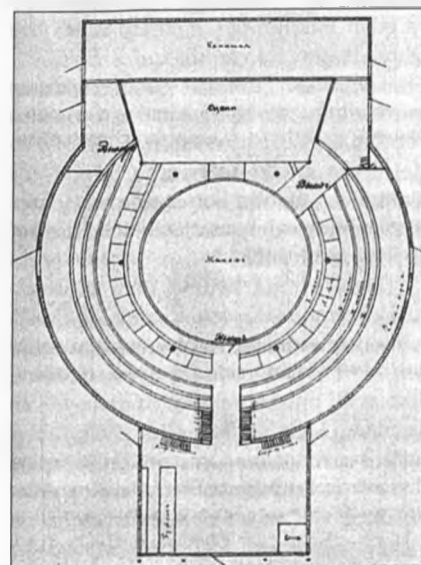
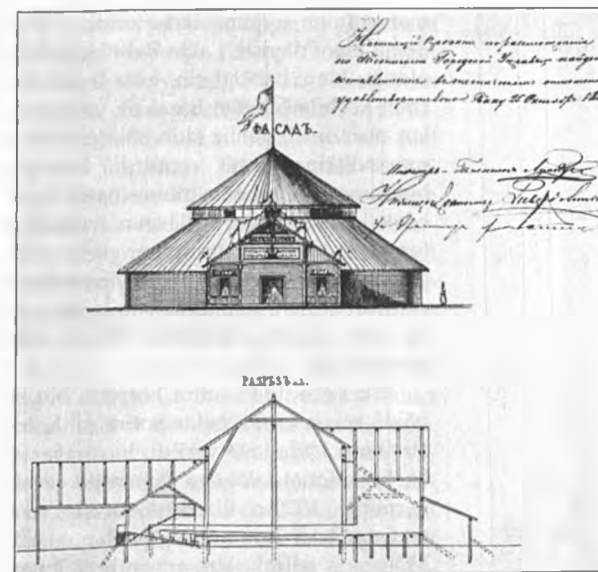

Nikolayevskaya küçədə Taurek truppası Sirkinin layihəsi. Fasad, kəsim, plan. Memar A.Koşinski. 1882-ci il.

onun mansard mərtəbəsinin hündür dam örtüyünə malik yarımalmın, yarımlıqand fasad memarlığı qorunub saxlanır. Bu ictimai qurmanın funksional

məzmununa uyğun olaraq onun yalnız daxili planı dəyişir. Lakin Bakı klubunda olduğu kimi, banketlərin, teatr tamaşalarının keçirilə biləcəyi bəzəksiz yan otaqları olan daxili dəhliz klub binasının əsas məqsədlərinə cavab vermirdi. Forrerin binasının memarlığına münasibətdə qeyd edək ki, öz uzaq yurdlarının memarlıq formaları və motivlərini yeni vətənlərinə gətirən, Gəncə, Yelenendorf, Annenfelddə yaşayan alman kolonistlərinin sayəsində bu bina şəhərin tikilişinə böyük təsir göstərmişdi.

Bir neçə ildən sonra Forrerin binası köklü rekonstruksiyadan sonra şəhər teatrı kimi istifadəyə verildi, baxmayaraq ki, funksional tələblərə tamamilə cavab vermirdi. 1920-ci illərdə Gəncədə yeni teatr layihəsi üzrə müsabiqə elan edildi. Müsabiqə iştirakçıları arasında Tağıyev Teatrını və "Fenomen"i rekonstruksiya edən Bakının baş memarı Zivər bəy Əhmədbəyov da var idi.

Gəncədə Forrerin şəhər teatrının mövcudluğu bu tiptə binaların inşasına yönələn səyləri istisna etmirdi. 1913-1914-cü illərdə mülki mühəndis S.Fyodorov tərəfindən "tikintisi Forrer teatrının yanında planlaşdırılan konsert zalı üçün daş ev" layihəsi tərtib edilir.

Planlaşdırma həllinə görə bina xüsusi üstünlüklərə malik deyildi: vestibülün yanında bu kimi qurular üçün çox önəmli olan geniş foye yox idi. Geniş təkmərlə pilləkən ikinci mərtəbəyə, arxasında 11,23x20,6 kvadrat metr sahəni tutan konsert zalının və estradanın yerləşdiyi avanzala aparırdı. Estradanın sahəsinə dekorasiyalar anbarı və iki artist otağı (kişi və qadın) birləşirdi. Üçüncü mərtəbədə bir tərəfdən avanzal və xorlar, digər tərəfdən isə bufet və sanitariya qovşaqları yerləşirdi. Yuxarı mərtəbələr arasında əlaqə səmərəli qurulmamışdı: geniş təkmərlə pilləkənin yanında ikinci mərtəbədən ikimərlə

pilləkən quraşdırılmışdı. Belə bir yerləşdirmə yararlı sahəni azaltmışdı.

Binanın memarlıq işini modern üslubda qurulan fasadın qorunub saxlanmış çertyojundan (binanın planını mühəndis S.Fyodorov tərtib etmiş, fasadın çertyoju isə adının oxunuşu aydın olmayan memar tərəfindən imzalanmışdır) müəyyənləşdirmək olar. Tin sahəsində yerləşməsi binanın həcm həllini də öncədən müəyyən edirdi. Binanın ümumi kompozisiyası həcmənin artımı üzərində, yəni yan fligellərdən mərkəzə doğru qurulmuş və ifadəli cizgiyə malik tərəfli günbəzlə başa çatan hündür bucaq hissə ilə bərkidilmişdir. Konsert zalının bucaq hissəsinin kompozisiya quruluşu hansı dərəcədəsə mülki mühəndis A.Kalqın və Q.Termikelovun layihəsi əsasında Bakıda tikilən bank binasına (indiki "Bilik" cəmiyyətinin binası) bənzəyir.

Müəlliflər tərəfindən bank binası modern üslubda olduqca koloritli təqdim edilmiş və ustalıqla işlənib hazırlanmışdır. Konsert zalı binasının arxitekturasında həcm kompozisiyasının qurulmadığı dinamikaya baxmayaraq, formalar tamamilə başqa - daha sakit və müttənasib tərzdə verilmişdir. Burada yalnız karnizin bir neçə elementi və dam örtüyünün xarakterik dəmir məhəçəri moderni xatırladırdı. Layihə səlis və aydın cizgilərlə üzə çıxarılan fasadın plastik strukturunda memarlıq formaları ilə ciddi rəftar olduğunu göstərirdi. Ümumiyyətlə, Gəncədə modern az da olsa şəhər qurularının memarlığında öz əksini tapmışdır.

Azərbaycanda inşası XIX əsrin ikinci yarısından başlayan tamaşa qurularının inkişafı tarixində şəhərin memarlıq-planlaşdırma strukturuna daxil ola biləcək teatr binaları ucaltmağa təşəbbüs

müşahidə olunur. Şübhəsiz, şəhərlərin kapitalist məcrada inkişafı genişləndikcə torpaq sahələrinin bahalığı, şəhər ərazisinin isə məhdudluğu səbəbindən hər zaman bu kimi quruların düzgün həcm-fəza həllinə nail olmaq mümkün olmurdu. Məsələn, Bakıda Tağıyev və Mayilovlar teatrları cərgəvi tikilən sıx məhəllələrdə qaldı, Şamaxıda isə Qasım bəy teatrı Teatr meydanının təşəkkül tapmasına və tikilişinə səbəb oldu.

Beləliklə, Azərbaycanın tamaşa qurularını tikililərin müxtəlif memarlıq məziyyətlərinə baxmayaraq, şəhərlərin planlaşdırma və tikilişinə tamamilə yeni məzmun gətirdilər və şübhəsiz, onların bədii görünüşünü özünə görə maraqlı və monumental tikililərlə zənginləşdirdilər.

Ayin qurularları. Yalnız XIX əsrin ikinci yarısında bir çox şəhərlərdə və yaşayış məntəqələrində iqtisadi rifah yaxşılaşmağa doğru getdikdə, öz həcmi və silueti ilə şəhərin və ya kəndin həcm-fəza strukturunda aparıcı yer tutan iri məscidlər tikilməyə başlandı, hərçənd XIX əsrin birinci yarısında ayin qurularları Azərbaycan şəhərlərinin planlaşdırılmasında və tikilişində önəmli yer tutacaq qədər miqyaslı və monumental deyildilər.

Məscidlər. Azərbaycan şəhərlərinin və yaşayış məntəqələrinin bədii simasında öz yerini uzun müddət ərzində qoruyub saxlayan məscidlər kompozisiya elementlərinə çevrilərək bu gün də gözəndən keçirilən dövrün memarlıq abidələri olaraq qalmaqdadır. Cox zaman məscidin siması ifadəli kompozisiya yaradaraq vertikal minarə və günbəzin həcmi ilə müəyyənləşir.

İslam memarlığı arxitektur kütlələrinin koloritli və özünəməxsus xüsusiyyəti ilə fərqlənən müəyyən kompozisiya sxemi yaratmışdır. Bu sxem Azərbaycanın bir çox ayin qurularının fəza həllinin əsasını təşkil edir.

Azərbaycan xanlıqlarının Rusiyaya birləşdirilməsindən dərhal sonra digər problemlərlə yanaşı, Şimali Azərbaycan ərazisini əhatə edən müsəlman əyalətlərində ayin binalarının inşası məsələsinə həll etməyə başladılar. Bu məqsədlə 1805-ci ilin fevralında Tiflisdə mühəndis-poruçik Lastrov iki variantda məscid layihəsi hazırladı. Yerli şəraitə, müsəlman memarlığının memarlıq-planlaşdırma xüsusiyyətlərinə dair biliyin olmaması, ayin qurularına haqqında zəif məlumatlılıq ortaya uğursuz layihələr çıxardı. Rusiya müsəlmanları üçün məscid layihəsinin tərtibinə ikinci cəhd 1828-ci ilin dekabrına təsadüf edir. Çar hakimiyyətinin göstərişinə əsasən yaşayış məntəqələrində məscidlərin inşasının tezləşdirilməsi və fərdi layihələr üzrə vaxta qənaət üçün 1829-cu ildə I Nikolay tərəfindən təsdiq edilmiş "tatar məscidlərinin inşası üçün nümunəvi plan və fasad" adlı sənəd işlənib hazırlanmışdır.

Ancaq bu layihə yerli dini və memarlıq xüsusiyyətlərinə cavab vermədiyi səbəbindən Qafqaz Müsəlmanları Ruhani İdarəsi tərəfindən qəbul edilmədi.

Sonralar Azərbaycanın ayin qurularının inşasında yerli memarlar kimi, öz həyatını və yaradıcılığını Azərbaycanla, onun memarlıq irsi ilə bağlayan əcnəbi memarlar da iştirak edirdilər [460, s.123].

Ümumilikdə Azərbaycan ərazisində iqtisadi, təbii və tarixi xüsusiyyətlər nəticəsində ayin binaları və qurularının memarlığını və planlaşdırmasını kapitalizm dövrünün konkret bölgə üçün səciyyəvi olan istiqamətdə müəyyənləşdirən müxtəlif zona və bölgələr qorulaşdı.

Burada demək olar ki, keçmişin ənənələrini müəyyən dərəcədə davam etdirən bir sıra yerli memarlıq məktəbləri yarandı. Buradan da Azərbaycan ərazisini xüsusilə ayin binalarının memarlığının fərdi keyfiyyətlərə malik, çox zaman bədii məziyyətləri ilə fərqlənən

Bakı-Abşeron, Quba-Qusar, Gəncə-Qarabağ, Şəki-Zaqatala, Naxçıvan və Lənkəran kimi bir neçə arxitektura bölgələrə ayırmaq imkanı yarandı.

Ayin qurmalarının hər bölgədə öz şəxsi qrupunu təşkil edən müəyyən memarlıq-planlaşdırma xüsusiyyətləri ilə təqdim olunduğu halda, onları bölgələr üzrə, lakin o zamana aid Azərbaycan memarlığının inkişafının ümumi qarşılıqlı əlaqəsi mövqeyindən nəzərdən keçirmək daha məqsədəuyğun olardı.

Ayin qurmaları daha ifadəli və hərtərəfli şəkildə əsasən Bakı-Abşeron, Gəncə-Qarabağ, Şəki-Zaqatala bölgələrində təmsil olunmuşdur. Bu bölgələrin ayin qurmalarında demək olar bütöv bir dövr – memarlıq sənətində ziddiyyətlər dövrü əks olunur. Və eyni zamanda o keçmişin abidələrindən heç də geri qalmayan parlaq və baxımlı binaların yaranması ilə səciyyələnir. Məhz kapitalizm dövrünün ayin qurmaları hündürlik dominantları olaraq Azərbaycan şəhərlərinin

yaşayış tikilişlərinə ton verərək, öz aparıcı mövqelərini saxlamışlar.

Bakı-Abşeron və Gəncə-Qarabağ regionlarında həcm-fəza həllinə görə müəyyənədiçisi olan ayin qurmaları tipləri yaradılır. Onlar öz zamanı üçün arxitektura kütlələrin “klassik” bədii quruluşunu, siluet ifadəliliyini və konstruktiv elementləri əks etdirirlər. Bölgələrin hər birinin memarlıq-tikinti ənənələri bu binaların həcm-fəza həllinin işlənməsinə təsirini göstərirdi.

Bakı-Abşeron bölgəsinin ayin qurmalarının kompozisiyasında günbəzin aydın ifadə olunmuş həcmi və tipik minarə vertikali dominant mövqe tutur ki, bu da sözügedən bölgə üçün səciyyəvi sayılan məscid tipini müəyyən edirdi. Bakı-Abşeronun ayin qurmaları memarlığının bir qədər eklektizmi ilə böyük aşırımlı daş günbəzlə örtülmüş ibadət zalının daxili fəzasının quruluşu milli memarlığın böyük nailiyyətidir. Məscidlərin daxili fəzasının təşkilinin belə bir strukturu onun ətraf tikilişlər arasında əhəmiyyətini artırır, eyni zamanda qurma-

Tiflis. Məscid layihəsi. Fasad, plan, kəsim. Mühəndis-poruçik Lastrov. 1805-ci il.

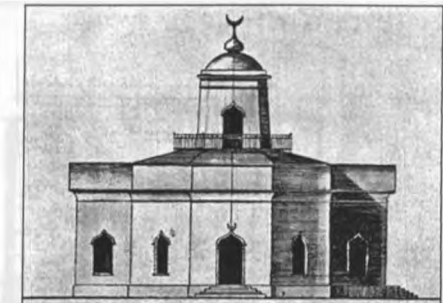
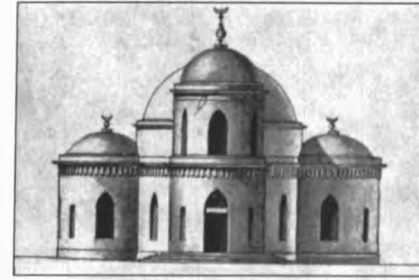
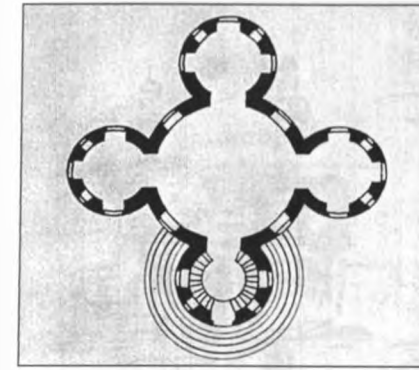
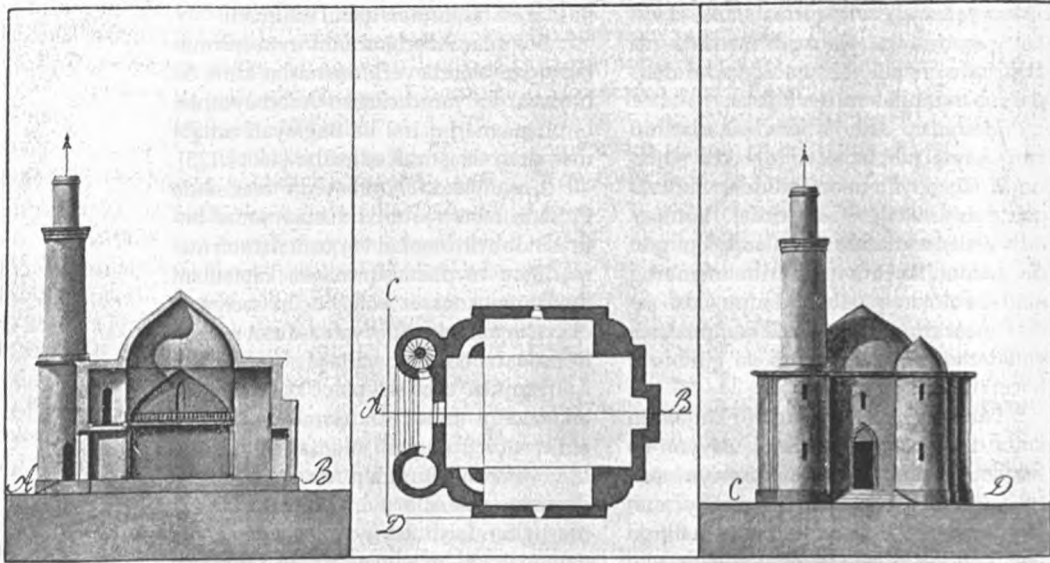

Tiflis. Məscid layihəsi. Plan, fasad. Mühəndis-poruçik Lastrov. 1805-ci il.

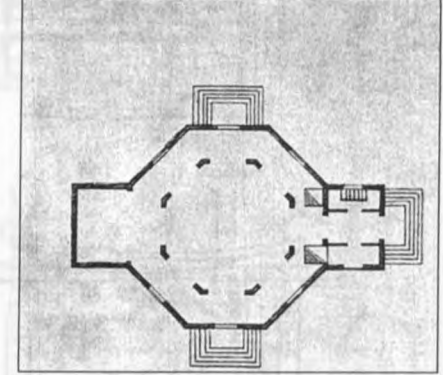

Peterburq. Məscid layihəsi. Fasad, plan. A.N.Melnikov. 1829-cu il.

ların həcm traktovkasına, memarlıq simasına və silüetinə təsir göstərirdi.

Bakı-Abşeronun dini binalarının fərdiliyi gözdən keçirilən dövrdə Azərbaycan memarlığında onların tutduğu yeri müəyyən edir. Sözsüz, bu bölgənin heç də bütün qurmaları istər memarlıq, istərsə də planlaşdırma nöqtəy-nəzərindən eyni dərəcədə qiymətləndirilə bilməz, çünki onların inkişaf prosesi mürəkkəb və qeyri-müntəzəm şəraitdə keçmişdir. Abşeronun adı məhəllə məscidi ilə Bakının monumental Təzəpər məscidi arasında bütöv bir memarlıq epoxası uzanır. Burada yerli memarlıq ənənələri və yeni Avropa təsirləri toqquşur və bu qarşılıqlı təsir nəticəsində yerli olan özünəməxsusluğunu itirməyərək yeni keyfiyyət çalarları əldə edir.

Şərqi memarlığının müəyyən stilizasiyasına baxmayaraq, Bakı-Abşeron bölgəsinin ayin qurmaları ümumilikdə

onları tək Yaxın Şərqi ayin memarlığından deyil, eləcə də Azərbaycanın digər bölgələrindən fərqləndirən yerli xüsusiyyətlərlə malik idilər. Ola bilsin, bu qurmalar fərqli sosial-iqtisadi şəraitdə yaradıldığına görə heç də keçmiş dövrün abidələri kimi bənərsiz deyildir, stil nəcibliyi ilə də fərqlənmirdilər, ancaq onlardan geridə də qalmırdılar.

Plana görə Bakı-Abşeron bölgəsinin ayin qurmalarını iki tipə ayırmaq olar: günbəz-mərkəzli və üçnefli. Ətraf tikilişlərə uyğun gələn qabarıq ifadə olunmuş həcmi, silueti və miqyası ilə günbəz-mərkəzli tikililər daha baxımlı idi.

Üçnefli olan digər məscid tipi də maraqlı idi, lakin onun həcmində minarələrin vertikali dominant idi, günbəz isə yerli memarlığın əlamətlərini daşıyır və baş məhdud aşırım nefinin mərkəzi fəzasını tamamlayırdı.

Bakı-Abşeron
bölgesi ayin qurma-
larının ümumi
görünüşləri, baş
planları (Rəsmlər
– Ş.S.Fatullayev,
1963).

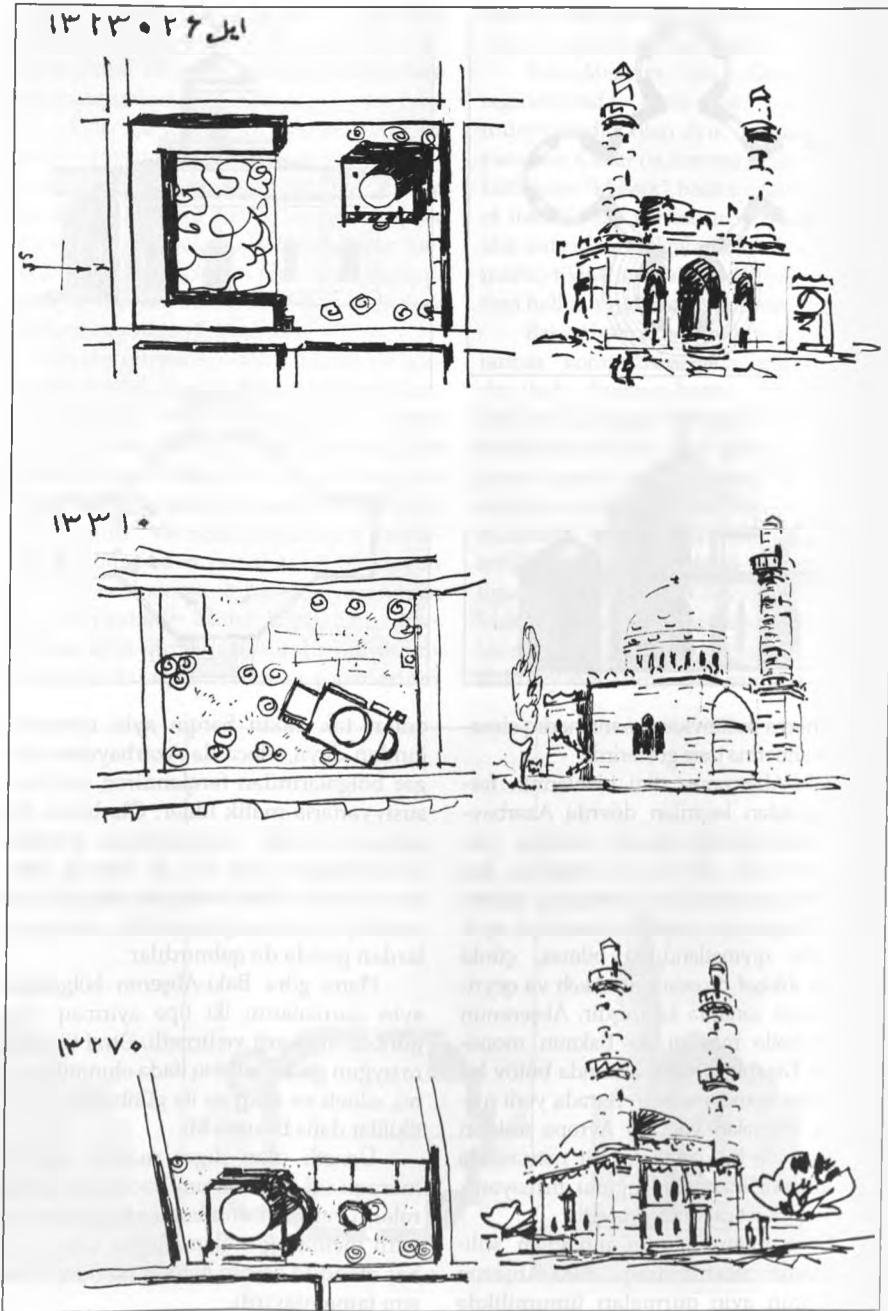

Bakı-Abşeron bölgəsi ayin qurmalarının əsas tiplərinin memarlıq-planlaşdırma təsnifatı. (Ş.S.Fatullayevə görə, 1963).

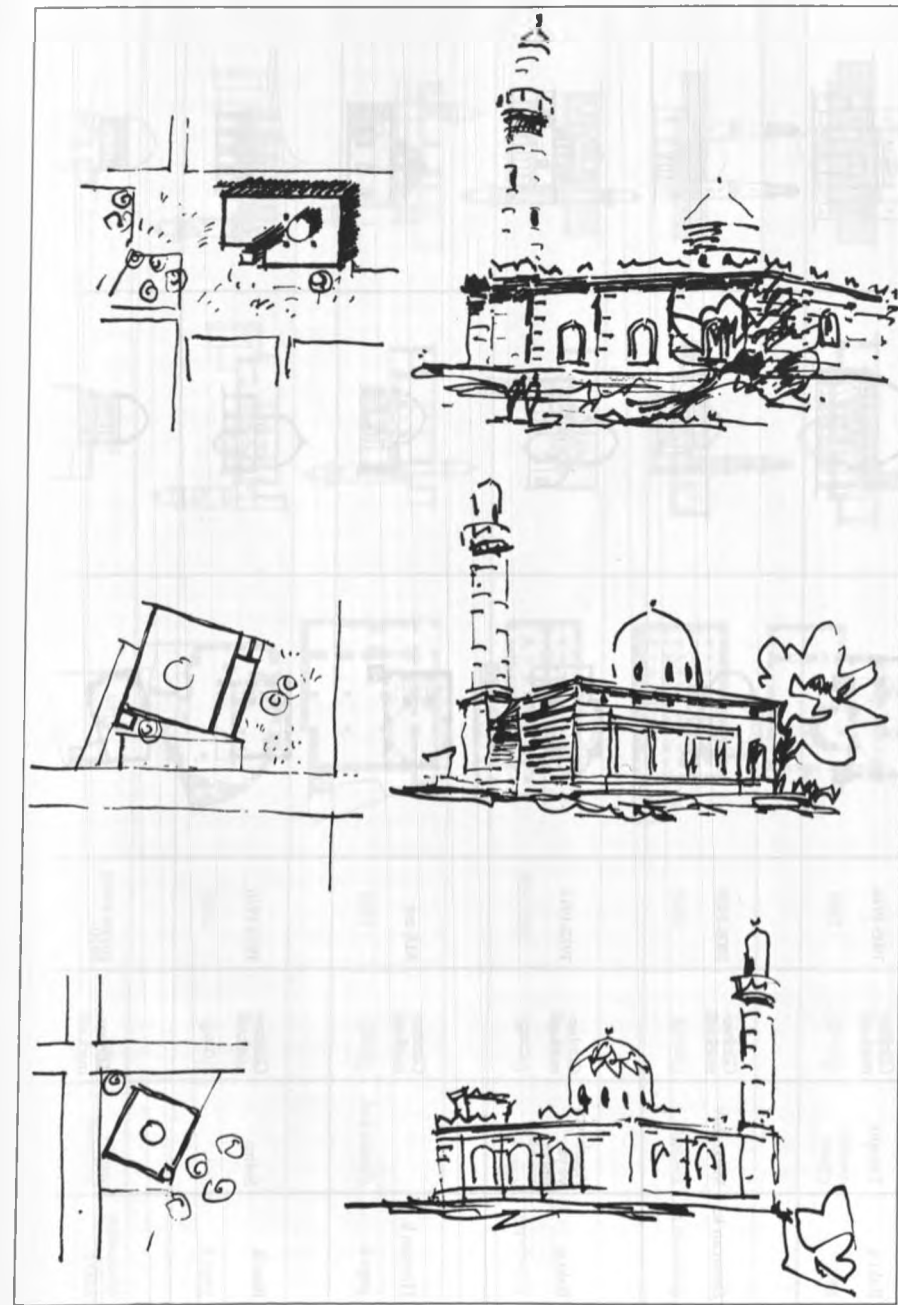

Fəki-Abşeron bölgəsi ayın qurmalarının ümumi görünüşləri, baş planları (Ş.S.Fətullayeva görə).

Yaşayış məntəqəsi	Adı	Tip	İnşaat tarixi	Plan	Kəsim	Fasad
Bakı ş.	Təzəpir	Günbəz- mərkəzli	1905-1914			
Əmircan k.	Muxtarov	Günbəz- mərkəzli	1908-1909			
Bakı ş.	Aşurbəyov və ya İtifaq	Günbəz- mərkəzli	1912-1913			
Hövəsan k.		Günbəz- mərkəzli	XIX əsr			
Binə k.	Səlim	Günbəz- mərkəzli	1913-1916			
Bakı ş.	Soltanlı	Günbəz- mərkəzli	1910			

Bakı-Abşeron bölgəsi ayın qurmalarının ümumi görünüşləri, baş planları (Ş.S.Fətullayeva görə).

Yaşayış məntəqəsi	Adı	Tip	İnşaat tarixi	Plan	Kəsim	Fasad
Bakı ş.	Bay	Üçnefli	1880			
Bakı ş.	Qasım bəy	Üçnefli	1899			
Binəqədi k.	Cüma məscidi	Üçnefli	1909-1914			
Buzovna k.	Keçəllər	Üçnefli	1876			
Bakı ş.	Cüma məscidi	Üçnefli	1899			
Türkan k.		Üçnefli	1904			

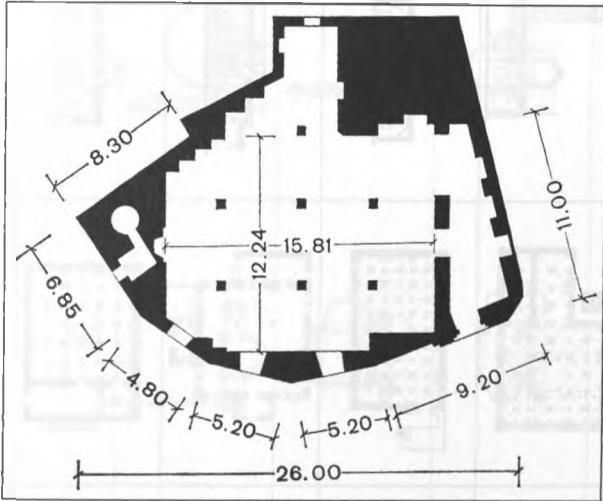
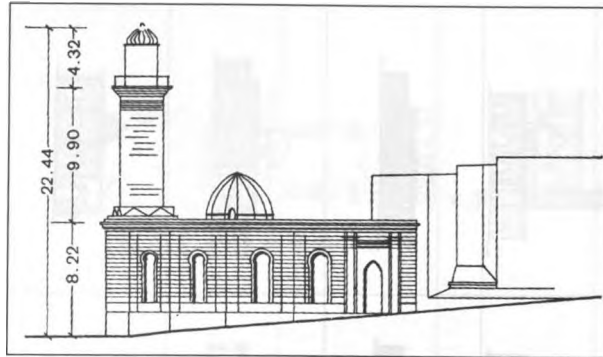

Baku. İçərişəhər.
Bəy məscidi. Ön fasad, plan, baş plan, kəsim. 1895-ci il.
(Ölçmə və çertyoj – Ş.S.Fətullayev).

Hər iki tipdə olan ayin qurmalarının təkamülü yerli memarlığın inkişaf xəttini davam etdirir, lakin bu, məscidlərin obraz həllindən irəli gələn yeni tələblərə uyğun formada deyildir. Ayin qurmalarının inkişafını gözdən keçirilən dövrün vahid memarlıq zəncirinin mühüm vəsiləsi olan məscidlər üzərində izləmək olar.

Baku qalasında 1895-ci ildə Bəy məscidinin inşası yerli memarlıq ənənələri çərçivəsində ayin qurmalarının yeni memarlıq axtarışlarının başlanğıcı oldu. Məhz burada ilk dəfə Şirvanşahlar dövrü Baku memarlıq məktəbi üçün səciyyə-

vi olan həcmi-fəza kompozisiyasından istifadəyə cəhd göstərilmişdir. Lakin bu tikilidə, minarəni və məscidin azifadəli daş günbəzini nəzərə almasaq, Baku Şirvanşahlar sarayı kompleksinin klassik qurmaları ilə ümumi heç nə yoxdur.

Məscidin interyeri vestibül və üçnefli ibadət zalından ibarətdir. Azərbaycanda ibadət zalının üçnefli hissələnməsi ilə məscidin planlaşdırma sxemi XIX əsrin ikinci yarısından başlayaraq müşahidə olunur. Həm də məscidin belə bir sxemi tək Baku-Abşeron bölgəsinin səciyyəvi özəlliyi deyil, Şirvan, Qarabağ, Quba, Şəki-Zaqatala bölgələrində də geniş tətbiq edilirdi. Bənzər tipdə tikililərə feodalizm dövrü türk ayin qurmaları arasında da rast gəlinir.

Üçnefli məscidlərin yaranması böyük həcmli fəzanın örtülməsinin konstruktiv həlli ilə bağlıdır. İbadət zalının nisbətən kiçik günbəzlərlə örtülməsi zamanı ehtiyac olduqda planlaşdırma kompozisiyasının ümumi prinsipini pozmadan məscidin daxili fəzasını sərbəst şəkildə istənilən istiqamətə genişləndirmək olurdu.

Bəy məscidi elə tərzdə həll edilmişdir ki, burada Avropa, şərq və yerli memarlıq-konstruktiv prinsiplər qarşılaşmışdır. Burada heç bir motivlə örtülməyən aşkar eklektika müşahidə olunur, çünki fasadın həcm-fəza kompozisiyasında və traktovkasında order memarlığının hissələnmə və elementlərindən, pəncərələrin nalvari formalarından və yerli memarlıq ruhunda portaldan istifadə edilmişdir.

Müasir binalarda keçmiş itirilmiş memarlıq motivlərini və elementlərini bərpa etmək cəhdi uğur qazınmadı, çünki bu cəhd bölgələrin memarlıq mühiti ilə zəif tanış olan və obrazların inkişaf mahiyyətinə varmadan onları sətəhi dərk edən memarlar tərəfindən göstərilmişdi. Lakin orta əsr memarlığı elementlərindən istifadə və yerli koloritli binaların inşası Azərbaycan memarlığında milli-romantik istiqamətin inki-

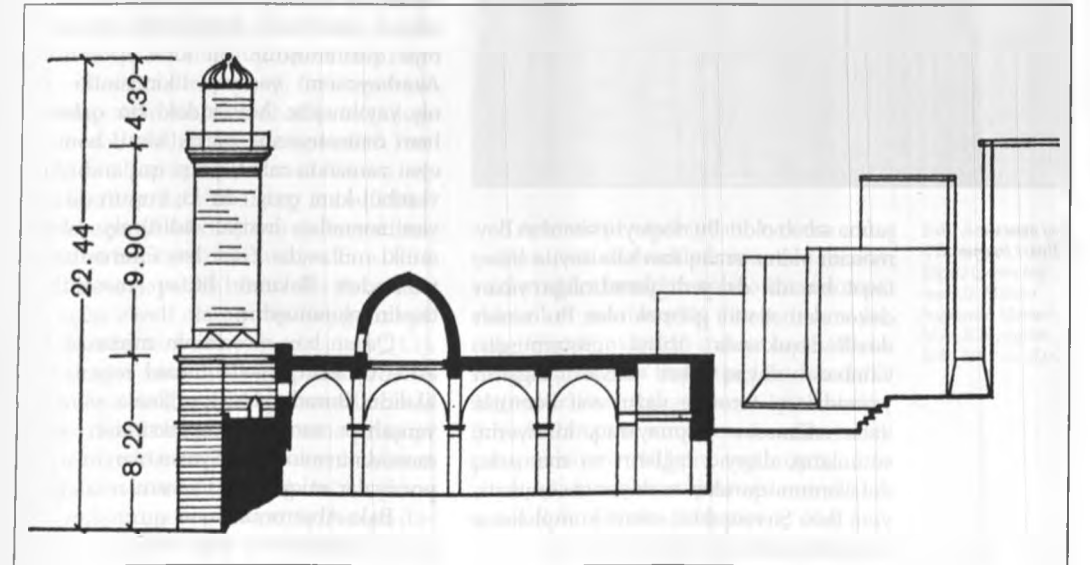
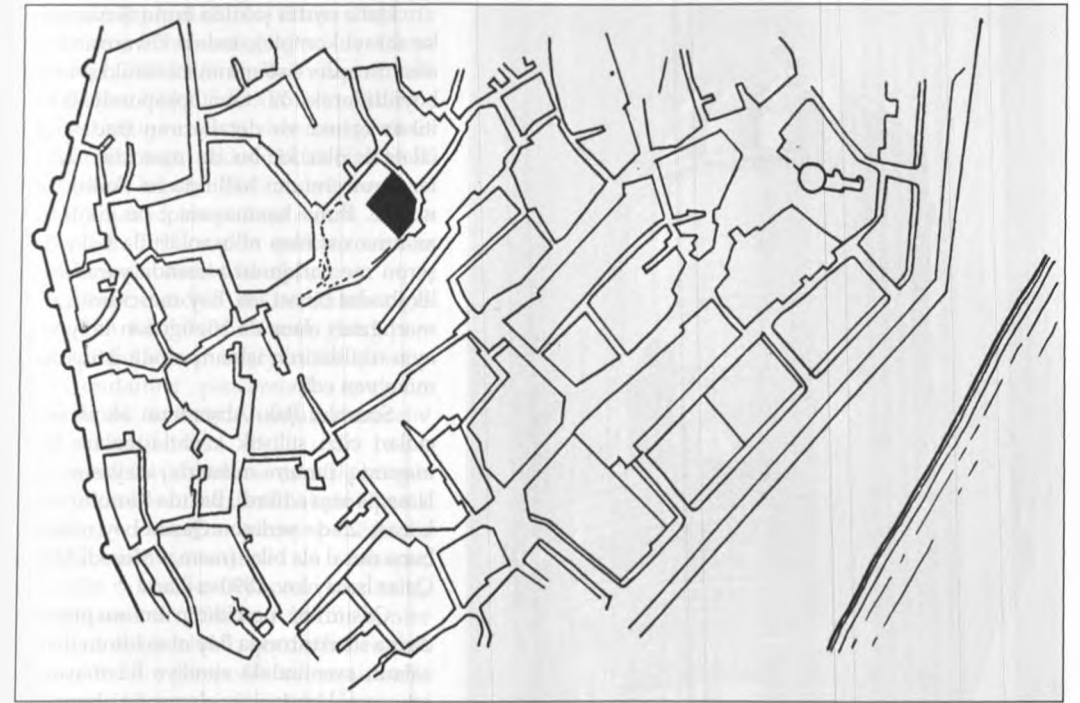

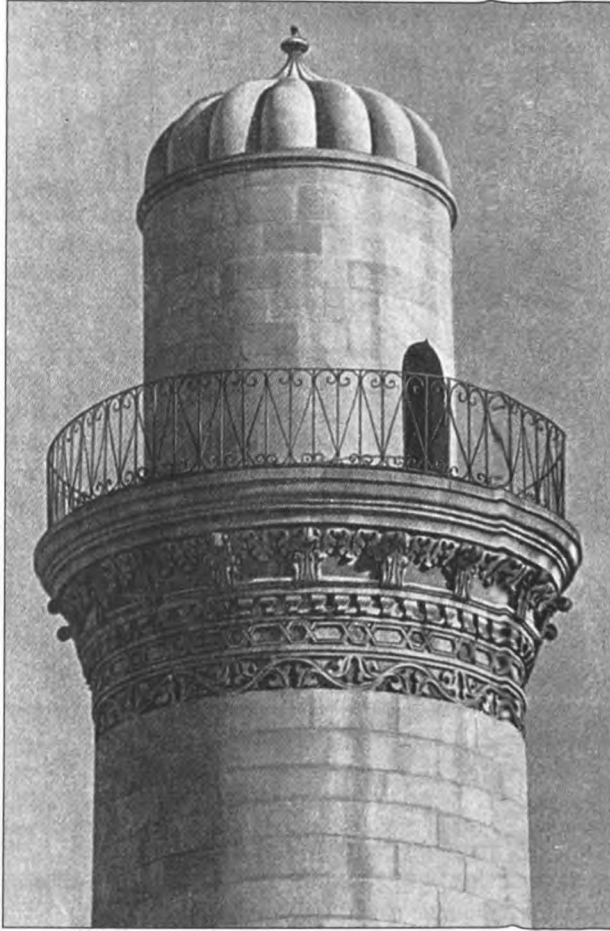

Bəy məscidi.
Minarə fragmenti.

şafına səbəb oldu. Bu nöqteyi-nəzərdən Bəy məscidi yalnız aralıq mərhələ sayıla bilər, fəqət burada da yerli yaradıcılığa yaxın dekor əlamətlərini görmək olar. Bu əsasən daxili strukturda özünü göstərmişdir. Günbəzə dayaq olan oxvari tağların yarımdairəvi formaya yaxın zəif konturla ifadə edilməsinə baxmayaraq, interyerin, sütunların, daşıyıcı tağların və memarlıq detallarının quruluş xarakterini orijinala, yəni Bakı Şirvanşahlar sarayı kompleksinə bənzətmə arzusu ilə işlənmişdir.

Daha aydın şəkildə bunu Şirvanşahlar sarayı kompleksindəki Divanxana binasının order sisteminin mexaniki şəkildə böyüdülmək öz təbii proporsiyalarını itirən forma və detallarının ifadəsində izləmək olar ki, bu da məscidin daxili fəzasının ümumi həllində öz əksini tapmışdır. Buna baxmayaraq, bu tikili zamanına xas olan nöqsanları ilə Bakı-Abşeron memarlığının əsasında yaradılmış ilk ibadət binası idi. Bəy məscidinin memarlığının eləcə də sözügedən bölgənin ayin tikililərinin işlənməsində istiqaməti müəyyən edir.

Sonralar Bakı-Abşeronun əkcər məscidləri cüzi stilistik kənarlaşmalara baxmayaraq, ümumi memarlıq ideyasını saxlamaqla inşa edilirdi. Bakıda Karantinnaya küçəsi, 23-də yerləşən Qasım bəy məscidi buna misal ola bilər (memar Məşədi Mirzə Qafar İsmayilov, 1890-cı illər).

Qasım bəy məscidinin ümumi planlaşdırma strukturunda Bəy məscidinin ibadət zalının sxemindəki eyniliyə baxmayaraq, artıq yeni konstruktiv elementin əlamətləri müşahidə edilir: ön fasad tərəfdən ibadət zalının qarşısında şüşələnmiş daş qalereya qurulmuşdur. Bu kimi qalereyalar Azərbaycanın yaşayış tikintisində geniş yayılmışdır. Məsciddəki bu qalereya həm özünəməxsus portik kimi, həm də eyni zamanda rahat, yaxşı işıqlandırılmış vestibül kimi çıxış edir ki, bunun da ideyası sonradan inkişaf etdirilmiş şəkildə mülki mühəndis Zivər bəy Əhmədbəyov tərəfindən Bakının İttifaq məscidində təqdim olunmuşdur.

Qasım bəy məscidinin minarəsi XIX əsr – XX əsrin əvvəllərinə aid yeganə belə tikilidir. Burada klassik orijinala, yəni Şirvanşahlar sarayı kompleksindən saray məscidinin minarəsinə yaxın olan incə proporsiyalar, miqyaslılıq və rəsmlər izlənilir.

Bakı-Abşeronun ayin qurumları arasında İçəri-Şəhərdə inşa edilmiş öz ori-

jinal planlaşdırması və tökmə kaşlarla bəzədilmiş konusvari günbəzi ilə Cümə məscidi (1309-1310-cu illər) diqqəti cəlb edir [269, s. 166]. Onun XIX əsrin sonlarındakı yanuçuq vəziyyəti və bərpad görünüşü Bakının zəngin sakinlərindən Hacı Şirəli Dadaşovu keçmiş tikilinin yerinə yeni müasir məscid binası inşa etmək fikrinə gətirmişdi. 1899-cu ildə qədim məbədin yerində yeni məscid tikilmişdir.

Cümə məscidi ibadət zalının genişliyi ilə fərqlənirdi. Onun girişi portalla vurğulanmış, interyeri isə çoxsaylı yarımdairəvi pəncərələrlə işıqlanır. Məhrab öz təyinatına uyğun dekorativ tərtibata malik idi.

Fasadların yonulmamış daşla hörgüsünün düz konturları, karnizlərin klassik profilləri, cüt yarımdairəvi pəncərələr, portalın incə naxışları və nəhayət, məscidin kompozisiyasını tamamlayan ornamentli günbəz – bütün bunlar jurnalistə aşağıdakıları qeyd etmək imkanı verirdi: “Buraya daxil olarkən siz orijinal, xüsusi bir yer girdiyinizi, hansısa zamanlarda güclü, möhtəşəm və tamamilə orijinal sivilisasiyanın elementləri və qalıqları ilə əhatə olduğunuzu hiss edirsiniz. Mavritan incəsənəti, özünəməxsus xüsusiyyətlərinin bu məbəddə əks olunduğu ərəb sivilisasiyası cizgilərinin harmoniyası, formalarının nəcibliyi və stilinin reallığı ilə sizə uzaq, ancaq əbədi qalan keçmişə xatırladır və siz hiss edirsiniz ki, bu bənzərsiz harmoniya, bu xüsusi nəciblik və həyatilik bütün dövrün insanları üçün əbədi olaraq rahatlıq gətirəcək və onları bu məbəddə cəlb edəcəkdir” [11].

İbadət zalının daxili planlaşdırmasında Bəy və Qasım bəy məscidlərində olduğu kimi neflərə hissələnmə prinsipi eynilə təkrarlanır. Daxili fəzanın əsasını təşkil edən oxvari tağlar elə bil ki, interyerdə cüt nessans pəncərələrinin nə də rəcədə yersiz olduğunu vurğulayır.

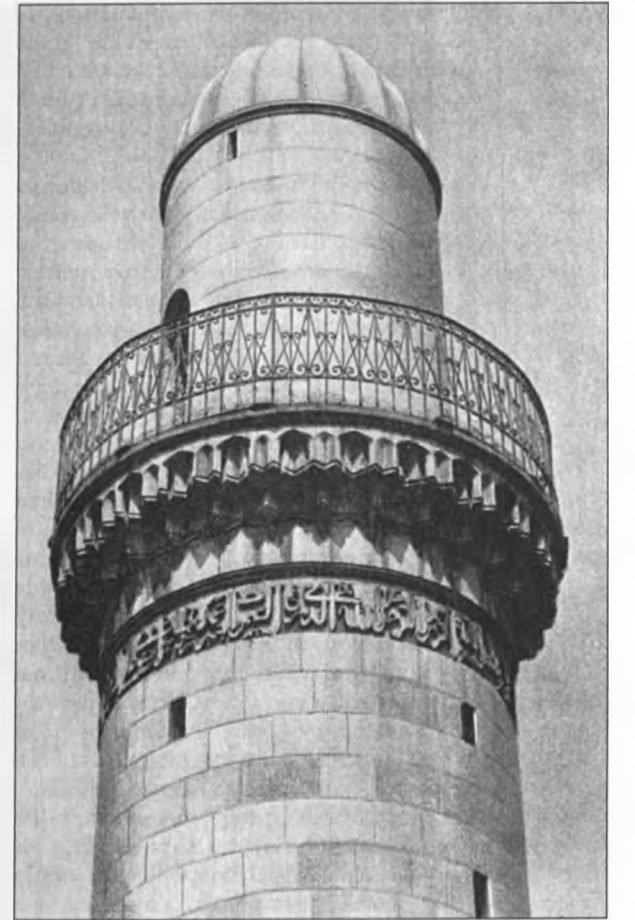

Bakı. Bazarnaya (H. Hacıyev) küç-də Qasım bəy məscidi. Minarə fragmenti. Memar M.M.K.İsmayilov. 1896-1899-cu illər.

Arxitektura mahiyyəti nəzərə alınmadan istifadə edilən müxtəlif motiv və formalar tamlığın vəhdətini pozmuş, eklektika yaratmışdır. Buna baxmayaraq, Cümə məscidi memarlıq həllinin səviyyəsinə görə Bəy məscidindən daha üstündür və daha yaxşı işlənmişdir. Burada binanın miqyası və onun həcm kompozisiyası düzgün seçilmişdir. Lakin forşadtın şəhərsalma sisteminə bu məscidlər iştirak etməmişlər, hərçənd İçəri-Şəhərin tikilişində onlar ümumi

kompozisiyanın aktiv elementləri kimi çıxış edirdilər. Buna baxmayaraq, məhz onların mövcudluğu təbii ki kapitalist Bakının tikilişinə öz obrazlı həlli ilə daxil olan Təzəpir və İttifaq məscidlərinin binaları üçün zəmin yaratdı.

Təzəpir məscidi Bakının şəhərsalma strukturunda xüsusi yer tutması ilə yanaşı həm də öz həcmi-fəza həllinə və memarlıq önəminə görə Abşeronun ayin qurmalarnın inkişafında tamamilə yeni mərhələni ifadə edir. 23 iyul 1905-ci il tarixində bir-mərtəbəli adi məscidin yerində Təzəpir məscidinin təməl daşı qoyulmuşdur (mülki mühəndis Z.B.Əhmədbəyov). Məscidin Təzəpir rayonunda qeyd olunduğunu göstərən Bakının 1796-cı il planına görə köhnə məscidin yerində daha qədim tikilinin olduğu üzə çıxır [241, s. 119].

Bakı müsəlmanları tərəfindən cümə məscidi inşası məsələsi hələ 1893-cü ildə qaldırılmışdır. Bu zaman Sabir adına bağ və ona yaxın ərazilərdə qala divarları yaxınlığında forşstadtda iri ayin qurmasının inşası ideyası yaranmışdır. Məscid ətrafında fəvvarəli, kaskadlı və digər kiçik arxitekturalı parkın yaşıl massivini salmaq nəzərdə tutulurdu. Lakin quberniya administrasiyası məscidin bu sahədə tikilişinə icazə verməmişdi.

Cümə məscidinin şəhər mərkəzindən xeyli aralıda tikilməsinə baxmayaraq, Təzəpir məscidinin yüksəklikdə rahat yerləşməsi, şəhərin bir çox rayonlarından əla görünüşü bu binanı gözəl siluet oriyentiri edir. Xüsusilə də bu, şəhər tikililərinin ikimərtəbəli olduğu vaxtlarda daha çox hiss olunurdu.

Çoxsaylı ziyarətçilər üçün nəzərdə tutulan böyük həcmli məscid yerli memarlığın monumental formalarında həll edilmişdir. Bakıda bu miqyasda daşdan ayin qurması ilk dəfə inşa edilirdi və təbii ki, məscidin layihələşdirilməsi zamanı memar əsas arxitekturalanlaşdırma və həcm-fəza xarakteristikalarını üzə

çıxarmaq məqsədilə müsəlman Şərfinin məşhur örnəklərinə müraciət etmişdir.

Məscidin detallarının forma və elementlərinin ərəb Şərfinin memarlığı ilə ümumiliyinə baxmayaraq, Təzəpirin həcm quruluşu, onun modelləşdirilməsi yerli memarlıq xüsusiyyətlərinin mahiyyətindən irəli gəlirdi ki, bu da xarakterinin Bakıda Şirvanşahlar sarayı məscidinin minarəsi ilə oxşar olan Təzəpir minarələrinin forma və detallarına nəzər yetirdikdə aşkara çıxır. Şərfin təsiri məscidin dərin milli koloritini üstələmir, çünki Q.N.Çubinaşvilinin düzgün qeyd etdiyi kimi bunsuz "nə bədii cəhətdən tamamlanmış, nə də hətta bədii incəsənət əsərləri olur" [302, s. 260].

Təzəpir məscidinin ön fasadı arxasından günbəzin möhkəm konturunun göründüyü cinahdan qoruyan minarələrlə üçtağlı dərin portik-eyvan kimi çıxış edir ki, bu da həcmnin simmetrik-ox həllində aydın və təntənəli kompozisiya yaradır.

Bakı-Abşeron bölgəsində üçtağlı portik-eyvan və cinahdan qoruyan minarələrlə məscidin fasad kompozisiyası ilk dəfə binanın görkəminin təntənəli ifadəsi kimi istifadə olunurdu. XIX əsrin ikinci yansında adi memarlıq vasitələrlə ayin qurmalarnın sadəliyi və monumentallığının nümayiş etdirildiyi Şirvanın və Qarabağın bəzi məscidləri bu kimi üsulla həll edilmişdir. Onlarda kapitalizm çağına aid məscidlərin memarlığına orijinallıq elementi verən yerli memarların iştirakı özünü göstərir.

Təzəpir məscidi Azərbaycan xalq memarlarından fərqli kateqoriyalarla düşünüən Avropa təhsilli peşəkar memarın yaradıcılığıdır və bu səbəbdən də ayin qurmasının işlənməsində onun memarlığı müəyyən ciddiliyi və peşəkarlığı ilə fərqlənir.

Kvadrat planda olan məscid daxili fəzada bir geniş, alçaq silindrik boyun üzərindəki sferik qübbə ilə örtülən ibadət

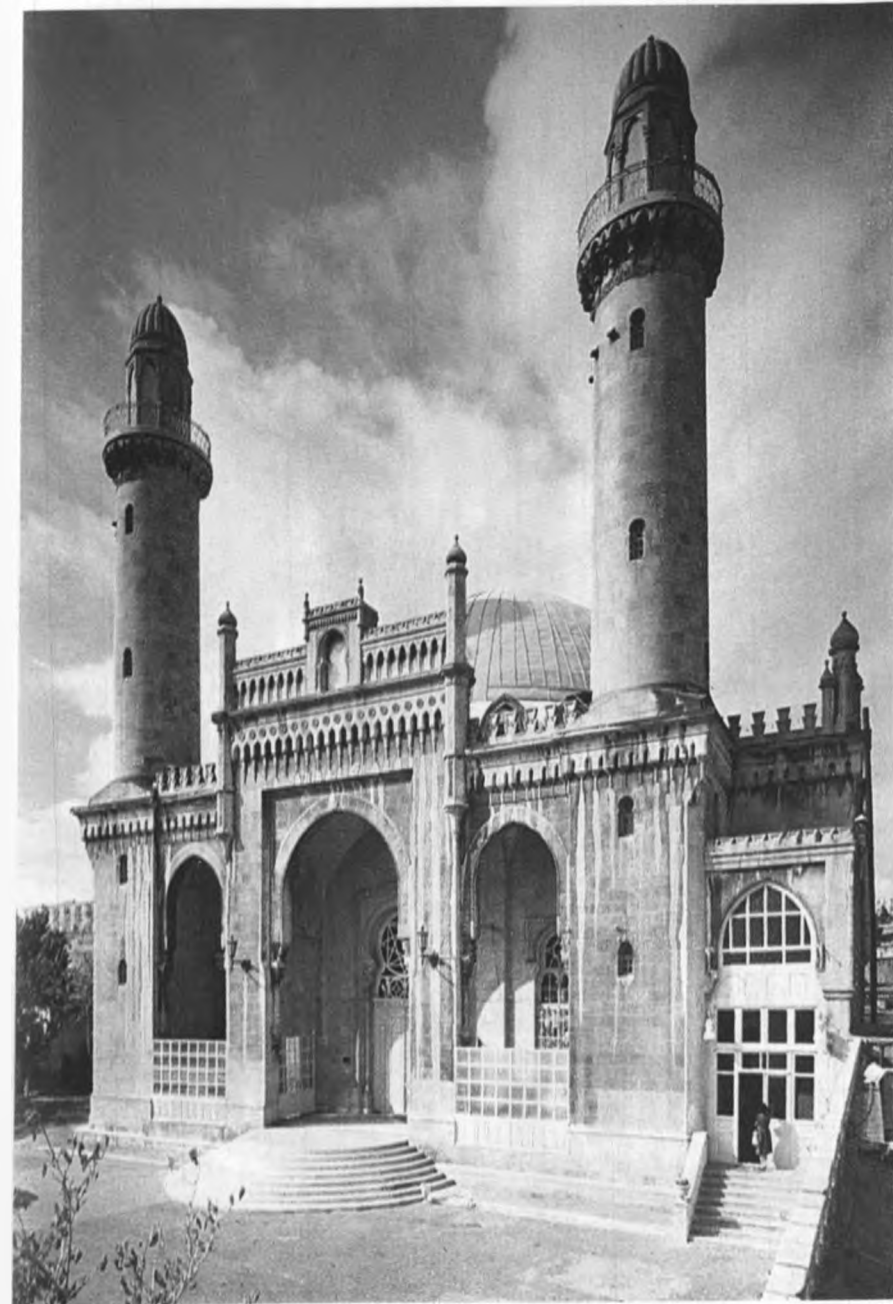

Təzəpir məscidi.
Ön fasad.

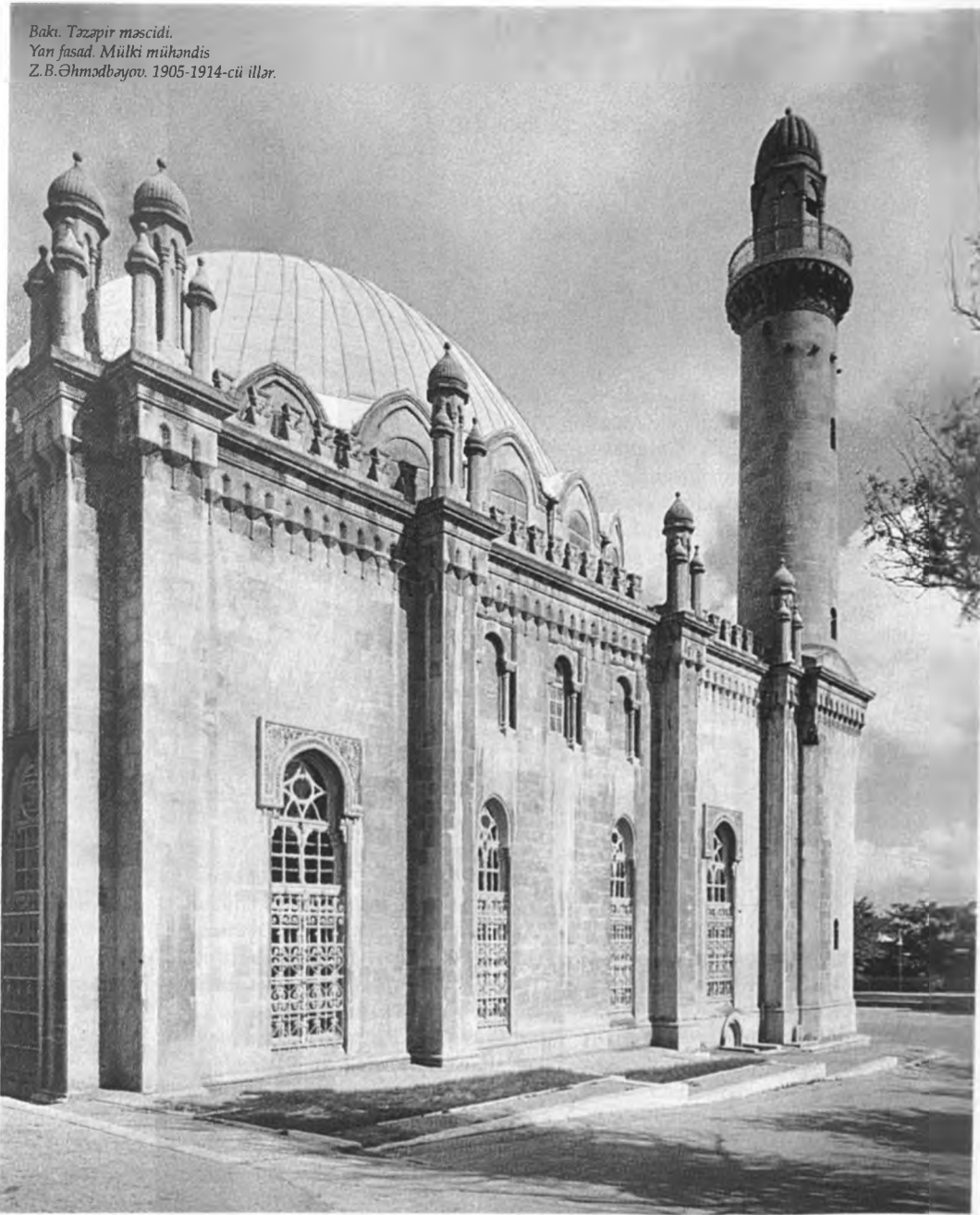

Baki. Tazapir məscidi.
Yan fasad. Mülki mühəndis
Z. B. Əhmədbəyov. 1905-1914-cü illər.

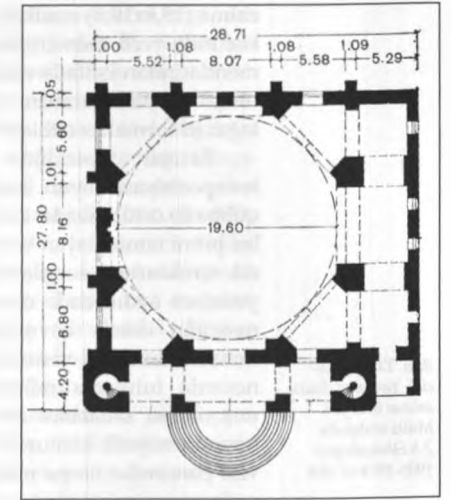
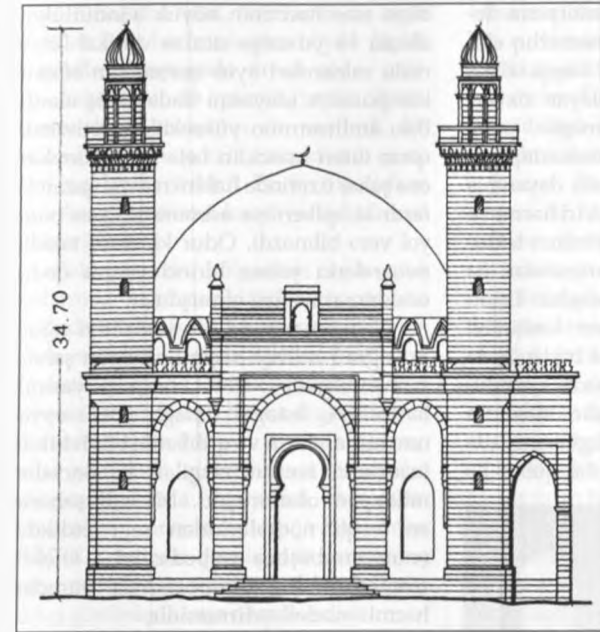

Baki. Tazapir məscidi. Ön
fasad. Plan, kəsim.
(Ölçmə və çertyoj –
Ş. S. Fətullayev).

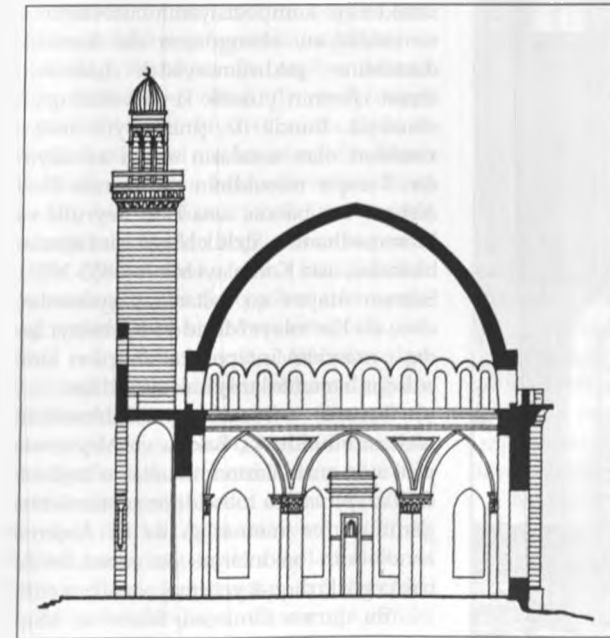

zalına (19,6x19,6) malikdir. İnteryerin dekorunda yerli memarlığın memarlıq elementlərindən istifadə edilib, başqa sözlə, onda qübbəli barabanı saxlayan oxvari tağın iri formaları tətbiq edilmişdir.

Təzəpir məscidinin memarlıq-fəza kompozisiyası boyun üzərində dayanmış qübbə ilə örtülü ibadət zalının iri həcmi və bir-birini tamamlayan və qurmanın tektonik strukturunu sərgiləyən minarələri ilə yetərincə aydın ifadə olunmuşdur. Lakin məscidin estetik qavrayışının kəskinliyi minarələrin ikinci yarusunun başlanğıcda nəzərdə tutulanla müqayisədə qısaldılmış olması səbəbincə itmişdir. Məscidin boynun relyefli konturda cizgilənmiş oxvari pəncərələr tacına malik daş qübbə ilə

Bakı. Təzəpir məscidi. Yan fasad. İbadət zalının interyeri. Mülki mühəndis Z. b. Əhmədboyov. 1905-1914-cü illər.



bitən əsas həcmnin böyük hündürlükdə olması və yuxarıya ucalan vertikal ikiyaruslu minarələri ayin qurmasının effektiv kompozisiya ideyasını ifadə etmiş olardı. Bakı amfiteatrının yüksəklik işarələrində qərar tutan məscidin belə bir traktovkası ona şəhər üzərində hakim mövqə qazandırdı ki, quberniya administrasiyası buna yol verə bilməzdi. Odur ki, onlar təkidlə minarələrin yalnız birinci yarusu qədər ucaldılmasına nail olmuşdular.

Təzəpir məscidinin ifadəliliyi uğurlu coğrafi mövqə seçimi, düzgün şəhərsalma miqyası və siluet kompozisiyasının həcmliyi, üstəgəl üçtağlı portik-eyvanın, minarələrin və qübbənin bütövlükdə inandırıcı kontur cizgiləri ilə öncədən müəyyən olunmuşdu. Məscidi şəhərin ən fərqli nöqtələrindən seyr etdikdə, onun ən başlıca cəlbediciliyi - effektiv memarlıq-fəza kompozisiyası yaradan həcmli modelləşdirməsidir.

Eyni zamanda məscidin monumental xarakterini, kompozisiyanın bütövlüyünü və ciddiliyini, əhəngdaşını əla, kamillik dərəcəsinə çatdırılacaqadək işləməklə inşaat işlərinin yüksək keyfiyyətini qeyd etməliyik. Bunda öz işinin böyük mütəxəssisləri olan ustaların əməyi az deyildir. Təzəpir məscidinin tikintisində Hacı Abbas - baş bənnə, usta Hacı Xeyrulla və Məmmədhanifə - üzlük hörgü işini aparan bənnələr, usta Kərbəlayı Mirzə (1855-1955), Salman Atayev və Soltan - daşyonanlar, eləcə də Kərbəlayı Məcid və Kərbəlayı Sadiq - məscidin interyer tərtibatçıları kimi adlı-sanlı memarlar iştirak etmişdilər.

Təzəpir məscidinin ucaldılmasının nəticəsi bu oldu ki, Bakıda və Abşeronda yeni ayin qurmalarının tikintisində başlanıldı. Təzəpir cümə məscidi öz monumental görünüşü və memarlığı ilə iri Abşeron kəndlərinin sakinlərini öz məscidlərinə başqa gözlə diqqət yetirməyə məcbur etdi.

Bu qurma Əmircan, Buzovna, Maş-

tağa, Binəqədi, Binə, Nardaran və digər kəndlərdə öz həcminə görə böyük ölçülü məscidlərin inşasında örnək oldu, onların həcm-fəza və planlaşdırma strukturuna bədii məzmun da verilirdi. Bu məscidlərlə yanaşı, adi arxitekturalı çoxlu dini binalar da tikilirdi. Bu tip məscidlərə İran Azərbaycanının kənd yerlərində rast gəlinir [386].

Bakı-Abşeron bölgəsinin ayin qurmalarında kompozisiyada, həcm-fəza həllində və dekorativ motivlərin işlənməsində varislik müşahidə olunur. Hər bir növbəti qurmada əvvəli qurmanın təcrübəsindən, dekorun bu və digər üsul və elementlərindən bir növ istifadə olunur, onlar yeni ayin qurmalarının memarlıq kompozisiyasında öz yerini tapırdılar. Əsas etibarilə onlar memarlıq baxımından XVIII-XIX əsrlərin qovşağında ucaldılmış ayin qurmaları ilə müqayisədə yaxşılaşdırılmış görünüşdə inşa olunmuşdular.

Abşeron məscidləri arasında Əmircan kəndindəki öz həcm həllinin miqyası, siluetinin ifadəliliyi və arxitektura kütləsinin baxımlı traktovkası ilə seçilən Muxtarov məscidini (1908-ci il) qeyd etmək gərəkdir. Hündürlüyü 40 metrə çatan iki vertikal minarəsi ilə bu məscidin silueti Əmircan kəndinin hüdudlarından uzaqlardan, bir- və ikimərtəbəli üfqə yaşayış evlərinin arasından seçilir. Azərbaycanın digər şəhərlərində bu hündürlükdə minarələr yoxdur. Şərq şəhərləri və yaşayış məntəqələrinin özünəxas uğurlu vertikal oriyentiri olmaqla, Məscidin planlaşdırma kompozisiyası olduqca yığcam və məzmunlu qurulmuşdur. Minarələrlə flankirlənən (yanlanan) vestibül vasitəsilə kvadrat formalı, diametri 11,26 m qübbə ilə örtülü olan geniş ibadət zalına (13,6x13,6 m) daxil olurlar. Zalı interyerinə qübbəli boynu saxlayan taxçalı, cizgiləri etibarilə yayqın dörd konstruktiv tağ daxildir. Tağların başdan-başa ornamentlə örtülü

olmasına baxmayaraq, onların cizgi xətləri o dərəcədə böyükdür ki, tağlar bütövlükdə ifadəli memarlıq konstruksiyası yaradırlar. Ümumiyyətlə, interyer boyun və qübbəyə qədər ornamental cizgilərlə doludur. Lakin tağ taxçalarının xonçalı hamar divarları daxili fəzanın qalan hissəsi ilə kütlə müqayisəsinin təzadını yaradır. Ciddi səthli konstruktiv tağlar sayəsində interyerin demateriallaşması müşahidə olunmur. İbadət zalı taxçalardakı pəncərələrdən və boyundakı 14 pəncərədən daxil olan və bərabər şəkildə paylanan işıqla dolub-daşır.

Muxtarov məscidinin planlaşdırmasında mehriban üzbəüz konstruktiv tağların bütün eni boyunca uzanan, qadınlar üçün bölmə təşkil edən yarımqövs apsidalardan peyda olması maraqlıdır. Ağacdən şabəkə arakəsmə ilə əsas zaldan ayrılan ikimərtəbəli apsida məscidin daxili fəzasını böyüdü və interyer kompozisiyasına yeni bir element qazandırdı; Azərbaycanın ayin qurmalarının strukturunda belə bir planlaşdırma üsuluna ilk dəfə rast gəlinir. Apsida özünü qarışıq səthi ilə elə təəssürat yaradır ki, həcmə görə o qədər də böyük olmayan ibadət zalı fəza dərinliyinə malikdir.

Muxtarov məscidi başlanğıcda baş usta kərbəlayı Əhməd tərəfindən rəhbərlik edilən yerli ustalar tərəfindən inşa olunurdu, sonrasındayə layihə Əhmədboyov tərəfindən işlənmiş və tamamlanmışdı. Kompozisiyanın qurulma prinsipi Təzəpirin obrazını xatırladır, təbii ki, sonuncunun təsiri altında yaradılıb, lakin burada Bakının cümə məscidində ikiyaruslu minarələrin həyata keçirilməyən ümumi ideyası davam etdirilir.

Muxtarov məscidində minarələrin ikiyaruslu kompozisiyası Azərbaycanın ayin qurmalarının bu sığaq həllində yeganə haldır və bənzəri yoxdur. Bəlli olduğu kimi, cizgilərin zərifliyi və propor-

Abşeron. Əmircan kəndi. Muxtarov məscidi.
Minarələr. Mülki mühəndis Zivər bəy Əhmədbəyov.
1908-1909-cu illər.

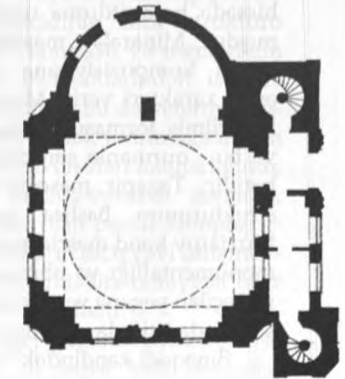
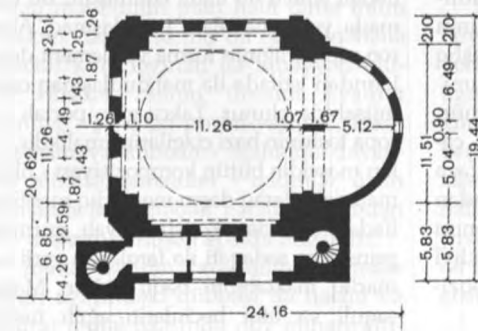
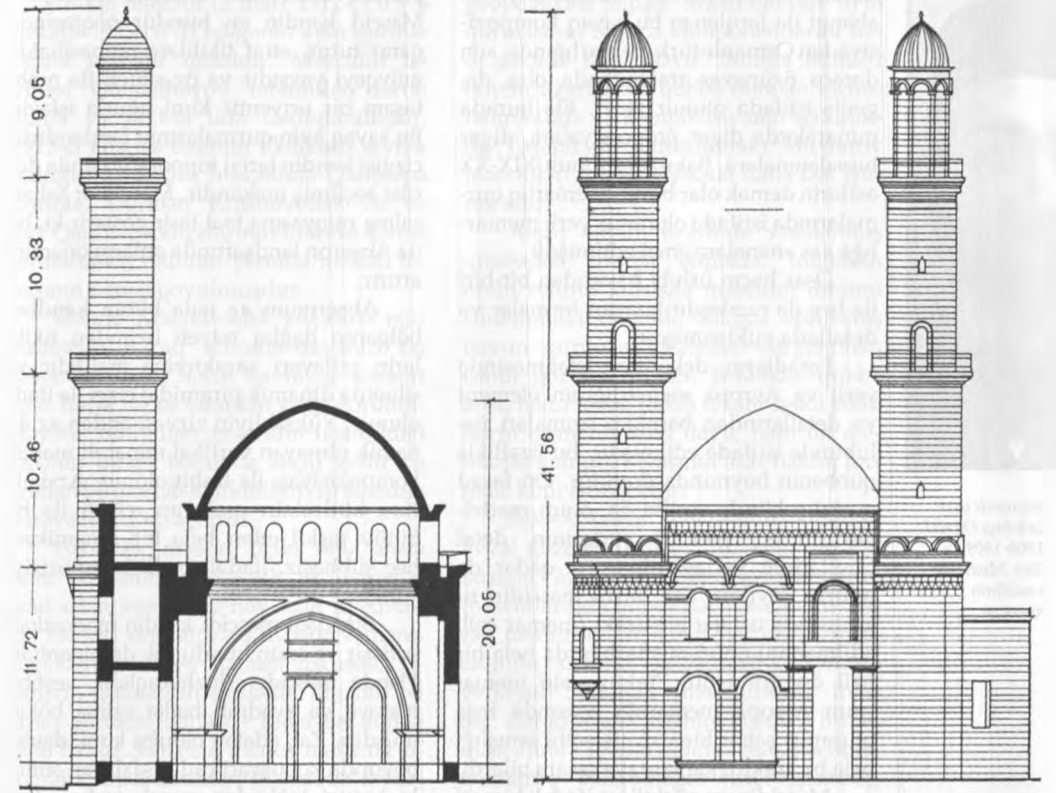
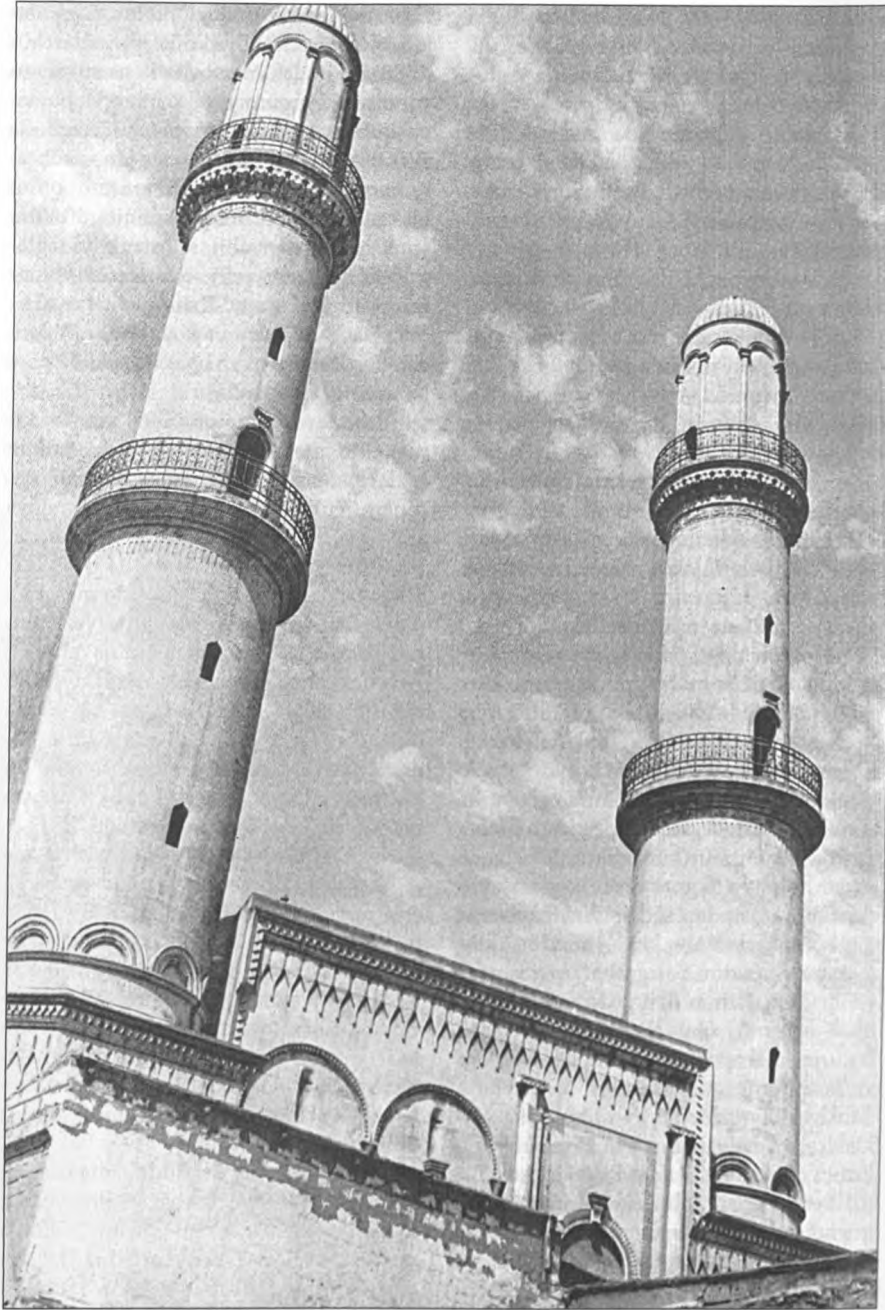

Abşeron. Əmircan kəndi. Muxtarov məscidi.
Ön fasad. Planları, kəsim. (Ölçmə və çertyoj - Ş.S.Fətullayev)



Əmircanlı usta
Kərbəlayı Əhməd
(1908-1909-cu
illər). Muxtarov
məscidinin
inşaatçısı.

sional hissələnmənin mütənasibliyi və ahəngi ilə fərqlənən bu sayaq kompozisiyadan Osmanlı-türk memarlığında, son dərəcə özünəxas traktovkada olsa da, geniş istifadə olunur [437]. Elə burada minarələrdə digər proporsiyalara, digər hissələnmələrə, Bakı-Abşeronun XIX-XX əsrlərin demək olar bütün memarlıq qurmalarında istifadə olunmuş yerli memarlığa xas ənənələrə əməl edilmişdir.

Əsas həcm üslubi baxımdan bir-biri ilə heç də razılaşıdırılmayan formalar və detallarla yüklənmişdir.

Fasadların dekorativ işlənməsində yerli və Avropa memarlığının element və detallarından barokko sınımları üslubunda istifadə edilmişdir, bu özəlliklə qübbənin boynunda duyulur. Ön fasad portal şəklində verilsə də, onun modeləşdirilməsi, pəncərə yerlərinin, detal cizgilərinin yerləşdirilməsi o qədər də uğurlu deyildir. Ola bilsin məscidin tikintisində ustaların iştirakı (memar cəlb edilmədən) onun memarlığında belə bir həll doğurmuşdur. Yalnız xalq memarının Avropa memarlığı əsasında inşa olunmuş şəhər binaları ilə səthi tanışlığı belə bir traktovkanı ortaya çıxara bilərdi.

Məscidin ən effektiv və ifadəli hissəsi - minarələrdir; onların proporsiyası, balkonların stalaktit (salxıt) cizgiləri və üst hissədə başaçatdırma ustalıqla yaradılmışdır. Minarələr məscidin həcminin bütün kompozisiyasına heykəltəraşlıq əsəri xarakteri verir. Məscidin ümumiləşdirilmiş forması möhtəşəm görünür, və bu - qurmanın son dərəcə üstün cəhətidir. Təzəpir məscidinin həcm-fəza strukturunun başlıca prinsiplərindən Muxtarov kənd məscidində - Abşeronun monumentallığı və obrazının gerçəkliyi ilə seçilən yeganə vertikal ayin kompozisiyasında istifadə edilmişdir.

Binəqədi kəndindəki başqa bir məscid (1908-ci il) öz həllini bir qədər başqa

planda, daha sadə üslubda tapmışdır. Məscid kəndin ən hündür nöqtəsində qərar tutur, ətraf tikililərə münasibətdə mövqeyi yaxşıdır və öz silueti ilə möhtəşəm bir oriyentir kimi uğurla işləyir. Bu sayaq ayin qurmalarının fərqləndirici cizgisi kəndin tarixi topoqrafiyasında dürrüst seçilmiş məkandır. Məscidlər şəhərsalma miqyasına fəal təsir göstərir ki, bu da Abşeron landşaftında onların önəmini artırır.

Abşeronun az qala bütün kəndləri bölgənin dağlıq relyefi üzündən tikililərin pilləvari xarakterinə malikdir və siluetdə dinamik piramidal cizgi ilə ifadə olunur. Yüksəkliyin zirvəsi ondan az dinamik olmayan vertikal minarəli məscid kompozisiyası ilə təsbit olunur. Arxitektura kütləsinin məkanın relyefi ilə bir bütöv təşkil edən belə bir dinamikası, heç şübhəsiz, ifadəli bədii kompozisiya yaradır.

Binəqədi məscidi kəndin mərkəzində yerləşir və onun hündürlük dominantıdır. Planda məscid - düzbucaqlıdır, vestibül hissəyə və kvadrat ibadət zalına bölünmüşdür. Zal, adətən olduğu kimi, dairəvi boyunda konusvari çadın saxlayan sütunlu oxvari tağlardan qurulmuşdur. Ayin qurmasının həcm həlli kasad memarlıq vasitələri, fasadların düzgün hissələnməsi, ifadəli silueti ilə ifadə edilmişdir. Bu qurmada yerli ənənələrə yaxınlaşmaq, Abşeron memarlığının forma və element detallarından istifadə ilə məhdudlaşmaq cəhdi müşahidə olunur. Təkcə giriş portalı Avropa təsirinin bəzi cizgilərinə malikdir. Lakin məscidin bütün kompozisiyası - tikinti materialı olaraq daşın memarlıq məntiqini ifadə edən daş konstruksiyalı qurmalar prinsipinə sədaqəti ilə fərqlənən yerli memarlıq məktəbinin bədii irsidir. Məscid şaquli və üfqi həcmənin ağıllı nisbəti, xətlərin ciddiliyi və siluetin ifadəliliyi ilə diqqəti özünə çəkir.

İttifaq məscidi (2 mart 1912-ci il - 3 dekabr 1913-cü il) bölgənin ayin qurmalarına maraqlı misaldır. Məscidin layihəsi Əhmədbəyov tərəfindən tərtib edilib və 1911-ci ildə təsdiqlənmişdir, 1912-ci ildə isə Bakının tikililərin seyrək olduğu şimal-şərq hissəsində Qanlıtəpə səmtdə, təqribən Krasnovodsk 76 və 8-ci Qanlıtəpə küçələrinin tinində köhnə birmərtəbəli tikilinin yerində məscid binasının təməli qoyulmuşdur.

Məscid Krasnovodsk küçəsinə münasibətdə bucaq altında dayanır, bu səbəbdən onun həcm qavrayışı yaranır və o, həyat fəzası tərəfdən yaxşı görünür. Həyatın hüdudları məscidin ucaldıldığı tərənin qırağı boyunca keçib gedir və oradan birmərtəbəli tikililərin sıralandığı dərəcəyə mənzərə açılırdı.

Yüksəklik məscid üçün onu əhatə edən bu səmtin azdəyərli tikililərindən azad edən vasitə, bir növ təbii pyedstaldır. Məscid landşafta əla uyuşur və hansı nöqtədən baxılırsa, həmişə fokusda, insanların görmə sahəsindədir. Binarın bu sayaq görüknə olması - şəhər şəraitində nadir haldır. Şübhəsiz, memar məkanın topoqrafik imkanlarından məharətlə faydalanmış və belə bir yer məscidin məkan quruluşunda öz müsbət rolunu oynamışdır.

Təzəpir məscidindən fərqli olaraq İttifaq məscidinin plan həlli daha intim xarakter daşıyır ki, bu da onun məhəllə məscidi kimi təyinatı ilə müəyyən olunur. İbadət zalının ümumi kvadrat həcminə - şərqdən portal-vestibül, arkada-eyvan və küncdə - əlahiddə dayanmış minarə, şimaldan - qadınlar üçün bölmənin ikimərtəbəli həcmi, cənubdan isə - mehrab yerləşən apsidə bitişikdir.

İbadət zalının tərəşlanmış hündür boyun üzərindəki qübbəsi ilə həcmi və kvadrat təməl üzərində düz minarə İttifaq məscidinin memarlıq kompozisiyasının əsasını təşkil edir. Portalın düzgün

proporsiyası bitişik arkada-eyvan ayin qurmasının başlıca komponentlərini üzvi şəkildə tamamlayır. Burada hündür boyun üzərindəki qübbə obrazın biçimlənməsində və kompozisiyanın açılışında Təzəpir və Əmircandakı Muxtarov məscidləri ilə müqayisədə daha fəal iştirak edir.

Alçaq boyun üzərində yastılanmış qübbədən imtina etməklə, müəllifin onun rolunu xüsusilə məscidin ümumi siluetindəki önəmini inkişaf etdirilmiş boyun qurğusu vasitəsilə vurğulamaq cəhdi gözdən qaçmır. Beləliklə, qübbə artıq təkcə içdən daxili fəzanı təşkil edən həcm elementi kimi deyil, həm də memarlıq kompozisiyasının əsas hakim forması kimi iştirak edir.

Bakı-Abşeron bölgəsinin bundan əvvəl gözdən keçirdiyimiz ayin qurmalarında, özəlliklə Təzəpir və Muxtarov məscidlərində qübbə həcm elementi olaraq təqdim edilir, lakin bu, İttifaq məscidində, ardınca isə Şamaxında səmtdə yerləşən Soltanəli məscidindəki inkişaf dərəcəsinə işlənməmişdir. İttifaq məscidində ibadət zalının əsas həcminə memarlıq baxımından yaxşı işlənməmiş, onunla bir bütöv təşkil edən və qurmanın ümumi xarakterində aparıcı yeri müəyyən edən boyunlu qübbə qoyulur.

İttifaq məscidinin fəza strukturu böyüən həcm kontrastı və memarlığın yerli və şərq elementlərindən istifadə üzərində qurulub ki, bu da yetərinə baxımlı və effektiv qurma yaratmağa imkan vermişdir. Məğrib ölkələri memarlığının, xüsusən də arkada-eyvanın həllində, nalşəkilli tağları olan portal kompozisiyasında və detalların səciyyəvi ornamentallı işlənməsində müəllifə müəyyən təsir göstərdiyi göz önündədir.

Bu və digər qurğunu layihələşdirən memarlar o vaxtlar bəlli memarlıq örnəklərinə sərbəst şəkildə müraciət edir-

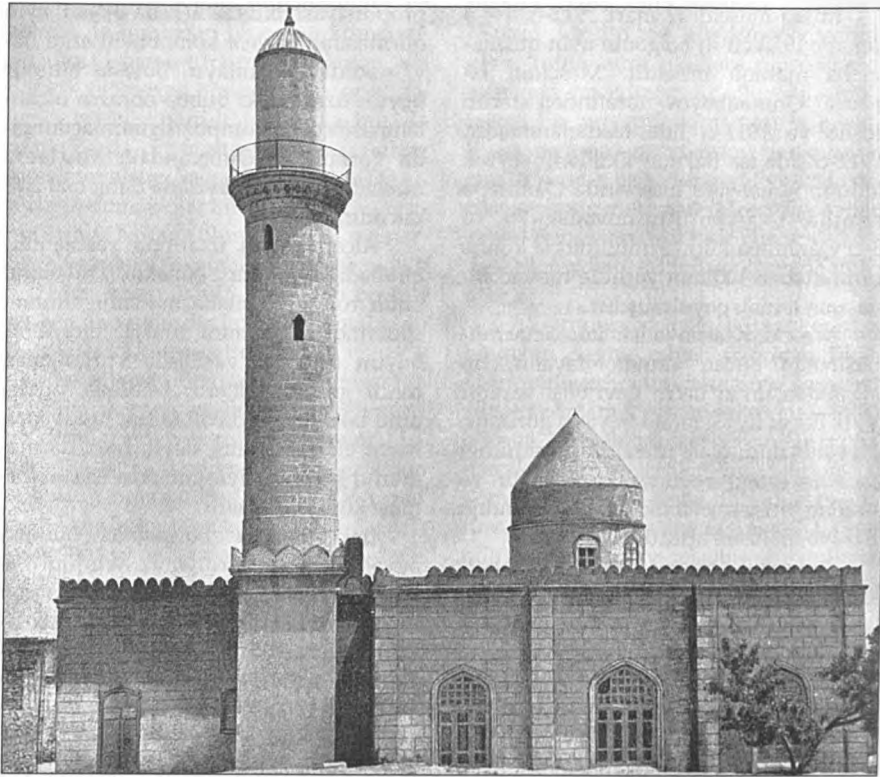

Abşeron. Binəqədi kəndi. Cümə məscidi. Ümumi görünüş. Abşeronun Novxanı kəndindən Usta Ağabala və Hüseynbala. 1909-1914-cü illər.

dilər. Məscidin layihəsini tərtib edərkən Əhməd bəyov, təbii ki, müsəlman memarlığı ənənələrindən faydalanmışdı.

İttifaq məscidində portalın bəzi elementləri və detalları, şərəfinin stalaktit karnizi, divarların ornamental başlıq bəzəyi bu memarlıq ünsürlərinin Təzəpir məscidinin memarlığı ilə eyniyyətindən söz açır, lakin bununla belə memara öz silüetinə və bədii kompozisiyasına görə maraqlı olan müstəqil memarlıq əsəri yaratmaqda mane olmamışdır. Məscid XX əsrin başlanğıcının memarlıq abidəsi olaraq şəhərin müasir tikinti simasına uğurla daxil ola bilmişdir.

Divarların üzlənməsi, memarlıq detallarının işlənməsi, daş üzərində oyma

rəssam-daşyonanlar tərəfindən böyük məharətlə icra olunmuşdur. İttifaq məscidinin tikintisində Təzəpir məscidi, Bakı Şəhər Duması və s. binaların tikintisində yaxşı tanınan daşyonan usta Salman Atayev işləmişdir.

Bakı-Abşeron bölgəsinin ayin qurumları arasında Persidskaya və 1-ci Qanlıtəpə küçələrinin tinində yerləşən Soltanəli məscidi xeyli maraqlıdır. Layihə 1910-cu ilin sonları - 1911-ci ilin əvvəllərində tərtib edilmiş, 1912-ci ilin yanvarında təsdiqlənmişdir.

Qurmanın müəllifini müəyyənləşdirməkdə çətinlik yaranır, belə ki, məscidləri bəlli olduğu kimi, Zivər bəy Əhməd bəyov və İ.K.Ploşko layihələşdirirdi. Lakin Bakı-

da Ploşko məscid inşa edibmi? - bu suala cavab vermək çətinidir, çünki tərəfimizdən Əhməd bəyovun arxivində aşkar edilmiş və 1909-cu ildə tərtiblənmiş layihədən iki fotosurat Şamaxı Cümə məscidinə və tikintisi həyata keçirilməyən başqa bir məscidə aiddir. Özü də naməlum məscidin layihəsində Bakıda 1909-cu ildən sonra inşa edilmiş məscidlərə yaxın olan heç bir özəllik aşkar edilmir. Bu layihədə məscidin mərkəzə uyğunlaşdırma xarakteri aydın xətlərlə, ümumiləşdirilmiş formalarla, memarlığın bir qədər modernist cizgiləri ilə işlənmişdir. Minarə vertikal Osmanlı-türk memarlığının aşkar təsiri altında çəkilmişdir, halbuki qübbəaltı boyun Orta Asiya mənşəlidir. Hər halda, memarın bu qurğuya daha müasir planda baxmaq, müsəlman memarlığının hamıya bəlli ənənəvi formalarından müəyyən dərəcədə uzaqlaşmaq, onu yeni üsullarla həll etmək cəhdi müsbət önəm daşıyırdı.

Soltanəli məscidi, bucaq sahəsinin küçəyə nisbətə yerləşməsi nəzərə alınmaqla, şərq memarlığının ənənəvi formalarında qurulmuşdur. Sahənin dar olması (450 kvadrat metrə yaxın) həm məscidin daxili həcmi, həm də həyət boşluğunun səlis planlaşdırmasının təşkilini tələb edirdi. Ərazinin məhdudluğu sifarişçilərin monumental ayin qurması inşa etmək tələbini istisna etmirdi. Belə bir tapşırığın verildiyi halda vertikal həcm kompozisiyası zərurəti doğurdu ki, müəllif də bunu təklif etmişdir. Sahənin bucaq hissəsi kiçik sahəli həyətdə ayrılır, qalan hissəni isə vestibülü olan ibadət zalı və buraya bitişik minarə qurğusu tuturdu.

Məscidin minarəsi Persidskaya küçəsinə baxır, ibadət zalı isə Qanlıtəpə küçəsinə açılır, daş hasar və darvazaların təmtəraqlı tağı sayəsində bir növ dərin ti-

Abşeron. Binəqədi kəndi. Cümə məscidi. Kəsim, baş plan, plan. Abşeronun Novxanı kəndindən Usta Ağabala və Hüseynbala. 1909-1914-cü illər.

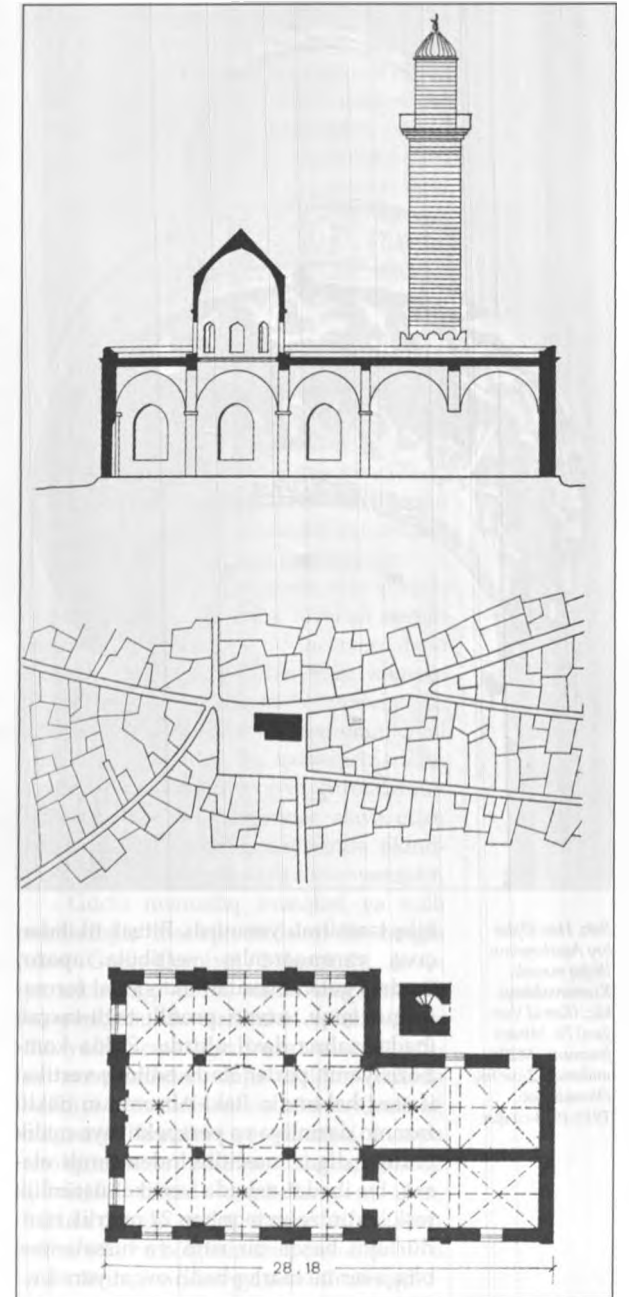

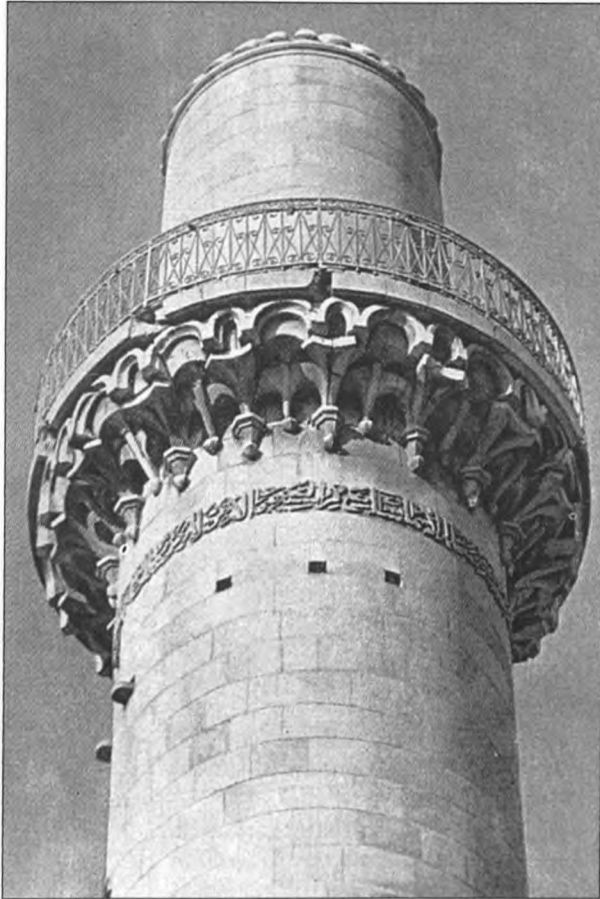

Bakı. Hacı Əjdər bəy Aşurbəyovun İtifaq məscidi. Krasnovodskaya küç. (Səməd Vurğun) 76. Minara fragmenti. Mülki mühəndis Zivər bəy Əhmədbəyov. 1912-1913-cü illər.

kiliş təəssüratı yaranırdı. Bitişik tikilidən çıxış yarımqaranlıq vestibülə aparır, ibadətə gələn buradan oktoqonal formalı, gur işıqlı, oxvari profilli tağlı-taxçalı ibadət zalına daxil olurdu. Zalda kompozisiyanın parlaq ifadə edilmiş vertikal ifadəsi hakimdir. Bakı-Abşeronun daxili fazanın dərinliyə və perspektivaya malik olduğu digər məscidlərindən fərqli olaraq, bu ibadət zalında vertikal üstünlük təşkil edir: zəlin təqribən 22 metrlik hündürlüyü başqa bir ritm və hissələnmə, başqa bir memarlıq-bədii ovqat yaradır.

Məscid kompozisiyasının vertikallığı, onun memarlıq həlli hansısa bir dərəcədə belə bir fikir oyadır ki, ola bilsin, bu - İ.K.Ploşkonun əsəri olsun.

Bakı-Abşeron bölgəsinin ayin qurumlarında ibadət zalının quruluşunun maraqlı bir özəlliyi müşahidə edilir: interyerin tərtibatında stilizatorçuluq və eklektikanın müəyyən əlamətlərinin, nazik bir təbəqəsinin olmasına baxmayaraq, qurmanın memarlıq-konstruktiv özəyi iri oxvari tağlar üzərində qurulur və onlar fəza həllinin əsasını təşkil edirlər. Məhz onlar yerli memarlıq ənənələrinin özünəməxsusluğunu və XIX-XX əsrlərin qovşağında onların dayanıqlığını sərgiləyən başlıca elementlərdir.

Bakının maraqlı doğuran ayin qurumları sırasına şəhərin yuxarı hissəsində, Poçtovaya və Verxne-Naqornaya küçəsi 32-nin tinində inşa edilmiş Həşimov məscidini (memar A.V.Eyxler, 1899-1909-cu illər) də aid etmək olar.

Bu misalda ayin qurumları memarlığının yaşayış məhəllələrinin sırayı tikililərinə təsirini, ətraf mühitin həcm-fəza strukturunun dəyişməsinə və şəhər tikililərinin səciyyəvi siluetinin meydana çıxmasını izləmək mümkündür.

Bakının kütləvi yaşayış evləri kompozisiyanın vertikallığı ilə seçilmirdi, onlar əsasən yaşayış binalarının kubşəkilli həcmli ilə təmsil olunurdu. Bax bu səbəbdən Bakı amfiteatrının terraslarında yerləşən, göyə zillənən minarələri və böyük həcmli qübbələri olan dini binalar şəhər tikililərinin tipik çoxpilləli cizgisini yaradırlar.

İndi şəhərin tarixi məhəllələrinin rekonstruksiyası zamanı bununla hesablaşmaq olmur, çünki buna məhəl qoymamaq qiymətli memarlıq irsinin memarlıq özəlliklərinin itirilməsinə doğru aparır.

Həşimov məscidi küçələrin qırını xətindən bir qədər uzaqlaşdırılıb və hün-

dür hasarla əhatəyə alınmışdır. Darvazadan içəri girən mömin həyət boşluğunun dar zolağına düşür, uzunsov proporsiyalı portal onun oxu boyunca yerləşmişdir. Portalın arxasında vestibül gəlir, oradan ox üzrə mehrəblə tamamlanan zəlin üçnefli planlaşdırma strukturu açılır. Tağların profili, qübbənin ağırlığını saxlayan özəklər - ənənəvi olaraq oxvarıdır. Bu sayaq memarlıq-planlaşdırma sistemi gözdən keçirilən epoxanın məscidləri üçün klassikaya çevrilmişdi. Mərkəzi nefin tağların bundan əvvəlki köndələn aşırımı ilə kəsişməsinin üzərində sütunlu tağların sakit ritminə, məscidin daxili fəzasına bir dinamika bəxş edən qübbəli boyun ucalır. Qübbə memarlıq formalarının lokal vəsiləsinə pozaraq, ibadət zalının kompozisiyasını səslənməyə və eyni zamanda öz həcmi və silueti ilə küçəyə «işləməyə» məcbur edir.

Həşimov məscidinin həm planının, həm də binanın ümumi kompozisiyasının memarlıq həlli plastiktir.

Məscidin ümumi fonunda lociyanın iri formalı tağlı açırmalarından sərgilənən, bütövlükdə üzü şəhərə baxan və məkanın relyefi sayəsində hündür stilobatda qərar tutmuş şərq fasadı xüsusilə maraqlı görünür.

Cənubda məscidin memarlıq kompozisiyasını Bakı-Abşeron bölgəsinin digər məscidlərindəki minarələrin memarlığı ilə oxşar cizgilərə malik, lakin öz fərdiliyini qoruyub saxlamış olan daralan minarə vertikalının zərif cizgisi tamamlayır.

Bakının ayin (və təkcə ayin yeri funksiyası daşımayan) qurumlarını təhlil edərkən bir daha bu fikrin üzərinə dönmək lazım gəlir ki, yalnız fəsad divarının hörgüsü deyil, həm də istisnasız olaraq daşdan memarlıq elementləri və detallarının hamısı onlara yüksək estetik dəyəri təmin edir.

Bunun nəticəsində Bakı binalarının əksəriyyəti onların arxitekturası az və

ya çox dərəcədə düzgün həll edildikdə, daş üzərində oymanın virtuoz ifası həssabına ən dərin təəssürat doğurur. Bənalaların və oymaçıların sənət qüdrəti layihələrin memarlıq ideyasından nəinki geri qalır, əksinə bir çox hallarda onları üstələyir. Bir şey şübhə doğurmur: əgər bu layihələr əsasında ucaldırılan bir çox binaların inşası daşdan deyil və lazımi səviyyədə aparılmasaydı, onlar son dərəcə adi, heç nə ilə diqqəti özünə cəkməyən binalar olardı.

Binə kəndində məscidin (1913-1916-cı illər) obrazlı həlli diqqəti çəkir. Öz kompozisiyasına görə bu məscid Quba bölgəsi məscidlərini (Quba Cümə məscidi, Əniq, 1911-ci il, Avaran, 1829-cu il və s. məscidləri) xatırladır, lakin memarlıq həllinin tektonikası, bütün binanın işlənməsində xətlərin ciddiliyi və məhdudluğu ilə güclüdür.

Bakı-Abşeron bölgəsinin ayin qurumlarının tikintisində daha əlverişli sosial-iqtisadi şərait (sənayə və ticarətin daha yüksək inkişafı) üzündən yeni kompozisiya üsulları və dekorativ motivlər, öz epoxasına cavab verən daha monumental qurumlar yaradılır. Bu işdə memarların professional ustalığı və ayin qurumlarının obrazlarına bədii elementlər əlavə edən bənalaların sənətkarlığı sayəsində tikintinin yüksək keyfiyyəti xeyli rol oynamışdır.

Güclü memarlıq ənənələri ilə zəngin olan Gəncə-Qarabağ bölgəsində Avropa memarlığı dərin köklər ata bilməyib və yerli üsullar tərəfindən udulmuşdur. Bu, yerli memarlığın inşaat və arxitektura ənənələrindən daha dolğun istifadə edildiyi ayin tikililərində izlənilir. Qarabağ bölgəsinin kəndləri və şəhərləri Avropa arxitekturasının təsirinə daha az məruz qalmışdır, burada kapitalizm, məsələn, Bakıda olduğu qədər, memarlıq sferasına nüfuz edə, bu bölgənin milli dayaqlarını və ənənələrini yerindən oynada bilməmişdi.

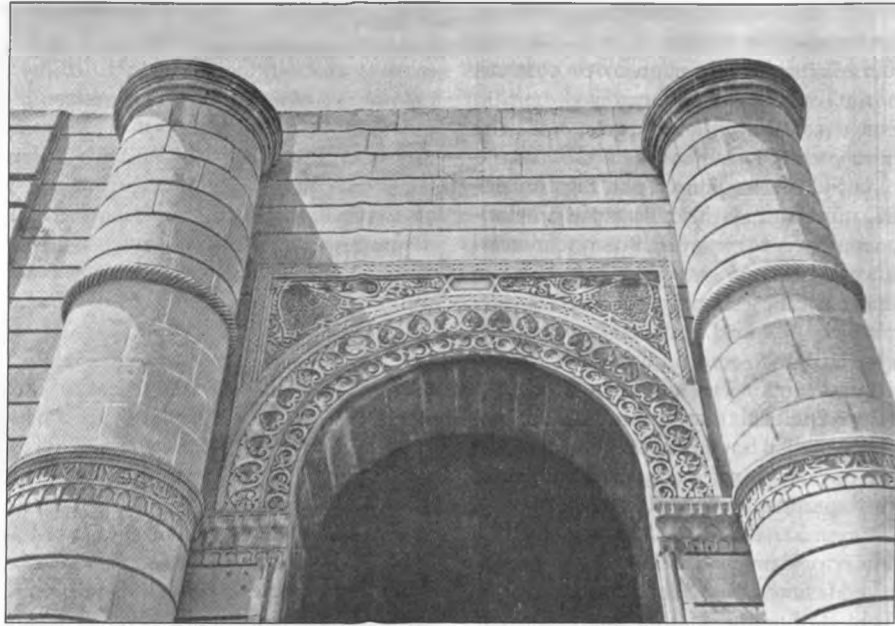

Abşeron. Buzovna kəndi. Cümə məscidi portalının fraqmenti. 1900-cü illər.

Qarabağda XIX əsrin ilk yarısında və ikinci yarısının əvvəlində özünəxas memarlıq məktəbi qərarlaşmışdı, bu məktəbin lideri XIX əsrin sonlarına qədər Kərbəlayı Səfixan Qarabaği (1788-1910) idi. Onun yaradıcılığı Qarabağ ərazisi ilə məhdudlaşmayaraq, Azərbaycan hüdudlarından kənara çıxmışdı. Bu qarabağlı memarın populyarlığına Aşqabatda onun tərəfindən 1880-ci illərdə inşa edilən Qarabağlılar məscidi və Odessada Tatar məscidi (1870-ci il) şahidlik edir [284, s.136].

Kərbəlayı Səfixan Qarabaği - Azərbaycanın tikinti ənənələrindən və yerli materiallardan səmərəli və məhərətlə istifadə üzərində qurulmuş yerli memarlıq prinsiplərinə və memarlıq üsullarına riayət edən xalq memarlarının sonuncusu idi.

Qarabağ bölgəsinin ayin qurumları istisnasız olaraq Qarabağının yaradıcılığı ilə təmsil olunur. Bu memar öz fəa-

liyətində hələ 1860-cı illərdə Bərdə şəhərində başlamışdır. 1868-ci ildə onun tərəfindən qədim İmamzadə məqbərəsi üzərində məscid inşa edilmişdir [241, s.38]. Məscidin professor Ə.V.Salamzadənin kitabında gətirilən plan xarakteristikasının təfsilatına [241, s.38] varmadan, təkcə mərkəzi qübbədən və dörd künc minarəsindən ibarət maraqlı həcm-fəza kompozisiyasını qeyd edək.

Bərdədə məscidin belə bir strukturu Azərbaycan memarlığında yeganə olaraq qalır. Kərpicdən ucaldılmış cüt minarələrə Azərbaycanın müxtəlif şəhər və kəndlərinin orta əsr abidələrində, məsələn, Naxçıvanda (XII əsr), Sultaniyyədə (XIV əsr) rast gəlinir, lakin onlar əsas həcmə bir bütöv təşkil etməyərək əsasən məscidlərin həyətlərinə girişin portal hissəsində yanları tuturlar. Bərdədə və bir qədər əvvəl (XIX əsrin təqribən 50-60-cı illərində) Şuşa məscidlərində uzun



Abşeron. Saray kəndi. Məscidin interyeri. 1899-cu il.

konstruktiv elementlər (sütunlar, tağlar, qübbə) üzərində qurulmuşdur.

Aydın konstruktiv sistem məscidlərin daxili fəzasının tektonikasını müəyyən edir. Yalnız bu elementlərin qarşılıqlı bağlılığı, onların perspektivada çulğalaşması, optik dərinliyi, məşhur Qarabağ xalçalarının əlvan boyları interyerin arxitekturasını yaradırlar. Bu imkanların sərgilənməsinin başlıca mənbəyi - kobudtəhər sütunlarla təmsil olunan daş konstruksiyalar, özək-qübbələri çiyində saxlayan oxvari tağların yaygın, möhkəm cizgiləridir. Burada saxta dekorativ qapanqlara üz tutulmadan açıq tipli konstruksiyalar təqdim edilir.

Məscidlərin arxitektura kütləsi və interyerlərinin belə bir tektonikası - memar Kərbəlayı Səfixan Qarabaği yaradıcılığının xarakterik özəlliyidir [284, s.53].

Qarabaği ayin qurmasınının daxili məkanını neflərə və qadınlar üçün ikimərtəbəli qalereyaya bölməklə hissələnmənin müəyyən bir kompozisiya üsulunu işləyib hazırlamışdı. Bu üsuldən onun inşa etdiyi məscidlərdə yerli özəlliklər nəzərə alınmaqla dəfələrlə istifadə edilmişdi. İnteryerlərin birtipliliyinə sütun cizgilərinin standartlığı, onların proporsional cərgəsi, cizgilərinin çəkilişinə görə koloritli və konstruktivcəsinə səmərəli oxvari tağların xarakteri və miqyas vəhdəti hesabına nail olunmuşdur ki, bunlar məscidlərin strukturu üçün olduqca vacibdir. İnteryerlərdə konstruksiyaların təmiz xətlərinin fonunda hansı bir dərəcədə mehralar (taxçalar) müəyyən bir dekorativliyi ilə seçilir. Onlar cizgi xətlərinin ümumi ciddiliyini qoruyub saxlayır, Bakı məscidləri mehralarının xüsusi olaraq diqqəti özünə çəkən mürəkkəbləşdirilmiş kompozisiyalarından fərqlənirlər.

Qarabağ bölgəsinin başlıca məscidləri (əsasən Ağdam, Şuşa və Füzulidə) üçnefli sistemlə təmsil olunurlar, burada iki birinci nef kompozisiyaya ciddi şəkildə simmetrikdir. İbadət zalı - məscidin aparıcı vasitəsi - konstruktiv təməlin dekorativ süniliyinə yol verilmədən, interyerin memarlıq həllini formalaşdıran

Qarabağının inşa etdiyi digər tikililərdən tamamilə fəqlənən Ağdam məscidi (1868-1870-ci illər) - bu yerin öz həftə-

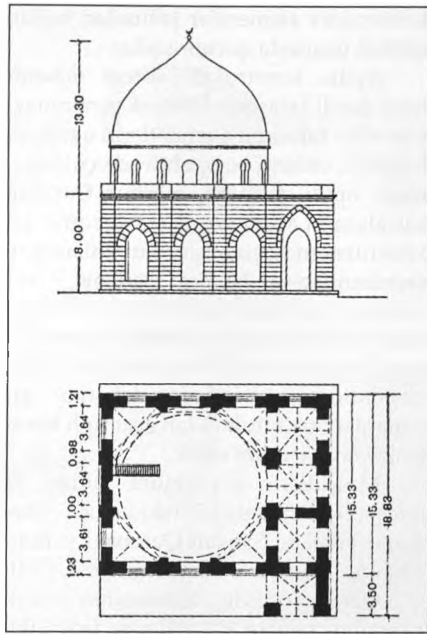

Abşeron. Bina kəndi. Salim məscidi. Fasad, plan. Kəsim, baş plan. Əmircan kəndindən usta Mirza Məlik. 1913-1916-cı illər.

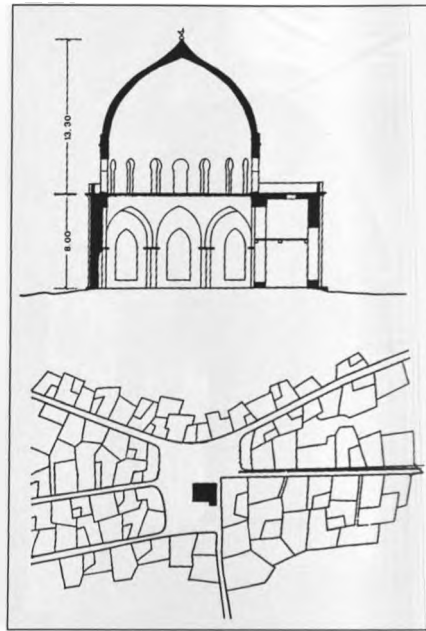

Abşeron. Nardaran kəndi. Cümə məscidi. Cənub fasad, plan. 1899-cu il. (Ölçmə və çertyoj - Ş.S.Fətullayev).

bazarı olan iri yaşayış məntəqəsinə çevrildiyi vaxtlarda ucaldılmışdır. Ağdam məscidinin planı kvadratşəkillidir; ibadət zalı səlisliklə neflərə və ikimərtəbəli qalereyalara ayrılmışdır. Bu kimi kompozisiya daxili fəzanın memarlıq mahiyyətini həcm və plastika baxımından ifadə edən açıq konstruktiv formalar üzərində qurulur. Memar tərəfindən bu qurmada Qarabağın gözəndən keçirilən epoxaya aid ayin binalarının interyerlərinin sonralar klassik sxemə qədər inkişaf edən başlıca səciyyəvi cizgiləri qeyd edilmişdir.

Lakin memarlıq dilinin Ağdam məscidinə xas olan ciddiliyi və sadəliyi sonralar fasadların kompozisiya həllinin mürəkkəbləşdirilməsi hesabına (Şuşa məscidi) itirilmişdir. Ağdam məscidində milli memarlığın arxitekturanın ciddi dili ilə ötürülən orijinallığını, özünəxaslığını qoruyub saxlamış olan yerli tikinti ənənələri daha qabarıq çıxış edir. Avropa

eklektikası və stilizatorçuluğunun hələ sirayət etmədiyi Ağdam məscidi memarın yaradıcılıq məhsuludur, bu memar öz təcrübəsinə və yerli ənənələri bildiyinə söykənməklə, tikinti materialları və memarlıq üsullarından ağılla istifadə etməklə, düşünə-düşünə inşa edir.

Beləliklə, Qarabağlı qurmanın kənarından gətirilmə və yad təsirlərdən xali olan memarlıq və konstruktivlik baxımından həqiqiliyinə nail olur. Ağdam məscidinin arxitekturasına yerli şərq memarlığının bir bütöv təşkil edən, məhəlləçilik vurğusu olmayan, milli özəlliklərlə, məişət və təbiət şəraiti ilə şərtlənən sağlam bünövrəsi qoyulmuşdur.

Memarlıq irsindən istifadəyə münasibətdə ən yaşarı və dayanıqlı bölgələrdən biri memar Qarabağının çalışdığı Qarabağ bölgəsi olmuşdur. Lakin yerli memarlıq ənənələri inkişaf etdirilməyib və Qarabağda müasir tikinti işlərində

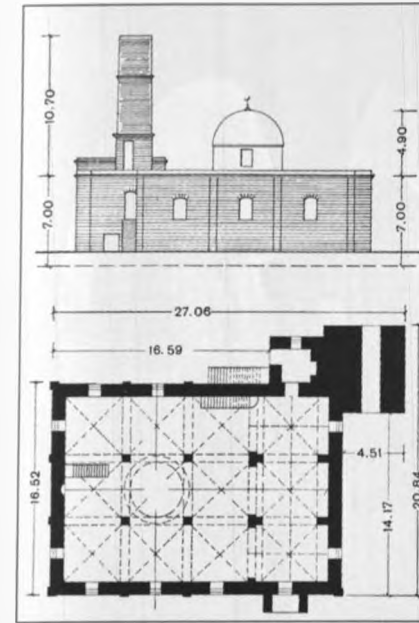

istifadə edilmir [54, s.179]. Şuşada XIX əsrdə yaşayış evləri təbii-iqlim xüsusiyyətləri nəzərə alınmaqla səmərəli inşa edilmişdir; onların strukturuna açıq pilləkənlər, dövrələmə qalereyalar və balkonlar daxil olmuşdur [273, s.115].

Öz memarlıq konsepsiyalarını hələ Bərdə məscidinin rekonstruksiyası zamanından inkişaf etdirməyə başlamış Kərbəlayı Səfixan Qarabağlı tərəfindən Şuşada ucaldılan ayin qurmaları xalq memarlığından bu istifadə prinsipləri üzrə tikilmişdir.

Şuşa şəhərinin mərkəzi meydanından şimal-şərqə doğru 150 metrlik məsafədə Gövhər ağa tərəfindən inşa etdirilmiş Aşağı məscidi ətrafında qurmalar kompleksi yerləşmişdir. Bu kompleksə məsciddən başqa memar Qarabağlı tərəfindən 1870-ci illərin əvvəllərində ucaldılmış müxtəlif təyinatlı tikililər: mədrəsə, yaşayış evləri və dükanlar daxildir.

Məscid və mədrəsə köhnə ayin qurmasının yerində ucaldılıb və ümumi planlaşdırma sxeminə və eləcə də vahid memarlıq kompozisiyasına malikdir. Məscid və mədrəsənin bir bütöv təşkil etdiyi belə bir memarlıq-planlaşdırma üsulu İslam memarlığında (İspaniyadan Orta Asiyaya və Hindistana qədər) yetərinə geniş yayılmış təzahürdür, lakin Azərbaycanada bu saraq binalar bizim gözəndən keçirdiyimiz örnək istisna olmaqla, qorunub saxlanmamışdır [466, 492].

Lakin ənənəvi üsullarla traktovka edilmiş məqbul planlaşdırma sxemi, hətta tikinti işlərinin getdiyi dönmədə zamanın tələblərinə cavab vermirdi; onun mahiyyətində konservatizm elementləri vardı. Bu, yerli memarlığın arxitektura-planlaşdırma üsullarının dayanıqlığını bir daha təsdiq edir.

Aşağı məscidin ön fasadı bədii şəkildə traktovka olunmuş lociya portiki və plastikəsinə işlənmiş ikimərtəbə yan qanadlarla vurğulanmışdır. Burada portalin ənənəvi tipi tədricən öz yerini Ağdam məscidində hələ də saxlanan portik-lociyaya verir. Belə bir kompozisiya - portik və portal arasında aralıq vəsilədir, çünki bu memarlıq üsulunun yenisinə çevrilmə prosesi davam etməkdədir. Mərkəzi oxvari tağ və onun konstruktiv forması bundan xəbər verir, memar onlardan imtina etməyərək ənənəvi memarlıq üsulundan yeni təzədə faydalanmağa çalışır. Aşağı məscidin planlaşdırma sxemi üçnefli və böyük olmayan qübbəni çiyində saxlayan dörd sütunlu Ağdam məscidinin ideyasını davam etdirir.

Şuşa şəhərinin mərkəzinin ümumi planlaşdırma sxeminə Cümə məscidi və ya Gövhər ağanın Yuxarı məscidi hakim mövqe tutur.

Məscid 1768-ci ildə Qarabağ hökmdarı İbrahim xanın əmri ilə inşa edilmişdir. Bütün XIX əsr ərzində məscid dəfələrlə

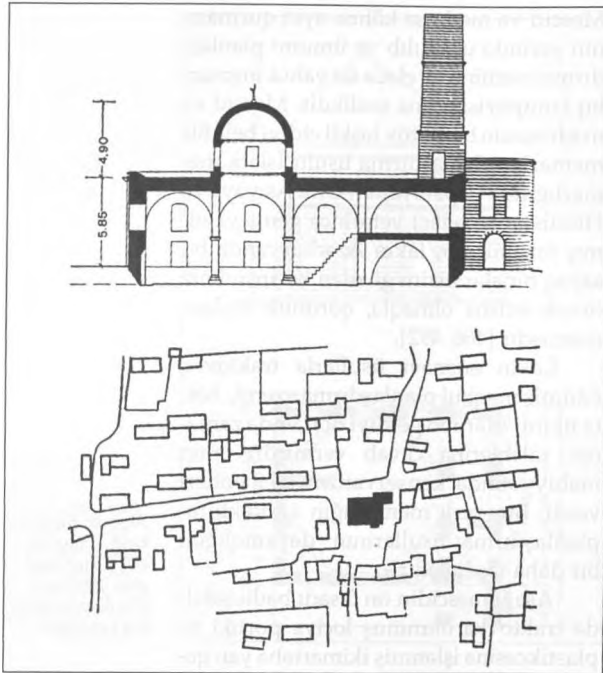

Abşeron. Nardaran kəndi. Cüma məscidi. Kasım, baş plan. 1899-cu il. İbadət zalının interyeri.

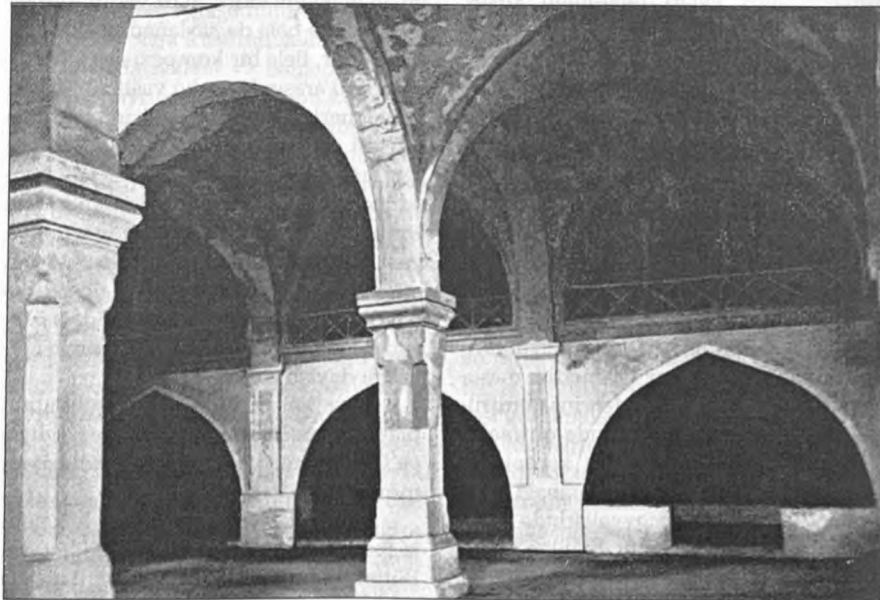

Binə kəndi. Səlim məscidi. Ümumi görünüş. usta Mirza Məlik. 1813-1816-cı illər.

yenidənqurma və rekonstruksiyalara məruz qalmışdır. İbrahim xanın tikdirdiyi köhnəlməmiş məscidin yerində onun qızı Gövhər ağa tərəfindən yeni, daha böyük və daha yaxşı dekorativ, Qarabağ xanlarının əzəli şan-şöhrətlərinə cavab verən məscid inşa etdirilmişdir (1837-1838-ci illər) [107, s.101]. Təəssüf ki, bu yeni məscidin memarının kimliyi barədə əlimizdə bilgi yoxdur.

Gövhər ağanın birinci məscidinin (1837-1838-ci illər) uçurulmasını və onun yerində Qarabağ tərəfindən yenisinin inşa olunmasının (1883-1884-cü illər) səbəbləri bəlli deyildir [209, s.59]. Hər halda, o, əvvəlki memarlıq-planlaşdırma sxeminədən (mərkəzi-qübbəli) imtina etmiş və bu ayin qurmasının Ağdam məscidi və Şuşada Aşağı Gövhər ağa məscidində istifadə edilən həlli ideyasını inkişaf etdirmişdir.

Şuşada Kərbəlayı Səfixan Qarabaği əsas etibarilə Yuxarı Gövhər ağa məscidinin ön fasadının ümumi traktovkası üzərində işləmişdir. Bu məsciddə portik-eyvan daha geniş açılmışdır və faktik olaraq bütün ön fasadı tutur, halbuki Aşağı məsciddə o hələ qapalı xarakter daşıyır, onun həcm-fəza funksiyaları hələ tam üzə çıxarılmır. Yuxarı məscidin memarlıq kompozisiyası bədiiliklə yoğunludur və ön fasadı plastik, lakin bütün Şuşa memarlığı kimi təmkinli, ciddi və əzəmətli biçimlərdə həllini tapmışdır.

Burada, məsələn, Bakı binalarında olduğu kimi, daş memarlığının incə profilləri, oyma və zəngin bəzəkçülük yoxdur. Şuşada müxtəlif sahəli və formalı on yeddi məhəllənin mövcudluğu [37, s.12-13] buna müvafiq olaraq onların ictimai

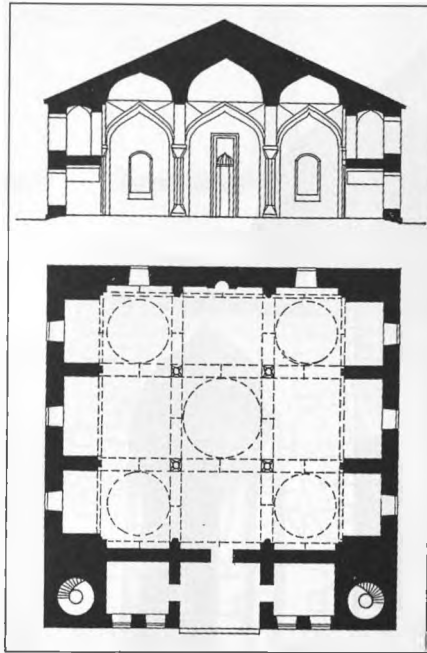

Ağdam. Məscid.
Plan, kəsim. Memar
K.S.Qarabaği
1868-1870-ci illər.
(Ölçmə və çertyoj
- Ş.S.Fətullayev)
İbadət zalının
interyeri.

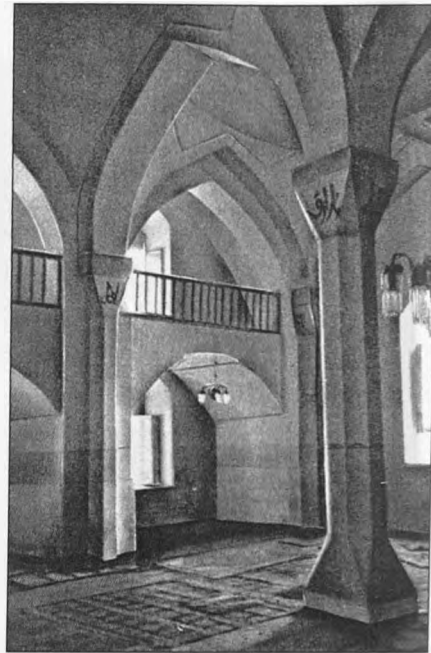

mərkəzlərini də müəyyən etmişdir. Məscid, hamam, dükan və fəvvarələr-köşklər kimi ictimai qurğuların inşası əsas etibarilə mərkəzi məhəllədə aparılmışdır.

Məhəllədə böyük olmayan, lakin ifadəli formalı məscidlər onları əhatə edən yaşayış evləri ilə həmahəng, kəsad memarlıq vasitələri ilə həll edilmişlər, onlar eynilə şəhərin ictimai qurğuları kimi yerli memarlıq üsullarının ciddi prinsipləri üzərində ucaldılmışlar. Ön fasadlar dərin portik və ya soğanvari arkada-lociya şəklində təqdim edilmişlər.

Məhəllə məscidlərinin ibadət zalları- nın böyük əksəriyyəti örtük qübbə-özəyi çiyində saxlayan sütunların yaratdığı üçnefli struktura malikdir. Hündür dam örtüyü interyerdə böyük həcmdə təqdim olunan və görmə planında onların daxili fəzasını genişlədən bu elementləri gizlədir. Məhəllənin planlaşdırmasının və ti-

kinti işlərinin aparıcı oeykləri olan məscidlər inşa edilərkən yerli memarlığın üslubi özəlliklərinin daha dayanıqlı olduğu üzə çıxır. Bir qayda olaraq, məscidlərin interyerlərində və portiklərində sütunlar kimi bir çox memarlıq elementləri səkkizvəchli, tağlar və tağbəndlər - oxvari formada icra edilmişlər.

Bu elementlər ayin xarakterli qurmalarda yerli ustalara bəlli və adiləmiş olan estetik məzmunlu funksiya daşıyırdı.

Şuşanın demək olar bütün məhəllə məscidləri memar Qarabağının bilavasitə iştirakı ilə inşa edilib və onun yaradıcılığına məxsusdur. Bu qurmalar şəhərin strukturuna fəal elementlər kimi daxil olmuş və Şuşa binalarının memarlıq-bədii kompozisiyasına təsir göstərmişdir.

Füzuli şəhərində (keçmiş Karyagino kəndi) 1889-cu ildə inşa edilmiş məscid

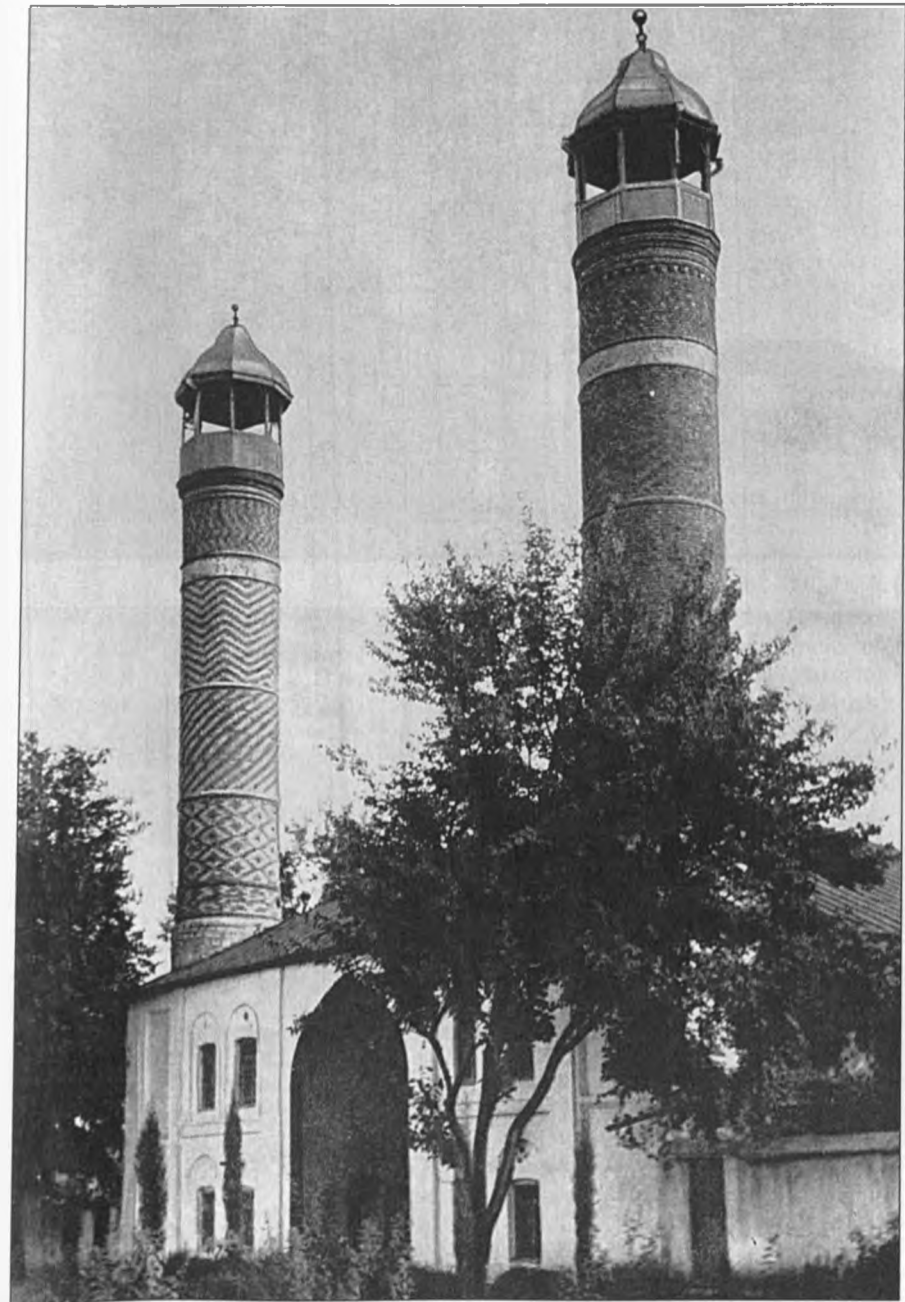

Ağdam. Məscid.
Ümumi görünüş.
Memar K.S.Qarabaği
1868-1870-ci illər.

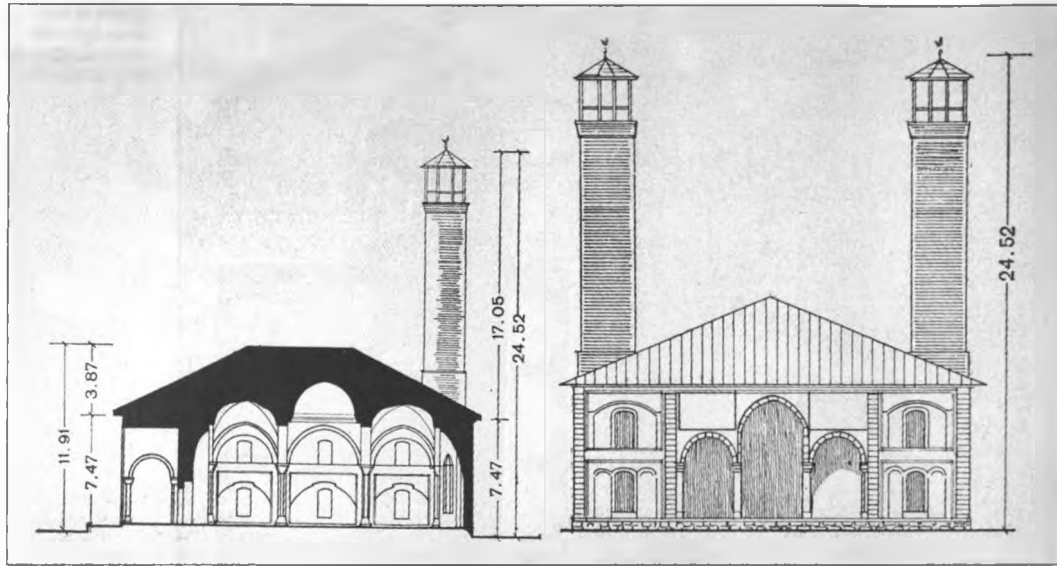

Şuşa. Gövhər ağasının Aşağı məscidi. Fasad, kəsim. Plan. Memar K.S.Qarabaği 1874-1875-ci illər. (Ölçmə - memarlar D.Allahverdiyeva, İ.Utsın).

- memar Qarabağının bizə bəlli olan son işlərindən biridir. Həcm etibarilə böyük olmayan (12,02x16,37 m) bu məscid girişin sağ tərəfdə, oxvari tağlı portalın dərinliyində yerləşdirilməsi sayəsində asimmetrik həllə malikdir. İbadət zalı - kvadrat planda olub, daxili fəzası eynilə Ağdam və Şuşa məscidlərində olduğu kimi üçnefli hissələnmə şəklindədir. Onda memarlıq həllinin eyni konstruktiv sxemi izlənilir, memar tərəfindən Qarabağın iri şəhər və məhəllə məscidlərində sınaqdan keçirilmiş eyni prinsiplər təkrarlanır.

Qarabaği tərəfindən Horadiz kəndində inşa edilmiş məscid də həmin tipdədir, lakin onda ön fasadın kompozisiyası tamamilə başqa xarakterdədir. Açıq, balkona aparar və həyəət keçid verən taxta pilləkənli fasadın kompozisiyası ayin qurmasının fasadından çox, Şuşa evlərinin fasadını xatırladır.

Qarabağ bölgəsinin, özəlliklə ayin qurmalarının memarlığı, mövzunun iş-

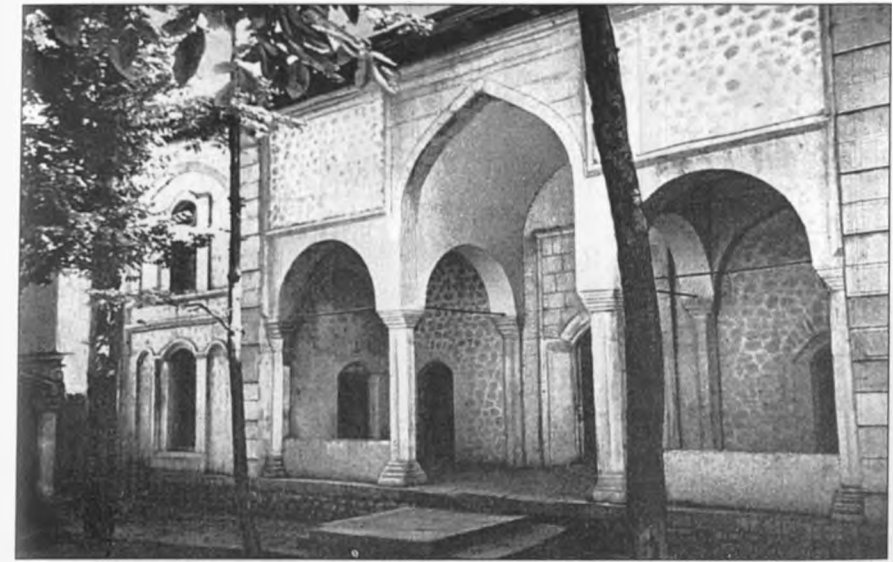
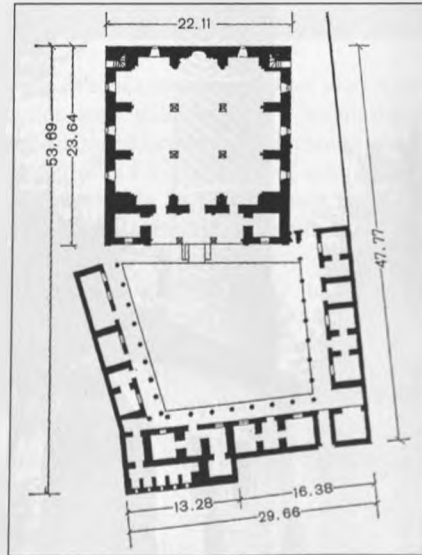

Şuşa. Gövhər ağasının Aşağı məscidi. Şimal fasadı. Həyəət.



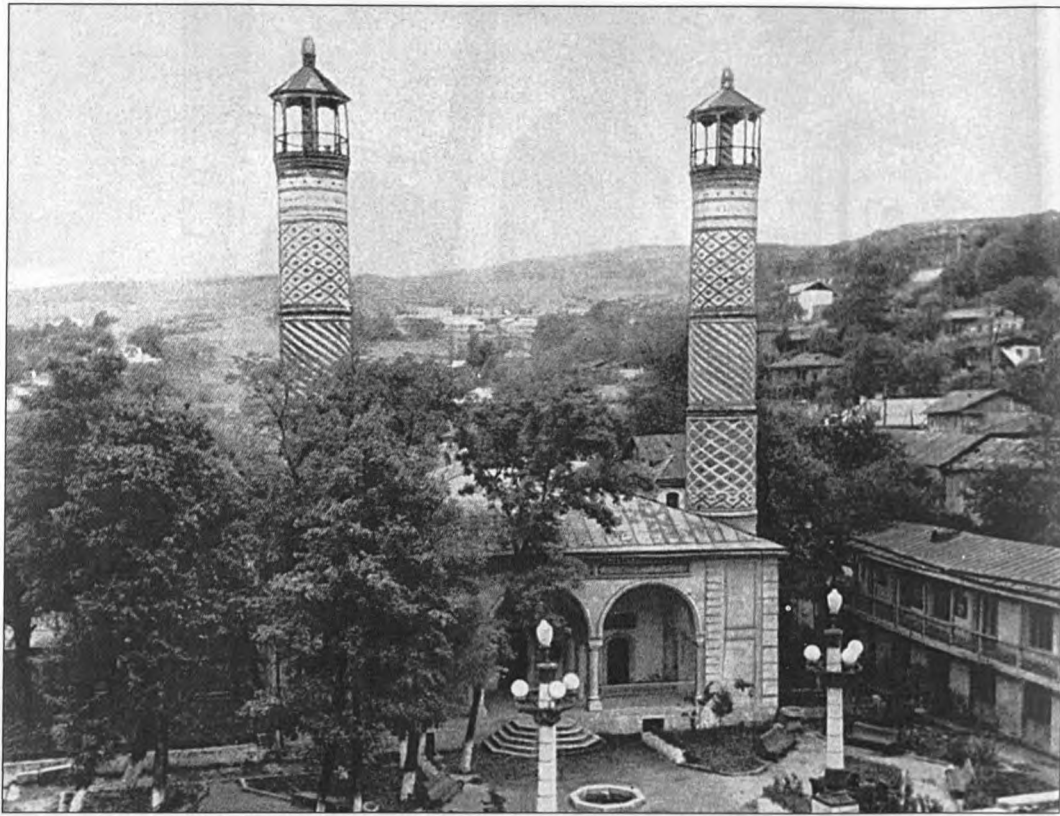

Şuşa. Gövhər ağa məscidi. Ümumi görünüş. Memar K.S.Qarabaği. 1883-1884-cü illər.

lənması, arxitektura həlli, həcm kütlələrinin monumental sırası, yerli memarlığın prinsipləri və ənənələrinin qorunub saxlanmasına görə ayrıca yer tutur.

XIX əsrin ikinci yarısından başlayaraq, yerli memarlarla yanaşı ayin qurmalarını peşəkar memarlar da layihələsdirir və inşa edirdilər. Onlar yerli memarlıq ənənələrinə nəinki etinasız qalır, əksinə formal da olsa, onların özəlliklərinə yaxınlaşmağa çalışırdılar. Məsəl üçün, Gəncənin şəhəratrafi olan Bağmanlarda Bala Bağman və Ozan küçələrindəki məscidlərin 1883 və 1884-cü illərdə tərtiblənmiş layihələrini qeyd etmək olar. Hər iki layihədə həm planın işlənməsində, həm də həcm həllində

məscidlərin eynitipli sxemi təqdim olunmuşdur. Onların həcm həlli üçün portalin dərin taxçası və yanlarda iki kiçik yerləşgə, eləcə də oxvari cizgili qübbə ilə örtülmüş mərkəzi ibadət zalı xarakterikdir.

Bu məscid tipi - Gəncədə memar və alim Şeyx Bahauddin tərəfindən inşa edilmiş məşhur Cümə məscidinin sadələşdirilmiş variantıdır [241, s.27]. Məscid layihələrinin bir çox tərtibçiləri yerli ənənə ilə Avropa memarlığı arasında kompromis həll axtararkən Cümə məscidinə isnad edirdilər ki, bu da ön fasadların hissələnməsində əksini tapırdı. Məscidlərin memarlığının ümumiləşdirilmiş xarakterinə baxmayaraq, onlarda forma və həcmənlərin kompozisiya

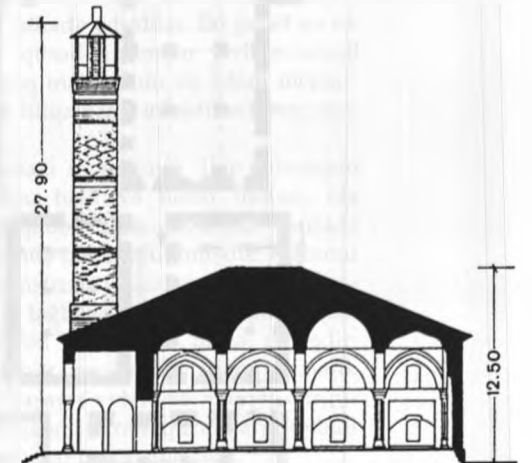
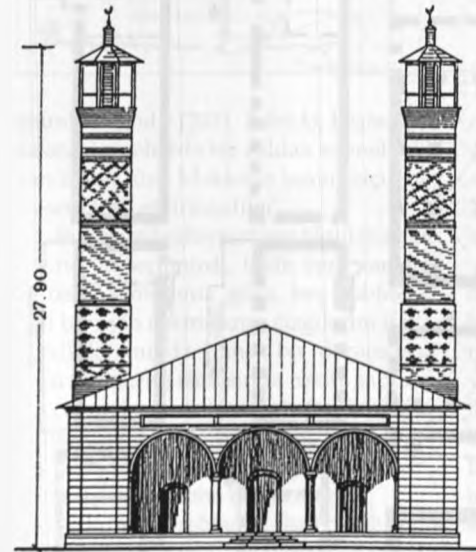
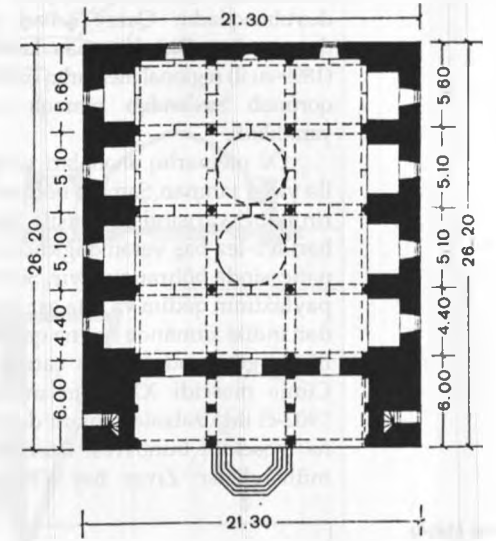
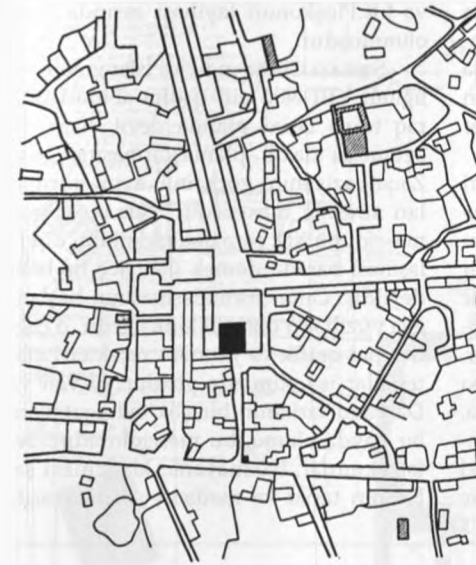

Şuşa. Mərkəzin baş planı və Gövhər ağa məscidi. Plan, kəsim, şimal fasadı. Memar Kərbəlayı Səfərxan Qarabaği. 1883-1884-cü illər. (Ölçmə və çertyoj - Ş.S.Fətullayev).

baxımından qurulmasında yerli spesifik duyulmaqdadır. Qazax şəhəri bölgəsində, məsələn, Dağ Kəsəmən kəndində də (1899-cu il) regional memarlıq özəlliklərinin qorunub saxlandığı maraqlı məscidlər yaradılırdı.

Öz memarlıq ənənələri və abidələri ilə yaxşı tanınan Şamaxı bölgəsi XIX əsrin ikinci yarısında, xüsusilə Şamaxı şəhəri tez-tez baş verən dağıdıcı zəlzələlər nəticəsində böhran yaşayır. Şirvanşahlar paytaxtının qədim və orta əsr abidələrindən indiki zamanda heç nə qalmamışdır. Bizim günlərdə gəlib çatmış Şamaxı Cümə məscidi XX əsrin əvvəllərində, 1902-ci ildə zəlzələ zamanı dağılan köhnə məscidin bünövrəsi üzərində mülki mühəndislər Zivər bəy Əhmədbəyov

və İ.K.Ploşkonun layihəsi əsasında inşa olunmuşdur.

Şamaxı Cümə məscidi İslam memarlığının VIII əsrə aid qədim abidəsi olaraq təkcə tarixi planda deyil, həm də özünəxas daxili planlaşdırmasına görə Zaqafqazıyanın görkəmli ayin qurumları sırasına məxsusdur. Şamaxı Cümə məscidinin XIX əsrə qədərki tikinti dövrləşməsi barədə demək olar heç nə bəlli deyildir. Onun formalaşmasının başlanğıcı yüzillərin dərinliklərinə gedir, o çağlara aid qrafik və ya mətn xarakterli materiallar isə əlimizdə yoxdur. Şirvan və Dərbənd tarixinin bir çox tədqiqatçıları, bir qayda olaraq, bu məscidin adını belə çəkmirlər, baxmayaraq ki, Şamaxı şəhərinin tarixi və mədəniyyəti bilavasitə

Şuşa. Mahalla məscidləri. Planlar. (E.V.Axalov çəkmişdir).

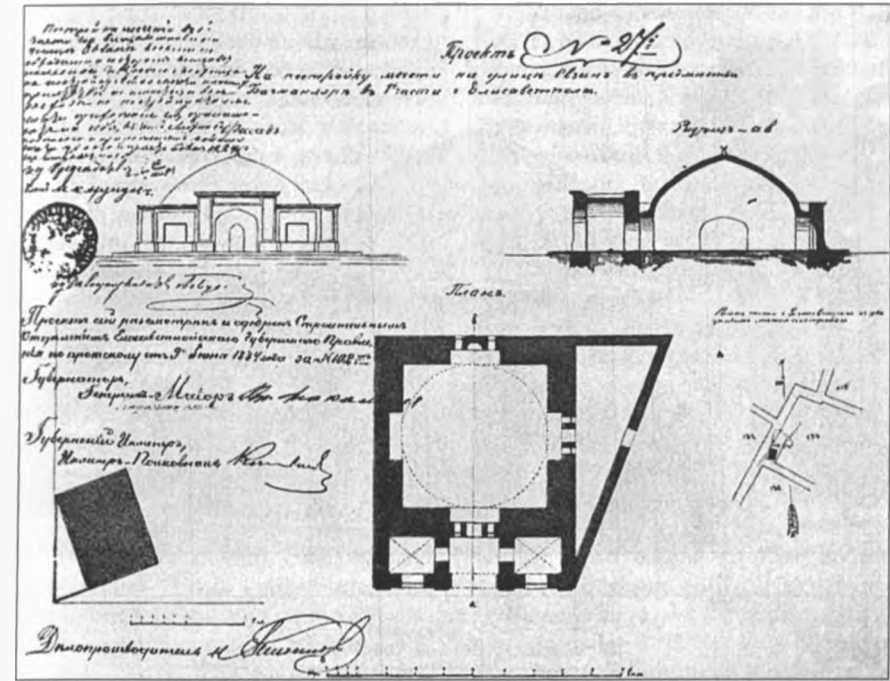
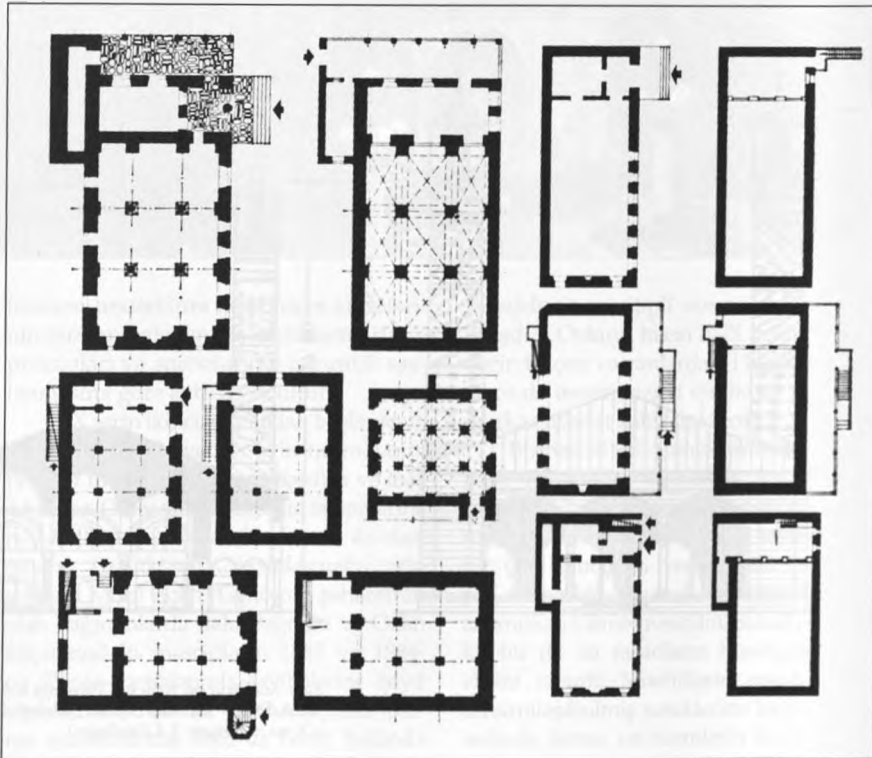

Gəncə. Ozan məscidinin layihəsi, 1884-cü il.

onunla bağlıdır [201]. Təbii ki, başlanğıcda ərəblər şəhərdə bir zaldan və mehrabdan ibarət, üzü Məkkəyə baxan kiçik bir məscid inşa etdirmişdilər.

Bu məscid şəhərin digər tikililərindən heç nə ilə seçilmirdi, lakin eyni zamanda öz məzmununa görə, heç şübhəsiz, yeni bir ayin qurmasının cizgilərini ifadə edirdi ki, bu da hansı bir dərəcədə onun memarlıq simasında əksini tapırdı. Məscid ərəblərin rəhbərliyi altında tikilsə və tikintiyə başlıca istiqaməti onlar vermiş olsa da, yerli memarlıq-tikinti kadrlarının iştirakı şübhə doğurmur.

Bəllidir ki, ərəblər öz fəaliyyətlərinin başlanğıcında yerli ustaların xidmətlərindən geniş istifadə edir, bu ustalar yaratdıqları tikililərdə onlara bəlli olan və adlanmış memarlıq-tikinti üsullarından öz yaradıcı peşələri üzündən şüurla

olaraq istifadə edirdilər. Bu şərait və regional iqtisadi imkanlar yerli müstəqil memarlıq məktəbinin və İslam memarlığında istiqamətin inkişafına rəvac vermişdir.

Şamaxı məscidinin ilkin nüvəsinin memarlıq həlli və həcm ifadəsi, ola bilsin, qübbə tipli tavandan istifadə nəticəsində qəbul olunmuşdur ki, bunu yerli konstruktiv üsullar və tikinti materialı - tağbənd örtmə ucaltmağa imkan verən əhəngdaşı diktə etmişdir. Bu təzahür çox qədim ənənəyə malik idi və yaşayış evləri və ictimai qurğularda tağbənd örtmə qurumlarının tətbiqi tamamilə qanunauyğundur.

Hər halda, şəhər tikililəri arasında ayin xarakterli yeni qurmanın peyda olması məscidin ətrafında bütöv bir qurumlar kompleksinin əmələ gəlməsinin və bu

Gəncə. Bala
Bağman məscidinin
ümumi görünüşü.

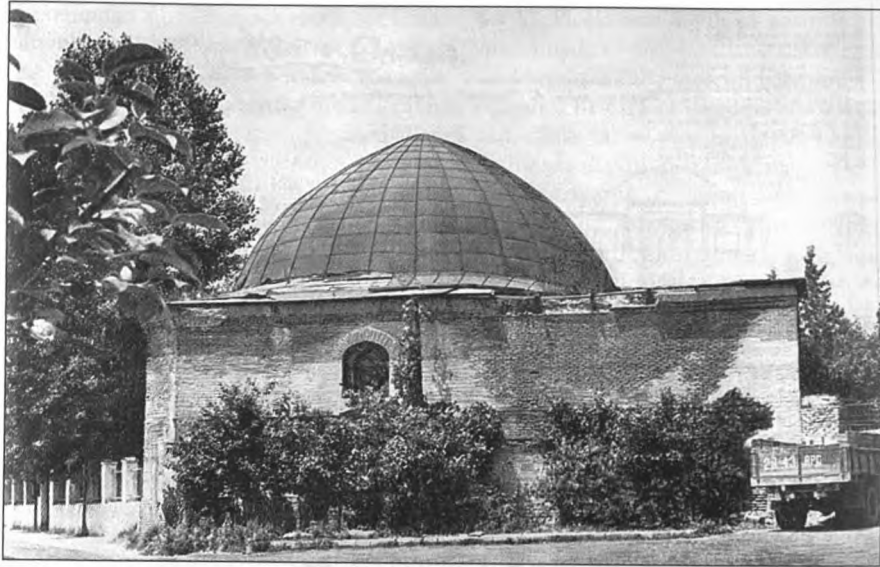

Gəncə. Bala
Bağman məscidinin
layihəsi. 1883-cü il.

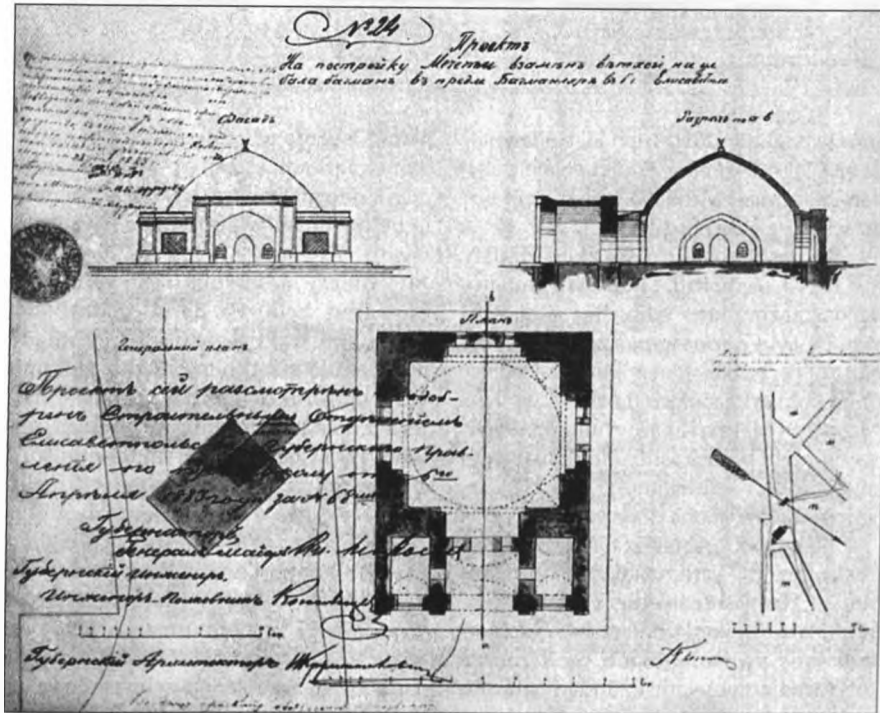

sahənin Şamaxının ictimai-ticarət mərkəzinə çevrilməsinin təməlini qoymuşdur.

İslam dini öz yerini möhkəmlətdikcə, məscidlər, özəlliklə cümə məscidləri memarlığına və bəzəklərinə maksimum diqqət yetirilən obyektlərə çevrilir. Cümə məscidlərinin tərtibatında və genişləndirməsində şəhərlər bir növ öz aralarında bəhsə girirdilər, bu işin gedişində ilkin nüvə köklü şəkildə rekonstruksiya edilir, ya da yeni tikilinin altında yoxa çıxır, bu yeni tikinti ona tamamilə başqa formalar və həcmələr, deməli, yeni memarlıq cizgiləri bəxş edirdi.

Bizim günlərdək gəlib çatmış Şamaxı Cümə məscidi XX əsrin başlanğıcında məscidin köhnə bünövrəsi üzərində inşa edilmişdir ki, bu da bizə onun ən qədim plan quruluşunu aydınlaşdırmağa və təyin etməyə imkan verir, çünki «şəriətin tələblərindən birinə görə, məscidlər yenidən qurularkən binanın əvvəlki planını maksimum qoruyub saxlamaq gərəkdir» [14]. Deməli, əgər şəriətin hökmünə hər halda əvvəlki dövrələrdə, yəni min ildən çox müddət ərzində ciddi əməl edilmiş olduğuna fərz etsək, o halda bizim qarşımızda, xırda-para düzəlişlər istisna olmaqla, kompozisiyanın orijinal traktovkası ilə çox qədim mənşəli planlaşdırma həlli canlanır. Uzun düzbucaqlı planda, uzunluğu 47 metr və eni 28 metrə yaxın olan bu məscidin üç müstəqil kvadrat bölməyə ayrılaraq, bir-biri ilə açıqlarla əlaqələndirilən olduqca geniş bir zalı vardır. Məscidin belə bir planlaşdırması prinsip etibarilə, hansı bir dərəcədəsə, bizə ərəb memarlığının geniş məlum olan planını - onunla eyni dövərdə (VIII əsr) təməli qoyulan Dəməşqdə Əməvilər məscidini və Kordovada Böyük məscidi xatırladır [143, s.12]; bu plan binanı əsas oxdan hər iki tərəfə doğru, qurğunun bütövlükdə memarlıq və konstruktiv mahiyyətini pozmadan, genişləndirməyə imkan verir.

Dərbənd Cümə məscidi və Orta Asiyada Dehistan Cümə məscidi (XIII əsr) planının ümumi sxeminə görə Şamaxı Cümə məscidinə yaxınlaşır [230, s.112]. Şamaxı Cümə məscidi iç fəzanın öz üçhissəli daxili hissələnməsi ilə Orta Asiyarın bəzi məscid-namazgahlarını (XI-XII əsrlər) xatırladır [230, s.117] ki, bu da müsəlman Şərqi ölkələrinin sıx qarşılıqlı əlaqələrini və qarşılıqlı təsirlərini təsdiqləyir. Eyni zamanda, o dönmənin bu tipli məscidlərini və Şamaxı Cümə məscidini gözədən keçirərkən plan həllinin bütün gözəçarpan ümumiliyi ilə yanaşı, onların bir ayın qurması olaraq konsepsiyası Şamaxı Cümə məscidində qətiyyətlə təkrarlanmışdır.

Cümə məscidinin iç fəzasının müstəqil ayırmalara üçbölməli hissələnməsinin planlaşdırma strukturu öz məhrabı ilə təcrid edilmiş özəkləri inkişaf etdirmək ideyasını qoruyub saxlamaqda davam edir. Hələlik keçmiş çağların ayın qurmaları tikintisi praktikasında vahid həcm ölçüsündə bir-biri ilə yanaşı arakəsmələrlə bölünmüş, hərəsinin üzü dəqiqliklə Məkkəyə istiqamətlənməklə öz məhrabı olan üç qonşu zalın mövcud olduğu belə bir üsula rast gəlinməmişdir.

Şamaxı şəhəri yaxınlığında, qonşu Ağsu kəndinin 3 kilometrliyində C.Aleksandroviç (Nasıfi) 1918-ci ildə yandırılmış olan kiçik bir məscidin xarabalığını hələ 1926-cı ildə aşkarlamışdı. Təfəsilatlı təhqiqatın gedişində aydın olmuşdu ki, onun planlaşdırma həlli Şamaxı Cümə məscidi ilə eynidir.

Bu diyarda məscid tikintisinin başlanması xəlifə Validin qardaşı, Şirvanın və Dağıstanın fəhri və bu ölkələrdə İslamı yayan Əbu Müslümün zamanına, yəni VIII əsrə təsadüf edir. Müxtəlif inşaat dövrlərinin hörgü qalıqlarına əsaslanmaqla, Aleksandroviç bu nəticəyə gəlmişdi ki, bu məscid qədim çağlara aiddir. Gerçəkdən, Şamaxı və Ağsu məs-

cidləri - eyni epoxanın tikililəridir. Onlar Şirvan qrupu abidələrinə mənsubdur, onların planlaşdırma həlli - İslam memarlığında nadir təzahürdür.

Onların ilk tədqiqatçıları (prof. V.A.Zummer və C.Aleksandroviç) məscidlərin sxeminin bu dərəcədə qeyri-adi planlaşdırılmasına - üç mehrabın mövcudluğuna hər hansı bir izah verə bilməmişdilər. Hər halda, əgər Cümə məscidinin ilkin nüvəsi mehrablı bir bölmədən ibarət olmuşsa da, zaman keçdikcə dərın eyvanlı üçzallı sistemə transformasiya edilmişdir.

Ola bilsin, orta yüzillər Azərbaycanın mədəniyyətində və incəsənətindəki bu çiçəklənmə dönəmində (XII-XIII əsrlər) Şamaxı Cümə məscidinin planlaşdırma strukturunda, hər üç zallın özünün müəyyən təyinatı olmaqla, qəti formalaşma baş vermişdir.

Güman etmək olar ki, mərkəzdəki - daha gözəl və yaraşlıq zal Şirvanşah və onun məyyəti üçün idi, yan zallarda isə sırası əhali namaza dururdu.

Ağsu kəndindəki məsciddə Şamaxı Cümə məscidinin planlaşdırma üsulu ola bilsin təkrarlanmışdır. Düşünmək olar ki, bu zamanədən (XII-XIII əsrlər) başlayaraq Cümə məscidinin planlaşdırılmasında rekonstruksiya, restavrasiya və ya əsaslı təmirə bağlı memarlıq və konstruktiv səpkili dəyişikliklər istisna olunmaqla, bir elə əsaslı dəyişiklik baş verməmişdir. «Qurmanın tarixçəsinə gəldikdə, əfsuslar olsun ki, yangın zamanı (1918-ci ildə) məscidin köhnə binasından salamat qalmış qədim yazıları olan kitabə məhv olmuşdur» [14, s.30].

Bununla belə, tərəfimizdən Şamaxı Cümə məscidinin inşa tarixinə işıq salan qiymətli və çox mühüm məlumat əldə edilmişdir. Zəlzələdən sonra şəhər bu dərəcədə böyük dağıntının səbəblərini aydınlaşdırmağa çalışın xüsusi komissiya tərəfindən müayinə olunmuşdu. Həmin

vaxt Tiflisdən gəlmiş geoloq Şahqulu Qacar «Cümə məscidinin təməlindəki ərəbcə yazıya görə onun müsəlman tarixinin 126-cı ilinə aid olduğunu təyin etmişdir». Beləliklə, Şamaxı Cümə məscidi 743-cü ildə inşa edilmişdir və Dərbənd məscidindən (734-cü il) sonra Zaqafqaziya da ən erkən məsciddir [278, s.108].

Şamaxının planlaşdırılmasında və aparılan inşaat işlərində Cümə məscidinin bir tarixi abidə olaraq önəmi hamılıqla etiraf olunur və buna görə Qafqazın ali hakimiyyət orqanlarının diqqət predmeti idi. Bu münasibət Qafqazın ali hakimi general-leytenant Yermolovun knyaz Madatova məktubu ilə bir daha təsdiqlənir. O yazırdı: «Ərzaqın təcili olaraq böyük Cümə məscidindən başqa bir binaya daşınmasına göstəriş verilməsi gərəkdir. Mühəndis-zabitə göstəriş verin ki, zəruri təmir işini aydınlaşdırmaq üçün məscidin dəqiq planını çəksin və mənə göndərsin» [241, s.233]. Qədim məscidin planı, eləcə də onun görünüşünün qrafik cizgisi hələlik aşkar edilməmişdir. Cümə məscidinin naturadan bizə bəlli olan yeganə rəsmi 1847-ci ildə rus rəssamı Q.Qaqarin tərəfindən çəkilmişdir. O, öz rəsmlərində Azərbaycanın digər şəhərlərinin də memarlıq abidələrini təsvir etmişdir.

Qaqarinin çəkdiyi rəsm Cümə məscidini, şübhəsiz, şəhəri haqlamış zəlzələlər və digər təbii fəlakətlərlə bağlı təmirlərə və dekorun dəyişdirilməsinə baxmayaraq, qədim çağlardan qalan həcmində təcəssüm etdirir. Cümə məscidini miqyası və monumentallığı Zaqafqazyanın ən iri ayin qurmalarından birini təsəvvürə gətirməkdən ötrü yetərincə inandırıcılıqla verilmişdir. Məscidin simmetrik-ox kompozisiyası qübbənin konus forması ilə vurğulanmışdır. İç fəzanın üçbölməli hissələnməsi fasadda tabe xarakterli böyük mərkəzi və kiçik yan qübbələrlə əks olunmuşdur, bu səbəbdən tərkib hissələri böyük ifadəlilik, ümumi həll isə - baxımlılıq kəsb edir.

Memarlıq kütləsinin dinamikasına hesablanmış qübbə məscidin üfqü həcminə qarşı qoyulmuşdur. Qaqarinin rəsm əsərindən görünür ki, məqsədə yetə bil-

mişlər. XIX əsrə doğru məscid öz əzəli gözəlliyini itirmişdi. Ön fasadın arxitekturası yumşaq və həcmli cizgilənmiş əvvəlki formaları uzaqdan-uzağa xatırladır, burada fasadın oxvari arkadası memarlıq kompozisiyası ilə təmtəraqlı traktovkada verilmişdir.

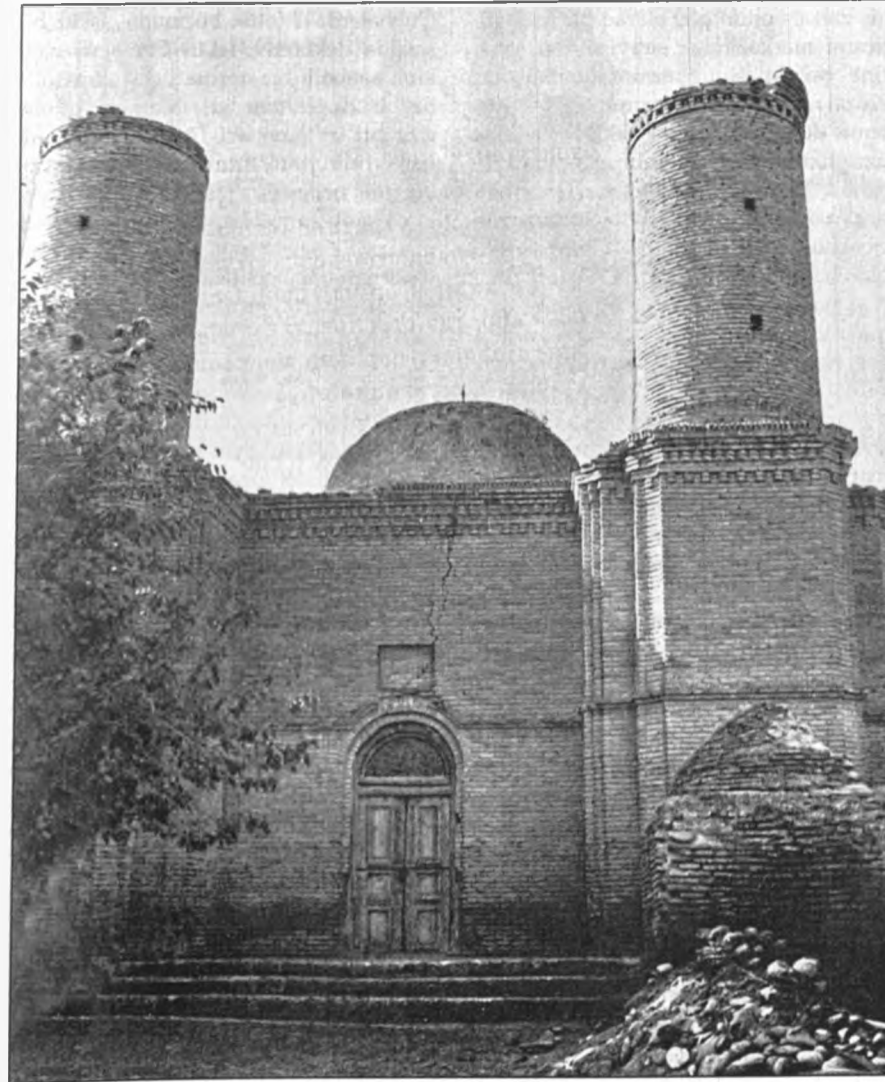

Qazax rayonu. Dağ Kəsəməni kəndi. Məscidin ümumi görünüşü. 1899-cu il.

Şamaxı. İmamlı məscidinin layihəsi. Fasad, plan. Mülki mühəndis Z.b. Əhmədbəyov. 1910-1917-ci illər.

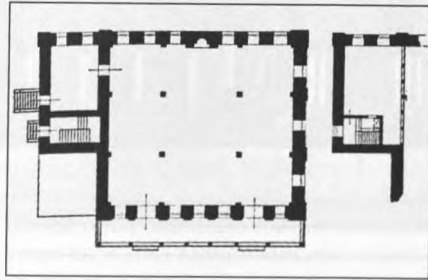
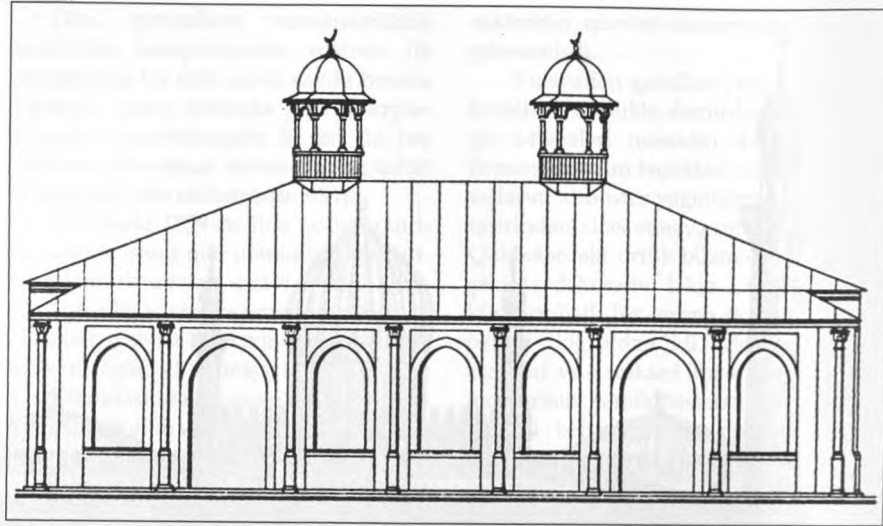

dəyişikliyə məruz qalmamışdı. «Onun daxili çox genişdir, yonma daşdan inşa edilib və o dərəcədə möhkəm divarları var ki, neçə-neçə zəlzələyə dözmüşdür».

Cümə məscidi XX əsrin əvvəllərinə qədər şəhərin mərkəzi olaraq qalmaqda davam edirdi. Məscidə məxsus olan böyük ərazi müxtəlif təyinatlı, yaşıl bağ massivi ilə əhatəyə alınmış bütöv qurular kompleksini idarə edirdi. 1971-ci ildə arxeoloji qazıntılar zamanı qədim portalın - Cümə məscidinin həyat ərazisinin mərkəzi girişin qalıqları üzə çıxarılmışdı. Ərazinin plan quruluşu Azərbaycanın orta yüzillər dövrünün ayin qurumları üçün tipikdir.

Bu yaşıl massivin dərinliyində öz geniş həyəti ilə Cümə məscidi qərar tutmuşdu, həyətin mərkəzini böyük bir hovuz və öz kölgələrini qədim məbədin üzərinə salan çoxəsrlik əzəmətli ağaclar bəzəyirdi. Ağaclar təkcə məscidə deyil, həm də mədrəsəyə, mərkəzi binanın hər iki tərəfində yerləşmiş dükanlara da kölgə salırdı.

Özünün kompozisiya önəmini saxlamaqla Cümə məscidi kompleksi 1902-ci ildə Şamaxıda böyük dağıntı törətmiş növbəti iri zəlzələ bu məscidə də ciddi zərər vuranadək öz həcmi və silueti ilə şəhər tikililəri üzərində ucalmaqda davam edirdi. Qədim Şamaxının bəzəyi olan möhtəşəm memarlıq abidələrini izsiz-soraqsız məhv edən təbii fəlakətlərə öz tarixində artıq bir neçə dəfə məruz qalan bu şəhərin bərpası üçün vəsait axtarışına başlanılmışdı. Şəhər hər dəfə xarabalıqların arasından boy atıb qalmışdı, lakin bu, keçmişin itirilməsi, Şirvanşahlar paytaxtının memarlıq salnaməsinin parlaq səhifələrinin yoxa çıxması hesabına olmuşdu.

1903-cü ilin oktyabrında Cümə məscidinin bərpasına ianə toplanışı üzrə komitə təşkil edilmişdi. Komitə qarşısında Şirvanın varlığının və əzəmətinin simvolu olan, yüzillər boyunca ayaqda qalmış bu yarıuçuq məscidin qorunub saxlanması kimi məsul vəzifə dayanırdı.

Onu tamamilə bərpa etmək ölçü çert-yojlarının və digər materialların yoxluğu üzündən çətin idi. Başqa bir yol - qədim bünövrəni saxlamaqla, yeni bir Cümə məscidinin inşası idi. Əfsuslar olsun ki, komitə ikinci variant üzərində dayanaraq, məscidi böyük dəyəri olan nadir memarlıq abidəsi kimi qiymətləndirmədi, halbuki onun freskaları, arabeskləri, interyer bəzəkləri iç fəzaya Şərqi bir çox ayin qurumlarını fərqləndirən plastika əsrarəngizliyi, çəkisizlik, yüngüllük və perspektiva bəxş edirdi. «Hətta məscidin xarabaları özünə hörmət doğurur, uçmuş divarlar belə digər tikililərdə olduğu kimi dağılıb-parçalanmayıb, onlar sadəcə bütöv bir şəkildə yığılıblar və sanki bir bütöv qaya parçasından ibarətdirlər...».

Tanınmış fransız memarı Oqyüst Perre tərəfindən söylənməmiş bu unudulmaz ifadəni Şamaxı Cümə məscidinə də aid etmək olar: «Arxitektura hətta xarabalar qoynunda da gözəl olmalıdır». Tezliklə bu qədim hörmət yarıuçuq binası bünövrəsinə qədər söküldü və yeni məscidin inşasına başlandı.

Məscidin tikintisi üzrə komitə əslən Şamaxı şəhərindən olan Zivər bəy Əhmədbəyova Cümə məscidinin yeni layihəsini tərtibləməyi, lakin bununla birlikdə uçub dağılmış binanın konturlarını saxlamağı və qismən bünövrənin mövcud hissələrindən istifadəni təklif etmişdi.

Tikinti işlərinin qızğın çağında (kursü hörülmüş, mərkəzi meşrabla birlikdə arxa divar qismən hörülmüş və yan hissələrin tikintisi davam edirdi) memar və komitə arasında anlaşılmazlıq yarandı. İşlər da-

yandırıldı və Əhməd bəy tikintini tərk etdi. Komitə məscidin layihələşdirmə işini davam etdirmək xahişi ilə mülki mühəndis İ.K. Ploşkoya müraciət etdi. Lakin Ploşko Zivər bəy Əhmədbəyovun plan quruluşunu qoruyub saxlamaqla, özünün memarlıq həlli variantını təklif etmişdi.

Avropanın fərqli tarixi üslublarında layihələrin tərtibinə vərdiş edən Ploşko üçün bu sırası bir bina deyildi. Şamaxı Cümə məscidini layihələşdirərkən o, artıq mövcud olan plan quruluşu və qismən görülmüş tikinti işi ilə kifayətlənmədi. Məscidin layihəsini tərtib etməzdən öncə ona Bakı və Şamaxının ayin binaları ilə tanış olmaq, Şirvanşahlar saray kompleksinə, hər zaman Bakı memarlarının öyrənmə və tədqiqat predmeti olan Bakı qalası məscidlərinin minarələrinə diqqətlə göz yetirməsi lazım gəlmişdi [251]. Heç şübhəsiz, Bakıda forştdada bu yaxınlarda inşa edilmiş Təzəpir Cümə məscidi də Ploşkonun diqqətini çəkməyə bilməzdi. O, əlbəttə, Şamaxı məscidinin Əhmədbəyov tərəfindən tərtiblənməmiş layihəsi ilə tanış olmuşdu. Nəhayət, onun sərəncamında Orta Asiya, Yaxın və Orta Şərq memarlığının əla uvruları vardı. Beləliklə, yetərinə natura və illüstrasiya materiallarına, mühəndis və memar-layihəçi təcürbəsinə malik olmaqla, o vaxtlar professional mühitdə deyildiyi kimi, ona «şərq üslubunda» layihə tərtibləmək çətin deyildi.

Bu vaxtlar Bakıda müxtəlif traktovka və interpretasiyada «şərq memarlığında» bir neçə bina inşa olunmuşdu. O vaxtlar Avropa eklektikası və stilizatorçuluğunun çiçəkləndiyi bir mühitdə milli irsdən tənqidi istifadə gəlmə memarların ciddi öyrənmə predmeti deyildi. Əhmədbəyov öz memarlıq konsepsiyasını məhv bu planda qururdu [274].

İ.K. Ploşko 1909-cu ildə layihəni komitəyə təqdim etdi, burada İslamın

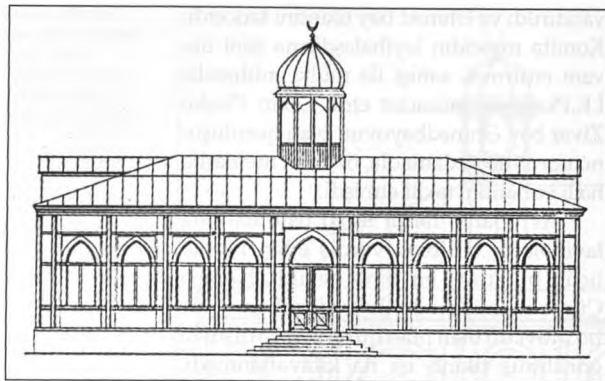

Göyçay. Məscid
layihəsi. Fasad,
plan. Mülki mü-
həndis Zivər bəy
Əhmədbəyov.
1906-1917-ci illər.

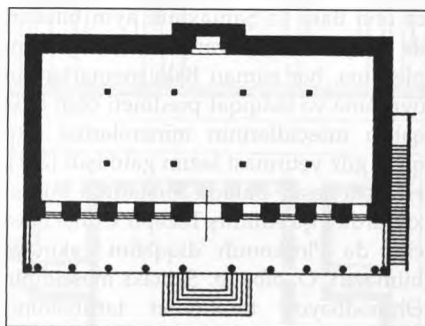

memarlıq obrazları ayin qurmasının mahir interpretasiyasında öz bədii təcəssümünü tapmışdı [259]. Öz həcm həllinin xarakterinə görə bu, statik bir qurma olmadan, ciddi simmetrik kompozisiyadır. Son dərəcə baxımlı və çoxplanlı olan bu bina memarlıq dinamikasının kontrast əsasları üzərində qurulmuşdur. Ön fasadın oxvari arkadasının üfqi həcmi üzərində dərinliklərdən irəli çıxarılmış və mavi səməyə ucalan, yüngül pavilyonlu açma balkonları çiyində saxlamış stalaktit karnizə qədər daralan qədd-qamətli minarələrin hakim mövqeyi tutur. Minarələrin vertikallığı bərk gərilməmiş tel kimi son həddə çatdırılmışdır. Şirvanşahlar saray ansamblının əks-sədasi olan möhtəşəm silueti biz bu memarlıq motivinin prizmasından görürük.

Siluet kompozisiyası əsas hissələrin həcm modelləşdirməsini doğurmaqla, onun keyfiyyət strukturunu müəyyən etmişdir. Planın üçbölməli hissələnməsi iç fəzanın üzə çıxarılmasında heç də sonuncu rol oynamır, bu isə, təbii ki, müəlliflər tərəfindən həcmə mərkəzdə hakim vuruşu qədər inkişaf etdirilmiş, bucaqlarda dekorativ minarələrlə dəstəklənmiş üç qübbə şəklində təklif olunan zahiri tamamlanmanın xarakterində əksini tapmışdır. Burada eləcə də təzadlıq ideyası, lakin başqa planda çıxış edir - hündür silindrik boyun üzərində Orta Asiya memarlığına xas sferik-konusvari qabırğalı qübbə yan hissələrin yastı qübbələri ilə qarşı-qarşıya dayanmışdır.

Həcm kütlələrinin bu sayaq traktovkası qurmanın şəhərin memarlıq-planlaşdırma strukturunda hakim mövqeyi ilə müəyyən olunan mərkəzi-ox həllini parlaq şəkildə ifadə edir. Ön fasadın mərkəzi oxunda yerləşmiş olan giriş qübbə ilə tamamlanan, stilizə edilmiş portik şəklindədir, Cümə məscidinin baxımlı həcm-fəza kompozisiyasını tamamlayan təmtəraqlı geniş pilləkən ona aparır.

Arkadlı portikin motivi Böyük Moğolların son epoxasındakı hind-müsəlman memarlığının obrazlarına gedib çıxır [466]. Üslubi baxımdan eklektika memarlığı, məscidin ümumi üslubuna yerli kolorit vermək cəhdinə baxmayaraq, bütövlükdə qurma üzərində üstünlük təşkil edir.

Böyük maddi vəsaitlərin yoxluğu üzündən məscidin tikintisi ləng gedirdi, lakin qurmanın ümumi həcmi cənab minarələr və mərkəzi qübbə olmadan başa çatdırılmışdı. Qübbələrin metal karkas konstruksiyası - Varşavada sifariş verilmişdi; iş ələ görülmüşdü və məscidin iç fəzasına bəzək verirdi. Tikintini sona qədər baş çatdırmaq mümkün olmadı, 1918-ci ildə vətəndaş müharibəsi zamanı isə məscid yangından xeyli ziyan çəkdi.

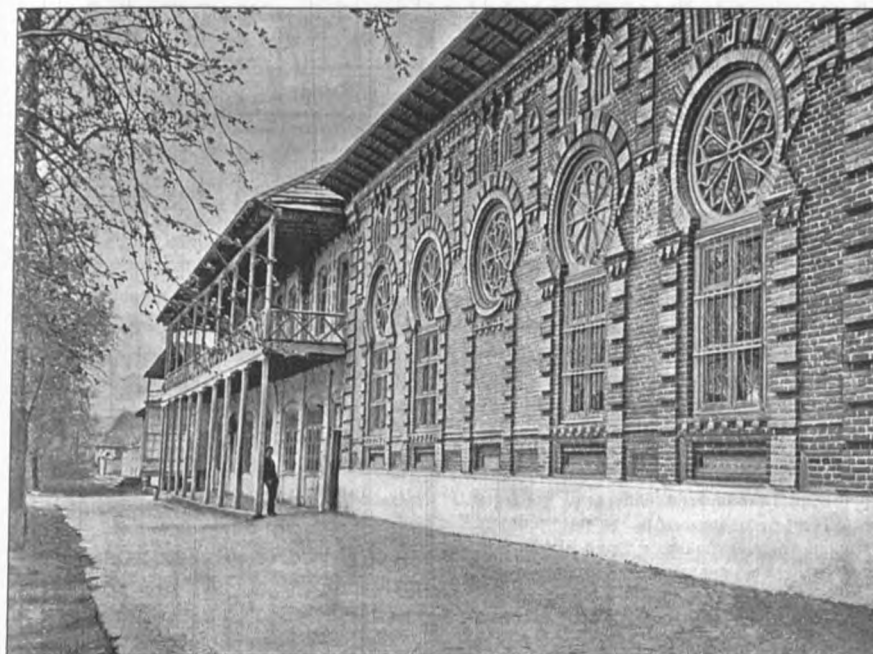

Göyçay. Məscid.
Ümumi görünüş.
Mülki mühəndis
Zivər bəy Əhməd-
bəyov. 1906-1917-ci
illər.

Yeni məscidin divarına qoyulmuş qədim kitabələr də alovlarda məhv olmuşdu [14].

Qeyd edək ki, məscidin tikintisi zamanı ön fasadın həllində layihədən yayınmaya yol verilmişdi. Mərkəzi giriş-portal ilə tək sütunlar üzərindəki arkada sadələşdirilmişdi: onu cüt sütunlu düzbucaqlı açırımlar əvəz etmişdi. Açırımların dəqiq ifadə edilmiş mərkəzsiz ritmi kompozisiyanın layihə müəllifinin ümid etdiyi kəskin qavrayışı vermir. Məscid siluetinin mühüm elementi - minarələr - ucaldımadı, çünki naturada onların yeri müəyyən edilməmişdi. Ola bilsin, bu geri çəkilməni vəsaitə qənaət diktə etmiş və iş icraçısı Cahangir bəy Sadiqbəyov layihə müəllifinin icazəsi ilə işləri bu planda aparmışdı. Sütunların, onların kapitellərinin başlıca detal elementlərinin çəkilməsində, karnizlərin həllində və həcmələrin tamamlanmasında

müəllifin ideyalarından tam istifadə edilmişdi. Təbii ki, ilkin layihədən bu kimi geriçəkilmə kompozisiyanın memarlıq həllinin keyfiyyətini aşağı salmışdı.

İşin yüksək səviyyəsi və ola daş materialından - əhəngdaşından istifadə Cümə məscidinin tikintisi üzrə komitənin vəsaitə qənaət naminə razılıq verdiyi təhriflərin yerini müəyyən dərəcədə doldururdu.

Azərbaycanın memarlıq tarixində Cümə məscidinin önəmi o qədər böyükdür ki, onun memarlıq, arxeoloji və elmi-tədqiqat planında öyrənilməsi bu qədim ayin qurmasının tarixinin tam mənzərəsini bərpa etməyə, eləcə də Şirvan-Abşeron memarlıq məktəbinin bir çox aspektlərinə işıq salmağa imkan verir.

Şamaxıda Cümə məscidi ilə eyni zamanda Zivər bəy Əhmədbəyovun layihəsi əsasında başqa bir - İmamlı məscidi də inşa edilmişdi. Bir qədər əvvəl, 1906-cı ildə

Şəki-Zaqatala bölgəsi ayin qurmalarının başlıca tiplərinin memarlıq-planlaşdırma təsnifatı (Ş.S.Fətullayevə görə)

Yaşayış məntəqəsi	Adı	Tip	İnşaat tarixi	Plan	Kəsim	Fasad
Aşağı Tala k.		Beşnefli	1901-1910-cu illər			
Əliabad k.		Dördnefli üçüncü	1876-cı il			
Balakən k.		Üçnefli üçüncü	1867-1877-ci illər			
Güllük k.		Eynilə	XIX əsr			
Mosul k.		İkinefli	1887-1890-cı illər			
Faldar k.		Eynilə	1833-cü il			
İti Tala k.		Eynilə	1910-cu il			
Tasmalı k.			1917-ci il			

Əhmədbəyov Göyçay şəhəri üçün məscid inşa etmişdi. Mahiyyət etibarilə, Əhmədbəyov Göyçay məscidinin ideyasını xalq memarlığı üsullarından istifadə etməklə İmamlı məscidində inkişaf etdirir.

Şəki-Zaqatala bölgəsinin ayin qurmaları, məsələn, Qarabağ bölgəsinin ayin qurmalarından fərqli olaraq, Azərbaycan memarlığının inkişafının ümumi zəncirində tamamilə müstəqil bir vəsilə təşkil edir [287, s. 81-106]. Şübhəsiz, burada iqlim, sosial-iqtisadi şərait və memarlıq ənənələri yer alır və onlar bu bölgənin ayin qurmalarının təşəkkülünə və formalaşmasına təsir göstərirdi.

Yerli tikinti materiallarından - fasad bəzəklərində işlədilən bişmiş kərpic və çaydaşınun tətbiqi və interyerdə ağacdan geniş istifadə şəhər və kənd məscidlərinin memarlıq-fəza quruluşunu əvvəlcədən müəyyən edirdi. Yeri gəlmişkən, kənd məscidləri həcm və memarlıq ifadəliliyinə görə şəhər məscidlərini üstələyir. Onların iri həcmli və əlahiddə dayanmış 25-40 metr hündürlükdəki minarələri, məsələn, Şəkinin baş cümə məscidindəki kimi, daha güclü təəssürat oyadır və emosional təsir göstərir.

Ayin qurmalarının həllində Şəki-Zaqatala bölgəsi çoxobrazlı memarlıq-planlaşdırma üsulları ilə Şəki, Qax, Zaqatala-Balakən qrupları kimi gözdən keçirilə bilər, çünki onların hər birində memarların öz prinsipləri və ucaldılan binaların xarakterinə öz münasibətləri müşahidə olunur. Bu, qurmaların planlaşdırma strukturu, həcm fəzasının həlli və memarlıq traktovkası ilə müəyyən edilir.

Bu bölgə məscidlərinin strukturunda səciyyəvi təzahür müşahidə edilir: şimala doğru, yəni Şəkidən Zaqatalaya getdikcə daxili planlaşdırma daha inkişaf etmiş forma alır və hətta mürəkkəbləşir (Tala, Balakən, Danaçı, Muxax, Əliabad, Mosul, Yengian, Varxian və digər kənd-

lərdəki məscidlər). İbadət zalının təşkil sistemindən asılı olaraq Şəki-Zaqatala bölgəsinin ayin qurmalarını - iki-, üç-, dörd və beşnefli tiplərə ayırmaq olar.

Şəki qrupunun - Cümə məscidləri (Yuxarı və Aşağı məscidlər), Axund məscidi, Dodu məscidi və Cumaçay məscidi - çox halda portikin açıq qalereyası ilə uzun düzbucaqlı şəklindədir, onun arxasında böyük aşırımın rahatlıqla örtülməsi üçün daş və ya ağac dayaq dirəkləri ilə bölünən ibadət zalı yerləşir.

Ayin qurmalarının, hətta cümə məscidlərinin iç fəzalarının memarlıq həllinin kasadlığına heç nə ilə haqq qazandırılmır. İnteryer dekorunun yeganə elementi olan mehrablər da diqqətdən kənar qalmışdır. Halbuki, bildiyimiz kimi, Şəkidə yaşayış evlərinin müstəsna dərəcədə incə işləməli buxanlar və interyer memarlığına daxil olan digər dekorativ elementlərlə tərtibatına gözəl misallar mövcuddur.

İbadət zallarının örtük konstruksiyalarını çiyinlərində saxlayan dirəklərin kobud formaları ilə (Şəkidə Aşağı Cümə məscidi) yanaşı, onların həcm-fəza həllinə zəmin yuxarı hissəsinin tamamlanmasının yeni forması nüfuz edir. Konstruktiv ağac örtüyü formalarının konstruktiv özəllikləri ilə şərtlənən tağbənd cizgisi gözdən keçirilən qurmaların interyerinə özünəməxsusluq verir. Zal örtüyünün belə bir xarakterik formasına Qax rayonunun təkə bir kəndində (Qaşqaçay) müəllif tərəfindən müəyinə olunmuş məsciddə rast gəlinir.

Şəki qrupunun ayin qurmalarında ibadət zallarının memarlığında məscidlərin iç fəzasını xeyli zənginləşdirən tağbənd, qübbə və tağlardan istifadə edilmiş; Qax-Balakən qrupunda tağ hakim elementdir. Şəki qrupunda ağac örtüklü tağbənd forması ilə yanaşı praktikada konstruksiyaların açıq forması da (məsələn, Cumaçay kənd məscidində) var.

Şəki qrupu məscidlərinin memarlığında fərqli bədii variasiyalarda bismiş kərpic və çaydaşı kimi yerli tikinti materialları genişləklə işlədilmişdir. Binaların memarlıq kompozisiyasının təməlinə zamanın sınağından çıxmış və kütləvi evtikmədə müsbət nəticələr vermiş sağlam xalq memarlığı ənənələri dayanır. Bu taxça tağlarından, dərin portiklərdən və kölgəli eyvan-lociyalardan geniş istifadə edilmiş məscidlərdə xüsusilə gözə çarpır. Buna Şəkidə Aşağı Cümə məscid (1880-ci illər) misal ola bilər.

Ayin qurmalarının həcm-fəza strukturunda, onların obraz məzmununun açılışında memarlar kompozisiyanın effektiv memarlıq elementinə - minarələrə mühüm yer ayırırlar. Şəki qrupu şəhər tipli bir neçə ayın qurması: Cümə məscidi (Yuxarı və Aşağı), Ağamalıoğlu küçəsindəki məscidlə təmsil olunmuşdur. Kənd məscidlərinin minarəsi yoxdur, onları binanın dam örtüyü üzərindəki kiçik belvederlər əvəz edir.

Ayin qurmalarının Qax qrupu - Şəki və Zaqatala qrupları arasında aralıq vəsilədir. Bu, yeni kompozisiya üsulları və motivlərinin, daha ifadəli həcm işlərinin yaradılmasına rəvac vermişdir.

Qax rayonunun tərəfimizdən müəyinə olunmuş bütün kənd məscidləri XIX əsr - XX əsrin əvvəllərində inşa olunmuşdur. Kəndlərin plan strukturunda onlar bu yaşayış yerlərinin tikililərində onların önəmini əvvəlcədən müəyyən etməklə, daha məsul və mühüm qovşaqlarda yer tuturlar [287, s.81].

Qax rayonunun məscidlərində hələ Şəki qrupunda qəbul edilmiş ümumi, lakin cizgilərinə görə daha kamil və ifadəli olan planlaşdırma sxemi inkişaf etdirilmişdir. Uzununa və eninə oxların səlis düzülüşü, planın bayır və daxili dayaqların konstruktiv addımları ilə üst-üstə düşən modul bölgüsü məntiqi struktur

təşkil edir. İbadət zalının plan həllində köndələn istiqamətdə sütun-dayaqların sayından asılılıqda uzununa istiqamətdə neflərin daxili strukturu müəyyən edilir. Bir qayda olaraq, məscid binası planının baş kompozisiya oxu - mehraba istiqamətlənməklə köndələnədir; buna uyğun olaraq məscidin planlaşdırma sxemi işlənmişdir.

İbadət zalının həcm-fəza strukturunda sütunlar və ya dayaq dirəkləri və tağlar müstəqil əhəmiyyətə malikdir, onlar mahiyyət etibarilə interyerin memarlıq həllini yönləndirirlər.

Halbuki Şəki qrupu məscidlərində sütunlar daha çox halda konstruktiv-utillitar xarakterə malikdir, burada səkkizvəchli dirək və ya sütun memarlıq elementi olaraq interyerin ümumi kompozisiyasının formalaşmasında fəal iştirak edir. Onlar üzərində örtük konstruktiviyasının dayandığı yarımqövs tağların iri formalarını çiyinlərində saxladıqda bu daha çox gözə çarpır. Tağlar məscidlərin interyer strukturunun tektonikasını, özü də müxtəlif - ən təmkinli variantdan (Marsan kənd məscidi, 1912-ci il) daha mürəkkəb variantlaradək (Çudulu kənd məscidi, 1863-1893-cü illər, Güllük məscidi, 1890-cı il) vurğulayırlar. Vahid memarlıq motivi təşkil edən bu formalarla yanaşı, məscidlərin interyerləri pilyastrlar, hamar tağ taxçaları, hissələnmənin incə profilləri və mehrablarnın dekorativ bəzəyi sayəsində müvafiq plastik dolğunluğa qovuşmuşlar. Bunlar ibadət zallarında elə bir fon yaradırlar ki, konstruktiv formalar ayın qurmalarının daxili bəzəyində fəal elementlərə çevrilir.

Bu memarlıq vurğularına baxmayaraq, məscidlərin interyerləri ciddi sadəliyi qoruyub saxlayır. Onlarda ötən epoxaların abidələrində möhtəşəmləklə təqdim olunan dekorativ ornament elementləri və ərəb xəttatlıq örnəkləri

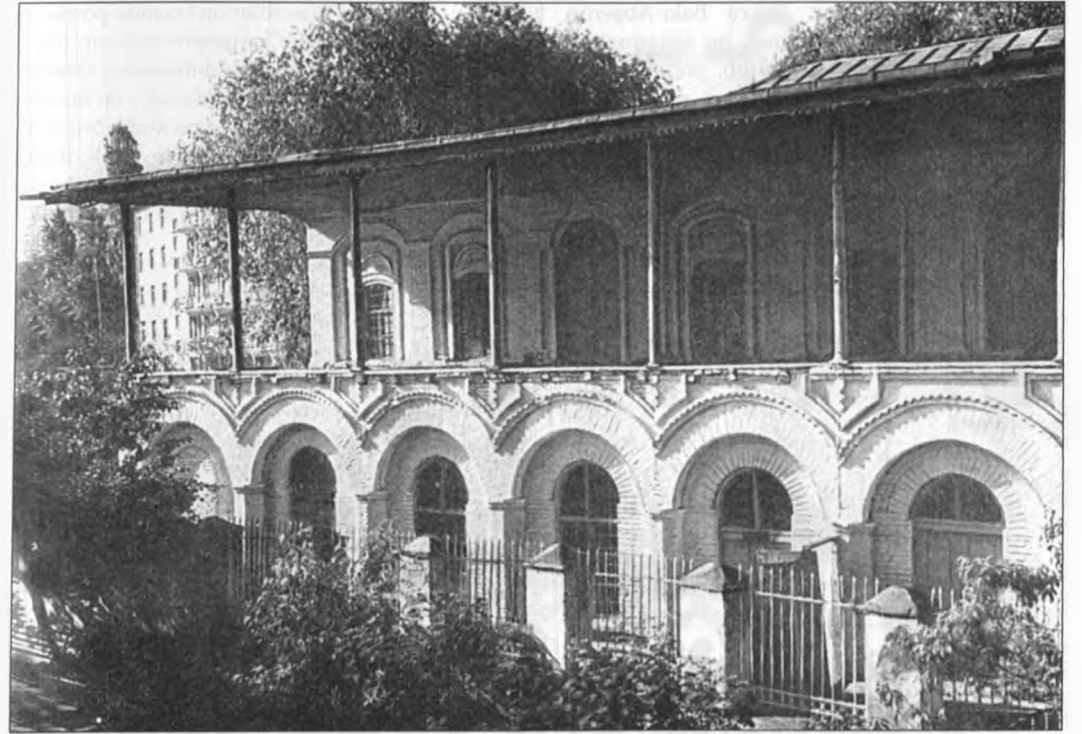

Nuxa. Aşağı Cümə məscidi. Həyat fasadı. XIX əsr.

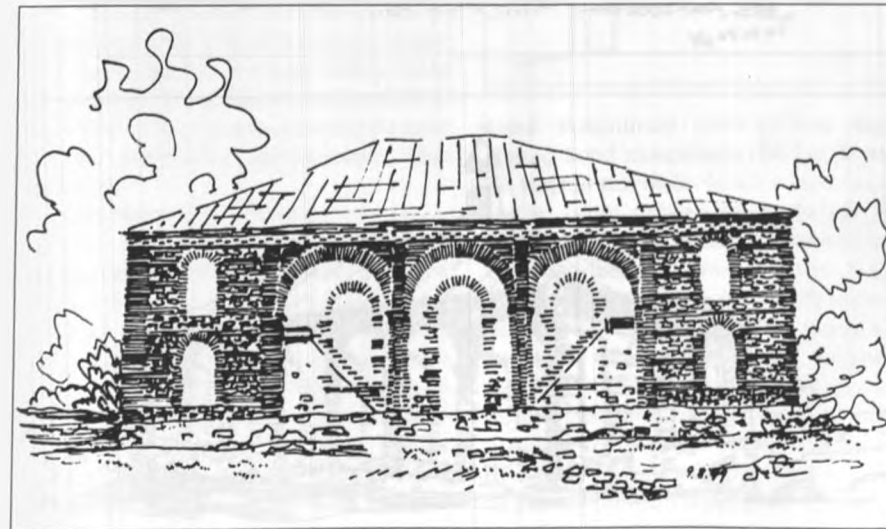

Qax rayonu. Güllük kəndi. Məscid. Ön fasad. 1890-cı illər. (Şəkil - Ş.S.Fətullayev).

yoxdur. Təkcə Bakı-Abşeron bölgəsi məscidlərində bu istiqamətdəki zəngin ənənə yaşadılıb, məsələn, Təzəpir, İttifaq, Soltanəli və s. kimi qurmalarda «şərq üslubunun» cizgiləri qorunub saxlanmışdır.

Tağın ümumi kompozisiyanın inkişafında iştirak etmədiyi Qax-mahal məscidi (1867-ci il) istisna olmaqla, bü-

tün qalan məscidlər ön fasadda portik və portal şəklində yarımqövs tağların fərqli variationalarında vahid memarlıq mövzusu təşkil edirlər. Burada tağ - ön fasadın quruluşunda fərdi forma kimi götürülən Şəki qrupu qurmalarından fərqli olaraq aktiv elementdir. Portikin həllində yarımqövs tağların daha konkret ifadəsi bundan irəli gəlir.

Qax rayonu.
Tasmalı kəndi.
Məscid. Ümumi
görünüş. 1917-ci
il. usta Loğman
Qasım oğlu. (Şəkil -
Ş.S.Fətullayev).

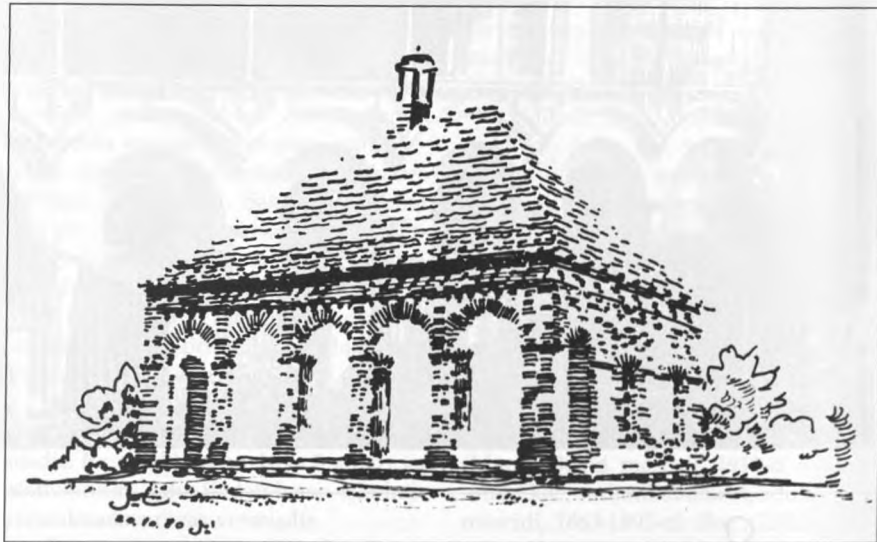

Qax rayonu.
Qaşqaçay kəndi.
Məscid. Ümumi
görünüş. 1905-ci il.
(Şəkil - Ş.S.Fətul-
layev).



Məscidlərin ön fasadının kompozisiyasının yaradılmasında tağlardan istifadənin: bir mərkəzi tağlı (Çudulu kənd məscidi, 1863-1893-cü illər), mərkəzdə üçtağlı portik-lociya və ikimərtəbəli yan aralıqlarla (Güllük kənd məscidi, 1890-cı il), beştağlı portikli (Tasmalı kənd məscidi, 1917-ci il, usta Loğman Qasım oğlu) və yedditağlı portikli (Qaşqaçay kənd məscidi, 1905-ci il) kimi üsulları mənimsənmişdir.

Onların hamısı fasadların hissələnməsinin kompozisiya üsulları, səkkizvəchli dayaq dirəklərinin eyniyyəti ilə binanın miqyası sayəsində öz fərqləndirici özəlliklərini qoruyub saxlayır. Özü də fasadların, o cümlədən ön fasadların dekorativ işlənməsi kərpicin və çaydaşının bədii keyfiyyətlərindən maksimum istifadə əsasında ən məhdud vasitələrlə həll edilirdi. Suvaqla örtülməyən kərpic hürüyün cizgiləri və tağların konstruksiyası fasadın dekorunda memarlıq elementləri kimi görünür. Bu sayaq üsuldan XIX əsrdə mülti, eləcə də yaşayış evlərinin tikintisində geniş istifadə edilib ki, bu da heç şübhəsiz, ayin memarlığına da sirayət etmişdir [242, s.156].

Zaqatala qrupu məscidləri sırası tikililər olsalar da, bütövlükdə bu bölgənin ayin qurmalarının ən inkişaf etmiş tipinə mənsubdur. Məscidlər öz miqyaslarına, həcmlərin kompozisiya quruluşuna görə yüksək peşəkarlıq səviyyəsində inşa edilmişlər.

Qax qrupu ayin qurmalarının strukturunda məscidin ön fasadının portiki başlıca memarlıq vurğusudur. Zaqatala qrupunda bu sayaq üsulla yanaşı yan fasadlarda da binanın həcminin portiklərlə zənginləşdirilmə tendensiyası müşahidə edilir. Məsələn, Mosul kəndindəki məscid (1787-1893-cü illər) ön fasadın müstəqil portiki və yan fasadların portalı ilə təmsil olunub, halbuki Faldar kənd məscidində (1823-1833-cü illər), Qandax

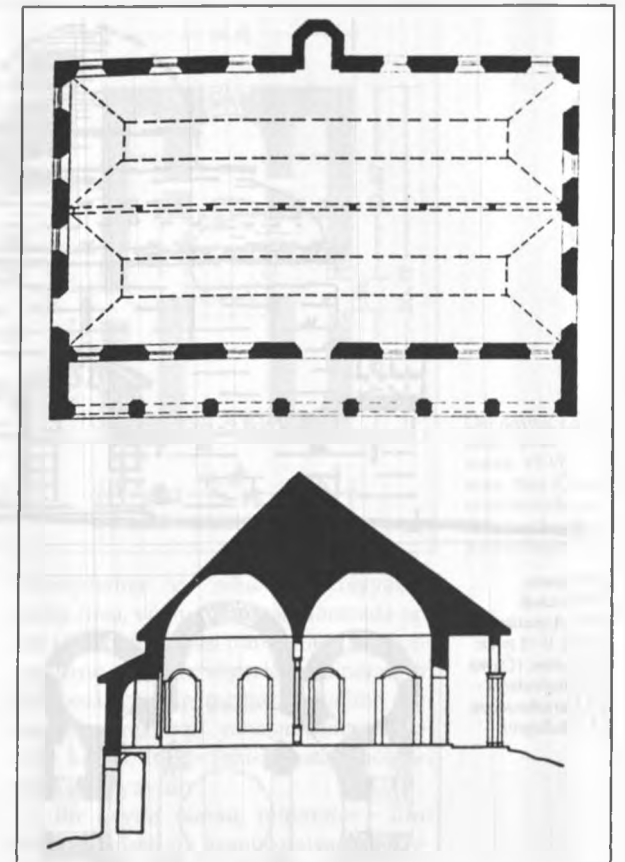

Qax rayonu.
Qaşqaçay kəndi.
Məscid. Plan,
kəsim. 1905-ci il.
(Ölçmə və çertyoj -
Ş.S.Fətullayev).

kənd məscidində (1887-1913-cü illər), Danaçı kənd məscidində (1912-ci il) portik yeganə sıra ilə ön fasadı və yan fasadlardan birini dolama keçir. Burada biz məscidlərin həcm kütlələri strukturunun ümumi inkişafını, onun tədricən həcm plastikası ilə, yəni yan fasadlarda onların divarlarının sət səthini pozan portik-eyvanlarla zənginləşdirildiyini görürük. Məsələn, bu ideya beşnefli ibadət zalının üç tərəfdən dərin portiklə əhatəyə alındığı Aşağı Tala kənd məscidində (usta Eldar oğlu Məhəmməd, 1901-1910-cu illər) öz parlaq ifadəsini tapmışdır.

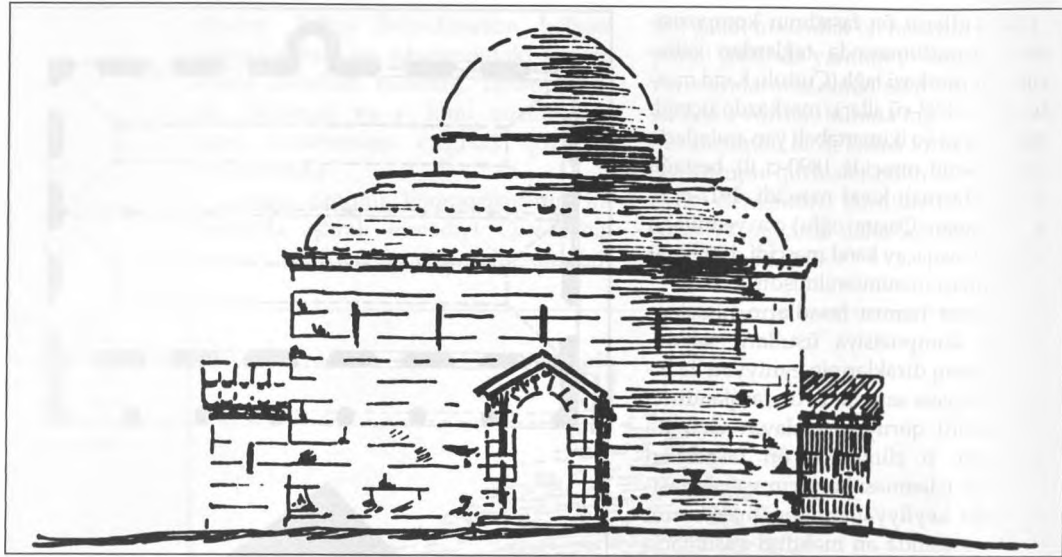

Qax rayonu,
Güllük kəndi.
Alban Armatian
məbədi. V-VI əsrlər.
Fasad, plan. (Ölçmə
və rekonstruksiya -
A.B. Qaraxmədova,
Ş.S. Fatullayev).

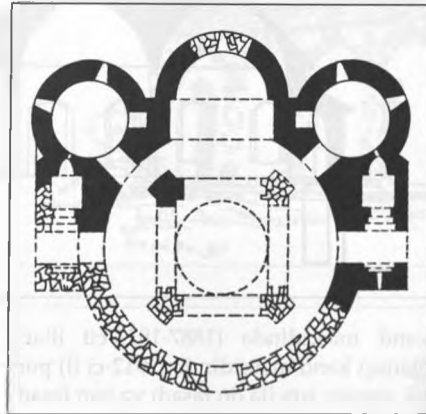

Deməli, Zaqatala qrupunun ayin qurmaları planlaşdırma strukturunda ön fasadda portik-eyvanla (Əliabad kənd məscidi, 1876-cı il, Balakən məscidi, 1867-1877-ci illər, Qabaqçöl məscidi, 1853-cü il) yanaşı, bu tikililərin arxitekturasını zənginləşdirən digər kompozisiya üsullarından istifadə ilə də diqqəti çəkir. Ümumiyyətlə öz obraz ifadəsinə görə, Şəki-Zaqatala bölgəsi məscidləri

o dərəcədə dünyəvi xarakter daşıyır ki, ayin qurmalarından çox, mülki binalara bənzəyirlər. Zaqatala qrupu məscidlərinin daxili planlaşdırmasında bu bölgənin digər qruplarındakı eyni kompozisiya üsulları müşahidə edilir, lakin daha çox başlıca memarlıq formalarının miqyasına diqqət yetirilir.

Bu qurmalarda memarlıq kompozisiyasının başlıca elementi - binanın xarakterini müəyyənləşdirən iri formalı yarımqövs tağdır. Fasadların və interyerlərin hissələnməsi, memarlıq elementləri və detalları bu formaya tabe edilmişdir.

Bu bölgədə yarımqövs tağların yayılmasının dərin tarixi kökləri var, çünki keçmiş çağlarda buralar Qafqaz Albaniyasının bir hissəsi idi və tağlar onun memarlığında əksini tapmışdı. Qum kəndindəki bazilika (VI əsr), Ləkit (VI əsr), Mamrux (VII əsr) kəndlərindəki məbədlər, Yeddi Kilisə kompleksi (IX əsr) və digərləri kimi [269, s.33] Şəki-Zaqatala bölgəsinin ərazisinə səpələnmiş və bizim günlərdən qorunub saxlanan sonrakı dövərlərə aid qədim abi-

dələr təsdiq edir ki, yarımqövs tağlar - genetik baxımdan keçmiş çağların memarlıq forması - yerli memarlıqda geniş istifadə edilmiş və XIX-XX əsrlərin qovşağında hələ öz önəmini itirməmişdi.

Bu memarlıq formasının bölgənin ayin qurmalarında tətbiqi onlara müəyyən özünəməxsusluq verib ki, bu da onları Azərbaycanın digər bölgələrinin bu kimi tikililərindən fərqləndirir.

Şəki-Zaqatala bölgəsinin ayin qurmalarının memarlıq kompozisiyasında minarələr mühüm rol oynayır. Onlar yaşıllığa qərq olmuş bağ-bağatların və sıx yerləşməyən bir- və ikimərtəbəli evlərin fonunda öz 25-40 metrlik vertikalı ilə aydın görünürlər. Bu kimi minarələr heç də bütün məscidlərdə yoxdur, onlardan bir çoxunun binanın damüstü örtüyünün üzərindəki kiçik belvederi var (Quba və Lənkəran bölgəsində olduğu kimi), digərlərində minarə də, belveder də ümumiyyətlə yoxdur.

Şəki qrupunda minarələr Yuxarı və Aşağı cümə məscidlərinin, Ağamalıoğlu küçəsindəki məscidin (1870-ci il) həcm kompozisiyalarında iştirak edir. Qax qrupunda minarələr Qax-mahal kənd məscidində (1867-ci il) və Çudulu kənd məscidində (1863-cü il) mövcuddur. Şəkiddə Yuxarı Cümə məscidinin və Qax-mahal məscidinin minarələri binanın həcmində daxil edilib və konstruktiv baxımdan əlaqəlidir, digərləri (Zaqatala qrupu minarələri də daxil olmaqla) - əlahiddə dayanmış vertikallardır.

Zaqatala qrupunun öz proporsiyalarına və dekorativ bəzəklərinə görə ən effektiv və bədii baxımdan ifadəli məscid minarələri Mosul, Əliabad, Balakən, Varxian, Lahıc kəndlərindədir. Əgər Şəkiddə Yuxarı Cümə məscidinin, Qax-mahal və Çudulu kənd məscidlərinin minarələri memarlıq formasının, proporsiyaların qurulmasının ümumi

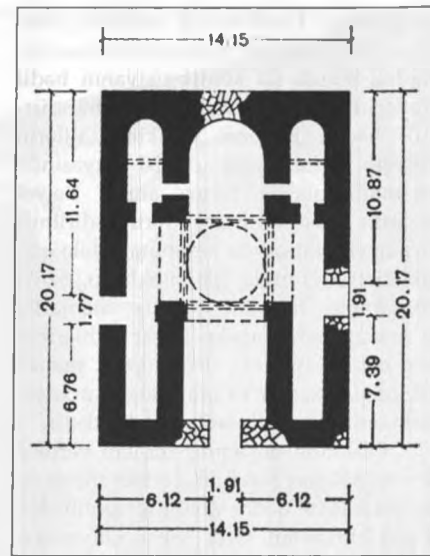

Qax rayonu, Ləkit
kəndi. Alban
məbədi. VI-VII
əsrlər. Plan. (Ölçmə
və rekonstruksiya -
A.B. Qaraxmədova,
Ş.S. Fatullayev).

prinsiplərinə və siluetin eyniyyətinə malikdirsə, və bu müəyyən dərəcədə onları Qarabağ bölgəsi minarələri ilə yaxınlaşdırırsa, bütün digərləri minarələrin kompozisiyasının memarlıq həllinə memarların müstəqil yanaşmasının ifadəsidir ki, bu, təkcə Şəki-Zaqatala bölgəsi üçün səciyyəvidir.

Bir qayda olaraq, minarələr - dini binaların ümumi kompozisiyasının ayrılmaz hissəsidir və məscid sahələrinin planlaşdırılmasında əsas həcmdən 8-15 metr məsafədə onlara müəyyən bir yer ayrılır. İri formalı tağları olan məscidin üfqi həcmində qarşı qoyulan 25-40 metrlik planda dairəvi və ya səkkizvəhli, yuxarıya doğru daralan minarə vertikalının yer aldığı memarlıq kompozisiyası memarlara böyük bədii imkanlar verirdi. Yerli inşaatçılar bundan əla bir şəkildə faydalanaraq ayin qurmalarının güclü emosional təsir göstərən orijinal həcmfəza həllini yaratmışlar.

Bişmiş kərpicdən hörülən vəchlənmiş minarələrin dik gövdələri bütöv

hündürlüyə hesablanmış memarlıq konsepsiyası təəssüratı yaradırlar. Minarə öz ifadəli silueti ilə kompozisiyanın bədii dəyərini artırır. Onun bütün hündürlük həcmi həndəsi xarakterli tillərin relyefli ornamental cizgisi sayəsində memarlıq-plastik forma alır. Relyef üzvlərin əsas səthindən dərinləşdirilmiş ornamental motivin hesabına əmələ gəlmişdir; bu tərzdə işlənməklə, o, sanki minarənin həcmi «canlı» memarlıq formasına çevirmişdir. Divar səthlərinin bu tərzdə işlənmə üsulu yerli mənzil tikintisinə xasdır və minarələrin arxitekturasında cəsarətlə istifadə edilmişdir.

Əlahiddə dayanmış minarə vertikal - müsəlman Şərqi ölkələrinin memarlığında kifayət qədər yayılmış təzahürdür. Buna Hindistan, Orta Asiya, Əfqanıstan və Türkiyədə rast gəlinir [477, 493]. Kompozisiya həllinə görə üslubi baxımdan onların öz məhəlli özəllikləri vardı, lakin bu kimi kompozisiyalar müsəlman Şərqi ölkələrinin memarlığının inkişafında başlıca olaraq orta yüzillər dövrünə aid idi.

Şəki-Zaqatala bölgəsi ayin qurmalarının minarələri XIX əsrin ikinci yarısında eləcə də kərpicdən, lakin hündürlük kompozisiyasının hissələri və traktovkasına proporsional olan fərqli formalarda inşa edilmişdir. Onlar xeyli dərəcədə incələşdirilməklə vahid arxitektura forması təşkil edirdilər, bu halda mürəkkəb olmayan iri ornamental motiv gövdənin konstruktiv kənarlarını örtürdü.

Burada minarələrin Şərqi ölkələri üçün səciyyəvi olan, monumental vertikal kompozisiyanın vüqarlı dekorativ forma aldığı zəngin üz örtüyü yoxdur.

Şəki-Zaqatala bölgəsi minarələrinin memarlıq həllinin ciddiliyi və konstruktiv formanın səlisliyi, yerli memarlıq ənənələri ilə sıx qarşılıqlı bağlılıq onlara özünəməxsusluq gətirmiş və bədii effektiv təzahürünə kömək etmişdir.

Əgər Azərbaycanın digər bölgələrinin gözdən keçirilən dövrə aid minarələri memarlıq kompozisiyasına, hissələrin proporsiyasına və dekorativ quruluşuna görə Yaxın Şərqi ölkələrinin memarlığı ilə səsleşərək müəyyən dərəcədə keçmişlə varisliyi qoruyub saxlayırsa, Şəki-Zaqatala bölgəsinin bu baxımdan analoqu yoxdur və Azərbaycan üçün bənzərsizdir.

Cənubi Dağıstan qrupu ilə müqayisə etdikdə Şəki-Zaqatala bölgəsinin ayin qurmalarının memarlıq-planlaşdırma həllində son dərəcə maraqlı təzahür müşahidə olunur: Şəki-Zaqatala bölgəsi ilə analoji iqlim, dini, sosial-məişət şəraitinə malik olan Cənubi Dağıstanın kənd məscidlərinin əksəriyyəti bir ibadət zalına və cənub fasadı qarşısında mehrab hissəli qalereyaya malik birmərtəbəli binalardan ibarətdir [292, c.134]. Bunun nəticəsində Dağıstan məscidlərinin cənub fasadı onun həcm strukturunda başlıca yer tutmaqla, kompozisiya baxımından mühüm elementə çevrilmişlər. Lakin öz həcmi ilə qalereyanın eninin yarısından çoxuna daxil olan mehrablar onun funksional önəmini pozmuşlar, hərçənd cənub fasadının arxasında onların məscidlərin ümumi kompozisiyasında üstün yerləri qorunub saxlanmışdır [191, s. 76-77]. Eyni zamanda memarların Cənubi Dağıstan məscidlərinin həm fasadlarının, həm də ibadət zallarının işlənməsində arxitektura elementlərinə və detallarına ayırdıqları xüsusi diqqəti də qeyd etmək gərəkdir.

Prinsipial baxımdan bu iki mühüm məqam Cənubi Dağıstanın ayin qurmalarını Şəki-Zaqatala bölgəsinin eyni binalarından fərqləndirirdi. Birincisi, bu bölgədə, bir qayda olaraq, məscidlərin ön fasadları dərin portikli şimal fasadlarıdır, demək olar bütün gün kölgədə qalır, cənub fasadlarına isə kompozisiyada köməkçi rol ayrılır. İkincisi, heç də az

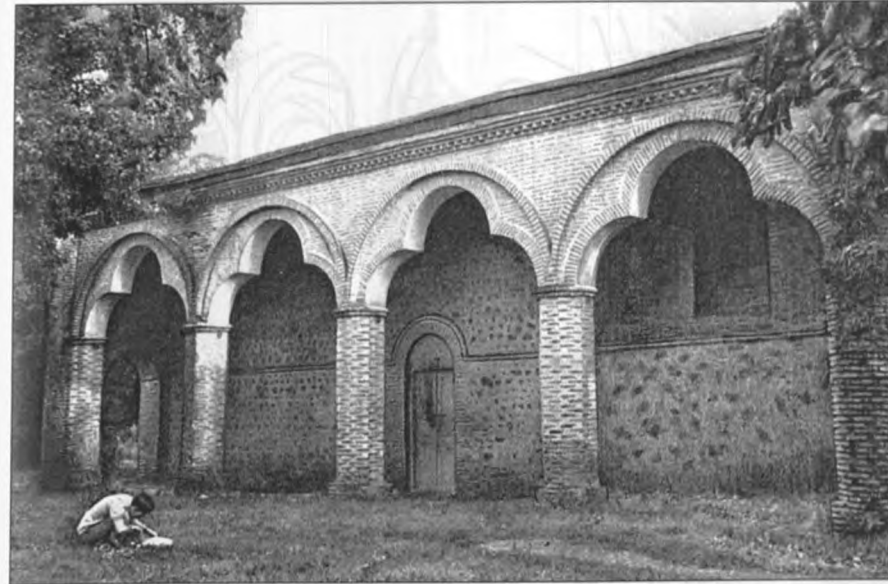

Zaqatala rayonu.
Əliabad kəndi.
Məscid. Fasad
fragmenti. 1876-cı il.

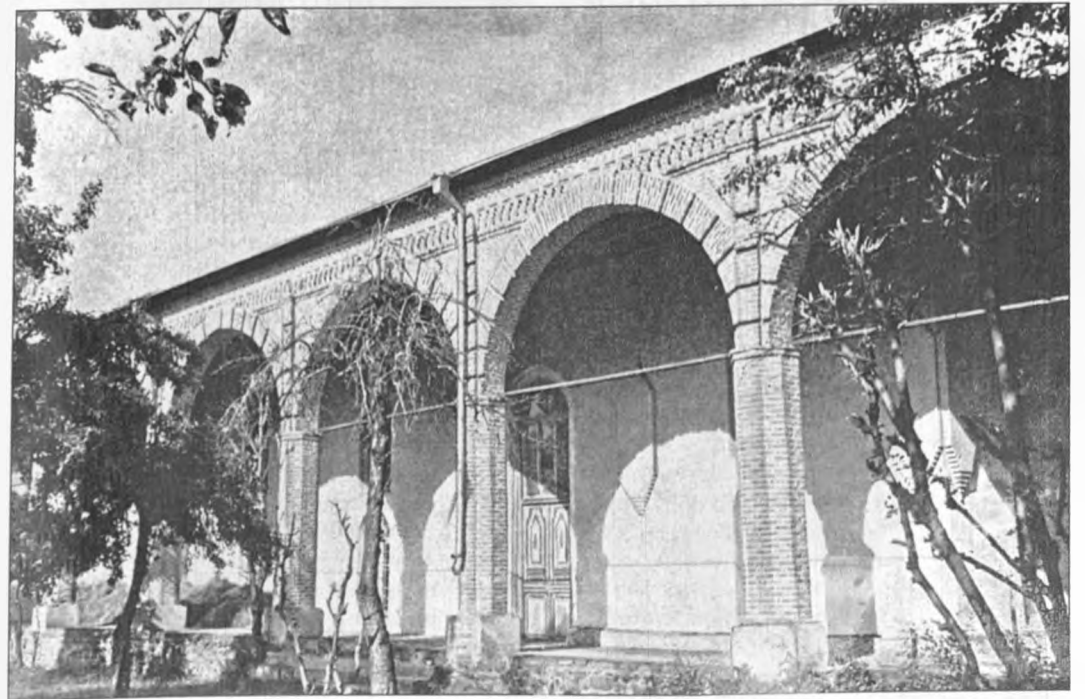

Zaqatala rayonu.
Aşağı Tala kəndi.
Məscid. Fasad
fragmenti.
1901-1910-cu illər.

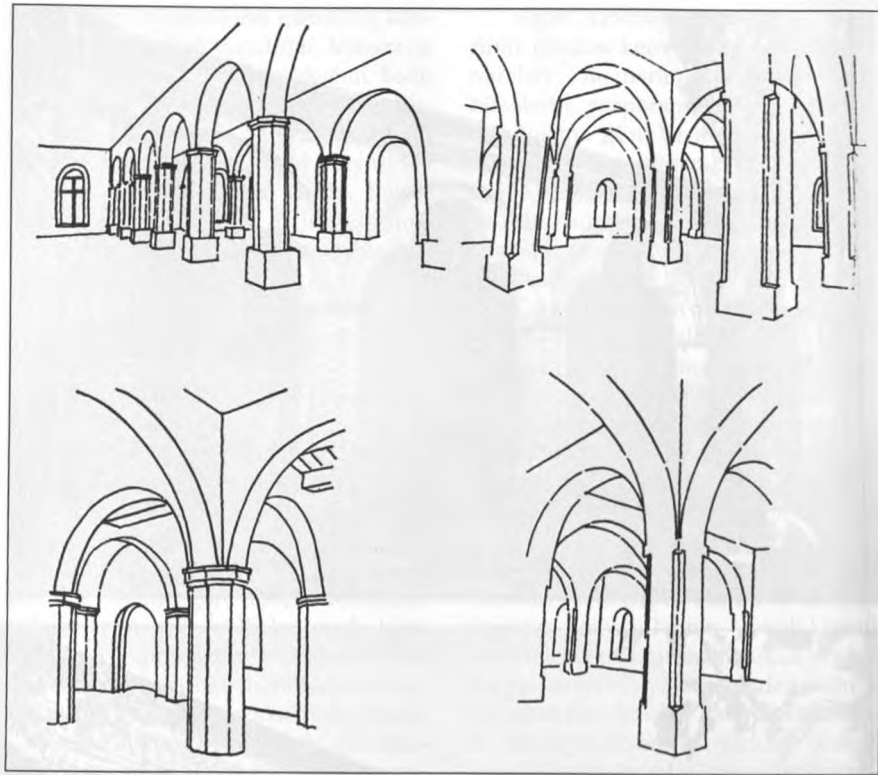

Zaqatala rayonu.
Məscid interyerləri.
(Şəkil Ş.S.Fətullayevindir).

önəmli olmayan məqam - bədi obrazda arxitektura detallarına yetərinə diqqət yetirilmədiyi və lazımınca qiymətləndirilmədiyidir. Lakin bütün bunlar ayin qurmalarının həcm-fəza həlli, memarlıq formalarının iri miqyası, siluetin ifadəliliyi, strukturun model sistemindən istifadə edilən planlaşdırma səlisliyi və konstruktiv sxemin rəşional seçimi ilə kompensasiya edilmişdir.

Şəki-Zaqatala bölgəsinin ayin qurmaları, özəlliklə Zaqatala qrupu, öz bən-zərsizliyi və bədi dilin ifadəliliyi ilə XIX - XX əsrin başlanğıcının Azərbaycan memarlığında mühüm yer tutur.

Azərbaycanın müxtəlif bölgələrində arxitekturanın, özəlliklə ayin qurmaları-

nın memarlığının nə dərəcədə öz xüsusiyyətlərinə, öz prinsipial memarlıq-kompozisiya və planlaşdırma həllinə malik olduğunu Lənkəran bölgəsində izləmək mümkündür. Bol atmosfer yağuntları, zəngin bitki örtüyü, Lənkəran bölgəsinin subtropik iqlimi açıq qalereyalı, eyvanlı evlərin yaradılmasına rəvac vermişdir. Bu evlərin onların bütün özünəməxsusluğu ilə bərabər, Azərbaycanın digər bölgələrində gördüyümüz evlərlə hansısa bir yaxınlığı vardır [242, s.163]. Maraqlıdır ki, bunu, xarakterik həcm-fəza və kompozisiya quruluşu etibarilə, ayin qurmalarının arxitekturası haqqında söyləmək olmaz.

Planlaşdırma baxımından Lənkəran bölgəsi məscidləri əsasən birkameralı ıba-



Nuxa. Aşağı Cümə məscidi. Minara.
XIX əsr.

Zaqatala rayonu.
Əliabad kəndi.
Məscid minarəsi.
XIX əsr.

Lahıc kəndi. Məscid
minarəsi. XIX əsr.

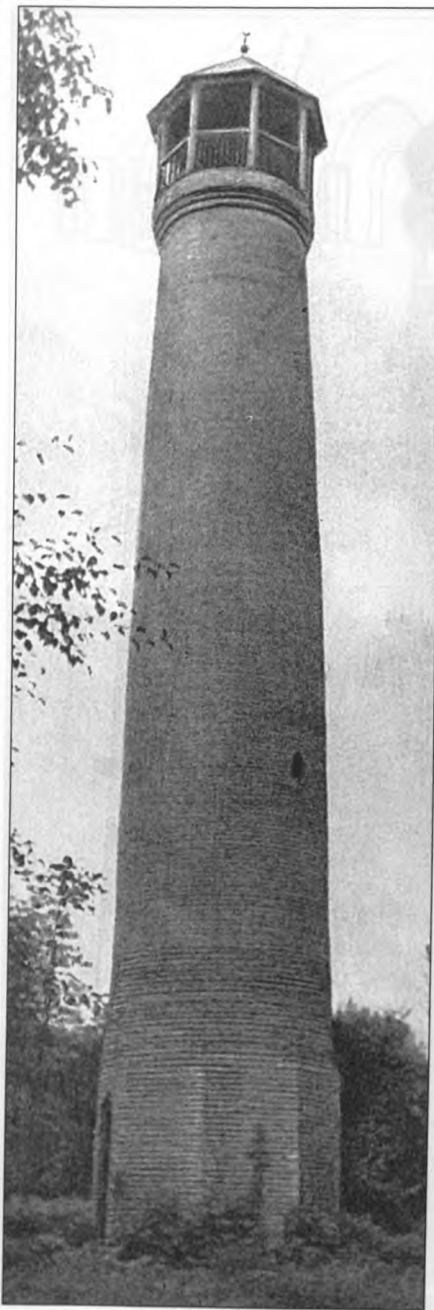

Mosul kəndi.
Məscid minarəsi.
XIX əsr.

Balakən. Məscid
minarəsi. XIX əsr.

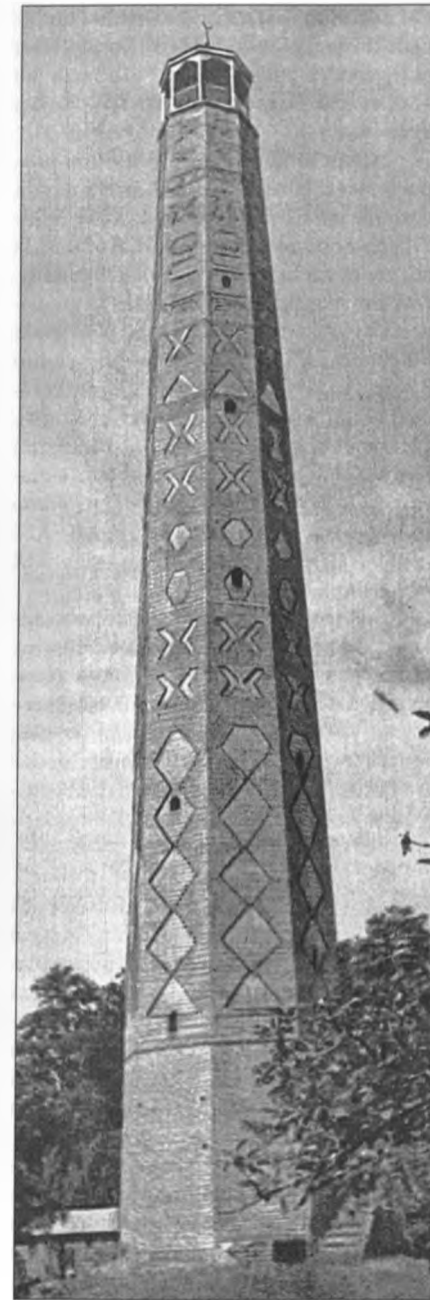
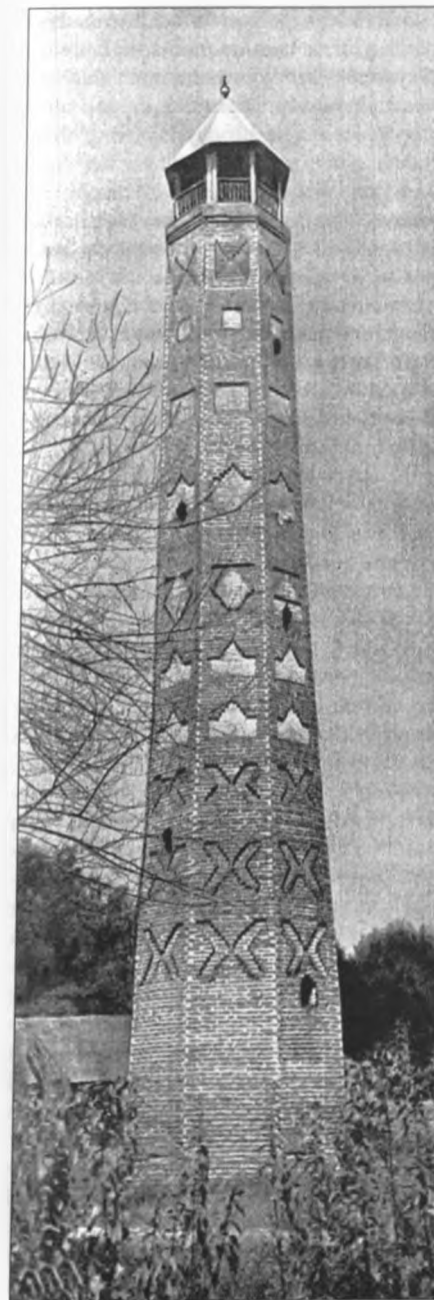

dət zalından ibarətdir, çox halda ona bitişik xidməti məqsədlər üçün yerləşmələri olur. İbadət zalları rahat yerləşməyə və arakəsməni bərkətmək üçün ortadan ağac dayaq dirəkləri ilə ayrılmışdır.

Məscidlərin planlarının ümumi proporsiyası 1:25-dir. Ön fasadlar, bir qayda olaraq cənub fasadlarıdır. Məsələn, Şəki-Zaqatala bölgəsində fasadlarda müşahidə edilən eyvanlar və ya portiklər yoxdur. Bu cizgi məscidlərin planlaşdırma sxemini müəyyən etmişdir. Əgər Şəki-Zaqatala bölgəsi məscidlərində mehrablər cənub fasadlarında, Dağıstan məscidlərində olduğu kimi, kiçik həcmli ayrılma varsa, Lənkəran bölgəsində onlar həcm etibarilə heç nə ilə ifadə edilməyib ki, bu da onların vahid kompozisiya üsulu ilə həllinə imkan vermişdir (Qızılavar kəndi, XIX əsr, Səfləkəran, XIX əsr, Şahağacı, XIX əsr, Astara, XIX əsr).

Lənkəran bölgəsinin bütün məscidləri - birmərtəbəlidir, nisbətən hündür olmayan podium üzərindədir və paraleliped şəklindədir. Divar materialları - bişmiş kərpicdir. Xeyli dərəcədə, az qala məscidin ümumi eninin üçdə biri qədər irəli çıxarılmış hündür kirəmit dam örtüyü - ayin qurmalarının həcm kompozisiyasının ayrılmaz hissəsidir.

Beləliklə, üfqi həcm intensiv rəngli, xeyli irəli çıxarılan, hündür dördkəbərli kirəmit dam örtüyü Lənkəran bölgəsi məscidlərinin özünəxas həcm-fəza simasını müəyyən etmişdir. Qalereyanın eni boyunca dam örtüyünün, böyük miqdarda atmosfer yağıntılarının düşdüyü zona üçün xarakterik olmaqla, xeyli irəli çıxarılması portiksiz ötürməyə imkan vermişdir.

Lənkəran bölgəsinin ayin qurmalarının özünəməxsusluğuna Güney Azərbaycan memarlıq ənənələri ilə sıx bağlı olan kompozisiya forması və üsulları da xeyli dərəcədə təsir göstərmişdir [387].

Lənkəran bölgəsi məscidlərinin həm planlaşdırma, həm də memarlıq baxımından təhlili ayin qurmalarının vahid tipi haqqında nəticə çıxarmağa imkan verdi. Planda məscidlər, bir qayda olaraq, birkameralı, güney və gündoğar tərəfdən işıqlanan, şimal və qərb fasadları isə demək olar pəncərə yeri olmayan, başdan-başa hörülü binalardır. Baş fasadlar məscidlərin kompozisiyasının mərkəzi oxuna münasibətdə simmetrikdir və, əgər bəzi hallarda xidməti yerləşmələr ibadət zalına bitişik olsa da (fasadda bu pəncərə və qapı yerləri ilə vurğulanıb), bu, fasadların həllinin ümumi xarakterinə heç bir şəkildə təsir göstərməmişdir.

Fasadlar dərin olmayan düzbucaqlı çərçivə-taşqalarla işlənmiş, onlara yarımdayəvi qapı və oxvari pəncərə açırımları daxil edilmişdir. Memarlıq kompozisiyasının belə bir sxemi Gərmətlik (1906-cı il), Viyan (1883-cü il), Xolmili (1886-cı il), Səpnəkəran (XIX əsr) və digər kəndlərdə təkrarlanır.

Fasadların memarlığında dekorativ kərpic hörgüsü xüsusilə də çərçivələrin müstəvisində geniş tətbiq olunmuşdur. Belə bir üsul məscidlərin fasadlarına xüsusi bədii kolorit vermişdir. Məscidlərin əlvan rəsmli rəngli şüşə şəbəkəli oxvari pəncərələrinin iri açırımları onları XVIII əsrin yaşayış binaları, özəlliklə saray memarlığı ilə yaxınlaşdırır [246, s.327]. Məscidlərin kompozisiyasında bu memarlıq elementləri ilə yanaşı dam örtüyünün böyük çıxıntısı iştirak edir. Yaruslu konsolların effektiv sistemi ilə işlənmiş bu çıxıntı məscidin üfqi həcmi hündür dördkəbərli kirəmit dam örtüyü ilə birləşdirən mühüm memarlıq motivi kimi də çıxış edir.

Məscidlərin memarlığında hündür və görünüşü etibarilə ifadəli minarə kimi mühüm elementdən bu bölgədə demək olar istifadə edilməmişdir. Kiçik bir minarənin əlavə edildiyi ayin qurmasına

yeganə misal olaraq Pensər kəndindəki məscid (XIX əsr) göstərilə bilər, onun işlənmə arxitekturası öz forma və dekorativ bəzəklərinə görə Rəşt şəhəri (Güney Azərbaycan) məscidlərinə son dərəcə yaxındır [387, s.188].

Əgər Lənkəran bölgəsinin kənd məscidləri özündə yerli memarlıq üslubunun bənzərsizliyini və özünəməxsusluğunu qoruyub saxlayırsa, Lənkərandakı Aşağı Bazar məscidi - yerli ənənələrə order sisteminin təsirinə misaldır. Bu təsir giz hörgüsü, qapı və pəncərə açırımlarının yarımdayəvi tağını profilləmə, əsas qurşaqların hissələnməsi və s. kimi üsullardan istifadədə ifadə olunmuşdur. Bütün bu xüsusiyyətlərinə rəğmən, Aşağı Bazar məscidi Lənkəran bölgəsinə xas ənənəvi tipli ayin qurmalarının planlaşdırma və həcm-fəza xarakteristikasını qoruyub saxlamışdır ki, bu da məhəlli memarlığın hətta yeni sosial-iqtisadi şəraitdə yaşamaq qabiliyyətini təsdiqləyir.

Quba-Qusar bölgəsinin ayin qurmaları həm memarlıq kompozisiyasına görə, həm də planlaşdırma həllinə görə Azərbaycanın digər regionları ilə müqayisədə başqa tiptədir. Onlar memarlıq formalarının bənzərsizliyi və detalların aydın cizgiləri ilə fərqlənilir.

Quba-Qusar bölgəsinin ayin qurmaları Quba şəhər məscidləri istisna olmaqla, məsələn, Şəki-Zaqatala bölgəsinin ayin qurmaları kimi monumental xarakterə malik deyillər. Quba-Qusar bölgəsinin məscidləri böyük özünəməxsusluğa malikdir, həcm-fəza kompozisiyasına görə daha fərqli, interyerlərin həllində daha maraqlıdır.

İslamın yayılmasının erkən dönmində Quba-Qusar bölgəsinin ayin qurmalarının inkişafı haqda materiallar əldə yoxsa da, güman etmək olar ki, məscidlər əsasən birkameralı, təkə bir daxili zala malik imişlər. Alıç kəndindəki bu bölgədə ayin qurmaların daha erkən dö-

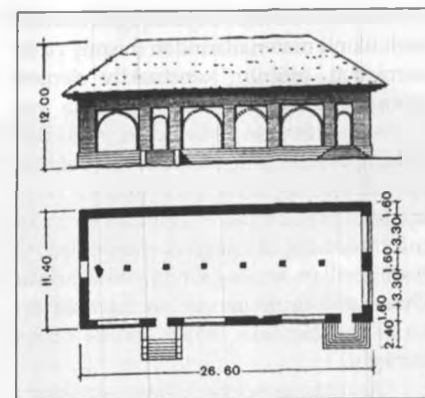

Lənkəran. Böyük Bazar məscidi. Fasad, plan. XIX əsr. (Ölçmə - A.Süleymanov, R.Tomiyanı).

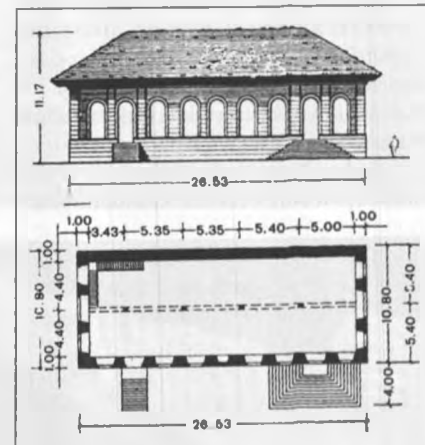

Lənkəran. Kiçik Bazar məscidi. Fasad, plan. XIX əsr. (Ölçmə - Ş.S.Fətullayev).

nəminə aid olan məscid (1709-cu il) yerli məscidlərin obraz həlli və strukturun daxili planlaşdırmasının xarakteri haqqında ümumi təsəvvür yaradır. Məscidin düzbucaqlı həcmi üstü belvederlə yekunlaşan dördkəbərli kirəmitlə örtülüdür.

Bölgənin ayin qurmalarının bu ən sadə həcm-məkan kompozisiyası binanın əsas hissəsinin mürəkkəbləşdirilməsinə doğru müəyyən dəyişikliyə baxmayaraq, funksional məzmun ifadəsinin hakim forması olaraq qalmaqda davam etmişdir.

Ayin qurmalarının həm həcm-fəza, həm də memarlıq-planlaşdırma baxımın-

dan həllində bu kimi dayanıqlığını ənənəvi yerli tikinti materiallarından (bişmiş və çiy kərpicdən, mühüm konstruktiv element olaraq ağacdən) istifadə edilməklə yerli memarlığın ənənələrindəki varisliklə, bölgənin təbii-iqlim özəllikləri ilə bağlılıqda gözdən keçirmək gərəkdir. Və bölgə memarlığının başlıca cizgilərinin bütün bu məcmusunda tikintinin kompozisiya və bədii üsulları əmələ gəlmiş, səlisləşmişdir. Onlar ayin qurmalarının ən müxtəlif tiplərini sərgiləməklə, ardıcıl şəkildə inkişaf etmişdir.

Aşağıda məscidlərin həcm strukturunun variantları təqdim edilir: 1) qalereyasız, 2) fasadın önündə qalereya ilə, 3) ön fasad-da portiklə, 4) ibadət zalının təkca bir daxili fəza yerləşməsi planında səkkizbucaqlı formasında, 5) qübbə örtüklü birkameralı, 6) ibadət zalının lojalı qübbəsi ilə.

Quba-Qusar bölgəsi ayin qurmalarının tiplərinin belə bir müxtəlifliyi on-

ları Azərbaycanın və Dağıstanın digər bölgələrinin məscidlərindən fərqləndirir. Quba-Qusar bölgəsi və Dağıstanın yaxın təbii-iqlim və inşaat xüsusiyyətlərinə baxmayaraq, burada ayin qurmalarının inşasında başlıca ümumi həcm-fəza və kompozisiya üsulları hasil olunmamışdır. Məsələn, Dağıstanda Yuxarı Stal kəndindəki məscid istisna olmaqla, nə səkkizbucaqlı planda, nə qübbəli binalar, nə də belvederlə dördküncü kirəmit örtük altında məscidlər inşa edilirdi. Lakin fiqurlu tiraltısı olan ağac sütunlardan istifadə edilən qalereyaların və interyerlərin bədii həllində bu iki məktəb arasında ağac işləmədə qarşılıqlı bağlılıq və qarşılıqlı təsir hiss olunur. Bu işdə, heç şübhəsiz, mahir xalq ustaları böyük sənət örnəkləri yaratmağa nail olmuşlar, çünki onların yaratdıqları memarlıq elementləri və detallar binaların həcm-fəza strukturuna estetik gözəllik bəxş

Lənkəran rayonu.
Məscid portalı
fragmenti. XIX əsr.

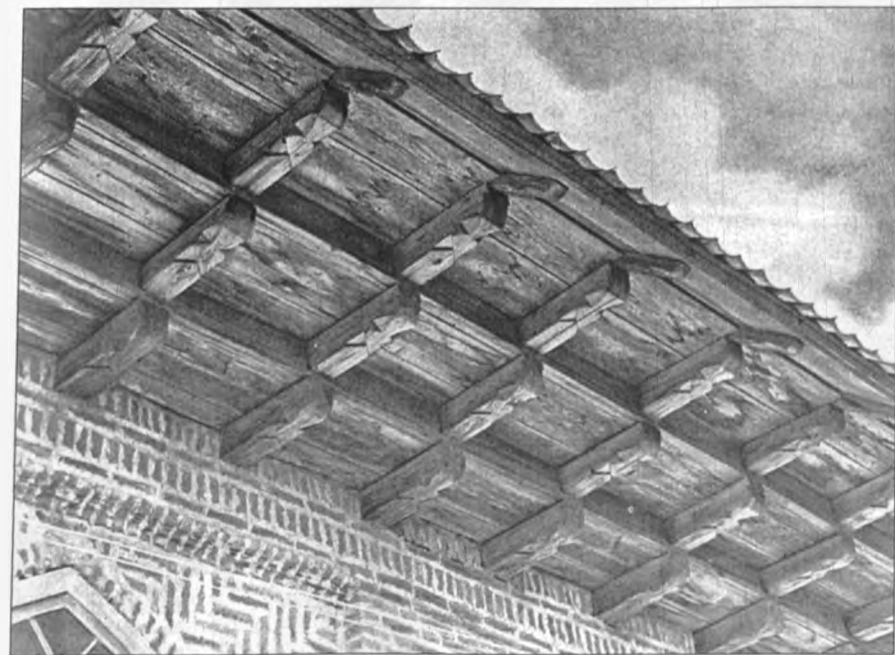
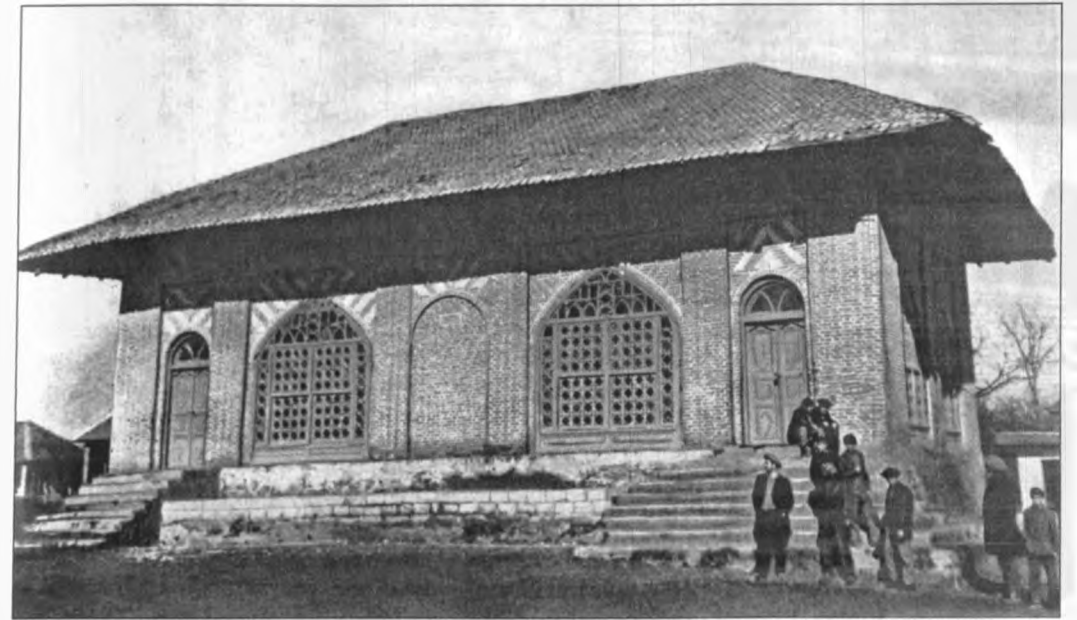
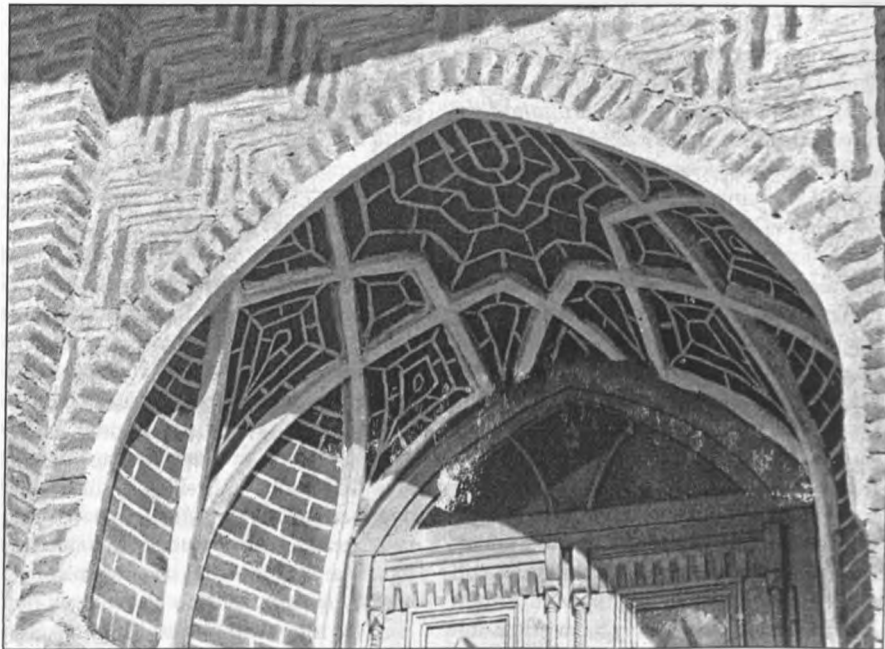

Viyam kəndi. Məscid.
1883-cü il.

Məscid. Kamiz
kəməllərinin yaruslu
sistemi. XIX-XX
əslər.



Lankaran. Kichik Bazar məscidinin ümumi görünüşü. 1904-cü il.

edir, əsl xalq memarlığı əsərləri kimi onların bədii dəyərini yüksəldir.

Ayin qurmalar elə obyektlər idi ki, bölgənin memarlıq, tikinti və bədii ənənələri onlarda sanki fokusda imiş kimi əksini tapırdı. Yaşayış yerlərinin plan strukturunda daha məsul şəhərsalma mövqeyi tutmaqla, dini binalar yerli memarlığın xarakterik cizgilərini, xalq memarlığının yaradıcılıq prinsiplərini və onların fərdi özəlliklərini üzə çıxarırdı. Quba-Qusar bölgəsi ayin qurmalarının memarlıq-inşaat üsullarındakı ümumiliyə baxmayaraq, hər bir qurmaya memarın yaratdığı obyektə şəxsi münasibəti hopmuşdur, tiplərin - Alıç kəndindəki kiçik məsciddən tutmuş, Quba şəhərində qübbəsinin diametri 16 metr olan Cümə məscidinin səkkizbucaqlı formasınadək müxtəlifliyi bundan doğur.

Məscidlərin birinci tipi: qurma qalereyasız olmaqla tək bircə ibadət zalından ibarətdir (Alıç kəndində 1709-cu il, Alpan kəndində 1807-ci il, Təngəaltı kəndində 1890-cı il və s. məscidlər). Ayin qurmala-













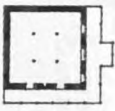

rının bu örnəkləri bir növ birinci tip dini binaların inkişaf təkamülünü nümayiş etdirir. Alıç kəndindəki məscid - ən sadə tipdir, lakin qapı taylarının tərtibatına və işlənməsinə xalq ustasının o qədər fantaziyası və sənətkarlığı sərf olunmuşdur ki, bu elementlərin hər biri bədii əsərlərdir. Bunlarda həndəsi rəsmlərin ornamental motivləri ərəb yazısı ilə incə bir şəkildə cəlğalaşır.

Fasad elementlərinin və eyni zamanda bədii ağac işləməsinin belə bir kompozisiya həlli Quba-Qusar bölgəsi dini binalarının memarlığında nadir təzahürdür, hərçənd ağac işləmə, özəlliklə sütunların və tiraltıların işlənmə sənəti yüksək səviyyədədir.

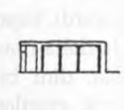







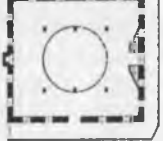
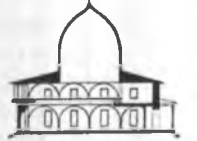

Bu, ağac işləmənin bədii ənənələrinin dayanıqlığından və varisliyindən söz aqır. Məsələn, Şəki-Zaqatala bölgəsində də ağac işləmə yayılmışdır, lakin bu əsasən minbərlərin yaradılmasında özünü göstərir, onların icra səviyyəsi sadə oyma işinin çərçivəsindən kənara çıxır. Şəki-Zaqatala

Lankaran. Kichik Bazar məscidi. Giriş qapısından fraqment. 1904-cü il.

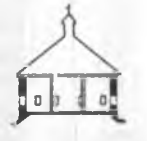
Quba-Qusar bölgəsi ayin qurumlarının əsas tiplərinin memarlıq-planlaşdırma təsnifatı (Ş.S.Fətullayevə görə)

Yaşayış məntəqəsi	Adı	Tipi	İnşaat tarixi	Plan	Kəsimi
Quba ş.	Səkinə xanım	Üçnefli mərkəzi qübbə və eyvanlı	1854-cü il		
Zindanmuruq k.	Cümə məscidi	Üçnefli yastı üst örtüklü və eyvanlı	1825-ci il		
					
Susay k.			1850-ci il		
Caqar k.			1860-cı il		
Xuray k.		İkinefli yastı üst örtüklü və eyvanlı	1866-cı il		
Neydün k.			1878-ci il		
Üçgün k.			1917-ci il		

Quba-Qusar bölgəsi ayin qurumlarının əsas tiplərinin memarlıq-planlaşdırma təsnifatı (Ş.S.Fətullayevə görə)

Yaşayış məntəqəsi	Adı	Tipi	İnşaat tarixi	Plan	Kəsimi
Nügədi k.	Cümə məscidi	Mərkəzi qübbə və eyvanlı			
Quba ş.	Cümə məscidi	Səkkizbucaqlı, qübbəli			
Yasab k.		Səkkizbucaqlı, yastı üst örtüklü			
Avaran k.		Səkkizbucaqlı, qübbəli			
Lecət k.		Səkkizbucaqlı, yastı üst örtüklü			
Yuxarı Legər k.					
Bala Qusar k.					

bölgəsindəki minbərlərin əksəriyyəti bədii ağac oyma üzrə əsl dekorativ-tətbiqi sənət əsərləridir. Bu planda heç bir bölgə Şəki-Zaqatala ilə müqayisə edilə bilməz.

Alpan kənd məscidinin (1807-ci il) memarlıq-planlaşdırma həlli qalereyasız məscidlərin layihələşdirilməsi və tikintisinin ibadət zalının daha inkişaf etmiş daxili tərtibatı ilə bir növ növbəti mərhələsidir. İnteryerin kompozisiyası boyunca uzadılmış kərənlər üzərində qurulmuşdur, onlar fiqurlu tiraltılarla iki qatar sütunlar sisteminin köməyi ilə məscidin üst örtüyünü saxlayırlar. Oyma naxışlarla zəngin ağac sütunlar daha çox fiqurlu tiraltı deyil, özünəxas kapiteli formasını saxlayır: sütun və dinamik cizgili kapitel vahid bədii bütövdür və ibadət zalının interyerində əla işləyir. Burada ayin qurmalarının inkişaf prosesi Quba-Qusar strukturuundakı, ibadət zallarının interyerinin daxili quruluşundakı kiçik dəyişiklikləri də aydın bir şəkildə sərgiləyir.

Təngəaltı kənd məscidinin (1878-ci il) təmsalında bu əla görünür. Onun həcm-fəza kompozisiyası ənənəvidir, lakin fasadların memarlıq traktovkası tamamilə yeni bir tərzdə həll edilmiş - o, üsulların və formaların sərbəst quruluşunun klassik prinsiplərinə əsaslanır. Burada rəsmi memarlıq məktəbinin yerlərdə yayılan təsiri özünü hiss etdirir. Bununla belə, məscidin binası orijinallığı və koloriti itirmiş olsa da, həcm kompozisiyasının ciddiliyi və bədii dilin ifadəliliyi ilə fərqlənir.

Məscid fasadlarının traktovkasının belə bir dəyişmə prosesi kapitalist münasibətlərinin inkişafı dövründə yeni kompozisiya üsullarının, memarlıq binalarına baxışda yeni estetik tələblərin di-yara nüfuz etməsi üzündən qaçılmaz idi.

Məscidlərin ikinci tipi: fasadların qarşısında qalereyaların mövcudluğu (Zin-

danmuruq, 1825-ci il, Susay, 1850-ci il, Xuray, 1866-cı il, Üçgün, 1860-cı il, Neydün, 1878-ci il və s. kəndlərdəki məscidlər). Bu məscidlər həcm-fəza baxımından daha gözəl, daha şairanə təsir bağışlayır. Burada da bütün memarlıq nüansları ilə birlikdə dərin emosional və əsl milli əsər yaratmış ustaların fərdi cizgiləri ifadə olunmuşdur. Ümumi həcm kompozisiyası ilə yanaşı, bu tipə aid olan binalarda böyük sənətkarlıqla işlənmiş ağac sütunlar fəal rol oynayır. Bu tendensiya bölgənin ayin qurmalarına yeni bədii məzmun verir, kompozisiya palitrasını genişləndirir və yaşayış məskənlərinin şəhərsalma sistemində onların əhəmiyyətini artırır.

Məscidlərin üçüncü tipi: baş fasadda portikin mövcudluğu. Bu tip Quba şəhərində maraqlı bir örnəklə (Səkinə xanım məscidi, 1854-cü il) təmsil olunmuşdur.

Məscidin həcm kompozisiyasının qurulmasında belveder və dövrələmə dördkəbəlri üst örtüyü qorunub saxlanmışdır. Səkinə xanım məscidi düzbucaqlı plandadır, həm memarlıq baxımından, həm də ibadət zalının daxili fəzanın həllində tamamilə başqa bir xarakterə malikdir, hərçənd həcm traktovkası bu bölgənin ənənəvi tikinti üsullarının dayanıqlığını ifadə edir. Məscidin həcm-fəza kompozisiyası monumentallığı ilə fərqlənir, fasadlar həm üfqi, həm də şaquli baxımdan proporsional hissələnmənin səlisliyi ilə fərqlənir. Bu binada kompozisiyanın həllinə daha peşəkar yanaşma, Quba-Qusar bölgəsinin bir çox ayin qurumları ilə müqayisədə memarlıq və konstruktiv vasitələrdən daha səmərəli istifadə hiss olunur.

Memarlıq formalarının cizgi aydınlığı, fasadlarda bədii elementlərin yerləşdirilmiş olması, giriş oxunun portalla vurğulanması burada Avropa memarlıq məktəbi ilə tanış olan bir memarın çalışdığından söz açaır. Lakin ibadət zalında mərkəzi qübbəni çiyində saxlayan iki

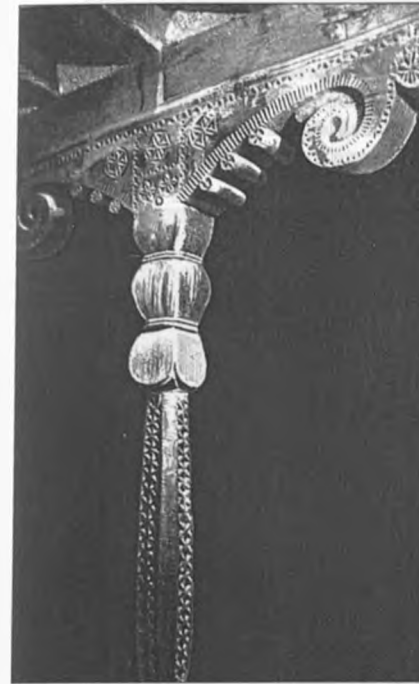

Qusar rayonu.
Xuray kəndi.
Məscid. Portikin
sütunu. 1866-cı il.

Quba rayonu. Su-
say kəndi. Məscid.
İbadət zalının
girişi. 1850-ci il.

sıra sütunlarla planlaşdırma sxemi yerli mənşəlidir. Bu, xüsusən də iç fəzada özünü göstərir, burada bucaq qübbələri sistemi və aralıq tağbəndlər mərkəzi qübbəyə hesablanmışdır. Divarların zəngin plastikası, interyerin həcmliyi, pəncərələrin və taxçaların oxvari tağları ibadət zalının maraqlı bir kompozisiyasını əmələ gətirmişdir. Bu da xarakterikdir ki, məscid interyerinin həcmli elementlərlə (qübbə, tağbəndlər) qurulması zahiri görünüşdə əksini tapmayıb, ayin qurmalarının ənənəvi stereotipini qoruyub saxlamışdır.

Səkinə xanım məscidinə bənzər məscid tipi yeganə misaldır. Belə bir sistem inkişaf edə bilməyərək öz yerini ağac memarlığı interyerinə və konstruktiv elementlərə vermişdir. Səkinə xanım məscidinin ümumi memarlıq kompozisiyası, fasadların

qurulma üsullarına, memarlıq və dekorativ formalar seçiminə təsiri özünü Quba rayonunun Rustov kəndindəki Ərdəbil məscidində hiss etdirir.

Məscidlərin dördüncü tipi: ibadət zalının təkə bir iç fəza ilə səkkizbucaqlı formasında olması. Bu sayaq məscid tipi - faktik olaraq yalnız Quba-Qusar bölgəsinə mənsubdur və onun meydana gəlməsi müxtəlif səbəblərlə bağlı ola bilər. Məscid planının belə bir forması Şirvan və Dərbənd məqbərələrinin təsiri altında və ya xalq memarının fərdi yaradıcılığı sayəsində meydana çıxıb bilər. Ola bilsin, belə bir plan variantı Yerusəlimdəki məşhur Qübbət-üs-Səxrə (yəni Qaya üzərində qübbə, ona Ömər məscidi də deyilir və müsəlmanların ziyarət etdikləri müqəddəs məkanlardan biridir) ilə tanışlıqdan sonra üzə çıx-

mışdır. Bölgədə səkkizbucaqlı planda məscidin görünməsinə münasibətdə nə kimi fərziyyələr irəli sürülür-sürülsün bu, Azərbaycanın ayin memarlığının nailiyyətidir (Quba Cümə məscidi, XIX əsr, Avaran, 1829-cu il, Yasab, 1886-cı il,

Lecət, 1887-ci il, Yuxarı Ləgər, 1895-ci il, Bala Qusar, XIX əsr, kənd məscidləri).

Azərbaycanda səkkizbucaqlı plan formasında məscidlərə Zaqatala rayonunun Yengian kəndində (1910-cu il), eləcə də Dağstanda Yuxarı Stal kəndində rast gəlinir.

Quba rayonu. Neydün kəndi. Məscidin ümumi görünüşü. 1878-ci il.



Avaran kəndindəki məscid 1829-cu ildən sonralar inşa edilib, hərçənd interyer divarlarının birində məhz bu inşaat tarixi həkk olunmuşdur; çox güman ki, kitabə köhnə məsciddən götürülmüşdür. Ona görə də Quba Cümə məscidini

bu növ ilk tikili saymaq gərəkdir, qalan kənd məscidləri isə sonuncunun təsiri altında yaranmışdır. Quba Cümə məscidi - monumental tipli kərpic tikili olmaqla, həm həcm-fəza, həm də ibadət zalının həllinə görə daha bitkindir. Cümə

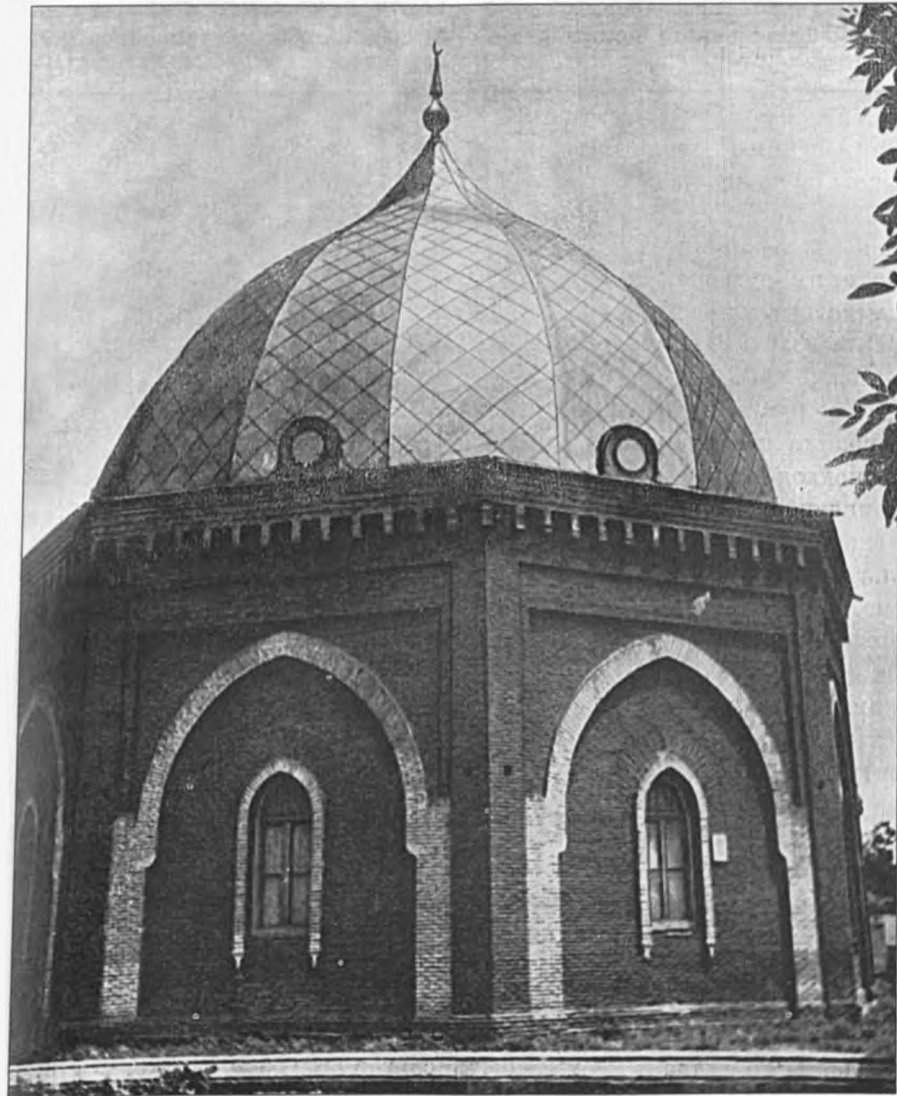

Quba. Cümə Məscidinin ümumi görünüşü. XIX əsr.

məscidinin plan cizgisi hardasa Yuxarı Stal məscidinin planını xatırladır. Bu, künc yarımhalqaları elementlərinin traktovkasının xarakterində, interyerin oxvari taxçalarının quruluşunda və qübbə örtüyünün konstruksiyasında ifadə olunur. Cümə məscidinin interyeri, özəlliklə friz hissə və qübbə həndəsi fiqurlarla zərif şəkildə bəzədilmişdir. 16 metrlik dia-

metri olan qübbə Şərq sənətinin ən yaxşı ənənələri əsasında qurulmuş və zəngin frizlə və interyer yarımşünlərinin yuxarı hissəsi ilə yaxşı uzlaşır.

Avaran kəndindəki məscid həcm-fəza kompozisiyasına və zahiri görünüşünə görə Quba şəhər Cümə məscidini xatırlatsa da, öz konstruktiv xüsusiyyətlərinə, özəlliklə də qübbənin quruluşuna görə

tamamilə fərqli həll variantına malikdir. Burada qübbə yüngüldür, ağacdandır və konstruktiv baxımdan qurulması daha asan və daha ucuz başa gələndir.

Ağac materialından qübbələr, eləcə də ayin qurmalarının səkkizbucaqlı plan forması - Quba-Qusar bölgəsinə mənsubdur (Əniq, 1911-ci il, Bala Qusar, XIX əsr, Birinci Nügədi, 1899-1909-cu illər, kənd-

lərindəki məscidlər). Bölgənin dini binalarının ağac materialından inşa edilmiş, dəbilqəvari qübbələri konstruktiv üsulların müxtəlifliyi ilə fərqlənir və yaşayış yerlərinin silüetinə yeni bədii məzmun bəxş edir.

Ayin qurmalarında ağac materialından qübbələrin qurulması maraqlı həcm-fəza və memarlıq-planlaşdırma

*Qusar rayonu.
Bala Qusar kəndi.
Məscidin ümumi
görünüşü. XIX əsr.*

Qusar rayonu. Avaran kəndi. Məscidin ümumi görünüşü. 1829-cu il.

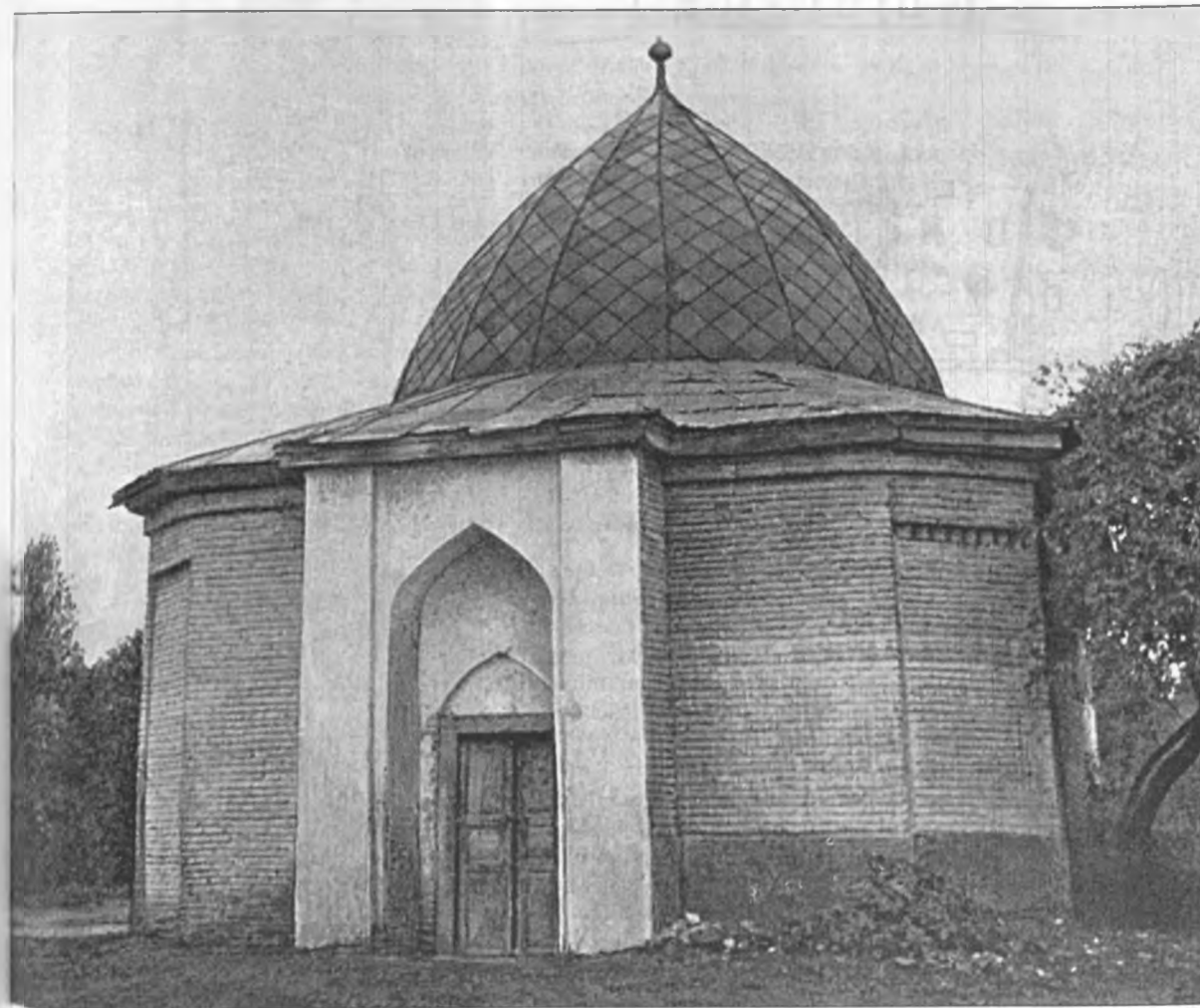
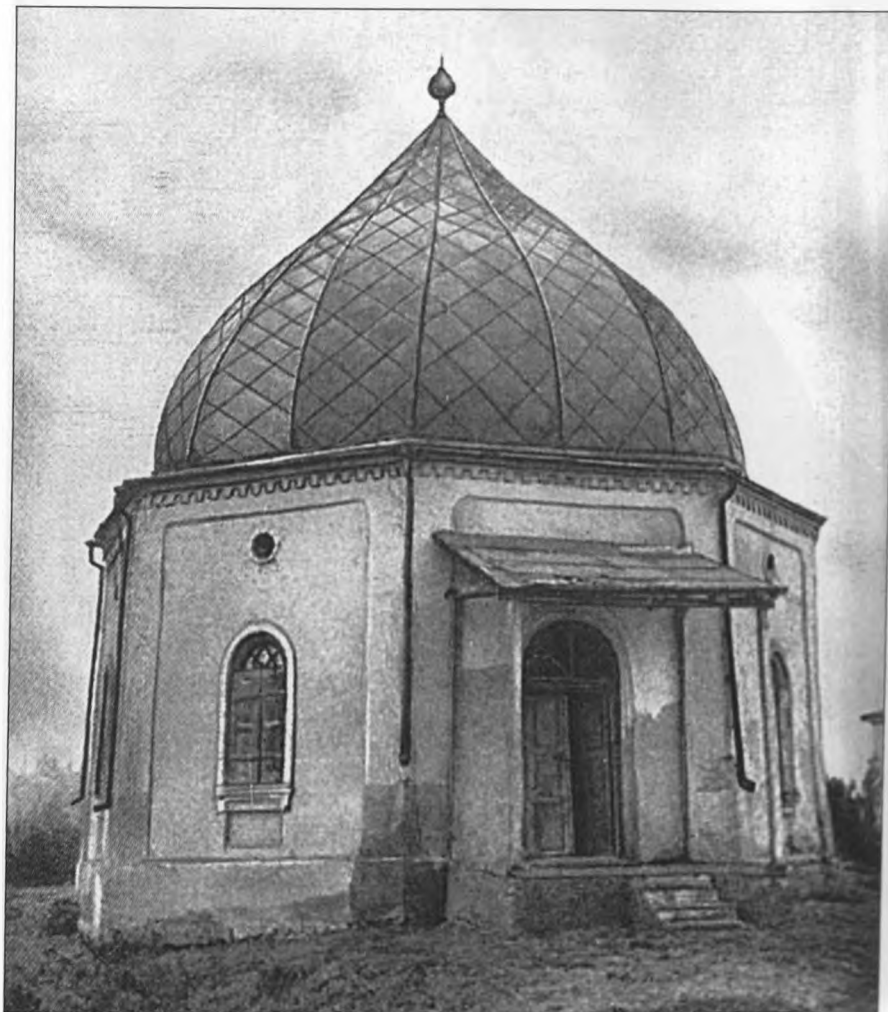

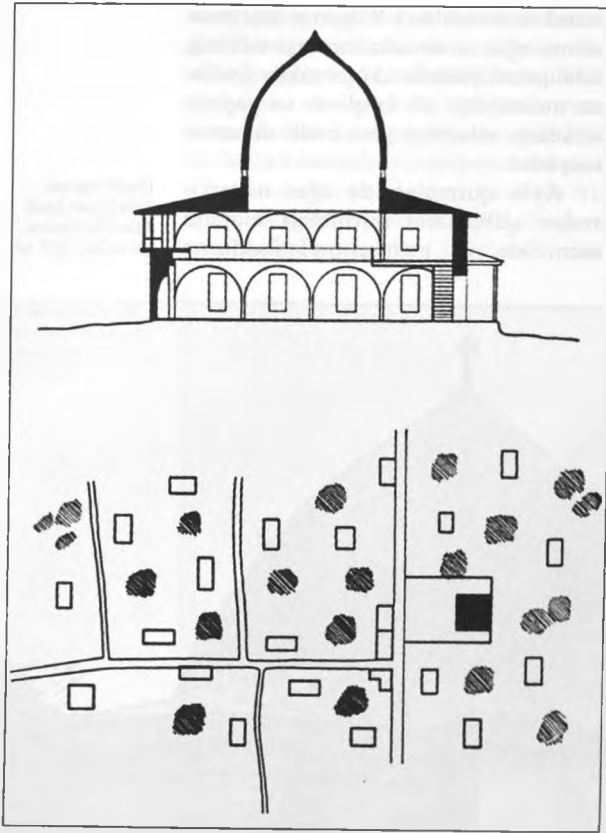

*Quba rayonu.
Birinci Nügədi
kəndi. Məscid.
Kəsim. Baş plan.
1909-1912-ci illər.
Məscid minarəsi.
1898-ci il.*

kompozisiyalarının həyata vəsiqə almasına səbəb olmuşdur (Əniq, Birinci Nügədi kəndlərindəki məscidlər). Birinci Nügədi kəndindəki məscid bölgənin dini binalarının ən müxtəlif tiplərini özündə ehtiva etmişdir. Burada fasadlarda qalereyalarla kubşəkilli həcm, daxili planlaşdırmada isə - iki mərtəbədə dövrələmə qalereya ilə daha zəngin elementli ibadət zalı təqdim olunur. İbadət zalının mərkəzi hissəsi ağac materialından işlənmiş, cizgisinə görə və konstruktiv xüsusiyyətinə görə ifadəli qübbə ilə örtülmüşdür. Həcm və memarlıq kütlələrinin quruluşunun bənzəri yoxdur.



Bu memarlıq kompozisiyasının maraqlı davamı kimi birkameralı və qübbə örtüklü (beşinci tip) Əniq kənd məscidinin binası göstərilə bilər.

Kvadrat planlı (14,40x15,05 m) məscidin üstü ağac materialından dəbilqəvari cizgidə qübbə ilə örtülmüşdür, damda əsas həcmün küncələrində isə dekorativ minarə qurulmuşdur. Bu məsciddə maraqlı doğuran həcm-fəza kompozisiyası və ibadət zalı interyerinin qübbənin bədii işləməli plafonu ilə həllidir. Quba-Qusar bölgəsi ayin qurmalarında dekorativ boyakarlıq gözəçarpan yer tutmuşdur. Bu hal məscid interyerinin xarakterinin dəyişdirmişdir. Sonuncu daha nikbin şəkil almış, keçmişin ayin qurmaları ilə müqayisədə daha koloritli olmuşdur.

Ayin qurmalarının altıncı tipinə ibadət zalının üstündə lojalı qübbəsi olan məscidlər aiddir (Xil kəndindəki məscid, 1913-cü il). Lakin Xil və Birinci Nügədi məscidlərinin ibadət zalının həllində planlaşdırmanın və istismar keyfiyyətlərinin tədricən dəyişdiyi (yaxşılaşma doğru) müşahidə olunur. Məscidlərin ibadət zalının iç fəzası pəncərə yerlərinin çoxluğu, ikinci mərtəbədə qadınlar üçün qalereyanın rahat quruluşu və dekorativ boyakarlıq sayəsində, İslamın ayin qurmalarının başlıca planlaşdırma prinsiplərini pozmadan, dünyəvi xarakter kəsb edir.

Quba-Qusar bölgəsi məscidlərində daha bir özəllik müşahidə olunur, bu da onda ifadə edilir ki, onlarda ifadəli dominant kompozisiya elementi - minarə yoxdur. Bölgənin ayin qurmalarında minarə əsas həcmün dördkəbərli dam örtüyündə belvederlə əvəz edilmişdir. Birinci Nügədi məscidində bölgədə yeganə olan minarə Dağıstan memarlığının təsiri altında inşa edilmişdir. Bu, minarənin plan xarakterində, getdikcə daralan gövdə həllində, arkatur frizli yastı karnizdə ifadə olunur. Ayin qur-

malarının memarlıq kompozisiyasının aparıcı elementi olaraq minarə Quba-Qusar bölgəsində, eləcə də qübbə Dağıstan məscidlərində lazımi dərəcədə inkişaf yolu keçməmişdir. Bununla birlikdə Quba-Qusar bölgəsində öz memarlıq-planlaşdırma və kompozisiya xüsusiyyətləri qərarlaşmış, bunlar XIX - XX əsrin əvvəllərində Azərbaycanın yerli memarlıq məktəblərinin birinin ayin qurmalarının xarakterini müəyyən etmişdir.

Gözdən keçirilən epoxada Azərbaycan memarlığının ümumi inkişaf prosesi onun memarlığında regional istiqamətlərin yerli ənənələr əsasında maraqlı və ifadəli binaların yaranması ilə şərtlənən qərarlaşmasını da müəyyən etmişdir. Azərbaycanın müxtəlif bölgələrində ayin qurmalarının arxitekturasında vahid milli memarlığın ümumi inkişafının fonunda onların özünəməxsusluğunun mühüm cizgilərini təşkil edən öz spesifik özəllikləri formalaşmışdır.

III FƏSİL.

SƏNAYE BİNALARI VƏ NƏQLİYYAT QURMALARININ MEMARLIĞI

Eyni vaxtda sənayenin, dəmiryol nəqliyyatının, ticarətin inkişafını, eləcə də əmək məhsuldarlığının artımını doğuran kapitalist münasibətlərinin inkişafı buna-
dək tikinti və memarlıq praktikasında bəlli olmayan spesifik xarakterli tikililərin və qurmaların müxtəlif növlərinin (neft emalı zavodları, pambıqtəmizləyici fabriklər, elektrik stansiyaları) üzə çıxmasına rəvac verdi.

Qurmaların müxtəlif tiplərinin üzə çıxmasını iri sənayenin inkişafı şərtləndirmişdi. Zavodların, fabriklərin, anbar binalarının, dokların, liman körpülərinin və s. üzə çıxması yeni memarlığın - Azərbaycan şəhərləri və yaşayış yerlərinin tikilib abadlaşdırılmasında ayrıca yer tutan sənaye memarlığının meydana gəlməsini doğurdu.

Bu vəziyyət XIX əsrin ikinci yarısında Rusiya sənayesinin öz tempinə görə təkcə sənayecə inkişaf etmiş ölkələri - İngiltərə və Fransanı deyil, hətta gənc kapitalist ölkəsi olan Almaniyayı üstələyən ümumi inkişafı ilə bağlı idi. Rusiyada kapitalizmin belə bir inkişaf prosesi kapital yığılmasına və imperiyanın ucqarlarında iri sənaye ocaqlarının yaranmasına gətirib çıxarmışdı, ona görə də artıq XIX əsrin ortalarında Suraxanıda Kokorev və Quboninin neft emalı zavodları (1859-cu il), Gədəbəydə Simensin mis-əritmə zavodu (1865-ci il) və s. kimi sənaye müəssisələrinin meydana çıxması təəccüblü deyildi. Lakin Azərbaycanda sənaye memarlığının qərarlaşması, formalaşması və inkişafı müəyyən sosi-

al-iqtisadi səbəblər üzündən onu bu baxımdan bütün Rusiyanın sənaye memarlığından ayıran öz xüsusiyyətləri və istiqamətləri vardı.

Abşeronda neft sənayesinin inkişafı dərhal Bakı bölgəsini ön plana çıxarırdı. Azərbaycanda kapitalizmin inkişaf epoxasında bir-birinə qarşı qoyulan iki fərqli xarakterdə və istiqamətdə sənaye zonası müəyyənləşdi. Bir tərəfdə Abşeron sənaye qovşağı, yəni neft profilini iri zavodlarla təmsil olunan Bakı və onun rayonları [6, s.28], digər tərəfdə isə Azərbaycanın onun çoxsaylı ipəkəriyyə müəssisələri, pambıqtəmizləyici fabrikləri, araqçəkme, mis-əritmə, mis və kobalt zavodları və s. ilə yerdə qalan geniş hissəsi vardı [262, s.252].

Azərbaycan sənayesinin regionlara bu şəkildə bölünməsi hələ onların bir-birindən təcridindən söz demirdi. Əksinə, onlar öz aralarında, özəlliklə də Zaqafqaziya dəmiryolunun Bakı qolu açıldıqdan (1983-cü il) sonra, sıx bağlı idilər.

Azərbaycanda sənayenin müxtəlif sahələrinin inkişafı ilə memarlıq-planlaşdırma və həcm-fəza həllinə öz tələblərini irəli sürən sənaye memarlığı da qərarlaşmağa başlayır. Kapitalizm epoxasının memarlığı eklektika və stilizatorçuluq dönəmi olaraq son zamanlara qədər tədqiqatçıların diqqətini cəlb etmirdi, bu barədə ümumi xarakterli mülahizələrə kifayətlənirdilər ki, bu da onun inkişaf yolları haqqında doğru-dürüst təsəvvür yaratmırdı. Odur ki, gözdən keçirilən dönəmin Rusiya sə-

naye memarlığı barədə monoqrafiyanın yoxluğu təəccüb doğurmur, baxmayaraq ki, sənaye obyektlərində yeni konstruksiyalar və tikinti materialları sınaqdan keçirilir, bunlarda çağdaş memarlığın sadəliyi və rasionalizmi ifadə edilirdi. Azərbaycanın sənaye memarlığı məsələlərini gözdən keçirərkən başlıca olaraq yerli materiala əsaslanmaq, yalnız qurmaların təhlili zamanı epizodik olaraq rus və xarici ədəbiyyata üz tutmaq lazım gəlir.

Azərbaycanda 1860-cı illərə qədər praktik olaraq fabrik-zavod sənayesi yox idi, burada yalnız sənayenin inkişafının ilkin mərhələsi yer alırdı (sənətkarlıq və xırda əmtəə istehsalı) [262, s.124]. Bütün məhsullar sırf utilitar - məhsul buraxma təyinatlı binalarda hazırlanırdı. Belə bir şəraitdə sənaye memarlığının doğulması üçün təmin ola bilməzdi. Bu vəzifə Azərbaycanın fabrik-zavod sənayesi üçün XIX əsrin ikinci yarısından başlayaraq həll edildi.

Azərbaycanın sənaye zonaları və ya bölgələrinin qurmalarının müxtəlif xarakterdə olması səbəbincə onların hər birini əlahiddə olaraq, sənaye memarlığının ümumi təhlilinə müəyyən düzəlişlər etməklə gözdən keçirmək münasib və məqsədəuyğundur.

Bakı zonası başlıca olaraq neft sənayesi, onun strukturu və texnologiyaları ilə bağlı olan zavodlarla təmsil olunmuşdu. Burada binaların neft Bakısının sənaye peyzajında möhkəm yer tutmuş ayrıca tipi əmələ gəlmişdir.

İlkin vaxtların fotogen və ya foto-naftil deyilən zavodları barədə əlimizdə nə layihə, nə də natura materialları var. Buna baxmayaraq qeyd etmək olar ki, onların memarlıq tərtibatı sırası evtikmə çərçivəsindən kənara çıxmamışdır. Azərbaycanın gerçək sənaye memarlığının səhifəsini açan ilk bina - Bakıdan 16 km məsafədə olan Suraxanıda Kokorevin

1859-cu ildə, "yanacaq qazı (sönməz yanar odlar) şəklində müftə yanacaqdan istifadə etməkdən ötrü" atəşpərəstlərin istifadə məbədi ilə yanaşı inşa etdiyi zavoddur. Zavod məşhur alman kimyaçısı, buraya Kokorevin dəvəti ilə işlərin icrası və bütün işlərin qurulması üçün öz assistentini göndərmiş olan Libixin planı əsasında tikilmişdi [428, s.6]. Sonralar isə məhsul buraxılışının texniki baxımdan yaxşılaşdırılmasında D.İ.Mendeleyev bilavasitə iştirak etmişdi [262, s.285].

Libix və Mendeleyev kimi görkəmli kimyaçıların iştirakından, xarici maşınlarla təchizatdan, geniş ərazini tutmasından çıxış etsək, Kokorevin zavodu o illərdə inşa olunmuş bir çox fotogen zavodlardan fərqli olaraq orijinal memarlıq görünüşü və yaxşı abadlığı və səliqə-sahmanı ilə seçilirdi. Bir soraq kitabçasında qeyd edilir ki, zavod "nəşə bir abbatlıq görüntüsündə" [73, s.290] inşa olunub və atəşpərəstlərin məbədinin divarlarına bitişikdir.

Ola bilsin, məbədin həcm-fəza kompozisiyası zavod qurmasının xarakterinin ümumi həllini pıçıldaıyıb, üstəlik də fotonaftil zavodlar meydana çıxarkən istehsal texnologiyası mürəkkəb deyildi. Zavod ərazisində ucaldılmalı olan tikililər görünüş etibarilə həyatının ortasında yerləşib, dörd borusundan daim yanar alov çıxan atəşpərəst məbədinin siması əsas götürülməklə qavranılmışdı.

Neft mədənlərinə şamil olunan son dərəcə qeyri-effektiv otkup (icarə) sistemi Azərbaycanda neft sənayesinin inkişafına əngəl törədirdi. Yalnız 1872-ci ildə onun ləğvindən sonra neft sənayesində və Azərbaycanın sənaye memarlığında yeni era başlanmışdır. Bu dərhal neft emalı zavodlarının sayının xeyli çoxalmasına, onların istehsal gücünün artmasına gətirib çıxarmışdır. "Otkupun ləğvindən heç iki-üç ay keçmədi ki, bir-birinin ar-

dınca zavodlar işə düşməyə başladı. Mənzilləri zavodlara uyğunlaşdırmağa başladılar. Mənzilləri neftlə, özü də ən primitiv bir şəkildə qızdırdıqlarından şəhər sözün gerçək mənasında his və tüstü ilə örtülmüşdür” - deyə V.Simonoviç “Rusiyada neft və neft sənayesi” kitabında yazır. [248, s.41]

Çoxsaylı neft emalı zavodları 1870-ci illərin əvvəllərində systemsiz olaraq şəhər torpaqlarında böyük sahələr tuturdular. Neft sənayesinin intensiv inkişafı ərazinin əsas etibarilə şərq istiqamətində, üç paralel yol - Balaxanskaya, Suraxanskaya və Telefonnaya küçələri boyunca mənimsənilməsinə rəvac verdi. Forştadt (bayır şəhər, şəhəratrafı) ilə belə bir qonşuluq nə onun genişlənməsinə, nə də əhalinin əlverişli həyat şəraitinə uyğun gəlirdi: zavod tikililəri artıq xeyli böyük sahələr tutur, bu sahələr mütəşəkkil olsa da, ümumilikdə öz əsaslı tikililəri ilə, borularından daim his və tüstü çıxan zavod korpusları ilə qeyri-münasib ərazilərə çevrilirdilər.

Bir tərəfdən, əhalinin narazılığı, digər tərəfdən - ictimai şüurun oyanması quberniya hakimiyyətini məskun yerlərin qonşuluğunda zavod rayonunun inkişaf probleminə ciddi yanaşmağa məcbur etdi, bu hal şəhərin normal şəkildə genişlənməsi üçün böyük əngələ çevrilə bilərdi.

Quberniya administrasiyası fotogen (neft) zavodlarının şəhərin örüş torpaqlarına köçürülmə məsələsini qaldırdı. 1870-ci ildə bu torpaqlarda zavod tikintisi üçün sahələr ayrılması haqqında təklif irəli sürüldü. Qarşıya çıxmış problem o qədər mühüm idi ki, tezliklə, üç yol rayonunda artıq çoxlu sayda fotogen zavodların mövcudluğuna baxmayaraq, sabiq Qafqaz namestnikinin 147 zavodun şəhər məhəllələrinə yaxınlığı səbəbincə uçurulması haqda hökmü çıxdı”.

Bu aktla faktik olaraq şəhər daxilində böyük bir zavod rayonu ləğv edildi, baxmayaraq ki, neft sənayeçiləri bu zavodlara iri məbləğdə kapital qoymuşdular.

Şəhərin və ictimaiyyətin maraqlarının xeyrinə olaraq mülkiyyətçilərin hüquqlarının belə bir miqyasda pozulması - kapitalist Bakısı tarixində müstəsna haldır.

1876-cı il planı. Zavod rayonunun şəhərin örüş yerinin şərq sərhədlərində yerləşdirilməsi üçün yeni körpünün planlaşdırma layihəsi tərtib olundu. Bu layihə əsasında da şəhər hüdudları daxilində ləğv edilmiş olanların yerində yeni fotogen zavodlar ucaldıldı. Beləliklə, qismən Keşlə kəndinin otlaq yerlərində və sakinlərin bağ-bostan sahələrinin yerləşdiyi şəhərə aid örüş yerlərində öz adını qaralmış zavod tikililərindən götürən Qara şəhər yarandı. Qara şəhər hüdudları xaricində fotogen zavodların inşası “şəhərdə sanitar şəraitin yaxşılaşdırılması səbəbi ilə” ciddi yasaq edilmişdi.

Bu planla forştadtın yaşayış məhəllələrindən xeyli aralıda (2 kilometrədən çox) sənaye zonasının əsası qoyuldu [97, 98]. Belə bir qərar tarixi baxımdan son dərəcə əlamətdar idi, çünki Rusiya şəhərləri tarixində ilk dəfə administrasiyanın qərarına əsasən məskun yerlərdən xeyli aralıda şəhərin yaxşı planlaşdırılmış sənaye rayonu meydana gəlmişdi. 1876-cı ilin planlaşdırma layihəsinə əsasən, Qara şəhər düzbucaqlı məhəllələr şəbəkəsi əldə etdi. Geniş və düz magistrallar sənaye rayonunun iri məhəllələrini birləşdirirdi. Bu magistrallardan biri çoxsaylı liman körpüləri ilə bilavasitə bağlı olan şəhər meydanında sona çatırdı.

Çoxsaylı xırda məhəllələri və dar küçələr şəbəkəsi olan forştadtın planlaşdırılması ilə müqayisədə Qara şəhərdə yeni epoxa üçün xarakterik olan iri planlaşdırma miqyası aydın şəkildə müəyyən

olunmuşdu; bundan başqa layihəçilər sənaye rayonunun məskun yerlərdən uzaqlaşdırılmasının vacibliyini aydın dərk edirdilər.

Bakı yaxınlığında neft sənayeçilərinin fəaliyyət səhnəsinə çevrilən Qara şəhər belə bir şəraitdə meydana çıxdı; neft təsərrüfatı ilə sıx bağlı olan, texniki baxımdan yaxşı təchizata, yüksək istehsal gücünə malik neft emalı və digər zavodlar burada inşa edilirdi. Burada faktik olaraq Abşeronda tikintinin inkişafının özünə xas şəraiti üzündən regional özəlliklərə malik sənaye memarlığı qərarlaşır və formalaşır.

İri zavodların binaları, onların texniki təchizatı və getdikcə genişlənməsi zavod ərazisinin iriləşməsinə və mürəkkəbləşməsinə gətirib çıxardı. Düzbucaqlı şəkildə məhəllələrə bölünən Qara şəhər yaxşı təşkil olunmuş sənaye zonası təəsüratı yaradırdı. Lakin onun getdikcə genişlənməsi Ağ şəhərin - Qara şəhərin təbii davamının yaranmasına səbəb oldu.

Zavod məhəllələrinin sıralanmış tikililəri öz yerini Nobel qardaşlarının iri neft sənayesi firmasının, “Xəzər-Qara dəniz neft və ticarət cəmiyyəti”nin, “S.M.Şibayev və Ko. birliyi”nin və s. geniş təsərrüfatlarına verdi. Bütün bu müəssisələr şəhərin sənaye rayonunun özəyini təşkil edirdi. Dəmiryol bu sənaye zonasını Zaqaqaziya dəmiryolunun ümumi xətti ilə birləşdirirdi. Lakin mütəşəkkil planlaşdırma strukturuna, münasib və rahat yollarına baxmayaraq, Qara şəhər zavodların istismarının sanitar rejiminə riayət edilmədiyi üzündən bu yerin yaranmasından az sonra səliqə-sahmansız bir əraziyə çevrilmişdi.

Belə bir vəziyyət Şəhər Dumasını 1884-cü ilin mayında “Qara şəhərdə və Bakı şəhərində zavodların tikilmiş olduğu şəhər məhəllələrində tikinti məsələsinə dair” icbari qaydalar haqqında qərar

verməyə məcbur etmişdi. Qərarda bu kimi tələblər irəli sürülürdü: bütün zavod sahibləri 1 sentyabr 1884-cü il tarixədək öz zavodlarının korpusları boyunca eni 2 metr olan səkilər salmalı, küçə tərəfdən hər hansı dikdir və maneəni aradan götürməlidirlər. Atmosfer yağıntılarının və soyuducu qurğulardan buraxılan suların axıb getməsi üçün səkilər boyunca daşdan hörülmüş üstüaçıq novların çəkilməsi təklif edilirdi. Axıntı novlarının təmiri və nasazlığının aradan qaldırılması zavod sahiblərinə və icarədarlara həvalə edilirdi. Çox maraqlıdır ki, zavodlardan hər hansı tullantıların dənizə yönəldilməsi qadağan edilir və onları məhv edilmək üçün şəhər idarəsinin göstərdiyi yerə axıtmaq tövsiyə olunurdu. Təbii ki, bu tələblərə heç bir zavod sahibi tərəfindən əməl edilmirdi. Elə həmin qərarla küçə xətti boyunca zavodu fonarla işıqlandırmaq təlimatı verildi, bu fonarlar bir-birindən azı 42 metr məsafədə qoyulmalı idi. Küçəni və səkini həтта müvəqqəti olsa belə sərbəst hərəkətə əngəl törədən əşyalarla və s. tutmaq qadağan edilirdi.

Zavod sahibləri heç bir qayda və ya qərarla yerli-dibli hesablaşmır və Qara şəhər ərazisini sənaye və məişət tullantıları ilə zibilləməkdə və doldurmaqda davam edirdilər. İş burasında idi ki, zavodlar istismar edilərkən böyük miqdarda işlənmiş suları zavod ərazisindən xüsusi borularla dənizə axıtmaq tələb olunurdu. Bir çox zavod sahibləri bunu etmədiklərindən, Qara şəhər ərazisində çoxlu sayda bataqlıq əmələ gəlmişdi, bu səbəbdən şəhərin bu rayonuna xalq arasında “böyük bataqlıqlar ölkəsi” adı verilmişdi. Təkcə 1902-ci ildə Qara şəhər fəhlələrinin çoxsaylı şikayətlərindən sonra şəhər idarəsi onlardan birini - xəstəxana ilə üzübüz olan və havanı zəhərləyən bataqlığı torpaqla doldurmağa başlamışdı.

“Kaspi” qəzetinin müxbiri 1902-ci ildə yazırdı: “Qarışəhərlilər maraqlanırlar

lar, şəhər bu ilk bataqlığın doldurulması ilə kifayətlənəcək, yoxsa "ölkənin" dərinliklərinə doğru irəliləməkdə davam edəcək?" Belə bir fikir söylənirdi ki, məkanın havasının sağlamlaşdırılması üçün bataqlıqların doldurulmasına çəkilən məsrəflərin bir hissəsini zavod sahiblərinin boynuna qoymaq gərəkdir, çünki Qara şəhərin bataqlıqları onların təqsiri üzündən əmələ gəlmişdir.

Aydındır ki, XIX əsrin sonlarına doğru 67 neft emalı və 38 çuqun və misəritmə zavodunun yerləşdiyi mürəkkəb təsərrüfatlı bu sənaye rayonundakı durum yaşayış üçün əlverişsiz şəkildə almışdı.

İri sənayenin bir yerə cəmləşdirilməsi buna rəvəc verdi ki, Bakı XIX-XX əsrlərin qovşağında, V.İ.Leninin obrazlı ifadəsi ilə desək, "balaca bir şəhərdən Rusiyanın birinci dərəcəli sənaye mərkəzinə çevrildi..." [2, s.491]. 1914-cü ilə doğru Bakı rayonunun sənayesi əvvəlki zaman ilə müqayisədə daha da genişləndi, əhalisi isə ikiqat artdı. Burada təkcə neft profilli zavodlar deyil, həm də yüngül, yeyinti, tikinti və sənayenin digər sahələrinin fabrikləri zavod müəssisələri təmsil olunurdu.

Spesifik texnoloji özəlliklərə malik olan fotogen zavodlar sənaye tikintisinin xarakterini də müəyyən edirdi. Geniş sahələr başlıca olaraq zavod korpuslarının perimetri boyunca tikililərlə örtülür və ya xam neft anbarları, çəllək emalatxanaları, təmizləyici bölmələr və yaşayış binaları üçün ayrılırdı. Zavod ərazisində həyətin ortasında çox vaxt neft qalıqları üçün rezervuar olurdu. Zavod sahəsini təşkil edən binaların bütöv bir kompleksin tutduğu ərazi ümumi planda özünü funksional baxımdan doğruldan aydın planlaşdırma sxemi ilə fərqlənirdi.

Bakının yaşayış məhəllələrinin tikilişində sahələrin daxili planlaşdırma sistemsizliyi və xaoslu müşahidə olunurdu, zavod ərazisində isə texnoloji

proses sahənin rəşional şəkildə mənimlənməsini şərtləndirirdi.

Başlanğıcda zavod ərazisinin planlaşdırmasının ümumi sxemində zavodun özü kiçik bir ərazini tuturdu, çünki neft məhsullarının hasilədmə texnologiyası 1870-ci illərdə nisbətən məhdud və sadə idi.

Şamaxı sakini Abbas Tağıyevə məxsus olan və şəhər torpağında yerləşən fotogen zavodun ən erkən planlarından biri arxivdə tərtəfmizdən aşkarlanmışdır. Bu plan 1874-cü ilə aiddir. Bu zavod 1872-1873-cü illərdə yanmışdır. Onun bərpa layihəsi kiçik əlavələrlə işlənilib və 1874-cü il sentyabrın 30-da Bakı qubernatoru tərəfindən təsdiqlənmişdir. Maraqlıdır ki, brandmauer divarla əhatəyə alınmış zavod ərazisinin üz tərəfi ilə bütün eni boyunca ticarət dükənləri yerləşmişdir. Bir sahədə zavodun dükənlərlə uzlaşdırılması şəhərdə yalnız Bakının yaşayış məhəllələrindən aralıda Qara şəhər rayonu meydana gələnə qədər müşahidə olunurdu. Sahənin tikilişində həcmlərin memarlıq baxımından üzə çıxarıldığı müşahidə olunmur. İşin utilitar tərəfi üstün idi ki, bu da fotogen zavodun texnoloji prosesi ilə bağlı idi.

Bakıda R.E.Nobel tərəfindən 1875-ci ildə satın alınmış Ağ neft zavodu da eyni xarakterdə idi. Sonralar Nobel qardaşlarının çalışmaları ilə bu zavod çox iri və fasiləsiz işləyən neft emalı zavoduna çevrilmişdi [428].

Lakin XIX yüzilin artıq 70-ci illərinin sonlarına doğru zavod binalarının inşasında, onların həcm-fəza və memarlıq strukturunda ümumi görünüşün yaxşılaşdırılmasına yönələn dəyişiklik gözə çarpır. Bu o vaxt mümkün oldu ki, zavodların təşkili zamanı mütəxəssislərin - mühəndis-layihəçilərin və memarların təcrübəsindən istifadə edilməyə başladı və onlar kasad memarlıq vasitələri ilə sənaye binalarının

xarakterini ifadə etməyə çalışırdılar. Zavod korpuslarının həcmlərinin işlənməsinə, order memarlığı elementlərindən imtina edilməməklə, onlar tədricən müəssisənin texnoloji prosesləri ilə müəyyən edilən sənaye tikintisi prinsiplərini daxil edirdilər.

Qara şəhərdə M.Mustafayevin fotogen zavodunun 7 fevral 1878-ci ildə təsdiqlənmiş layihəsi məhz belə bir layihə idi. Fotogen zavodun və təmizləyici bölmənin həcmləri öz miqyası, əsas oxların ritmi və fasadların memarlıq baxımından işlənməsi ilə zavod ərazisində yerləşən kontorlar, yaşayış evləri kimi binalardan xeyli fərqlənirdi. Zavod və onun bölməsi memarlıq baxımından vahid orqanizm təəssüratı yaradırdı. Zavod, eləcə də digər obyektlər, simmetriyanın klassik sistemi üzrə, bu əsnə hələ güclü olan vaxtlarda tikilmişdi.

Hətta texnoloji proses elə razılaşdırılıb ki, simmetriya oxu pozulmasın, ona görə də pəncərə açırmalarının ritmi ilə yanaşı, zavod borularının da ritmi mövcuddur. Layihə müəllifi nəzərə alıb ki, sexdaxili fəzanın işıqlandırılması üçün adi pəncərə açırmaları yetərsizdir. O, pəncərələrin yuxarı sırasını layihəyə daxil etmiş, bununla da divarların qapalı müstəvisini pozmuşdur.

Zavodun fasadlarının order memarlığının elementləri ilə işlənməsinə və müəyyən bir divar plastikasının qorunub saxlanması baxmayaraq, həcm-in traktovkası hər halda, sənaye memarlığının doğrulmaqda olduğunu vurğulamaqla, binanın sənaye xarakterini açıq göstərir. Lakin fasadların həllində hələ də binanın təyinatına cavab verməyən üsulların və motivlərin qorunub saxlanması can atmaq üstün idi. Misal üçün, 1880-ci illərin fotogen zavodlarının layihələrində binanın konstruktiv əsasını hansı bir dərəcədə vurğulayan təmkinli memarlıq motivləri ilə yanaşı, portal kompozisiyası

kimi formalar da, lakin ümumiləşdirilmiş şəkildə daxil edilirdi.

Fotogen zavodlarla yanaşı sənaye zonasının qurmalar kompleksinə gözdən keçirilən dövərdə Azərbaycanın sənaye memarlığını öyrənmək üçün maraq doğuran müxtəlif anbar binaları daxil edilmişdir.

Anbar sahəsi və anbar binası layihəsinin səlis və aydın işlənməsi, eləcə də onun buraya xidmət göstərən, neft məhsulları və digər materialların dəniz gəmiləri ilə daşınmasını təmin edən liman körpüsü ilə əlaqələndirilmiş olması diqqətə layiqdir. Obyektlərin özünün həcm-fəza strukturu da maraq doğurur. Ağ neft anbarının dərin kurdoner ilə həll edilmiş planlaşdırmasında binanın funksional və konstruktiv özəllikləri əksini tapmışdır. Əsas üçaşırımlı yerləşmənin və yan qanadların dayaqlarının səlis addımları fasadlarda azca irəli çıxmış kontrforsların ritmi ilə qabarıq əks olunan sərt konstruktiv sistem yaratmışdır. 1878-ci və 1882-ci illərin fotogen zavodlarında fasadlarda kürəkildərdən istifadə edilsə də, onlar konstruktiv xarakterdən daha çox, dekorativ xarakter daşıyır.

Üfqi hissələnmə və dekorativ detalları ilə order memarlığı əsnələri hətta sənaye qurmalarının layihələşdirilməsində hələ güclü və yaşarı idi. Doğrudur, bütün bunlar nə dərəcədəsə sənaye obyektinin funksional məzmunundan irəli gələn yeni vəzifələrə uyğun olaraq interpretasiya edilirdi. Bax bu səbəbdən o illər Bakısında fasadların bu sayaq işlənməsi ilə binaların inşası qanunauyğun təzahür sayıla bilər.

O vaxtlar Bakı hələ müəyyən memarlıq siması almamışdı. Orderli və ordersiz memarlıq onun sərbəst traktovkasında yerli memarlar tərəfindən şəhərin tikilməsində təzəlikcə özünə yol açır. Və təəccüblü deyil ki, şəhərin sənaye qurmalarının layihələşdirilməsində memarların öz gündəlik praktikasında

Bakı. Qara şəhər.
Fotogen zavodunun
layihəsi. Məşədi
Abdulbaqi Məşədi
Mustafa oğlu.
1878-ci il.

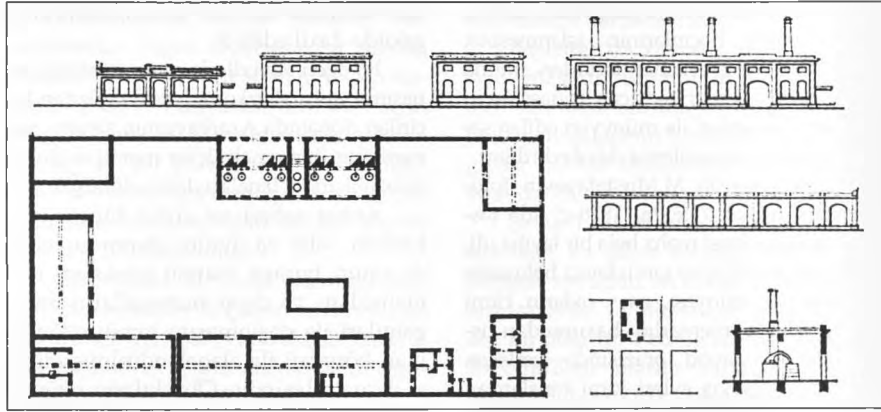

işlətdikləri arxitekturanın imkanlarından istifadəyə can atmaq mövcud idi.

Ağ neft anbarı layihəsində həm iç fəzada, həm də bayır üzün traktovkasında tamamilə yeni cizgilər çıxış edir. Buna qədər zavod yerləşmələrinin konstruktiv bünövrəsini qurmanın funksional imkanlarını məhdudlaşdıran vahid uzununa oxla iki köndələn aşırım təşkil edirdi. O illər böyük aşırımlar atmağı hələ bacarmırdılar, bu səbəbdən texnoloji prosesləri həyata keçirmək üçün geniş fəza yaratmaq hələ mümkün deyildi.

Ortası hündür üçaşırımlı örtük sxemi işlənilib hazırlandı. Arxitektur-konstruktiv sxemin bazilika tipinin, heç şübhəsiz, sıravı ikiaşırımlı tiptən böyük üstünlüyü vardı: qurğunun ümumi daxili fəzası genişlənir, əmək əməliyyatlarının daha səmərəli paylanması nail olunur, yuxarı yan işıqlandırmanın qurulmasına şərait yaranır, eləcə də konstruksiya yüngülləşdirilirdi.

Bakının sənaye tikintisində belə bir sxem dərhal əsas götürüldü, hakim sxemə çevrildi və geniş bir şəkildə tətbiq edilməyə başladı. Ağ neft anbarının fasad traktovkası da az maraq doğurmur. Öz ciddi xətləri, konstruktiv plastikası və arxitektur ardıcılığı ilə anbar binası-

nın funksional məzmununu sərgiləyir. Anbar binasının mərkəzi hissəsi Mustafayev və digərlərinin zavodlarında fasadların işlənməsini fərqləndirən izafi detallar olmadan, fasadda kontrforsların ritmi ilə ifadə edilmişdir. Baş fasadda böyük olmayan qurşaq "nef"lərdən birini tamamlayır, onun arxasındakı dərinlikdə əsas həcmdən irəli çıxan yuxarı yan işıqlandırmanın şüşələnmiş zolağı çıxarılır. Kontrforslar binanın daxili fəzasının üçhissəli bölgüsünü vurğulamaqla, yan fasadda keçir.

Fasadda əsas həcmdən kurdonerin yan qanadlarına keçid son dərəcə məharətlə edilmişdir. Belə ki, aşırımların konstruktiv addımı yan qanadlar üçün də eyni olduğundan, kontrforslarla işləmə olmadan, şaquli kürekilərin ritmi saxlanılır. Anbar binasının bu hissəsi fasadda bütöv (yəni açıqımsız) divarla təqdim olunur. Kürəkilərin yerli səciyyəli oxvari tağlı müstəvi taxçalarda ifadə olunan ritmi anbar həcmiminin əsas hissəsi ilə vəhdətdə müəyyən bir plastika yaradır.

Anbar binasının arxitektura kompozisiyası son dərəcə effektiv bir şəkildə, aydın cizgilərlə və böyük takla çəkilmişdir ki, bu hal o vaxtların sənaye tikintisini heç də həmişə fərqləndirmirdi. Bu kompozisiya-

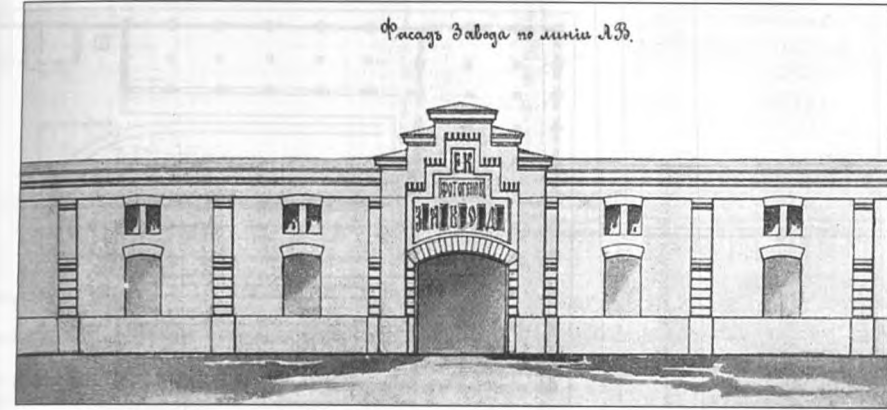

Bakı. Qara şəhər.
Fotogen zavodunun
layihəsi. Fasad.
1880-ci illər.

da divar müstəvisinin dekorla işlənmiş olması xüsusilə diqqəti çəkir, bu motivlər orta yüzillər Azərbaycan memarlığında yetərinə geniş yayılmışdı: müstəvi taxçaların ritminə tağlar daxil edilir, bunun sayəsində məlum dərinliyə və perspektivaya nail olunurdu. Ağ neft anbarının arxitekturasında kapitalizm epoxasında layihələrin tərtibində memarların aludə olduqları "şərq üslubu" adı verilmiş saxta psevdomavritan dolğunluğuna üz tutulmadan, ilk dəfə olaraq yerli memarlıq formaları və motivlərindən istifadəyə cəhd edilmişdir. Sonralar arxitekturlar milli memarlığa üz tutarkən təkamüseyrək layihələrdə və tikintilərdə Qara şəhərdəki ağ neft zavodunun arxitekturasında əksini tapan həmin sadəliyə və ifadəliliyə nail olmuşlar.

Qara şəhərdə digər bir daş anbarı layihəsində (memar A.Koşinski, 1882-ci il) sənaye qurmasının tamamilə əks həlli təklif edilmişdir. Çox böyük anbar binası, ikimərtəbəli yaşayış evi, anbarlar və malların qəbulu üçün üç taxta platformalar məhəllənin planlaşdırmasına üzvi şəkildə daxil edilmişdir. Qurular kompleks bu-raya yanaşma yollar və xüsusi liman körpüsü ilə sıx bağlıdır.

Anbar layihələşdirilərkən o vaxt üçün son dərəcə mütərəqqi sistemdən -

özünəməxsus modul şəbəkədən istifadə olunmuşdu. Anbar üçün ayrılan bütün sahə uzununa və eninə əsaslı divarlar oxu ilə doqquz kvadrat bölməyə ayrılmışdı. Bütün bölmələr, öz növbəsində, içəridə ağac materialından dayaqlarla uzununa və köndələn beş bərabər gözə bölünmüşdür. Beləliklə, anbarın bütün daxili planlaşdırması vahid konstruktiv sxemə tabe edilmişdir. Bu sayaq memarlıq-planlaşdırma üsulu böyük iqtisadi effekt və tikinti meydançasında hazırlanmış "standart" elementlərin tikintidə səmərəli tətbiqinə imkan vermişdi. Sənaye tikintisində "tikintini "standartlaşdırmağı" asanlaşdıran, onu tez bir zamanda və qənaətcilliklə başa çatdırmağa rəvac verən" [268] modul şəbəkə üzrə layiləndirmə metodunun Bakı praktikasında tətbiq edilmədiyinə baxmayaraq, onun müsbət tərəfləri göz önündədir.

Anbar ərazisi istehsalat əməliyyatlarının rahatlığı üçün üç bölmənin köndələn oxu üzrə birləşdirilən, ortasından rels yolu keçən üç müstəqil şöbəyə bölünmüşdür. İkimərtəbəli anbarda bölmələr dayaq sayəsində beşgözlü konstruktiv sxem təşkil edirlər. Anbar nəqliyyatı üçün ayrılan orta gözün üzərində dam

Bakı. Anbar layihəsi.
Memar A. Koşinski.
1882-ci il.

Bakı. Qara şəhər. Ağ
neft anbarı layihəsi.
Fasad. Kəsim.
Memar A. Koşinski.
1882-ci il.

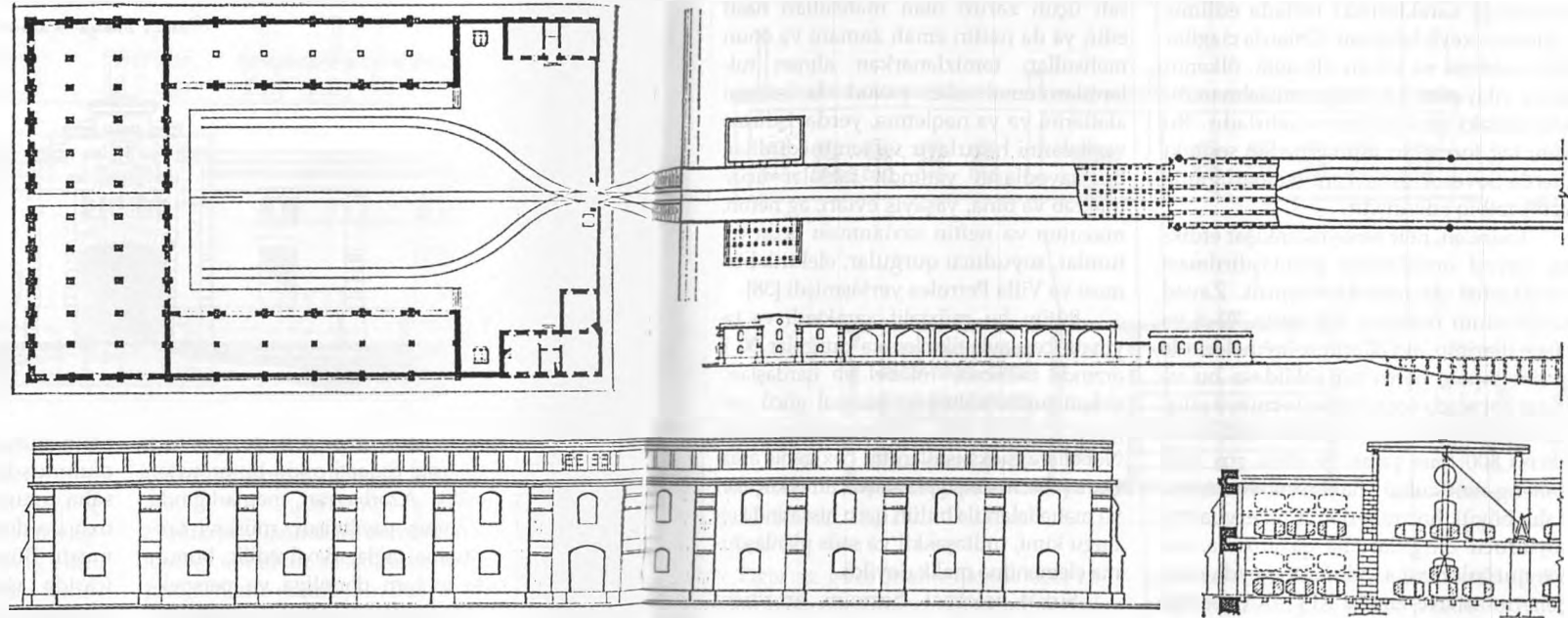

yan hissələrdən yuxarıda qurulmuşdur. Bundan əvvəl təsvir edilən anbarda olduğu kimi, o, yüksəldilmiş həcm hissəsini əmələ gətirir. Pəncərələrin üfqi lenti müntəzəm işıqlandırma yaradır.

Anbar binasının sadəliyi ilə seçilən memarlıq-konstruktiv sxemi öz ifadəsini fasadın traktovkasında da tapmışdır. Anbarın uzunsov fasadı sırf utilitar xarakterinə baxmayaraq, ifadəlilikdən məhrum deyildir. Fasad müstəvisinin hüdudlarından kənara çıxan köndələn əsas divarlar onun divarlarının monotonluğunu bölür və eyni zamanda anbar yerləşməsinin bir neçə bölmədən ibarət olan daxili fəzasının konstruktiv mahiyyətini vurğulayır. Hər bölmənin mərkəzi hissəsi fasadda tirləmələrin ritmi ilə ifadə olunmuşdur. Beləliklə, fasadda qurğunun strukturu ilə tamamilə razılaşdırılmış olan əsas və ikinci dərəcəli oxlar üzə çıxarılmışdır.

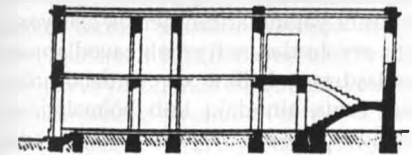
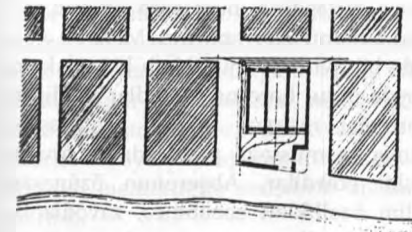
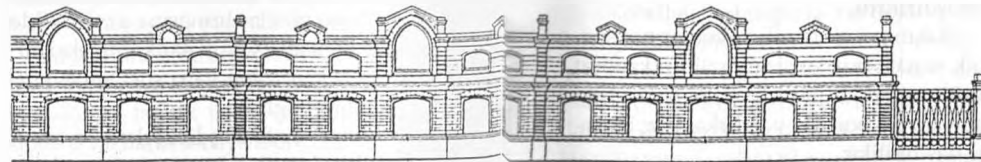
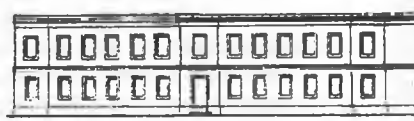
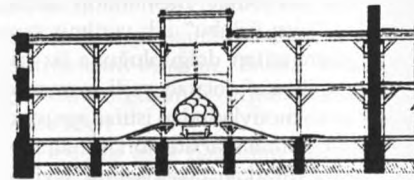

Anbar fasadının həllinin təməlinə bu qurmanın həcmində mümkün və yerində olduğu dərəcədə ordersiz memarlığın üsul və formaları qoyulmuşdur. Fasadın mərtəbələr üzrə hissələnməsi (birinci mərtəbənin hündür kürsülükdə dərin və ikinci mərtəbənin yüngülləşdirilmiş gizlə), yuxarı mərtəbədə frontonlarla başa çatdırılan oxvari tağlı tirləmələrin ritmi plastik və maraqlı bir kompozisiya yaratmışdır. Memar oxvari tağları təkcə tirləmələrin yuxarı hissəsində konstruktiv fasad elementi kimi deyil, həm də dekorativ element kimi daxil etməklə, karniz xəttini pozaraq binanın başa çatdırılmasında müəyyən bir qərarlılıq yaratmışdır. Bütün bunlar bu sayaq qurumların müsbət keyfiyyətlərini azaltmır, üstəlik də şəhərin bir çox yaşayış evləri belə bir memarlıq həllinə malik deyildi.

Anbar binalarındakı tağ formaları yuxarıda təsvir edilən, yerli Azərbaycan

memarlığı xarakterində istifadə edilmiş tağlardan xeyli fərqlənir. Onlarda cizgilər daha sərbəst və rəvan olmaqla, ölkənin digər vilayətləri və Şərqi müsəlman ölkələrindəki bina tağlarını xatırladır. Bu kimi tağ formaları müharibədən sonrakı illərdə Sovet Azərbaycanı memarlığında geniş tətbiq edilmişdir.

Tədricən, neft sənayesi inkişaf etdikcə, zavod ərazilərinin planlaşdırılması və tikintisi də mürəkkəbləşirdi. Zavod sahiblərinin binalara XIX əsrin 70-ci və 80-ci illərinin əvvəllərinin layihələrində əksini tapan, hansı bir şəkildə bu və digər dərəcədə xoş görkəm verməyə çalışmaları artıq yoxa çıxır. Zavod ərazisində həcmi 800 tona çatan və daha çox olan nəhəng neft anbarı hakim mövqə tutur, daha böyük həcmdə dəmir rezervuarlar, soyuducu qurğuları ilə qazanxana, nasos qurğuları və s. bölmələr peyda olur. Şəhərin sənaye zonası XIX - XX əsrlərin qovşağında sənaye peyzajı təsiri bağışlayırdı: ağac materialından buruq vışkalarnın fonunda neft kəmərləri hörümçək torunu andırırdı.

"Nobel qardaşları" şirkətinin zavodları 110 hektardan çox ərazini tuturdu. Azərbaycanın neft təsərrüfatında öz sanbalına görə Nobellər öz kapitalları və sənaye müəssisələri ilə ilk yerdə dayanırdılar. Nobellərə mənsub olan zavod ərazisi Qara şəhərin şərq hissəsində və Ağ şəhərlə sərhəddə yerləşir,

Qara şəhərin qalan hissəsinə bərabər, hətta ondan çox olan bir ərazini tuturdu. Bu qədər ərazidə öz yığcam özəyi ilə Qara və Ağ şəhərə qarşı qoyulan, Qara şəhərin əksər Bakı zavodlarının qərar tutduğu dağınıq məhəllələri olmayan, faktik olaraq müstəqil bir sənaye şəhəri yerləşmişdi.

Nobellərin on üç zavodundan altısı neft emalı kateqoriyasına mənsub idi, qalan yeddisi isə ya birincilərin isteh-

salı üçün zəruri olan məhsulları hasil edir, ya da neftin emalı zamanı və onun məhsulları təmizləyərkən alınan tullantıları emal edir, yaxud da istehsal alətlərini və ya nəqliyyat, yerdəyişdirmə vasitələrini hazırlayır və təmir edirdilər. Bu zavodların yanında fəhlələr üçün məktəb və bina, yaşayış evləri, ağ neftin, mazutun və neftin saxlanması üçün tutumlar, soyuducu qurğular, elektrik bölməsi və Villa Petrolea yerləşmişdi [38].

Bütün bu müxtəlif xarakterli və təyinətli çoxsaylı tikililər və qurğular 30 il ərzində tədricən, "Nobel və qardaşları" şirkəti müəssisələrinin istehsal gücü getgədə artdıqca inşa olunmuşdular. Lakin Nobellərə məxsus olan bu çox geniş ərazi Qara şəhərin dəqiq planlaşdırılmış küçələri və məhəllələri ilə bütün qərb hissəsində olduğu kimi, mütəşəkkil və səliss planlaşdırma elementinə malik deyildi.

Şirkət istehsal həcmi artdıqca qonşu sahələri də alaraq onları öz mülklərinə birləşdirir, buralarda ehtiyac olduqca tikinti işləri aparırdı. Məhz bu ərazidə bütövlükdə mürəkkəb bir struktur peyda oldu, hərçənd zavodlar və digər qurmalar rəşional şəkildə layihələşdirilmiş və müstəqil planlaşdırma qrupu təşkil edirdilər. Abşeronun özünəxas iqlim özəllikləri səbəbincə, zavodlarda neft məhsullarının əsas emal prosesi zavod kublarında, açıq havada gedirdi. Atmosfer yağıntılarının demək olar yoxluğu əvvəlcədən neft emalı zavodlarının planlaşdırma həllini də şərtləndirirdi. Açıq səma altındaki kub bölmələrinin yanında qurmalar meydana çıxır, burada işlərin aparılması üçün çoxsaylı qurğular yerləşdirilirdi.

Bakının neft emalı zavodlarının spesifikasi siması burdan irəli gəlirdi: kvadrat kəsitli metal kubların paralel sırası, çoxsaylı kərpic borular və görkəmsiz, biçimsiz daş tikililər...

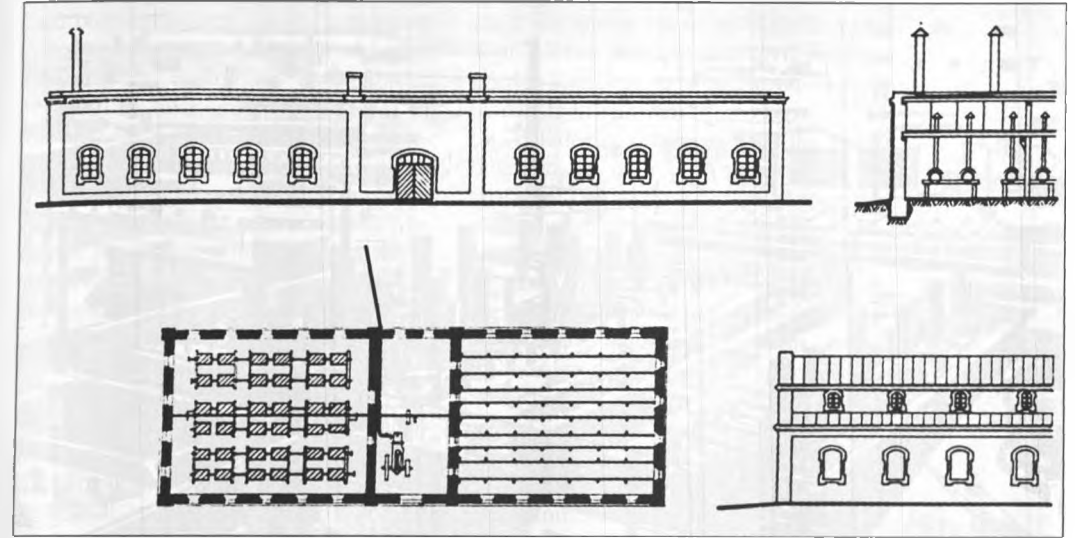

Əgər az gücə malik qapalı tipli zavodların bəzi layihələrində fasadlara pilyastr, zərbiylər (arxivoltlar) və s. şəkildə dekor elementləri vermək cəhdləri varda,sa, açıq havada qurğuları olan iri zavodlarda buna yanaşma bir qədər başqa idi. Burada şaquli kərpic borular, metal kublar və qazanlar, tikililərin daş divarları və hasarlar sənaye peyzajı yaradır, qurmaların adı memarlığını sıxışdırıb aradan çıxarırdı.

Zavod rayonu 1880-ci illərdən başlayaraq neftin saxlanması üçün zavodların arasındakı sərbəst sahələrdə yerləşən dəmir rezervuarlarla dolurdu. Zavod tikililərinin yanında və ya fonunda olan bu iri silindrik formalar sənaye rayonunun simasına yeni element gətirdi və, heç şübhəsiz, Abşeronun bu zonasını canlandırdı.

Nobellər başlanğıcda zavodların zahiri görünüşünə bir elə önəm vermir, təkəcə utilitar tərəfə diqqət yetirirdilər. Zaman keçir, sənaye qurmalarına münasibət dəyişir, özünəxas həcm-fəza strukturu ilə bir neçə zavod peyda olur, onlarda həmin

epoxanın sənaye memarlığının xarakterik cizgiləri özünü göstərirdi. Onlara Anhidrid zavodunu (1902-1906-cı illər), Sürtkü yağları zavodunun təmizləyici bölməsini (1884-cü il), eləcə də mexaniki emalatxanaları aid etmək olar.

Bakı-Abşeronda 1880-ci illərdə sənaye obyektlərinin tikintisində mühəndis A.V.Bari tərəfindən Peterburqda təsis edilmiş texniki kontor mühüm rol oynamışdı, ona istedadlı mühəndis V.Q.Şuxov başçılıq edirdi. Şuxovun mühəndislik fəaliyyəti faktik olaraq Qara şəhər sənaye obyektlərinin - Musa Nağıyevin, Nobelin, Lianozovun və digələrinin zavodlarının tikintisindən başlanmışdı. Şuxov Bakıda Bari firmasının təmsilçisi olaraq öz tikinti və konstruktör ideyaları və fikirlərindən yeni prinsiplial həll yollarına nail olunmasında istifadə edirdi [161, s.19].

Nobel zavodunun 1884-cü ildə yağ-təmizləyici bölməsinin böyük binasının inşası Bakı zonasının sənaye tikintisində yeni mərhələ oldu. Texnoloji tsiklin rahatlığı üçün və geniş iç fəzanın daha

Bakı. Qara şəhər. Estlander və Otmanın dudu zavodunun layihəsi. 1888-ci il.

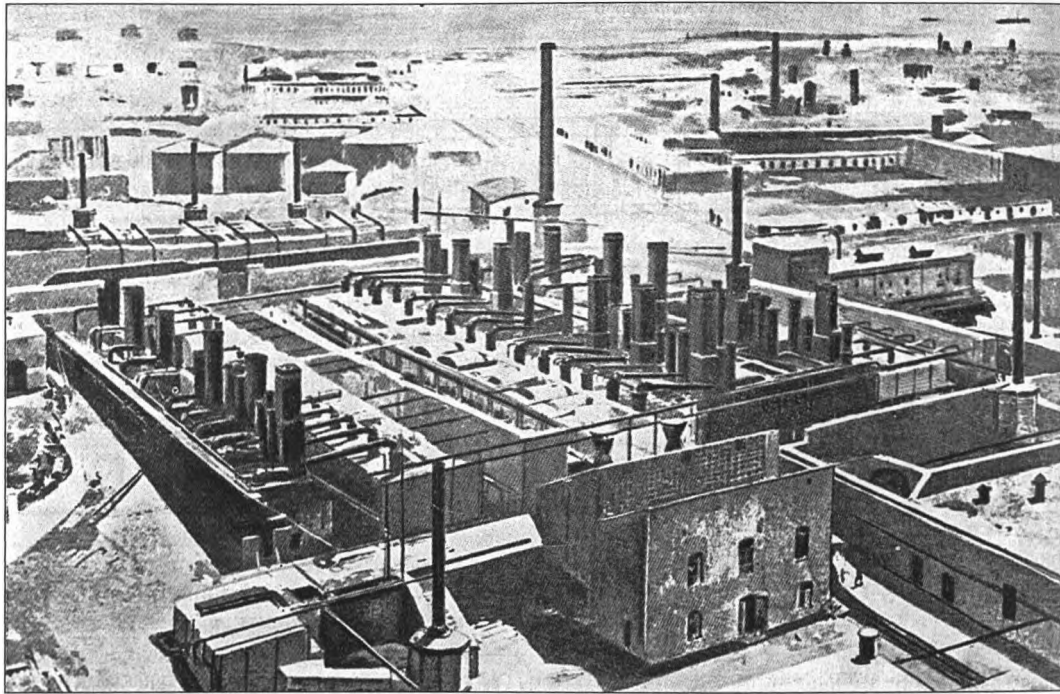

Bakı. Qara şəhər.
«Nobel qardaşları»
şirkətinin neft emalı
zavodu. 1880-ci il.

yaхşı işqlandırılması üçün dam örtüyünün pilləvari formasından istifadə edilmişdi. Ön fasadın üfqi traktovkası və köndələn fasadın pilləvari cizgisi həll yolunun təməlində texnoloji proseslərin özəllikləri dayanan bu sənaye qurmasının ifadəli həcmi yaradırdı [428, s.119]. Belə bir üsul tikintinin memarlıq-konstruktivlik məsələsini uğurla həll etməyə imkan yaratmışdı.

Köhnə Sulfat turşusu zavodunun yanında tikilmiş yeni Anhidrid zavodu (1882-ci il) fasadda aydın şəkildə ifadə edilmiş üç bölməli bir geniş zavoddan ibarət idi. İkimərtəbəli sağ qanad (sulfat turşusu zavodu) - ciddi simmetrik, orta əsr memarlığı elementləri ilə, mərkəzdə və binanın bucaqlarında dekorativ qülləciklərlə qeyd edilmişdi. Qurğunun sol qanadı (Anhidrid zavodu) - binanın üst hissəsinin maili

müstəvi sisteminin həcmli həlli sayəsində tamamilə müasir və yetərinə ifadəlidir [428, s.125]. Bu sayaq həll variantı həcm-fəza özəklərin üst örtüyünün yuxarı yan işıqlandırmasından istifadəyə imkan verən konstruktiv özəllikləri ilə şərtlənmişdir. Burada sənaye tikintisində təzəlikcə görünən yeni memarlığın cizgiləri çıxış edirdi [268, c. 1, s.155].

Anhidrid zavodunun layihə müəllifi bu qurğuda yeni memarlıq-konstruktiv həll tapıntılarını əks etdirmişdir, lakin o hələ klassik ənənə və eklektikanın əsiri olaraq qalır: orta əsr səciyyəli memarlığı olan fasadın bir hissəsi daha mənalı və həcminə görə daha tektonik olan digəri ilə qarşılıqlı əlaqədən tamamilə məhrum edilmişdi.

İri mühəndis-texniki qüvvələrin mövcudluğu böyük həcmli müəssisələrin

qurulması üçün zəmin yaratmış olsa da, Bakı bölgəsində yeni sənaye memarlığı Avropadakı genişlik və miqyaslılıqdan məhrum idi. Berlindəki Elektro zavod (1911-1912-ci illər, memar P.Berens) və Turbin zavodu (1909-cu il, memar P.Berens), Lüblindəki Kimya zavodu (1911-ci il, memar T.Pelçik) və s. bu kimi qurumlar Abşeronda meydana çıxmırdı [268]. Memarlar yeni materiallarda və konstruksiyalarda qurmanın estetik mahiyyətini verməyə çalışsalar da, memarlığın bu vərdiş etmədikləri istiqamətində iş təcrübəsinin yoxluğu öz sözünü deyirdi.

Bakı sənaye bölgəsində müxtəlif zavod qurumları ilə yanaşı elektrik stansiyalarının binaları görkəmli yer tuturdu. Həcm həllinin xarakterinə görə onlar öz funksional təyinatlarına cavab verir və sənaye qurumları memarlığının ümumi sxemini inkişaf etdirirdilər. Elektrik stansiyalarının geniş iç fəzası fasadlardakı pəncərə açırmaları və fonarlar vasitəsi ilə ikitərəfli işıqlandırmaya malik idilər; bu üsuldən Bakı praktikasında geniş istifadə olunurdu. Elektrik stansiyalarına az və ya çox dərəcədə ifadəli sima verməkdən ötrü pəncərə açırmalarını ciddi biçimli haşiyələrlə, aralıqları (divarın pəncərə və qapılar arasındakı hissəsini) - yastı tağlarla və s. bəzəyir, bütün bunlardan arxitektura müəyyən dərəcədə plastik şəkil alırdı. Lakin bunlar XX əsrin başlanğıcında sənaye qurumlarının memarlığına irəli sürülən tələblərə cavab vermirdi.

Bəzən elektrik stansiyası binasının stilistik qapanağı faktik olaraq klassik memarlığın bol elementlərinin və detallarının altında itib-ətdirdi. Bunu biz Qara şəhərdəki elektrik stansiyasının binasında görürük. Yalnız dam örtüyü üzərində ucalan hündür metal borunun qara silueti bir sənaye qurması olaraq onun təyinatından xəbər verirdi. Dekor elementinə bu sayaq yanaşmaya vaxt ötdükcə əks münasibət yaranur

di. Pəncərə və qapı açırmalarının və binanın digər hissələrinin his və tüstüdən qaralmış zərif işlənmiş profili və detalları demək olar gözdən keçirilmir və onun memarlıq obrazında iştirak etməkdirlər.

Bakıda zavod qurumları ilə yanaşı onlardan bir çoxu yaşayış məhəllələrinin əhatəsində yerləşən və bu səbəbdən şəhərin memarlıq simasında öz izlərini qoyan çoxlu sayda fabrik, dəyirman, dok inşa edilmişdi. Ağa Bala Quliyev və Skobolev qardaşlarının dəyirmanları, Balaxanskaya küçəsində Mirzəbəyov qardaşlarının tütün fabriki öz həcminə görə xüsusilə iri qurumlar idi. Skobolevların buxar mühərriki ilə işləyən dəyirmanının hündür beşmərtəbəli binası müvafiq dekorativ bəzəklərlə işlənmişdi. Bu binanın bucaq hissələri frontonlarla vurğulanmışdır. Hamar suvaq vurulmuş divar müstəviləri gizlətli kürəkilərlə beş mərtəbə hündürlüyündə hissələnmişdir. Karnizlərin klassik tipli profilləri böyük olmayan tağ frontonları ilə qınılır. Dəyirmanın pəncərələri haşiyələrlə çərçivəyə alınmışdır ki, bu, fasadların dağınıqlığı təəssüratı oyadır. Binanın bir hissəsinin memarlıq formalarının bu tərzdə xırdalanması ilə yanaşı, dekorun - utilitar təyinatlı qurma obrazı yaradan yastı vertikal kürəkəli ritmi ilə digər növü də mövcuddur.

Burada dekorativ qapanaqlardan qaçmağın və yalnız qurmanın memarlıq-konstruktiv özəlliyindən irəli gələnlərin tətbiqinin zəruriliyini diktə edən özünəxas memarlıq üsullarından istifadə edilmişdir. Bu halda eklektika qurmanın konstruktiv mahiyyətini üstələyir. Utilitar qurğu ona xas olmayan memarlıq kamilliyinə qovuşurdu.

Təəssüf ki, dəyirman həcm traktovkası ilə deyil, məhz bununla müasirlərdə xoş təəssürat oyadırdı. İndiki zamanda bu dəyirman fasadı rekonstruksiya edilmədən iri inzibati-ictimai binaya uyğunlaşdırıla bilər.

«Nobel qardaşları» şirkətinin zavodu. Neft emalı zavodunun yağtəmizləyici bölməsi. 1884-cü il. (Şəkil - Ş.S.Fətullayev).

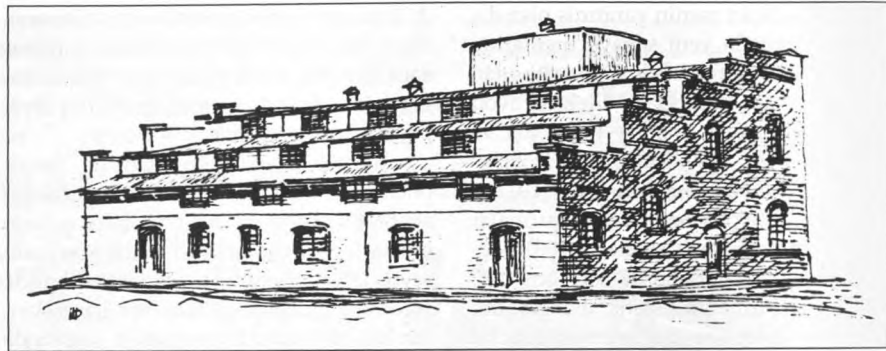

«Nobel qardaşları» şirkətinin yeni Anhidrid zavodu. 1880-ci illər. (Şəkil - Ş.S.Fətullayev).

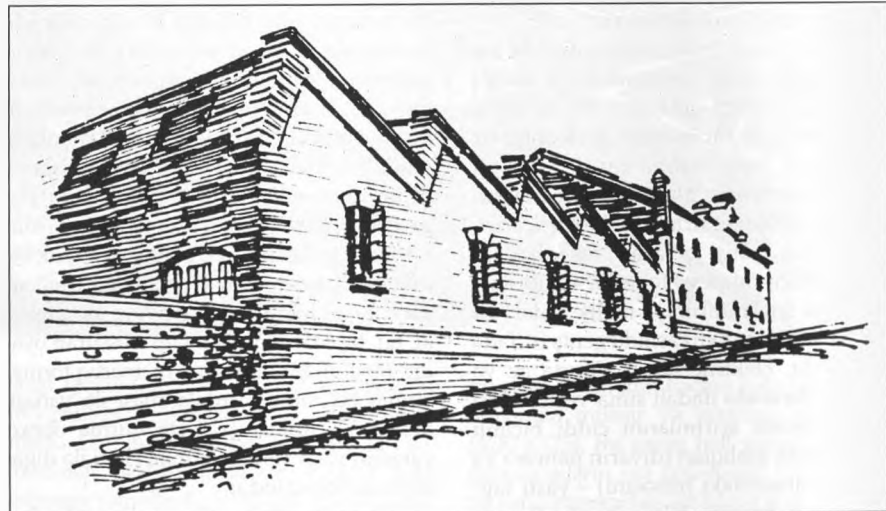

Bakı. Qara şəhər. Elektrik stansiyası. 1890-cı illər. (Şəkil - Ş.S.Fətullayev).

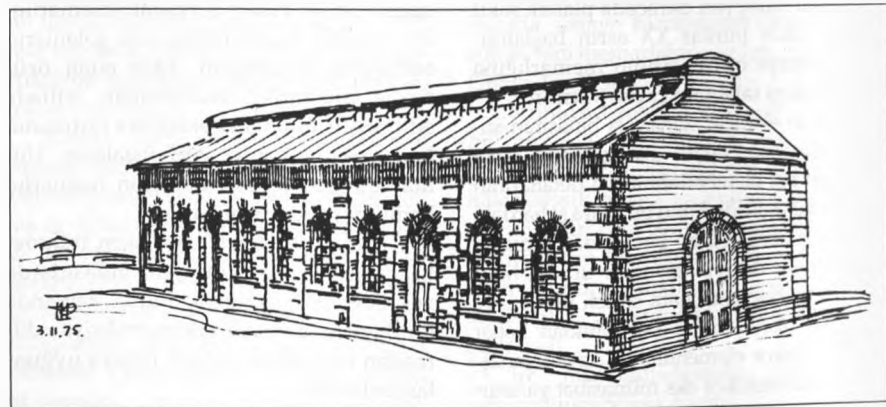

Quliyevin buna qonşu sahədə yerləşən dəyirmanı nisbətən kiçik həcmə malikdir. Perimetri boyunca birmərtəbəli xidməti və digər yerləşmələrin tikildiyi sahənin mərkəzində ucaldılmış olan bu binanın layihəsi sırf utilitar binanın lakonik formalarında işlənmişdir. Pəncərə və giriş açıqlarının və detalların xarakteri hər halda bu binanı ətraf tikililərdən seçir və ona müəyyən bir önəm bəxş edir.

Bakının fabrik-zavod tikililərinin memarlıq həllində iki ifratçılıq üstün idi: onlardan birincisi bundan ibarət idi ki, fasadlar dekorativ elementlərlə doldurulur, bunlar qurmanın funksional özəlliklərini gizlədirdi, və ikincisi - ondan ibarət idi ki, tikilidə heç bir memarlıq dekor elementi olmurdu.

Azərbaycanın o dönməyə aid maraqlı sənaye qurumları sırasında Tağıyevin toxuculuq fabriki də (mülki mühəndis İ.V.Qoslavski) aiddir. Bakı yaxınlığındakı Zığ kəndi səmtdə toxuculuq fabrikinin yaradılması üçün iki zəmin: ucuz yanacaq (neft), xammal (pambıq) və satış bazarı (İranda və Orta Asiyada) vardı. "Və əgər Moskvada və ya Lodzda ayrı-ayrı toxuculuq fabriklərin işləri yaxşı gedirdisə, eyni fabriklər bizdə daha yaxşı təmin olunmuşdur. Nefti və ya pambığı 1000 verst daşıyıb aparmaq lazım gəlmir, məhsulu geriyyə - istehlak bazarına doğru həmin 1000 verst qət edərək səyahətə göndərmək də lazım gəlmir. Əgər pambıq-parça işi üçün belə bir əlverişli şərait varsa, ondan istifadə etməmək və Zaqafqaziyada ikinci Lodz yaratmamaq günah olardı" [405]. Tağıyev bu şəraitdən bacarıqla istifadə etmiş və geniş bir ərazidə (24 hektar) tikintisi 1900-cü ildə başa çatmış fabriki və digər qurumların bütöv bir kompleksini ucaltmışdı.

Məsələn, "Nobel qardaşları" şirkətinin istehsal artdıqca yaranan və genişlənmə zavod qurumlarından fərqli olaraq,

Toxuculuq fabriki bütün köməkçi qurumları ilə bir bütöv kimi planlaşdırılmışdı. Fabrikin ətrafında yaxşı təşkil edilmiş, geniş küçələri və ərazinin həcm-məkan kompozisiyasının mərkəzi olan kiçik bir meydanı ilə fabrik qəsəbəsi yaranmışdı.

Tikililər fəhlə və qulluqçular üçün bir və ikimərtəbəli binalardan ibarət idi. Fabrik və qəsəbənin sərhədində iri pəncərəli və işıqlı sinif otaqları olan geniş məktəb binası yerləşdirilmişdi. Məktəb və meydan qəsəbənin ictimai mərkəzini təşkil edirdi, qəsəbənin bütün tikililəri bu səmtdə istiqamətlənmişdi. Bura Abşeronda xüsusi olaraq planlaşdırılmış ilk fəhlə qəsəbəsi idi.

Abşeronda fəhlə qəsəbələrinin inşası barədə məsələ ilk dəfə Neft sənayeçilərinin 1899-cı ildə keçirilmiş XIII Qurultayında, Toxuculuq fabrikinin tikintisi ilə eyni vaxtda qaldırılmışdı. Bu məsələ xeyli kəskin bir şəkildə qarşıda dayansa da, qəsəbənin salınması hər dəfə təxirə düşürdü. Yalnız 1914-1915-ci illərdə yerölçən V.A.Bubnov tərəfindən neft-mədən fəhlələri üçün iki qəsəbənin: Keşlə və Bibi-Heybətənin layihələri tərtib olunmuşdu. Lakin bu layihələr həyata keçirilmədi [62].

Tağıyevin toxuculuq fabriki Bakıdan şimal-şərqdə, Zığ kəndi səmtdə, dəniz sahilində yerləşirdi. Tikinti üçün ərazinin düzüst seçimi İran, Orta Asiya və Rusiya limanları ilə bilavasitə əlaqəni təmin edirdi.

Əsas etibarilə dəniz sahili boyunca uzanan fabrik qurumları kompleksi əsas korpusdan, su şirənləşdiricilər binasından və 58 metrlik tüstü borusu olan elektrik stansiyasından ibarət idi.

Dəniz sahilində tikilmiş korpusda materialın ağırdılması, işlənməsi və rənglənməsi üzrə əməliyyatlar aparılırdı. Fabrikin əsas korpusu və elektrik stansiyası arasında uzunluğu 320 metr, rels

yolu və neft kəməri olan ağacdən liman körpüsü qərar tuturdu.

Planda fabrikin əyirici-toxucu korpusu uzunluğu 214 metr və eni 107 metrə qədər olan, sərbəst sahəli sexlərin yerləşdiyi geniş düzbucaqlı qurmadan ibarət idi. Korpusun birmərtəbəli binası fasadlarda adi pəncərələrdən məhrumdur. Yuxarı yan işıqlandırmanın dam örtüyünün maili qurulmuş səthi vasitəsilə həyata keçirilmiş rəşional həlli yetərinə işiğin bərabər şəkildə düşməsinə səbəb olurdu.

Sexlərin geniş iç fəzasının böyük aşırımları metal boruların saxladığı ağac fermalarla bağlanır, bu üzdən interyer vahid sərbəst və geniş fəza kimi qavra-

nılırdı. Sexlərin açıq konstruktiv formalı və elementli interyerlərində sənaye qurmasının Azərbaycan memarlığının həmin inkişaf mərhələsindəki funksional məzmunu əks olunmuşdur. Maşın bölməsi xüsusilə maraqlıdır, burada döşəmə ağ-qara metlax plitalarla döşənmişdi, onun fonunda müasir texniki avadanlığın metallik formaları aydın seçilirdi. Qurmanın, özəlliklə də fabrikin əsas korpusunun texniki tərəfi yüksək səviyyədə həllini tapmışdır. Əyirici bölmədə havanın yetərli dərəcədə rütubətliyini saxlamaqdan ötrü rütubətləndirici sistem tətbiq edilmişdir. Korpusun altında yerləşdirilmiş ventillər

Bakı. Torqova-ya küç-də (indi Nizami) Skobolev qardaşları dəyirmanının ümumi mənzərəsi. 1904-cü il.

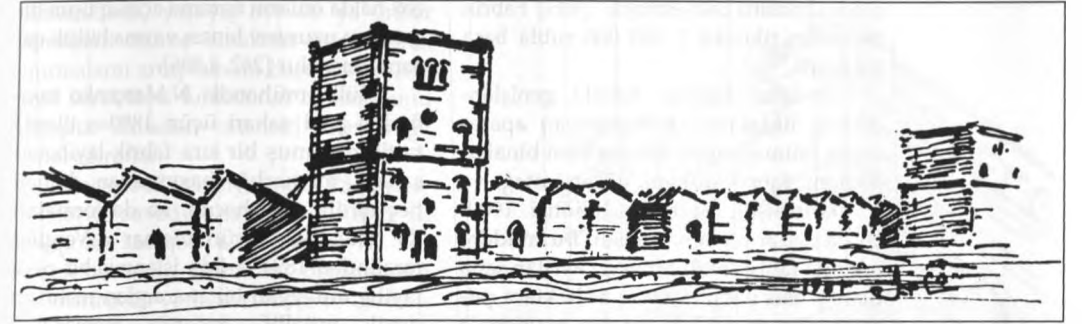
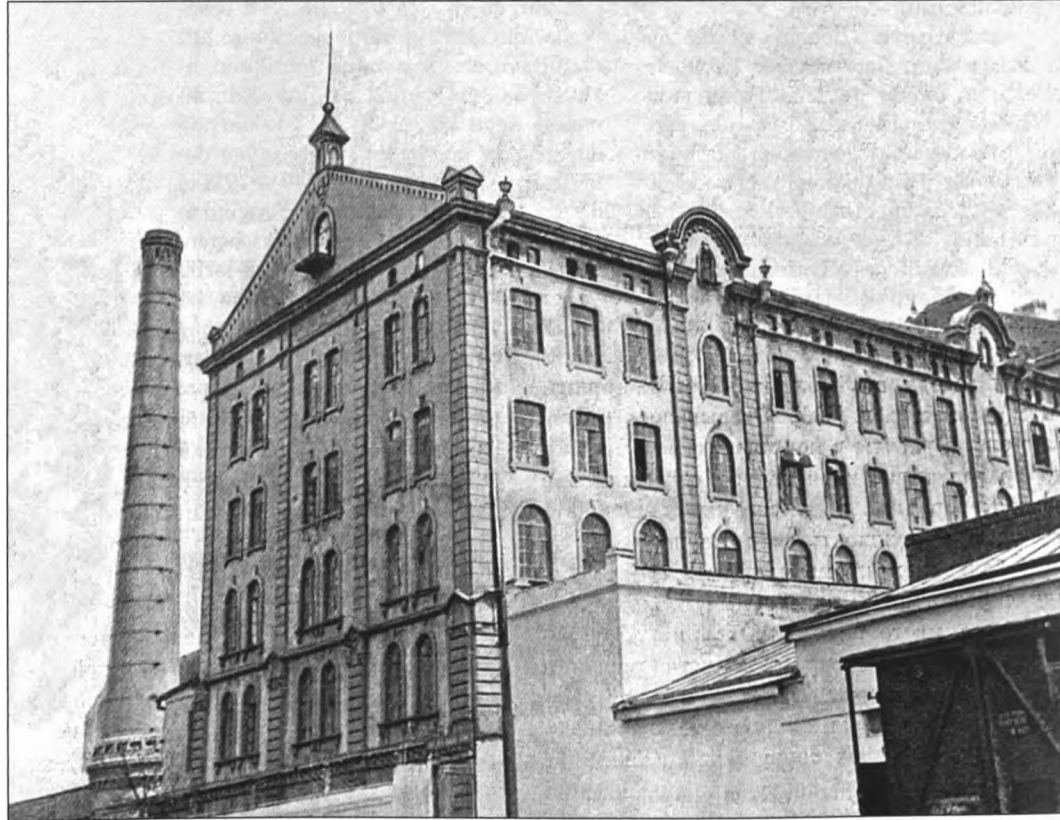

yatorlar bayırdakı havanı içəri vururdu; bununla da sexlərdə nisbi normal gigiyenik şəraitə nail olunurdu.

Qurmanın funksional və texniki tərəfi fabrikin əsas korpusunun sadə və lakonik formalarda yaradılmış fasadlarının memarlıq həllini təyin etmişdir. Sexlərin dam örtüklərinin 214 metrlik front üzrə ritmik şəkildə uzanan diş-diş forması və hündürlüyü 13 metrə yaxın və bir-birindən xeyli aralı olan, lakin əsas korpusun uzunsov həcmələrinə bitişən iki kvadratşəkilli qüllə ciddi və ifadəli memarlıq-fəza kompozisiyası yaradır. Fasadın diş-diş formalı dam örtüyü ilə cizgilənən hamar müstəvisi hündür olmayan, üstünə yangın ehtimalına qarşı su çənləri yerləşdirilmiş qüllələrin həcm-ləri ilə təzad yaradırdı.

Fabrikin bütün həcm-ləri istehsalın funksional özəlliklərinə uyğun olaraq qurulub; onlar sənaye memarlığı həllinə örnəkdirlər. Burada hələ 1870-ci illərdə fabrik-zavod qurmalarının layihələri tərtib edilərkən tikililərə daha mötəbər görkəm verməyə çalışmaq istəfadə olunan dekorativ üsullar yoxdur. Bu onların daxili məzmununa uyğun gəlmirdi. O illərdə qurmaların funksional təyinatına cavab verən sənaye memarlığı örnəyi yaratmağı bacarmırdılar. Lakin canlı memarlığın axtarışları XIX-XX əsrlərin qovşağında eklektika və stilizatorçuluğun

faktik olaraq hakim mövqə tutduğu müllki binalarda deyil, məhz bu obyektlərdə duyulurdu.

Fabrikin əsas korpusunun memarlıq həllinin xarakteri sənaye tikintisinin o illərdəki inkişaf şəraitində istehsalın strukturu ilə təyin olunur. Analoji memarlıq-konstruktiv üsul sonralar öz ifadəsini Bakının digər sənaye qurğularında, özəlliklə Nobellərin Anhidrid zavodunda (1902-1906-cı illər) həllini tapdı. Toxuculuq fabrikinin memarlığında tikintinin strukturuna əvvəlkilərdən fərqli yanaşma tələb edən, öz spesifik texnoloji prosesləri ilə sənaye qurmasının qarşısında duran vəzifələr artıq əksini tapmışdır.

Şübhəsiz, Toxuculuq fabrikinin memarlığı onun həcm-fəza həllinin obrazlı ifadəsi ilə Bakı-Abşeron bölgəsinin sənaye memarlığının inkişafında yeni mərhələ idi. Kompleksin bütün binaları yerli əhəngdaşı ilə tikilib, özü də fabrik tikililərinin, özəlliklə əsas korpusun fasadı yarımtəmiz, zədə vurulan yonma daşla ucaldılmışdır. Təkcə məsul divar qovşaqları, qüllələrin künc-ləri və dam örtüyünün başaçatdırma hissəsi təmiz yonulan daşla hörülmüş, bu da fabrik binalarının tektotnik xarakterini vurğulamışdır.

Fabrik layihələşdirilərkən İ.V.Qoslavski "ən yaxşı elmi qüvvələri iş prosesinə və yerli şəraitin özəlliklərindən irəli gələn bütün texniki çətinliklərin aradan

Bakı. Zığda H.Z. Tağıyevin Toxuculuq fabriki. Ümumi görünüş. 1900-cü il. Mülki mühəndis İ.V.Qoslavski. (Şəkil - Ş.S.Fətullayev).

qaldırılmasına cəlb etmişdi" [405]. Fabrik binasının tikintisi 1 183 000 rubla başa gəlmişdi.

Sonralar Tağıyev fabriki genişləndirmiş, lifdarama, kəmərlə-boyaq aparatı bəzəməsi üçün bir sıra yeni binalar, hamam, fabrik dükkanı, gözətçi otağı və s. tikdirmişdi. Bunların tikintisi 1909-cu ilə qədər davam etmişdi. Bu müddət ərzində fabrik tikililəri üçün ayrılan sahə demək olar ikiqat artaraq 44 hektara çatmışdı. Bu genişlikdə ərazidə magistralla çıxan münasib yanaşma yolları və daxili hərəkət yolları ilə vahid fabrik kompleksi yerləşmişdi.

Ziğda Toxuculuq fabrikinin inşası Sovet hakimiyyəti illərində onun bazasında V.İ.Lenin adına çox böyük bir Kombinatın yaradılması və Abşeron yarımadasının bu barsız-bəhərsiz sahəsinin Bakının iri yaşayış rayonuna çevrilməsi üçün təməl rolunu oynadı.

Əgər Bakı sənaye bölgəsi başlıca olaraq neft profilli zavodlar və tikililərlə təmsil olunursa, Azərbaycanın qalan hissəsində yüngül, yeyinti və ipək-sarıyıcı obyektlər tikilmişdir. Azərbaycanın dağ-mədəni sənayesi Gədəbəy, Qalakənd misəritmə zavodları, Daşkəsən misəritmə və kobalt zavodları ilə əlahiddə mövzudur.

Arxivlərdə qorunub saxlanmış qrafik materiallara əsasən, ipək-sarıyıcı, pambıqtəmizləyici fabriklərin, biyan kökünün emalı zavodunun, şərab zavodlarının inşasını və memarlığını təsvirə gətirmək olar.

XIX əsrin ikinci yarısından başlayaraq Azərbaycanda ipəkçiliyin sürətlə inkişaf etdiyinə və böyük sayda ipək-sarıyıcı fabriklərin inşa olunmasına (başlıca olaraq Şəki-Zaqatala və Qarabağ bölgəsində) baxmayaraq, tikililərin xarakteri haqqında yalnız 1890-cı illərin layihələrinə əsasən mühakimə yürütmək olar. Bu fabriklərin binaları birmərtəbəli və sadə planlıdır,

çox halda onların barana açmaq üçün bir geniş və uzunsov binası və ona bitişik qazaxanası olur [262, s.386].

Mülki mühəndis N.Marçenko tərəfindən Şəki şəhəri üçün 1890-cı illərdə tərtib olunmuş bir sıra fabrik layihələri sənaye memarlığı baxımından diqqəti heç nə ilə - nə həcmi, nə də formaları ilə çəkir. Şəki üçün memar A.Vergiles tərəfindən 1891-ci ildə işlənmiş bir neçə layihə müəyyən bir maraqlı məhrum deyil: müəllif, ordersiz memarlığın hissələnməsini prinsipcə saxlamaqla, kəsad vasitələrin köməyi ilə fabrik tikilisinin simasını verməyə çalışmışdır.

Şuşa şəhərində ipək-sarıyıcı zavodun (XX əsrin əvvəlləri) binası böyük pəncərə açırmaları və dar aralıq yerləri (divarın qapı və pəncərələr arasındakı hissəsi) ilə fərqlənirdi; bu bina özündə sənaye memarlığının cizgilərini daşıyırdı. Şəkidə ipək-sarıyıcı fabrikə ən uğurlu misal Törə-Soltanın yerli memarlığın ən yaxşı əsərləri arasında tikilən fabrikidir. Kəsad memarlıq vasitələri ilə, yalnız bədii hörgü üsulundan istifadə edilməklə, sənaye qurğusunun ifadəli kompozisiyasına nail olunmuşdur.

Zaqafqaziya dəmiryolunun Yelizavetpol stansiyası yaxınlığında biyan kökünün emalı üçün 23 yanvar 1891-ci ildə təsdiqlənmiş layihə başqa xarakterdə idi. Zavodun tikinti dəyəri 90 000 rubl təşkil etmişdi. Zavod artıq 1891-ci ilin sonunda - 1892-ci ilin əvvəlində hazır məhsul verməyə başlamışdı [262]. Mülki mühəndis Molodtsov tərəfindən layihələndirilmiş bina ümumi planla birləşdirilən bir iki-mərtəbəli hissədən ibarət idi. Bina özünün kiçik pəncərələri olan fasadı, yastı divarları və uzun zavod borusu ilə sənaye memarlığına nəşə bir yenilik gətirmirdi.

Qeyd etmək gərəkdir ki, Azərbaycanın bu sənaye bölgəsində, Bakı bölgəsindən fərqli olaraq, layihə tərtibçiləri

ümumilikdə, yaşayış evi və ya anbar xarakterli utilitar binalarla müqayisədə qurmaların artıq tamam başqa tələblərin irəli sürüldüyü funksional məzmununu diqqətə almadan ənənəvi memarlığa əməl edirdilər.

Hacıqabul stansiyasında Pambıqtəmizləyici zavodun layihəsi (1912-ci il) başqa bir kateqoriyaya mənsub idi. Binaın həcmində işlənməsi, pəncərələrin iki mərtəbədə yerləşdirilməsi və çardaqlar onun sənaye qurması olduğunu üzə çıxarır. Binaın planı texnoloji prosesə uyğun olaraq yan tikili ilə üç bölməyə ayrılan uzun düzbucaqlı şəkildədir; onun birinci və ikinci mərtəbələrində yetərincə sayda pəncərələri vardır. Pirləkəndə dəmir-beton konstruksiyalar layihələndirilmişdir. Qurğunun həcmində uşuqla uzlaşdırılan ağac dirəkli çardağın hündür örtüyü və ikinci mərtəbənin müasir cizgili üfqi şüşələnmə lenti sənaye memarlığının müsbət misallarına aid edilməli olan həll yaratmışdır.

Azərbaycanın qərb bölgəsinin sənaye peyzajı Simens qardaşlarının Gədəbəy, Qalakənd və Daşkəsən misəritmə zavodları ilə təyin olunur. Bu zavodların yaradılması Cənubi Rusiyaya xarici kapitalın, mühəndislərin və fəhlələrin böyük kütlələr halında köçürüldüyü və köçürülməkdə olduğu dönmə ilə bağlıdır [2, s.488]. Prussiya təbəəsi Valter Simens 1864-cü ilin mayında çar xəzinəsindən Gədəbəydə zavod inşa etməkdən ötrü əkinçilik üçün 55 hektar yararlı və 18 hektar yararlı torpaq əldə etmişdi.

Yerli iş adamları tərəfindən 1855-ci ildə yaradılmış kiçik bir zavodun yerində Simens qardaşları Gədəbəydə o vaxt üçün rekord bir müddətdə iri misəritmə zavodu inşa etdilər. Onun tikintisində 1 874 393 rubl vəsait sərf etmişdilər.

Simenslərin işində belə bir operativlik sənaye baxımdan az mənimənilmiş

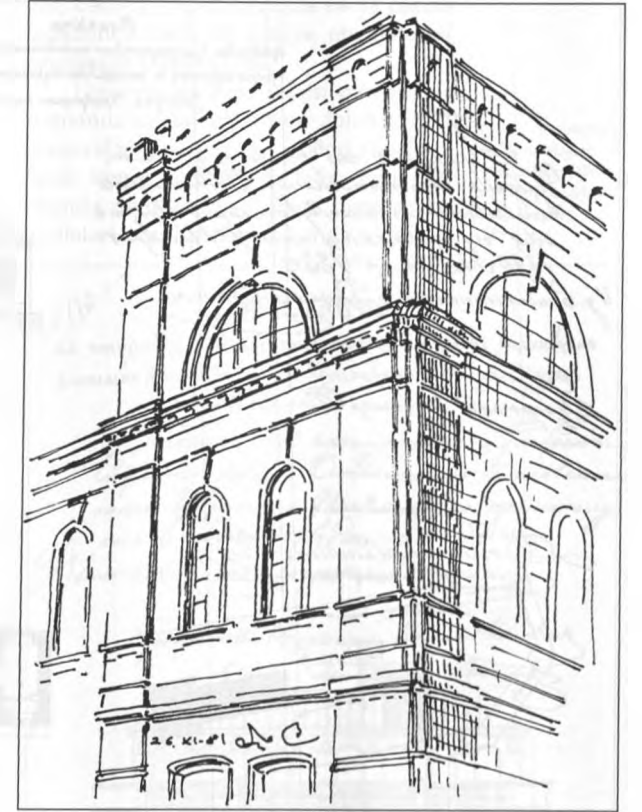

ərazini "qamarlamaq" istəyindən irəli gəlmişdi. V.İ.Lenin bu barədə yazmış və qeyd etmişdi ki, "son zamanlar xarici kapitalistlər öz kapitallarını həvəslə Rusiyaya köçürür,

Rusiyada öz fabrik və zavodlarının bölmələrini yaradır və yeni müəssisələr üçün şirkətlər təsis edirlər. Hökumət kapitala heç bir yerdə olmayan dərəcədə bu qədər rəğbətə və yaltaqlıqla yanaşdığından, onlar hərisliklə gənc ölkənin üstünə cumurlar, fəhlələr isə Qərbdəki ilə müqayisədə az mütəşəkkil və müqavimətə az qabildirlər, fəhlələrin yaşayış səviyyəsi və bu səbəbdən əmək haqqı xeyli aşağıdır, odur ki, xarici kapitalistlər çox böyük, öz

Bakı. Vorontsov küç-də (Əzizbəyov) Terentyevın Spirit zavodunun binası. Fragment. Mühəndis İ.A. fon der Nonne. 1890-cı il. (Şəkil - Ş.S.Fətullayev).

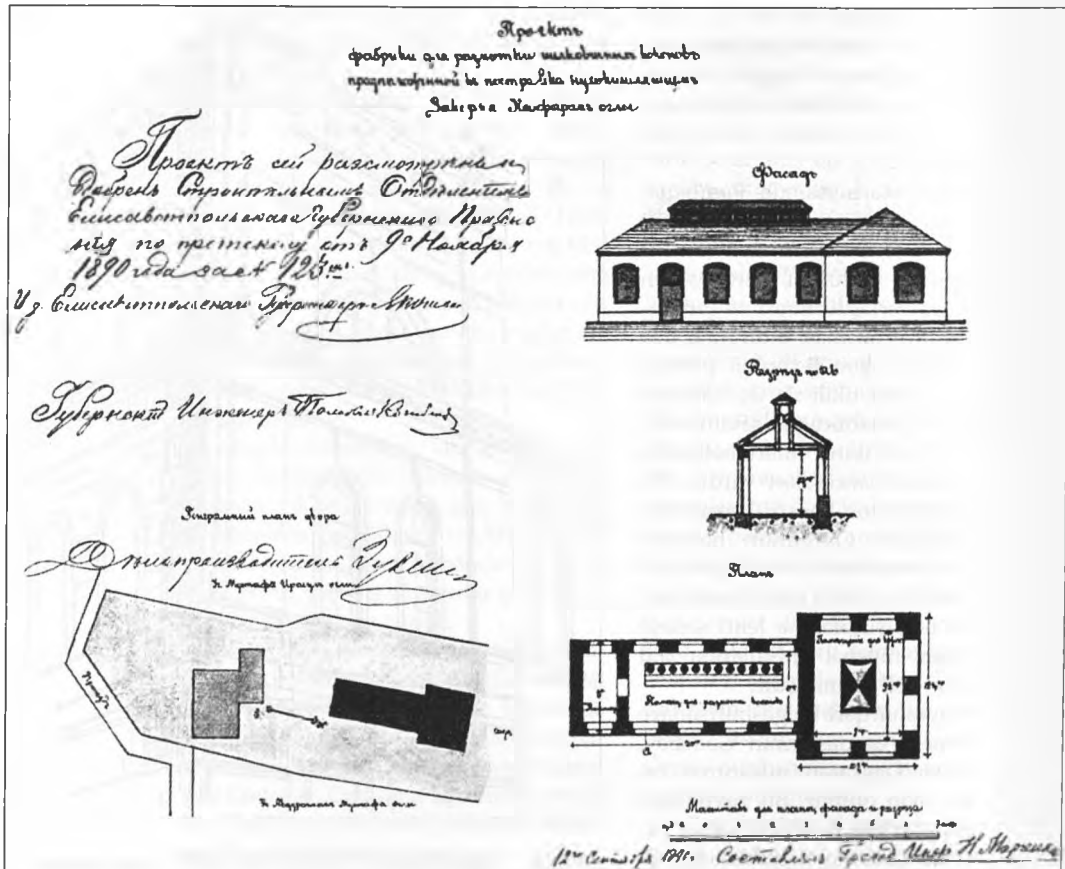

Nuxa. Zaqafqaziya oğ-lunun Baramaqaçan fabrikinin layihəsi. Mülki mühəndis N. Y. Marçenko. 1890-cı il.

vətənlərində eşidilməmiş və görünməmiş qazanc əldə edə bilirlər" [1, s.98].

Zavod ağac kömürü ilə işləyirdi, onu Şamaxor-çayın hər iki sahili boyu uzanan meşə massivlərindən alırdı. Simenslər bu məqsədlə 1866-cı ildən 1883-cü ilə qədər ümumilikdə 21 800 hektar meşə sahəsi əldə etmişdilər. Meşələrin qırılması bu bölgənin təbii sərvətlərinə böyük ziyan vurmuşdu. Yalnız 1883-cü ildə Zaqafqaziya Dəmir Yollarının Bakı sahəsinin işə salınmasından sonra meşələrin vəhşicəsinə qırılması dayanmışdı, belə ki, Gədəbəy və Qaləkənd zavodları Bakıdan neft yanacağı almağa başlamışdılar.

Zavod məhsullarının daşınıb aparılması üçün Gədəbəy və Qaləkənd zavodları səmtdə 1884-cü ilin yanvarında Azərbaycanda ilk dəfə olaraq dar raylı dəmiryol çəkilmiş, bu yol zavodları öz arasında və mədənlərlə birləşdirmişdi. Gədəbəy zavodunun memarlıq planlaşdırma həlli haqqında məkanın ümumi görünüşünün bir neçə fotosəklindən (1905-ci il) başqa əldə müəyyən məlumat yoxdur. Onlara əsasən müəyyən etmək olur ki, vertikal boruları olan zavod qurumları Abşeron sənaye qovşağının qurumlarına xas memarlıq layihələrində

işləndiyi kimi deyil, utilitar xarakterli tikililərdən ibarət imiş. Zavod qurumlarının qənsərində yaşayış və digər tikililərin yerləşdiyi qeyd edilir.

Sənaye və məskun ərazilərin sərhədində alman mülki memarlığının neoqotik üslubunda həllini tapan inzibati təyinatlı bina yerləşir. Ümumilikdə zavod rayonunun məskun hissəsinin simasında alman memarlığının ruhu onun üçün xarakterik olan kirəmitli hündür dam örtükləri, ağac detalları ilə aşkar hiss olunur, çünki zavodun mühəndis-texniki personalı əsasən almanlardan ibarət idi, onlar binaları layihələşdirərkən öz uzaq vətənlərinin memarlığını əsas götürürdülər.

Gədəbəy bölgəsində texniki baxımdan yaxşı təchiz edilmiş və planlaşdırma baxımından yaxşı işlənmiş çoxlu şərəb zavodları tikilmişdi. Gəncə yaxınlığındakı Yelenendorf və Annenfelddə məskunlaşmış alman kolonistləri buna rəvəc vermişdilər. Onlar öz ölkələrində evtikmə işinin memarlıq-tikinti ənənələrini buraya köçürmüşdülər.

Zaqafqaziya dəmiryol xəttinin açılması, sonralar onun Rusiyanın daxili vilayətləri ilə bağlanması iqtisadiyyat, sənaye, ticarət və s. sahələrdə böyük rol oynadı [24]. Zaqafqaziyada ilk dəmiryol Potidən Tiflisdək çəkilmiş, bütün xətlə birbaşa hərəkət 1872-ci ildə açılmışdı. Lakin Azərbaycan üçün bu epoxa Zaqafqaziya Dəmir Yollarının Bakı sahəsinin Tiflisdən Bakıyadək açılması, Xəzər və Qara dəniz sahillərinin birləşdirilməsi (1883-cü il) ilə başlanmışdı. Dəmiryol xəttinin Azərbaycanın zəngin vilayətlərindən çəkilib aparılması bitişik yaşayış yerlərinin ümumi iqtisadi səviyyəsini artırdı, onları Ümumrusiya bazarına bağladı.

O vaxtdan Bakı nefti sərbəst şəkildə Zaqafqaziyanın şəhər və kəndlərinə daşı-

nır, dəmiryol xətti boyunca və ya cazibə zonasında yerləşən sənaye obyektlərini xammalla təmin edirdi.

Dəmiryolun Bakı sahəsi çox tez bir zamanda zavod yollarının dalan xətləri ilə şəxələnməyə və müəssisələrin fasiləsiz işini təmin etməyə başladı. Eyni zamanda dəmiryol vağzalları, depolar, su qüllələri, stansiyaların yanında bu sayaq

Nuxa. Abramovun buxarla işləyən İpəksarıyıcı fabrikinin layihəsi. Memar A. Q. Vergiles. 1891-ci il.

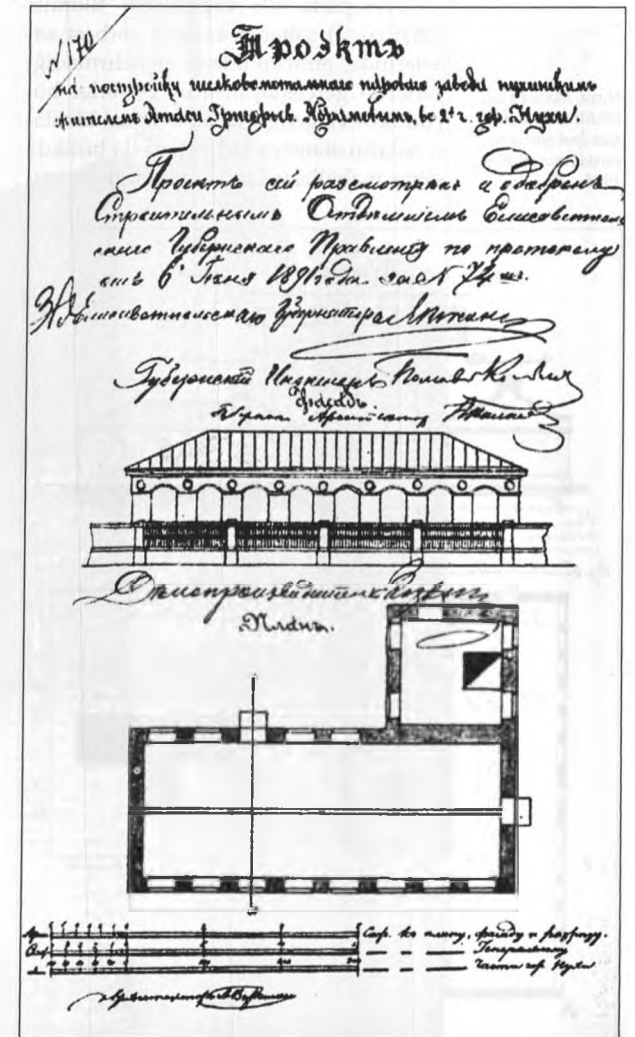

Gəncə. Biyan kökü emalı zavodunun layihəsi. Mülki mühəndis Q.V.Molodtsov. 1891-ci il.

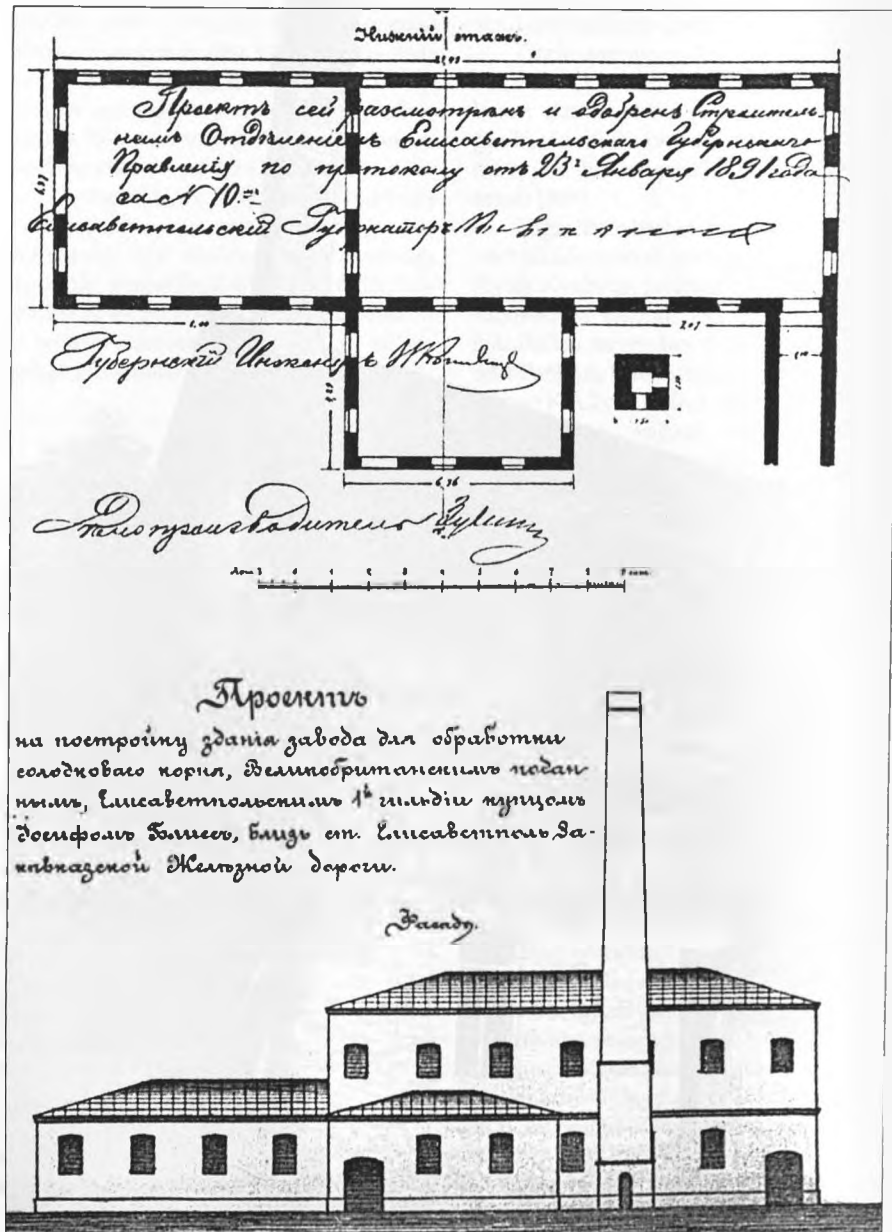

larının memarlığında belə bir vəhdət, heç şübhəsiz, Tiflisdən Bakıya qədər 545 kilometrlik panoramanın özünəxas simasını sərgiləyən müsbət təzahür saymaq gərəkdir.

Qurmalarda eklektika və stilizatorçuluğun konstruktiv haqiqət üzərində hakim olduğu bir dövərdə, onların strukturunun əksər vağzalların daxili məzmununu dürrüst əks etdirməsinin tələb olunduğuna baxmayaraq, əksər vağzal binaları arxitekturanın yanlış aspektində həllini tapmışdı: dəmir karkas qapanacaq tağbəndlərin üz suvağının altında gizlədilirdi və s.

Zaqafqaziya Dəmir Yolları Bakı sahəsinin vağzal binalarının qəbul edilmiş memarlıq-konstruktiv sxeminin təməlinə yerli tikinti materiallarına, tikinti işlərinin icrasının daha qənaətcil və daha rəşional üsullarına istinad edən regional daş memarlığının prinsipləri daxil edilmişdi. Təsədüfi deyil ki, onlarda tağbənd örtüyün bəha metal konstruksiyalar tələb edən böyük aşırımları yox idi. Lakin bu qurmaların simasında dəmiryol nəqliyyatı sərnişinlərinə xidmət göstərən binanın daxili məzmununa cavab verən rəşional memarlıq həlli yoxdur. Onlar daha çox Şərqi müsəlman ölkələrinin saray qurmaları ilə tutuşdurula bilərdi [514]. Lakin o dövərdə vağzallarının memarlıq-planlaşdırma həlli obrazlı "vağzal" memarlığı ifadəsinə uzun illər xeyli dövərdə təsirini göstərdi.

Stilizatorçuluğa baxmayaraq, gözdən keçirilən epoxada dəmiryolun Bakı sahəsi vağzal binalarının simasında buna qədər Azərbaycan memarlığına bəlli olmayan müəyyən bir memarlıq obrazı yaradılır. Etiraf etmək gərəkdir ki, Bakı, Gəncə, Hacıqabul, Naxçıvan, Culfa, Xaçmaz, Dərbənd vağzalları nümunəvi binalar, bəziləri isə onların tikilib abad edilməsi ilə aparıcı binalar idi. Bakı, Gəncə, Hacıqabulda vağzal binalarının

tikintisinin getdiyi zamanlarda onlar memarlığına və öz miqyaslarına görə ifadəli və əla işlənmiş fasadları ilə şəhər tikililərini üstələyirdilər.

Vağzalların memarlıq-planlaşdırma kompozisiyaları - ciddi bir şəkildə simmetrikdir. Vağzal binalarında klassik simmetriya ənənələri o dövərdə güclüdür ki, digər kompozisiya üsulları diqqətə alınmırdı, baxmayaraq ki, çox vaxt tikintinin məqsədyönlülüyü üçün bina kompozisiyasının gərəkliliyi uyğun və sərbəst həlli tələb olunurdu.

Dəmiryolun Bakı sahəsinin tikintisi haqqında məsələyə 22 dekabr 1879-cu ildə icazə verilmiş, 8 may 1883-cü ildə isə yol istismara verilmişdir [24]. Dəmiryolun çəkilişi ilə paralel olaraq Tiflisdən Bakıyaqədər bütün yol boyunca stansiya qurmaları da layihələşdirilir və tikintisi aparılırdı. Gəncə və Hacıqabulun II klas sərnişin stansiyaları binalarının layihələri 1881-ci ildə, Bakı I klas sərnişin stansiyası binasının layihəsi isə 10 noyabr 1882-ci ildə təsdiqlənmişdi.

Gəncə və Hacıqabul üçün vağzal binalarının layihələri bir müəllif tərəfindən tərtiblənmiş, Bakı vağzalının layihəsinin işlənilib hazırlanmasında isə memarlar qrupu iştirak etmişdi. Layihəçilər vağzal binasını şərq üslubunda layihələşdirmək tapşırığı almışdılar ki, bu da onların yerli koloritini müəyyən dövərdə şərtləndirmişdi.

Gəncə üçün sərnişin vağzal binasının planı əsasən vestibül və gözləmə zalının yerləşdiyi mərkəzi qrupdan və poçt, teleqraf, yeməxana, bufet və sair yerlərlə yan qanadlardan ibarət idi. Binanın mərkəzindəki vestibül qrupu sərnişinlərin rahatlığı üçün tələb olunan sadəliyə və aydınlığa malik deyildi. Vestibülün qarşısında mərkəzdə bilet kassaları olan portal deyilən dar bir yerləşgə vardı, burada həmişə çoxlu sərnişin yığılırdı ki, bu da onların vestibülə və ondan ötərək gözləmə zalına keçmələrini

çətinləşdirərdi. Bilet kassaları vestibüldə də yerləşmişdi: onlar perronla bilavasitə birləşdirilməmişdi, onunla əlaqə gözləmə zalı vasitəsilə həyata keçirilirdi. Sərnişinlərin aralıq vəsiləsindən perrona yer dəyişmələri böyük rahatsızlıq yaradırdı.

Lakin layihəçilərdən, özü də tikintinin bu sahəsində yetərinə təcrübəsi olmayanlardan dəmiryol nəqliyyatının bütün spesifik özəlliklərini nəzərə almağı tələb etmək olmazdı.

Vağzal binasının köndələn divarların ağırlığını daşıyan qurğu üzərində qurulan konstruktiv sxemi öz əsası etibarilə daha qənaətcildir. Vağzal binasının həcm kompozisiyası onun mənzərəli simasını müəyyən edən plan həllindən doğurdu. Mərkəzdə qübbənin mürəkkəb cizgisi ilə vestibül qrupu hakim mövqə tuturdu. Bayırdan baxanda o effektiv görünürdü, lakin interyerdə hissələrə parçalanmış bu psevdomavritan qübbəsi yoxdur. Fasad kompozisiyasında effektə naminə memarlar tez-tez qurmanın tektonikasını pozurdular və buna görə də daxili və zahiri struktur arasında uçurum yaranırdı. Bu halda vestibül hissə pavilyon şəklində təqdim olunub, onun tənəsübü ikimərtəbəli yan rizalitlərlə təmin edilmişdir. Fasadın üfq sistemində dekorativ qülləciklər daxil edilib, lakin binanın memarlıq kompozisiyasına onlar gözdəyər heç nə əlavə etməyiblər, təkcə öz elementlərinin narahat ritmləri ilə ümumi quruluşu pozurdular. Bütövlükdə, fasad kompozisiyasının bu mənfəi nüüanslarına baxmayaraq, qübbə ilə yekunlaşan portalın dərin tağı ilə onun yüngül şərq arxitekturası vağzalın meydanın ümumi fonunda olduqca effektiv qavranılırdı. Perron tərəfdən vağzal binası, bütün bu kimi qurmalarda olduğu kimi, nazik metal dirəklər üzərində geniş çardağa malik idi.

Dəmiryol xətləri, sərnişinlər üçün çardaq, su qülləsi onu xatırladırdı ki, bu

qurma nəqliyyat təyinatlıdır, ərəb Şərqi-nin tikilisi deyildir.

Plan baxımından Hacıqabul stansiyasının vağzal binasında Gəncə vağzal binası ilə müqayisədə yeni heç nə əlavə edilməyib: elə həmin plandan vestibüllə birlikdə mərkəzi qrup yerləşmələrə, tərəflər üzrə perrona çıxışa malik gözləmə zallarına hissələmə prinsipi və xidməti otaqların ikimərtəbəli qanadı yer alır. Vağzal binasının həcm kompozisiyasının memarlıq həllində ərəb Şərqi-nin saray qurumlarının üsulları və motivləri qəbul edilmişdir. Burada Qahirə memarlığının da, ərəb dünyasının qərb vilayətlərinin də müəllif tərəfindən uvrailardan gələn traktovkada istifadə edilmiş elementləri vardır.

Müəllif Gəncə və Hacıqabul üçün sərnişin vağzallarını layihələşdirərkən Şərq memarlığının mahiyyətinə varmamışdır, o, kompozisiyanın formal həlli üçün, ümumi üslubi xarakteristikaları vermək üçün münasib olan formaları və motivləri əldə rəhbər tutmuşdur. Ondan bu və digər memarlıq kompozisiyası yaradılarkən üsluba analitik yanaşma da tələb olunmurdu. Hacıqabul stansiyasında vağzal binasının layihə müəllifi dəmiryol üçün qurma layihələşdirmiş olsa da, faktik olaraq mənzərəli villa kompozisiyası yaratmışdı, vağzalın bağın yaşıl fonunda onun ağ divarları olduqca effektiv görünürdü.

Qeyd etmək gərəkdir ki, müəllif, arxitekturanın sanki formal traktovkasına baxmayaraq, hər halda müəyyən bir dərəcədə müsəlman memarlığının xarakterik ovqatını və koloritini tutmağı bacarmışdır.

Vağzal binaları demək olar müəllif layihəsinə tam uyğun şəkildə tikilmiş və o dönəmin ən yaxşı qurumlarından biri sırasına daxil olmuşdur. Təəssüf ki, onların təsiri vağzalın meydanından o yana yayılmamışdır, çünki Gəncədə ar-

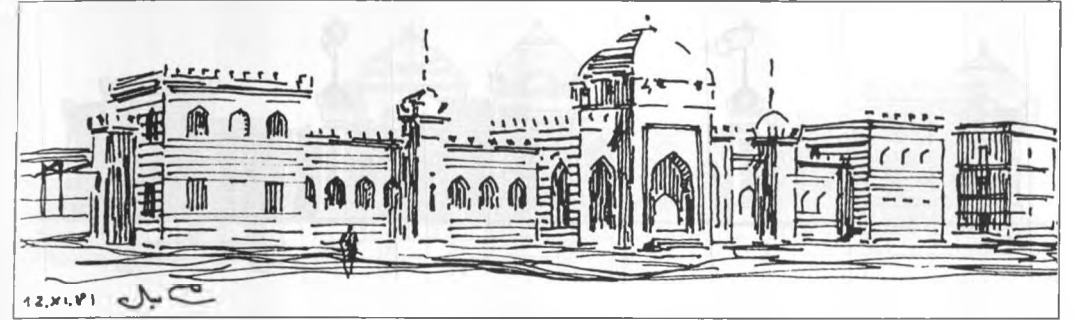

xitektura və tikintinin keyfiyyəti onun səviyyəsinə qədər qalxa bilməmişdir.

Gəncə və Hacıqabul vağzallarının binaları Bakıda I klas sərnişin binasının layihəsi 10 noyabr 1882-ci ildə təsdiqləndiyi vaxt artıq tikilib başa çatdırılmışdı. Bakı vağzal binasının layihəsi Zaqafqaziya Dəmir Yollarının bütün bu sayaq binalarından təkcə yüksək peşəkarlıq səviyyəsində yerinə yetirilmiş fəsadların və interyerlərin memarlıq baxımından işlənməsi ilə deyil, həm də tikilinin xarakteri və miqyası ilə fərqlənirdi.

Sərnişin binası və stansiya qurğuları üçün binaları şərq yaşayış məhəllələrinin neft-mədən rayonlarına: Balaxanı, Sabunçu və sairə və Qara şəhərin cazibə zonasında olan çoxsaylı liman körpüləri ilə sahil zolağına aparən yolların kəşiməsində nəzərdə tuturdular. Deyilən sahədə bütün bu elementlərin cəmləşdirilməsi mühüm ticarət-sənaye əhəmiyyəti daşıyır, münasib relyef isə sərnişin binası və dəmiryol stansiyası tikililərinin mövqeyini müəyyən edirdi.

Gələcək vağzal binası və vağzalın meydanın yerində sahəsi 4 hektara yaxın özəl bağın yaşıl massivi vardı və tikinti zamanı bu massiv məhv edildi.

Vağzal binası iki səviyyədə: şəhər tərəfdən ikimərtəbəli, perrondan isə - bir-mərtəbəli layihələşdirilmişdi ki, bu da tikilinin həcm-fəza strukturunu müəyyən

etmişdi. Planlaşdırma layihəsi klassik sxem üzrə: mərkəzi vestibül qrupu və aralıq qrup - yan vəsilələr və flankir mövqeyində rizalitlər şəklində qurulmuşdu. Birinci mərtəbədə vestibülün ətrafında: kassalar, baqaj şöbəsi, vağzalın xidməti otaqları və s. qruplaşdırılmışdı, ikinci mərtəbədə - poçt, teleqraf, gözləmə zalları və s. idi. Vağzalın bütün memarlıq planlaşdırma kompozisiyası yüksək memarlıq çalarında, həcm modelləşdirməsinin əzəmət və təmtəraqlılığına uyğun traktovka edilmişdi.

K.B.Skureviçin 1908-ci ildə "Zodçiy" dərgisində dərc edilmiş məqaləsindən bəlli olur ki, Bakı vağzalının müəllifi - peterburqlu memar X.K.Vasilyevdir [251]. Lakin bu atribusiyayı həqiqətə uyğun saymaq olmaz, çünki tərəfimizdən SSRİ Mərkəzi Dövlət Tarix Arxivində aşkar edilən orijinal çertyojlarda layihəçinin imzası ümumiyyətlə yoxdur. İnkilabaqədərki yerli mətbuatda aşkar edilmiş, vağzal binasının təqdis edilməsi və açılması dövrünə aid məlumatlar memar Skureviçin bu məqaləsinə son dərəcə tənqidi yanaşmağa məcbur etdi, çünki onun bir çox məlumatları mətbuat xəbərləri ilə üst-üstə düşür.

"Bakinskiye izvestiya" qəzetinin 12 yanvar 1884-cü il sayında Bakı vağzalının 10 yanvar 1884-cü ildə açıldığı xəbər verilir, burada o illərin Bakısı üçün bu nadir binanın layihələşdirilməsində və

Gəncə. Vağzalın ümumi görünüşü. (Şəkil - Ş.S.Fatullayev).

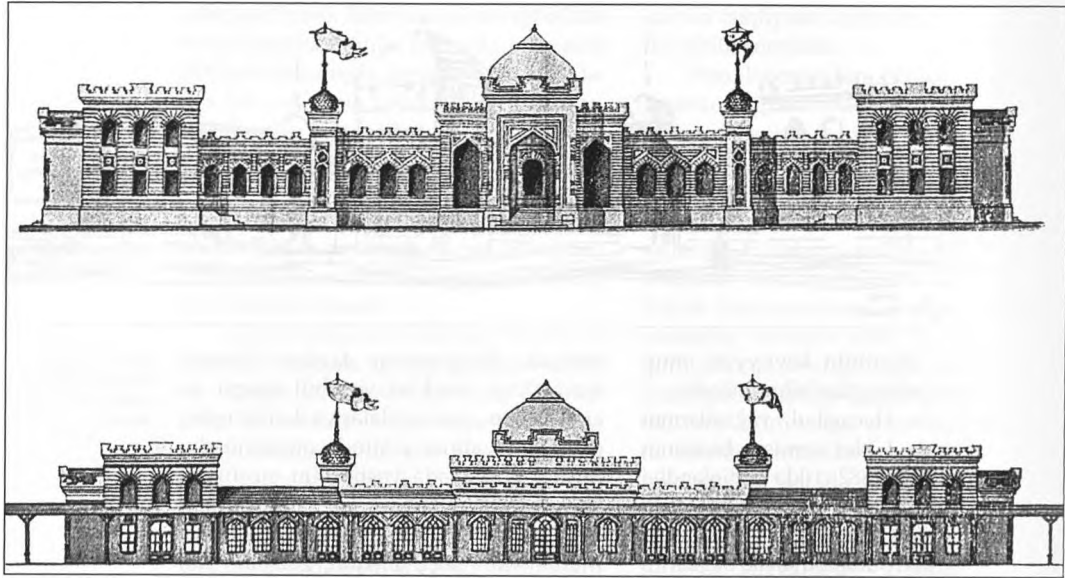

Yelizavetpol st-da
vağzal binasının
layihəsi. Fasadlar.
1881-ci il. Planlar,
kəsimlər.

tikintisində iştirak edənlər barədə təfsilatı ilə söz açılır. “Başlanğıcda mavritan üslubunda olan binanın layihəsi professor Bruni tərəfindən tərtib edilmiş və rəssam Drittenpreys tərəfindən işlənmişdi, bədii detalların işlənməsinə memar N.L.Qlebov rəhbərlik etmiş, binanın ucaldılmasını memar L.Z.Rossi icra etmişdi.

Vağzalın layihələşdirilməsi və tikintisi barədə bu kimi təfsilatlı bilgiler bizə qeyd etməyə imkan verir ki, tikinti işi - göstərilən müəlliflərin kollektiv yaradıcılıq məhsuludur, bununla belə X.K.Vasilyevin vağzalın layihəsinin yaradılmasında iştirakı istisna edilmir.

Binanın memarlıq-həcm kompozisiyası - parlaq ifadəli mərkəzi hissədən yan rizalitlərin sakit formalarından təzadlı təməl üzərində qurulub. Ön fasadın traktovkasında kompozisiyanın klassik üsulları hakimdir, onların sayəsində Şərqi memarlığı vasitələri ilə ifadə edilən struktur öz həllini tapır.

Elementlərin və detalların ümumi stilizasiyasına baxmayaraq, Şərqi motivləri və formalarından bacarıqla və sərbəst şəkildə istifadə edilmişdir.

Binanın ümumi kompozisiyasının layihədə bu qədər “şirəli” bir şəkildə mənzərəli təqdimi plastiklikdə və detallarda itkilərin hesabına bir qədər azalmışdır. Bina kompozisiyasındakı əzəmət, arxitektura kütləsinin hissələnməsi, müxtəlif nöqtələrdən effektiv qavrayış Bakı vağzalına şəhər binaları arasında məsul yer tutmasını təmin etmişdir. “Bakıya hələ çatmamış Şərqi Xəzər dənizinin tünd yaşıl zolağı görünür. Sonra dağlar dənizin qarşısını kəsir və qatar Bakı yaxınlığında çox gözəl və qəşəng vağzalla bəzədilmiş hansısa bir çuxurda dayanır” [134].

Vağzalın interyeri, özəlliklə tağlı qalereyaya gedən öndəki açıq pilləkənləri ilə vestibül hissə ondan az bədii effekt vermirdi. Şərqi xalçalarını xatırladan, zəngin ornamentlərlə bəzədilmiş divarlar, nisbətən təmkinli tonla həll edilmiş

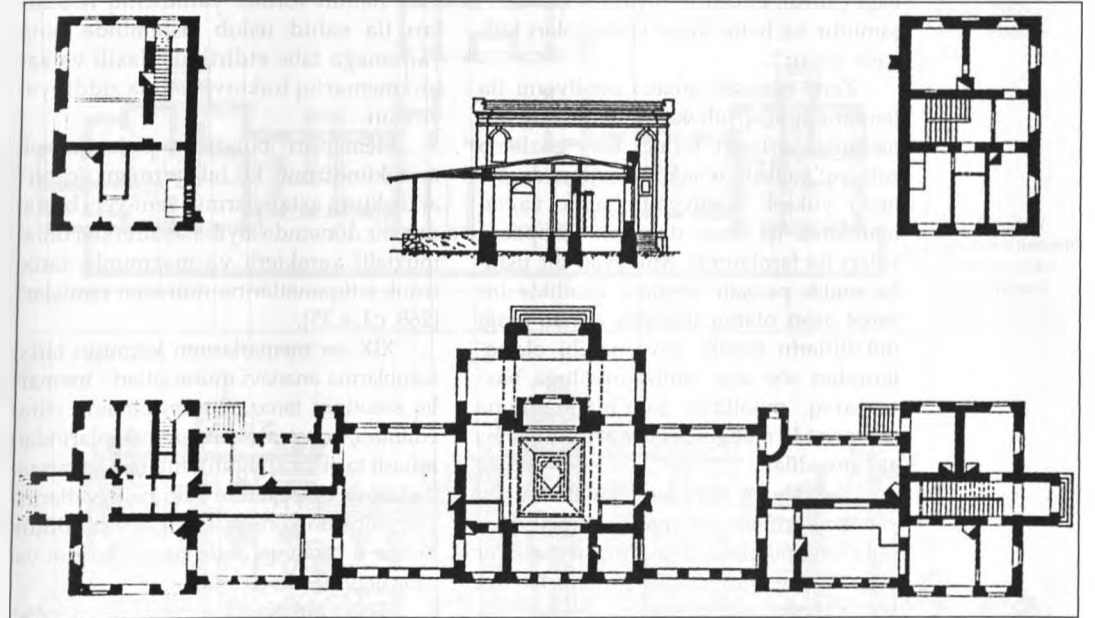
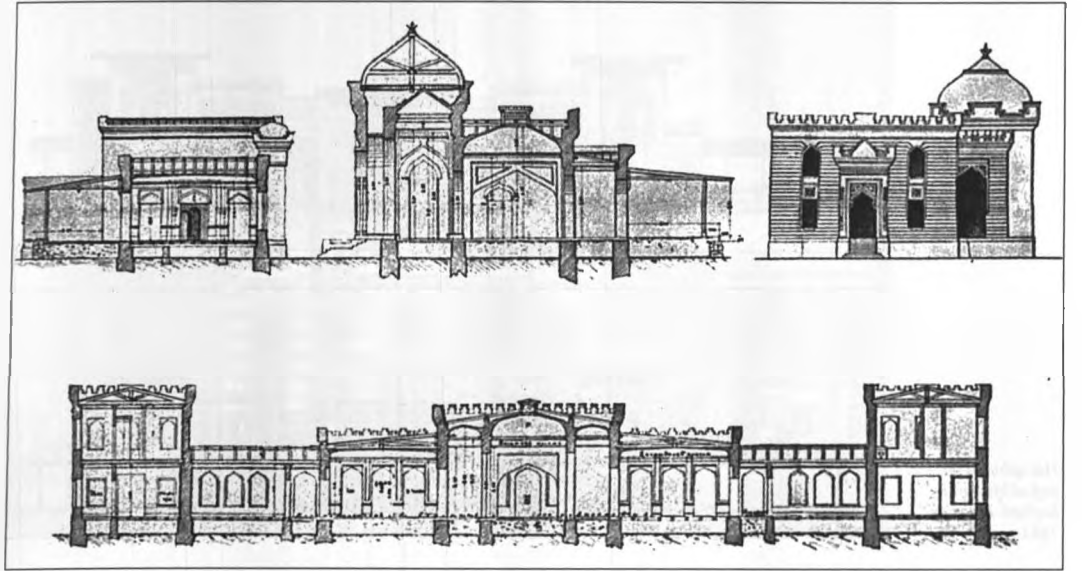

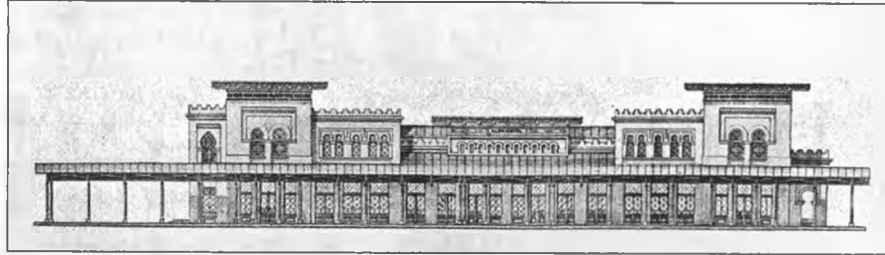
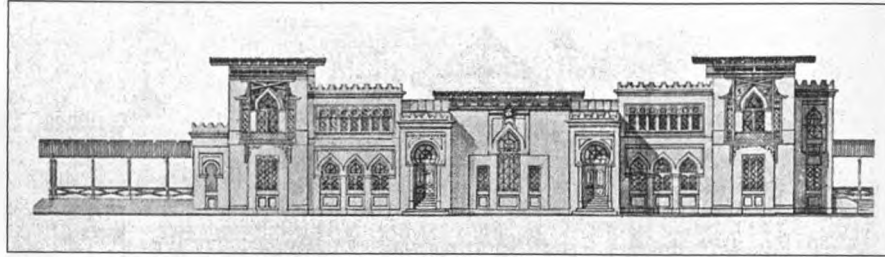

Hacıqabul st-da
vağzal binasının
layihəsi. Fasadlar.
1881-ci il.

plafona keçən stalaktit qurşaqlı karnizlə başa çatırdı; müasirin rəyincə, “çox ehtişamlıdır və hətta digər yerləşmələri kölgədə qoyur”.

Zərif işləməli şahənə pavilyonu ilə təmtəraqlı açıq pilləkən binanın sağ qanadında yerləşən birinci klas gözləmə zalı və padşah otaqlarına aparırdı, bu hissə yüksək keyfiyyətli bəzək və tamamlama işi, incə duyumlu proporsiyaları ilə fərqlənirdi. Müəyyən bir üsluba malik padşah otaqları, özəlliklə bir sənət əsəri olaraq işlənmiş qonaq otağı müəlliflərin böyük zövq sahibi olduqlarından söz açıq. Stilizatorçuluğa baxmayaraq, müəlliflər şərq memarlığına müraciətdə məharət və bacarıq nümayiş etdirmişdilər.

Vağzalın meydan ekipajlar üçün yanaşma yolları və yeni salınmış yaşıllıqla tənzimlənmişdi, bu tinglər sonralar vağzal binasının görünüşünü örtən sıx kölgəli bağa çevrilmişdi.

Bu binada bir ideyaya - şərq memarlığının yayındırıcı obrazlarını qəbul

etməyən müəlliflərin sərəncamında olan həmin formal yaradıcılıq imkanları ilə vahid üslub sistemində bina yaratmağa tabe etdirilmiş daxili və zahir memarlıq traktovkasında ziddiyyət yoxdur.

Memarları bunda təqsirləndirmək mümkündürmü ki, bu qurmanı “canlı” arxitektura axtarırlarının yeni-yeni başladığı bir dövərdə layihələşdirərkən onlar müxtəlif xarakterli və məzmunlu tarixi üslub istiqamətlərinə müraciət etmişlər? [268, c.I, s.35].

XIX əsr memarlarının keçmiş tarixi üslublarına ənənəvi müraciətləri - memarlıq sənətinin tənəzzülünün bir növ etiraf edilməsi, konstruksiyaların imkanlarından müasir tələblərə uyğun istifadəni bacarmadıkları və epoxanın texniki nailiyyətlərinə münasibətdə konservativlikləri idi. Bütün bunlar o zamanın əksər memarlarının yaradıcılığında əks olunurdu.

Bax buna görə təəccüblü deyildir ki, uzaq Peterburqda Azərbaycan üçün texniki və tikinti imkanlarını və yerli şəraiti

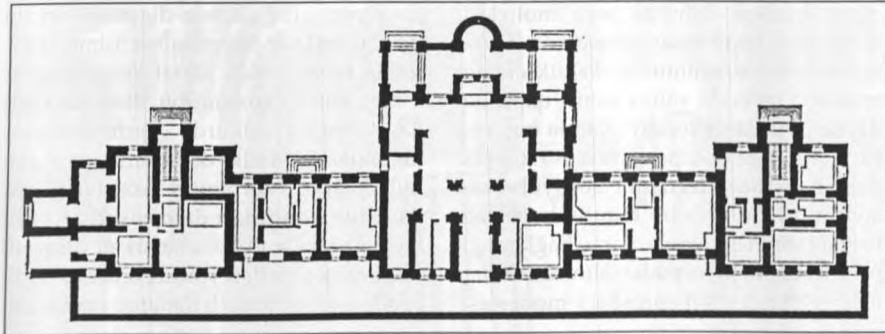

Bakı st-da vağzal
binasının layihəsi.
Fasad. 1882-ci il.
1-ci mərtəbənin
planı.

Bakı. Dəmiryol
vağzalının ümumi
görünüşü. (Şəkil -
Ş.S.Fətullayev).

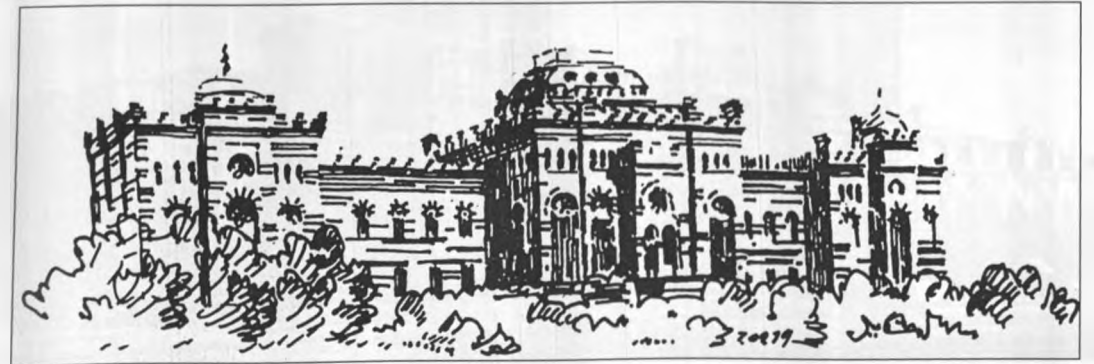

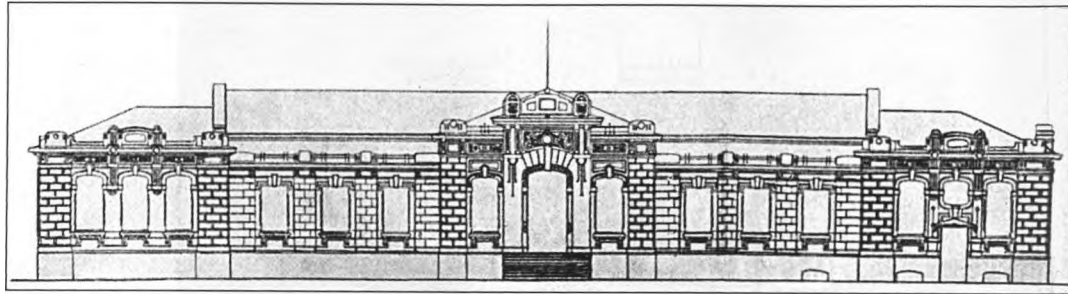

Naxçıvan st-da
vağzal binası. Şəhər
tərəfdən fasad.
1900-cü il.

nəzərə alınmadan belə bir planda layihələr işlənirdi.

XX əsrin başlanğıcında Zaqafqaziya dəmiryol vağzallarının memarlıq-planlaşdırma strukturunda bir elə dəyişiklik gözə çarpmır. Planın elə həmin klassik simmetriyası, əsas zalları yerləşdirmə prinsipi və onların ümumi kompozisiyada yerləri saxlanırdı. Fasadların memarlığına modern üslubun yeni motivləri nüfuz edir, lakin onlar qurmaların daxili mahiyyətinə toxunmurlar. Faktik olaraq binaların həllində yalnız zahiri qapanaq dəyişir, bu da dekorativ planda baş verir, həcm-fəza kompozisiyası isə klassik sxemin başlıca cizgilərini qoruyub saxlayırdı. Modern üslub burada bu üslub istiqamətinin bir qayda olaraq bağlandığı həmin atektonik formaları almırdı. Order memarlığının sakit formaları modernist

elementlərlə pozulmurdu. Sonuncular daha çox vağzal binalarının təməlinə klassikanın proporsional hissələmə prinsipinin dayandığı ümumi kompozisiyasında itib-batırdılar.

Buna misallara Culfa, Naxçıvan və s. stansiyaların sənişin binalarının layihələri aiddir.

Azərbaycanda dəmiryol çəkilişi (nəqliyyat qurğularının digər növləri ilə yanaşı) müasir körpüsəlmə işinin inkişafına rəvac verdi. Metal konstruksiyalı bir-, iki- və çoxaşırımlı, eləcə də tağlı daş körpülər salınırdı. Aşırımın uzunluğundan və aralıq dayaqların sayından asılı olaraq körpünün konstruksiyası da, onun konturları da dəyişirdi. Körpü layihələri işlənilib hazırlanarkən cəsarətli mühəndis qərarları yox idi, onlar nə bədi özəllikləri, nə obrazlı ifadənin estetik im-

Naxçıvan st-da
vağzal binası.
Ümumi görünüş.

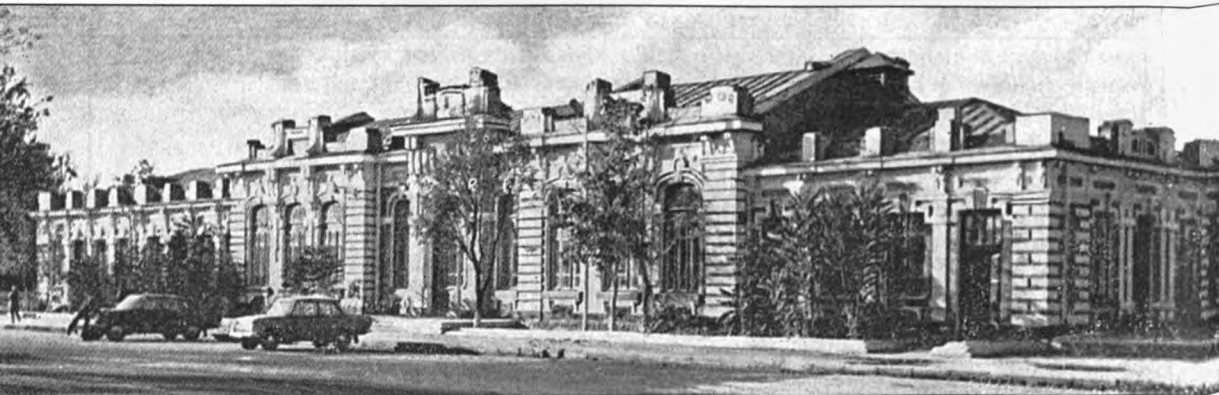

Dəmiryol vağzalının binası. Portal.

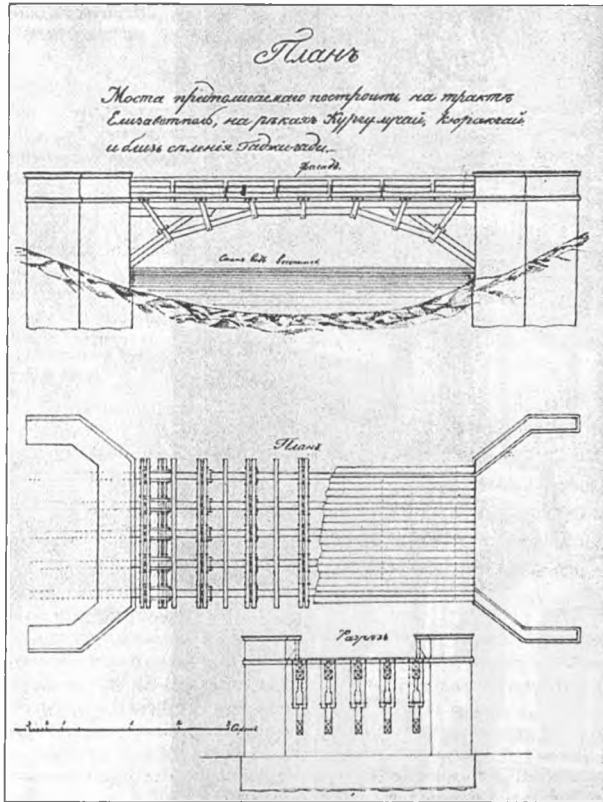

Tiflis. Quruluş-
çay və Kürək-
çay üzərində
körpülərin layihəsi.
Fasad, plan, kəsim.
Layihəni poruçik
A.Q.Çarnetski
işləyib. 1842-ci il.

kanları ilə seçilirdi. Dəmiryol körpüləri ilə yanaşı xeyli yolötürücü və şəhərdaxili körpülər, eləcə də dağ çayları üstündə, məsələn, İlisu kəndində Kürmük-çay üzərindəki körpü kimi ağacdan kiçik körpülər də inşa olunmuşdu.

XIX əsrin ilk yarısında bir çox körpülərin tikintisi bir sıra maraqlı layihələr işləyib hazırlamış mühəndis A.Çarnetskinin adı ilə bağlıdır. Bu layihələr yerli ustalar tərəfindən həyata keçirilmişdi. Gəncə şəhərində Gəncə-çay üzərində 1843-cü ildə inşa olunmuş üç daş dayaq üzərində dayanmış dördəşirımlı ağac körpünün layihəsi də bunlara aiddir. Ağac konstruksiyalarla birlikdə dayaqla-

rın konturları şəhərin strukturuna aktiv element kimi daxil olan ifadəli kompozisiya təəssüratı oyadırdı. Azərbaycanlı ustalar Zaqafqaziyanın digər şəhərlərində, özəlliklə Tiflisdə də körpülərin inşasında iştirak etmişdilər. Məsələn, məşhur usta Məmməd Pirməmməd oğlu Tiflisdə 1843-cü ildə Kür çayı üzərində Metex körpüsünün tikintisində bilavasitə iştirak etmişdi. Quba şəhərində Qudyal-çay üzərində (mülki mühəndis A.Şuşerov, 1895-1897-ci illər) və Bakı yaxınlığında Sumqayıt-çay (prof. İ.Pravdzik, 1900-cü illər) üzərindəki körpülər maraqlı misallardır. Qudyal-çay üzərindəki körpü - çoxəşirımlıdır (14 aşırım), uzunluğu 275 metr və eni 8 metrə yaxındır, olduqca ifadəli və monumental kompozisiyaya malikdir. O, bişmiş kərpicdən iri formalı tağları ilə Qudyal-çayın mənzərəli sahillərinə yaraşlıq verir. Bu sayaq miqyasda və memarlıq kompozisiyasında körpü gözdən keçirilən epoxada Azərbaycanda yeganədir. Onun tikintisində xalq memarlarının çoxillik təcrübəsi və məharətindən istifadə olunmuşdu. Şübhəsiz, Qudyal-çay üzərindəki körpünün layihə müəllifi məşhur çoxəşirımlı Gəncə və Xudafərin körpüləri ilə tanış idi, sonuncuların təsiri Qubadakı bu monumental körpünün bütün simasında özünü hiss etdirir.

XX əsrin başlanğıcında Azərbaycanda ən müxtəlif, kiçik, lakin özünə görə maraqlı dəmir-beton körpülər layihələşdirilir və inşa edilirdi. Arpa-çay üzərində yol körpüsü layihəsi buna misal ola bilər. Üçəşirımlı körpünün ümumi uzunluğu 35 metr təşkil edir. Aralıq dayaq, üst örtüyün kərənləri, köndələn bağlar bütövlükdə bədii dəyərdən məhrum olmayan zərif konstruktiv sxem təşkil edirdi.

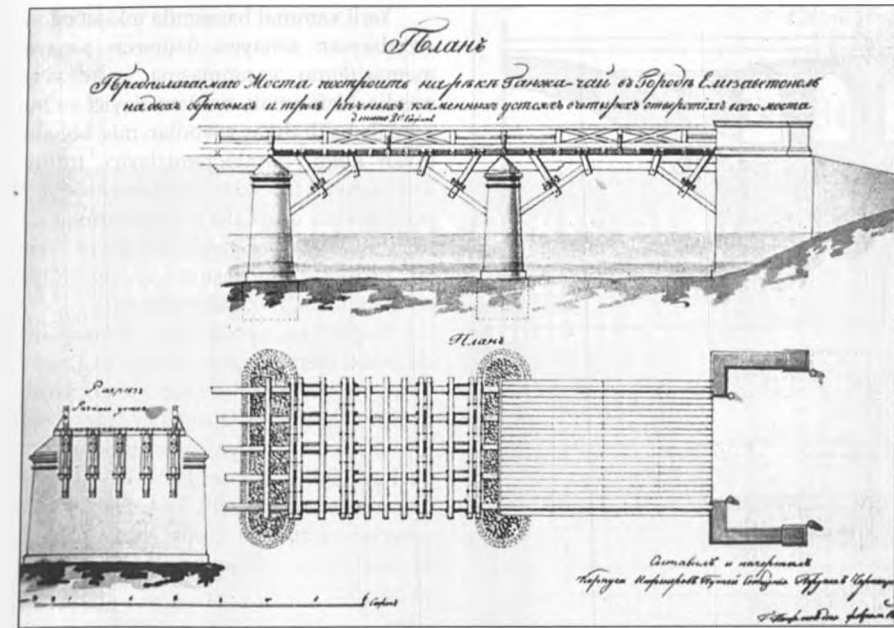

Gəncə (Yelizavetpol) şəhərində
Gəncə-çay üzərində
körpü layihəsi.
Layihəni poruçik
A.Q.Çarnetski
işləyib. 1843-cü il.

Quba. Qudyal-çay
üzərində körpü.
Fraqment. Mülki
mühəndis A.M.Şuşerov.
1893-1895-ci
illər.

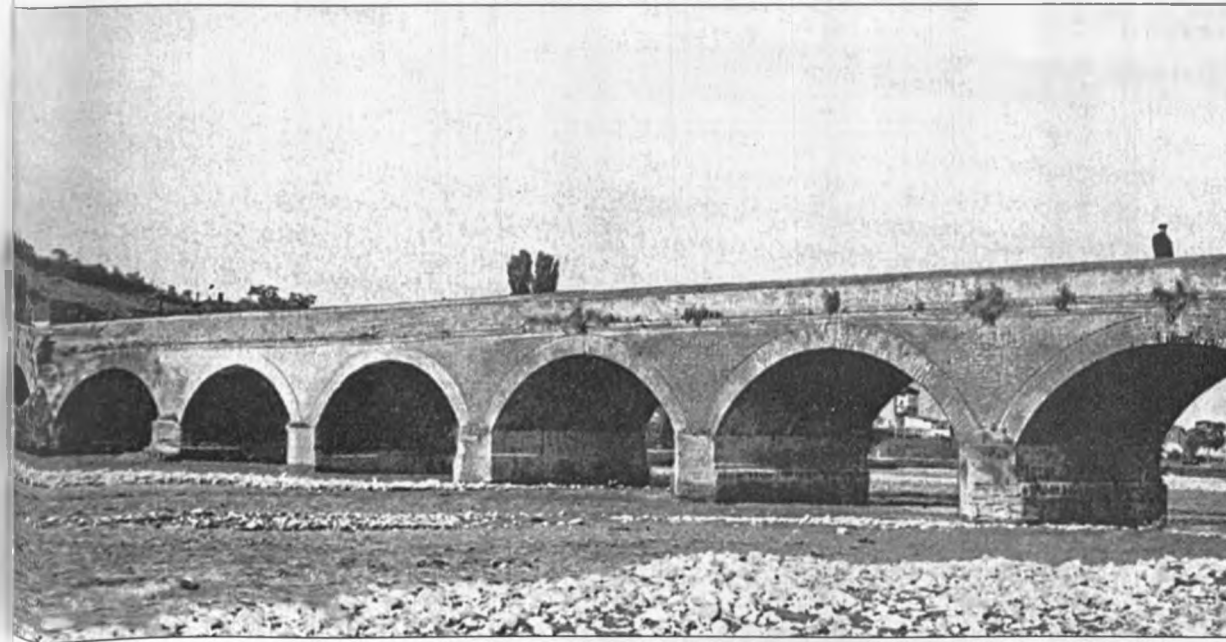

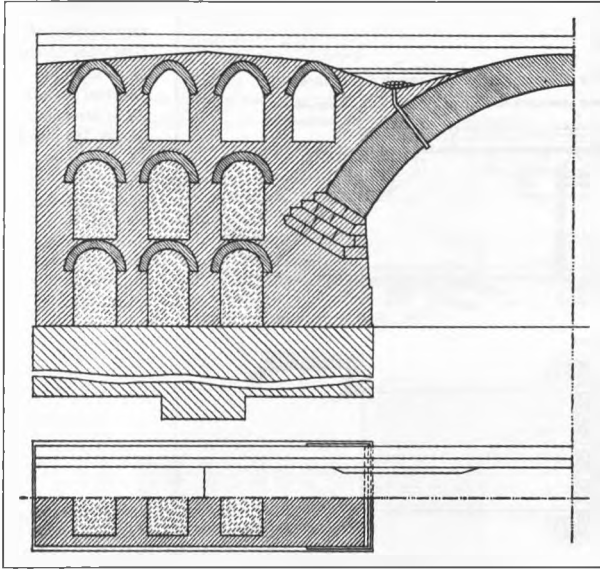

Sumqayıt çayı
üzərində daş körpü
layihəsi. 1900-cü
illərin çertyoju.
Mülki mühəndis
B.K.Pravdzik.

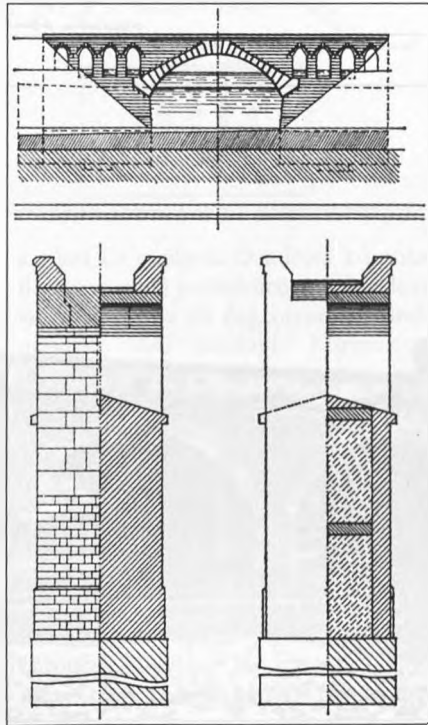

Yerli xammal bazasında inkişaf edən Azərbaycan sənayesi özünəxas sənaye memarlığının yaranmasına rəvac vermişdir. Neft emalı, nefttəmizləyici və bu sahə ilə bağlı digər zavodlar, mis, kobalt, biyan kökü, pambıqtəmizləyici, tütün, ipək-sarıyıcı fabriklər və istehsalın digər yerli növləri qurumaların xarakterində və tipində öz izlərini qoymuşlar. Bu qurumalar kapitalist epoxasının sosial-iqtisadi tələbatı ilə bağlı olaraq yaranırdı.

Kapitalizm epoxasında Azərbaycanda mülki memarlığa xeyli təsir göstərmiş mütərəqqi konstruksiyalar və memarlıq üsulları ilə sənaye qurumaları yaranır və formalaşırdı. Sənaye qurumalarının neft istehsalı profili ilə sıx bağlı olan tipləri Abşeronun təbii şəraiti üzündən spesifik sima kəsb etmiş və Azərbaycanın müasir memarlığının inkişafına yeni istiqamət vermişdir.

III BÖLMƏ

XIX ƏSR – XX ƏSRİN ƏVVƏLLƏRİNDƏ AZƏRBAYCANIN ŞƏHƏR MEMARLIĞININ BƏDİİ İSTİQAMƏTLƏRİ

I FƏSİL.

MİLLİ-ROMANTİK İSTİQAMƏT

XVIII əsrdə ölkənin parçalanmış və ziyyətdə olması, feodal ara müharibələri, ticarətin zəifləməsi tikinti və memarlığın inkişafına imkan vermirdi. Keçmişlə bilavasitə əlaqələr müəyyən dərəcədə itirilmişdi, XVI-XVII əsr abidələrində möhtəşəmliklə təmsil olunan memarlıq-inşaat ənənələri zəifləmişdi. “Hətta ustaların yaxın keçmişin ənənələrindən istifadə edərək adi və memarlıq nöqtəyindən nəzərdən məqbul sayılan qurmalar yaratdıqları hallarda, onların naturada icrası inşaat sənətinin zəiflədiyini göstərir” [241, s.11].

Xırda xanlıqlar böyük iqtisadi imkanlara malik deyildi; xanlar bütün vəsaitləri öz paytaxtlarının, şəhər-qalaların möhkəmləndirilməsinə və öz iqamətgahları olan saraylarının tikintisinə xərcləyirdilər. Bu həm Quzey, həm də Güney Azərbaycana aiddir. [77, s.169].

Ayin və mülki qurmaların tikintisinə hökumətdən və ayrı-ayrı şəxslərdən böyük sifarişlər ala bilməyən memarlar və xalq sənətkarları, əsasən sırayı evtikmə tikililəri və kiçik miqyaslı xatirə qurmaları ilə kifayətlənməyə məcbur idilər.

Bu qurmalar nə memarlıq, nə də konstruktiv həll örnəkləri oldular. Buna baxmayaraq, yerli memarlıq ənənələri öz həyat qüvvəsini qoruyub saxlamışdı, onlar keçmişin sənətini indiki zamanla bəğalyir və gələcək inkişafa körpü salırdı.

Azərbaycan Rusiyaya birləşdirildikdən sonra onun memarlığının inkişafı üçün son dərəcə mürəkkəb bir və

ziyyətdə yarandı. Rus-İran (1826-1828) və Rus-Türk (1828-1829) müharibələri və ölkənin var-yoxdan çıxması ilə bağlı Zaqafqaziyadakı sosial-iqtisadi mühit inşaat sənətinin yüksəlişinə rəvac vermirdi. Çar üsul-idarəsinin bərqərar olması ilə eyni vaxtda şəhərlərə yavaş-yavaş, lakin planlı bir şəkildə Avropa memarlığı nüfuz edir.

XVIII əsrin böhranından hələ özünə gəlməyən Azərbaycan memarlığı ona yad olan memarlıq-planlaşdırma üsulları ilə qarşılaşır. Yeni Avropa memarlığını qavramağa hələ hazır olmayan yerli memarlıq, təbii ki, öz inkişafı üçün o qədər də əlverişli olmayan mühitə düşmüşdü. Belə bir şəraitdə onu növbəti böhran gözləyirdi, çünki şəhərlərin tikilişi tədricən əsas etibarilə hərbi mühəndislərin - XIX əsrin birinci yarısının aparıcı layihəçilərinin əlinə keçir. Onlar isə mülki memarlıqda kifayət qədər mahir deyildilər.

Öz dərin kökləri ilə uzaq keçmişlərə gedən xalq memarlığının gücü məhz bu vaxtlarda üzə çıxır. Memarlar bu yeni şəraitdə yerli olanı, bənzərsiz olanı, hətta geriləmə dönməndə öz fərdi memarlıq-bədii keyfiyyətlərindən məhrum olduqlarına baxmayaraq, itirməyə çalışırdılar. Prof. Y.S. Yaralovun belə bir fikri ilə razılaşmamaq mümkün deyildir ki, “hər hansı, həm kənd, həm şəhər memarlığı xəlqi ola bilər, və onun obyektiv dəyər göstəricisi və xəlqiliyinin tərifli o olmalıdır ki, o, xəlqi xarakterin tipik cizgilərini nə dərəcədə düzgün əks etdirir, nə də

rəcədə yaşayandır və onun formaları xalq üçün nə dərəcədə asan anlaşılındır” [310, s.127].

Bu baxımdan tikintinin kütləvi növü – ev tikintisi daha səciyyəvidir. Ölkənin fərqli iqlim şəraiti olan müxtəlif bölgələrində, memarlara və xalq arasından çıxmış ustalara yaxın və tanış olan memarlıq və kompozisiya üsulları bazasında evlər tikilirdi. Bununla yanaşı binaların ümumi memarlıq həllində müəyyən rəşionalizm - vəsaitə qənaət və tikinti materiallarından istifadədə tələbkar olmamaq müşahidə edilir.

Azərbaycan evlərinin memarlıq kompozisiyasının təməlinə keçmişin bəlli formaları – oxvari tağ, portal, tağbəndlər, qübbə, günbəz, şəbəkə dayanır və onlardan bu və digər iqlim zonalarında həcm-fəza strukturunun işlənməsində özünəməxsus tərzdə istifadə olunur. Bu formaların bir çoxu yalnız yaşayış evlərinin deyil, ayin, məişət və memorial qurmaların inşasında da tətbiq edilir.

Beləliklə, XIX-XX əsrin əvvəllərində Azərbaycan memarlığı iki istiqamətdə: 1) yaşayış məntəqələrinin strukturunda tutumlu yer tutan məhəlli memarlıq; 2) XIX əsrin əvvəllərində çox zəif təmsil olunan, lakin hərbi inzibati hakimiyyətin səyi və Zaqafqaziyada işləyən rus memarlarının yaradıcılığı sayəsində getdikcə inkişaf edən Avropa memarlığı istiqamətində inkişaf edirdi.

Əvvəlcə Azərbaycan memarlığında bu iki istiqamət yanaşı inkişaf edirdi. Yerli memarlar və xalq arasından çıxmış ustalar fərdi sifarişçilərin icraçıları idilər, kompozisiya əsasında ənənəvi yerli memarlığın üslub istiqamətini müəyyən edən, onlara tanış üsul və formaların daşdığı qurmalar tikirdilər.

Əsasən bir- və ikimərtəbəli, ön tərəfdən uzunluq ölçüsü nisbətən böyük olmayan evlər milli memarlığın yerli xü-

susiyyətləri, ənənələri və eləcə də tikinti materialları ilə uzlaşan üsullarını əks etdirir, həcm kütlələrinin plastik tərəfinə təsir göstərirdi. Azərbaycan memarlığının inkişafının bu çox vacib cizgisi ölkənin müxtəlif bölgələrində fərqli şəkildə üzə çıxır: “Qurmaya ətraf mühitdən götürülən materialın daxil edilməsi qurmanı üzvi baxımdan onunla bağlayır. Mahiyyət bu daxiletmənin xarakterində, kəmiyyətində və üsullarındadır” [310, s.74]. Məsələn, əhəngdaşı – Şirvan-Abşeron və Qarabağ zonalarında əsas tikinti materialıdır. Şirvan-Abşeron zonasının rahat işlənen, isti çalarlı yumşaq əhəngdaşı ustalara qurmaların memarlığına conuncuların plastik tərəfini sərgiləyən elementləri və formaları cəsarətlə tətbiq etmək imkan verir ki, bu da həm tikililərin xarakterində, həm də ümumi memarlıq kompozisiyasında əksini tapır.

Məsələn, birinci zonadan fərqli olaraq, Qarabağ zonasında, o cümlədən Şuşada, memarlıq kompozisiyasında soyuq çalarlı bərk əhəngdaşından istifadə fərqli yanaşma tələb edirdi. Kompozisiya quruluşunun qeyri-adiliyi, yığcamlıq və sadəlik, memarlıq detallarının kasadlığı və monumentalıq – şəhər memarlığının, o cümlədən evlərin xarakterik cizgisidir [273, s.116]. Lakin hər zonada və ya bölgədə yaşayış binaları fasadlarının öz tərtib üsulu vardı.

XIX əsrin birinci yarısının sonlarında Azərbaycanda, bütün Zaqafqaziyada olduğu kimi, quberniya mühəndisləri və memarları vəzifələrinin təsisli yerli mülkü tikintiyə Avropa memarlığının geniş hücumunun başlanğıcını qoydu.

Bu zamandan etibarən, XIX əsrin birinci yarısında mülki tikintidə hələ gözəçarpan rol oynayan və memarlıq ənənələrinin yayıcıları olan yerli memarlıq məktəbləri öz təsirlərini itirməyə başladılar. Onlar müəyyən dərəcədə öz yerlərini

yaradıcılığı Avropa memarlığı təməlinə dayanan memarlara və mühəndislərə verməli oldular. Təəccüblü deyil ki, XIX əsrin ikinci yarısından başlayaraq, xüsusilə layihələrin müvafiq qrafik formada iki nüsxədə mütləq quberniya hakimiyyəti tikinti şöbəsinin təsdiqinə təqdim edilməsi haqda Qafqaz namestnikinin qərarından sonra vəziyyət yerli memarların və xalq arasından çıxmış ustaların ziyanına dəyişdi.

Layihələrin qrafik formada tərtibi belə bir tərzdə icra işinə hazırlığı olmayan yerli memarlar və xalq arasından çıxmış ustalar üçün mürəkkəb və böyük zəhmət tələb edən iş idi. Onlar faktik olaraq administrasiyanın iradəsi ilə böyük memarlıq “oyunundan” sıxışdırılıb çıxarılır və ikinci plana keçirlər. Yerli memarlar əsasən kiçik şəhərlərdə və kənd yerlərində işləyir və eləcə də hələlik müvafiq qrafik tərtibat tələb etməyən ayin qurmalarının tikintisi ilə məşğul olurdular.

Azərbaycan şəhərlərinin tikilişinə nüfuz edən Avropa memarlığı yerli memarları və xalq arasından çıxmış ustaları yeni forma və elementlərdən müəyyən dərəcədə faydalanmaqdan ötrü onun özəlliklərinə diqqət yetirməyə məcbur etdi. Bütün bunlar yaradıcı şəkildə qavranılır, həzm olunur və evlər və ayin qurmaları tikintisində yeni traktovka alır və yerli memarlıq təməlinə inkişaf edirdi.

Bu baxımdan, onların təbii şəraitdən, ənənələrdən və tikinti materiallarından asılılıqda hasil olunan fərdi memarlıq xüsusiyyətləri ilə, Şuşa və Nuxanın evləri göstərilə bilər. Şuşa evləri fasadlarının memarlığı üçün kənarlıqsız açırımları ilə hamar divarlar, əhəngdaşı hörgüsünün müstəsna gözəlliyi xarakterikdir. Küçəyə baxan ön fasadların sərt ciddiyyəti ilə yanaşı, əhalinin məişət şəraiti ilə bağlı olan həyət (əsas) fasadlarının obrazlı ifadəsində tamamilə başqa bir gö-

rünüş müşahidə olunur. Mərtəbələrin düz sıralı ağac sütunlu açıq və bağlı qalereyaları, tərəvətli işıq və kölgə oyununu evlərin sərt görünüşlü küçə fasadları ilə effektiv təzad təşkil edir. Yaşayış binalarının memarlığı həllində bu təzad yaratma üsulu Şuşa şəhərinin memarlığında milli özünəməxsusluğun cizgilərini sərgiləyir.

Ənənələri ilə zəngin olan Nuxa şəhərində evlərin memarlığı Avropa memarlığının təsiri altında başqa bir traktovka aldı, lakin eyni zamanda kompozisiya həllinin öz fərqliliklərini də qoruyub saxlaya bildi [374, 271]. Fasadların memarlığı plastikliyi və yumşaqlığı ilə fərqlənir ki, bu da ornamental motivlər üçün element qismində, qədim abidələrə və ənənəyə hörmətdən irəli gəlməklə, kərpicdən istifadə ilə bağlıdır. Burada bina fasadlarının həllində elə bir bədii dərinliyə nail olunmasa da, yeni şəraitdə yaxın keçmişin memarlıq irsinə yeni gözlə baxmaq cəhdi müsbət nəticə vermişdir. Yeni tikiliş yalnız Nuxaya xas cizgilərə malikdir və üslubi baxımdan xalq memarlığına yaxındır. Divar materialı qismində ümumilikdə eyni materialdan - bişmiş kərpicdən istifadə ilə Nuxa memarlığı Gəncə, Quba və Lənkəran memarlığından bölgə memarlığında yerli stilistik özəlliləri daha qabarıq əks etdirməsi ilə fərqlənir.

Yerli memarlığın cizgiləri daha çox XIX əsrin ikinci yarısında Azərbaycanın müxtəlif bölgələrində memarlar və xalq arasından çıxmış ustalar tərəfindən yaradılan ayin qurmalarında üzə çıxır və ətraf tikilişlərə fəal təsir edir. Məscidlərin layihəsi işlənərkən memarlıq irsi ilə sərbəst rəftar müşahidə olunur, lakin qurmaların konstruktiv əsasını təşkil edən ənənəvi üsullar və formalar böyük gücə malikdir və memarlıq-planlaşdırma kompozisiyasına təsir göstərir. Lakin yerli memarlar keçmişə ehtiramla yanaşarkən köhnə memarlıq motivlərini heç

də təkrarlamırdılar. Yeni şəraitdə onlar memarlıqda yeni səhifələr açan yeni memarlıq kompozisiyaları yaradırlar.

Bunu özəlliklə yerli memarlığın xeyli uğurlar əldə etdiyi Qarabağ və Şəki-Zaqatala bölgələrində aydın şəkildə izləmək olar.

Qarabağda belə bir təzahür məşhur memar Kərbəlayı Səfixan Qarabağının məhsuldar yaradıcı fəaliyyətinin nəticəsi idi. Belə ustalar “qərarlaşmış təsəvvürləri və zamanın təqdis etdiyi ənənələri kökündən yıxıb uçururlar. Milli düşüncə tərzinin və ya xarakterin cizgilərini yalnız bu millətə xas və yaxın spesifik formalarda axtaran böyük sənət ustaları bunu daha dolğunluqla və inandırıcılıqla ifadə edirlər - onların yaradıcılığının milli özünəməxsusluğu bundan ibarətdir” [310, c.92-93].

Memar Kərbəlayı Səfixan Qarabaği Təbrizin yaxınlığında yerləşən Əhər adlı balaca şəhərdə dünyaya gəlmişdir. O, Şərq memarlığının xarakterik elementləri olan tağ, günbəz və tağbənd kimi memarlıq konstruksiyalarının qurulmasına böyük önəm verən Təbriz memarlarının yanında əla bir memarlıq-inşaat məktəbi keçmişdi [131]. Şərq memarı - ilk öncə qurmanın memarlıq kompozisiyasını əmələ gətirən elementlərlə əməliyyat aparan konstruktordur.

Ayin binaları, Şərq memarlığının oxvari tağ, günbəz və tağbənd kimi konstruktiv elementlərinin əsasında qurulur. Onlar örtmələrin konstruktiv addımını, deməli, tağbənd və qübbələrin aşırımlarını müəyyən edirlər. Bu konstruktiv elementlərin əsasında tikilən ayin qurmasının daxili fəzası saxta üsullar və formalardan xali olan əcl memarlıqdır.

Ayin binalarının həllinin bu sayaq prinsipi Kərbəlayı Səfixan Qarabağının da yaradıcılıq istiqamətini müəyyən etmişdir. XIX əsrin ikinci yarısında Qarabağ xanlığının keçmiş paytaxtı olan və

hazırda intensiv tikinti işlərinin getdiyi Şuşa şəhərinə gələn memar fəal surətdə evlərin və ayin binalarının, özəlliklə sonuncunun inşasına qoşulur. Onun məhsuldar yaradıcılıq fəaliyyəti belə bir əlverişli mühitdə inkişaf etmişdi; burada o, Qarabağın görkəmli memarı kimi ta-

*Quba rayonu.
Alpan kəndi.
Məscid interyeri.
1808-ci il.*



nındı. Bu tanınma sonralar ona vətəndən uzaqlarda məscidlər inşa etməsinə imkan yaratdı [274, s. 136].

Qarabağın bütün yaradıcılığı, röv-nəqli gözəllik və detallarla zənginləş-

dirmə olmadan yerli memarlığın forma və motivlərinə əsaslanır. Kərbəlayı Səfixan tərəfindən məhdud, lakin məharətlə istifadə edilmiş memarlıq vasitələri ilə inşa edilən ayin qurmalarının demək olar

hamısının həcm kütlələrinin həllində memarlıq kompozisiyalarının vahid prinsipial sxemi vardır. Bu vasitələr memarın əlində məscidlərin ciddi və ifadəli kompozisiyalarını əmələ gətirən materiala çevrilir.

Məscid binasının ön fasadının mərkəzini, bir qayda olaraq, cinahdan keşikçiləri xatırladan iki minarə ilə qorunan portal kompozisiyası və ya portik-eyvan tutur. Qurmanın əsas həcmnin oxvari formalı dərin portalla hissələnməsinin sakit üfüqiliyi məscidin memarlıq kompozisiyasına böyük fəallıq elementləri gətirən minarələrin düz qamətli dinamikası ilə pozulur. Adətən portallar ön fasadın ümumi divar kütləsindən ayrılır, profilənmir. Oxvari tağ-portalın ciddi cizgi xətti asketikdir, yaxşı proporsiyalarda qurulub və fasadların hamar divarlarının fonunda onun kompozisiyadakı önəmini daha qabarıq vurğulayır.

Ayin qurmasının həcm və fəza kompozisiyası yalnız iki minarənin əlavə edilməsi ilə deyil, həm də gövdələrin ikrəngli ornamental işlənməsi ilə zənginləşdirilir. Doğrudur, bədii zənginliyə və şirələnmiş rəngli kərpic mozaikasıdan istifadəyə görə onlar XVI-XVII əsr abidələrindən geri qalır, lakin mütənasib proporsiyalar, ornamental motivlər və rəng tikilinin ümumi həcmi ilə, sadə və aydın hissələnmə ilə birlikdə vahid memarlıq kompozisiyası təşkil edir.

Bərdə şəhərində "İmamzadə" məqbərə-məscidi (1868) və Ağdam şəhərindəki məscid (1879), ardınca Şuşanın möhtəşəm məscidlərində (1870-1880) inkişaf etdirilən məhz belə bir memarlıq planında traktovka olunur. Memar Kərbəlayı Səfixan Şuşanın cümə məscidlərində ayin qurmalarının həcm quruluşunun ümumi istiqamətini davam etdirdi. O, ön fasadların memarlığını mürəkkəbləşdirməyə getdi. Oxvari formalı birtağlı portal kom-

pozisiyasının yerinə Kərbəlayı Səfixan məscidin ön fasadında vəchlil sütunlarda mərkəzi tağdan və yanların tabe yarım-qövs tağlarından ibarət portik-eyvan daxil edir (məsələn, Aşağı Gövhər ağa məscidi, 1870-ci illər).

Portikin kompozisiyasında tağların iştirak etdiyi belə bir memarlıq həll üsulu Şahbulaq qalasında Pənah xan məscidində və Şuşada Mehmandarovlar məscidində də istifadə edilmişdir [5, s.399]. Lakin nə birinci, nə ikinci məscidlərdə bu üslub müstəqil, fəal təsirə malik memarlıq kompozisiyası yaradan dərcədə işlənmişdi. Bu vəzifə, onun sələflərinin təklif etdiyi memarlıq kompozisiyasını inkişaf etdirərək, Gövhər ağa məscidində portik-eyvanın plastik və ifadəli həllinə nail olan memar Kərbəlayı Səfixanın öhdəsinə düşdü. Ön fasadın vertikal kürəkilərlə işlənməsi, daşların müəyyən bir təzadə bölünməsi və onlardan bəzi önəmsiz elementlərdə sərbəst, özünə xas istifadə edilməsindən duyulur ki, memar Avropa memarlığından götürülmüş yeni motivlərə yad deyildir, lakin bununla belə yerli memarlığın prinsiplərini saxlamışdır.

Şuşa Cümə məscidinin və Yuxarı Gövhər ağa məscidinin memarlığı Qarabağın yaradıcılığında XIX əsrin ikinci yarısının yerli memarlığında stilistik özəlliklərin inkişafının yeni mərhələsi oldu. Bu məscidlərdə o, portik-eyvan mövzusunu daha açıq və inandırıcı formada – üçtağlı portik şəklində inkişaf etdirməkdədir. Portikin yarımqövs tağlarının iri addımlı aşırımları artıq başqa - Aşağı məscid ilə müqayisədə daha sanballı və təntənəli miqyas yaradır. Orada ön fasad özünün yan hissələri və xırdalanmış ümumi strukturu üzündən bir qədər dağınıq qavranılır ki, bu da kompozisiyanın işlənməsindən müəyyən qeyri-məmnunluq doğurur. Görünür, memar özü də bunu hiss edirdi.

Nuxa. Alcanbəyovların evinin fragmenti. 1896-cı il.



Özünün sonrakı işində - Cümə məscidində (1883) Qarabaği ön fasadın gərəksiz dağınıqlığından imtina edir və onu daha təmkinli formalarda traktovka edir. Cümə məscidinin dərin və açılmış üçtağlı portikinə qarşı, Aşağı məsciddə olduğu kimi, fasadın kürəkilərlə vurğulanan açırsız yan hissələri qoyulmuşdur. Lakin burada yan hissələrin funksiyaları tamamilə başqa məqsədə xidmət edir – onlar minarələrin silindrik gövdələri üçün kürsiyyədir.

Memar tikinti materiallarından - çətin işlənən mərmərəbənzər əhəngdaşı və iki çalıda bişmiş kərpicdən bacarıqla istifadə etmişdir. Məscidin əsas həcminə əhəngdaşı ilə, minarələrə isə kərpiclə üz-lük çəkilmişdir.

Məscidin tağların detallarının kasad elementləri, giriş portalının vəchli sütunları, portik tağbəndinin oxvari forması, eləcə də epigrafik yazıların mürəkkəb hörmə naxışı ilə qeyd olunan ön fasadın traktovkası üslub özəlliklərinə yeni tələblərin hopmuş olduğu yerli memarlıq üçün xarakterikdir.

Qarabağ zonasının ayin binalarında əsas həcmələr üçün mərmərəbənzər əhəngdaşından və minarə vertikalı üçün iki çalıda bişmiş kərpicdən istifadə – XIX əsrin ikinci yarısında Azərbaycan memarlığında qurmaların yeni kompozisiya həllini doğuran yerli memarlığın inkişafında vacib vəsilədir. Ayin binalarının həcm kütləsinin rənglər nisbətində keçmişin memarlığında rast gəlinmir.

Memar Kərbəlayı Səfixan tərəfindən onun zəngin yaradıcılıq praktikasında istifadə edilən bu uğurlu bədii üsul, onun müasir cizgilərin qarşısını kəsmədən, ənənələrlə, milli memarlığın özəllikləri ilə nə dərəcədə bacarıqla rəftar etdiyini göstərir. “Ənənələr, - deyər Y.S. Yaralov yazır, - fərqli milli mədəniyyətlərin qarşılıqlı təsirlərini özündə ehtiva edən yaradıcı-novatorların

axtarışları ilə daima zənginləşir” [310, s.134]. Bu mülahizəni öz zəmanəsi ilə həmahəng qurmalar yaratmış qarabağlı memarın yaradıcılığına da tamamilə aid etmək olar. Onları Azərbaycanın digər bölgələrinin bina memarlığına aid etmək olmaz. Bu binalar son dərəcədə fərdidir: onlar Qarabağ memarlıq məktəbinin obrazlar qalereyasıdır, çünki onlarda nəinki ənənələrin yeni ictimai-iqtisadi şəraitdə yaşamaq qabiliyyəti təsbit edilib, həm də yerli memarlığın sonrakı inkişaf imkanları açıqlıb göstərilmişdir.

XIX-XX əsrlərin qovşağında Bakıda və Rusiyanın şəhərlərində coşqun şəkildə inkişaf edən eklektika və stilizatorçuluq Kərbəlayı Səfixan Qarabaği yaradıcılığından yan keçmişdir. Xalq memarlığının sağlam ənənələri yeni memarlıq və bədii məqsədlərə xidmət etməkdən ötrü yetərcə dayanıqlı və çevik çıxmışdı. V.Xazanovanın yazdığı kimi, “əsrlərin qovşağında bu rayonda (yəni Qarabağda – Ş.F.) və başqa şəhərlərdə çoxmərtəbəli evlərin və ictimai binaların yerli tiplərində, təbii ki, milli memarlığın üsulları mövcuddur” [290, s.12]. Bu üsullar daha qabarıq şəkildə məscidlərin interyerinin həllində onların son dərəcə ciddi memarlıq formaları ilə üzə çıxırlar. Oxvari tağları daşıyan vəchli daş sütunlar və günbəzlərin yumşaq formaları vahid memarlıq kompozisiyası təşkil edir. Memar ondan müxtəlif variasiyalarda istifadə etməklə, sadəlik və ifadəliliyə nail olur və yad mənşəli elementlərə əl atmır.

Azərbaycanın müxtəlif bölgələrində eyni vaxtlarda öz yaradıcılıqlarında yerli memarlıq-inşaat ənənələrinə və kompozisiya üsullarına isnad edən yerli memarlar tərəfindən xeyli sayda ayin binaları inşa edilir. Burada Şəki-Zaqatala bölgəsinin qurmalarını qeyd etmək olar, onlar öz portik-eyvanları və planlaşdırmaları ilə haradasa və nələrə Xilafət

Bərdə. İmamzadə məqbərəsi. Ümumi görünüş. Memar K.S.Qarabaği. 1868-ci il.

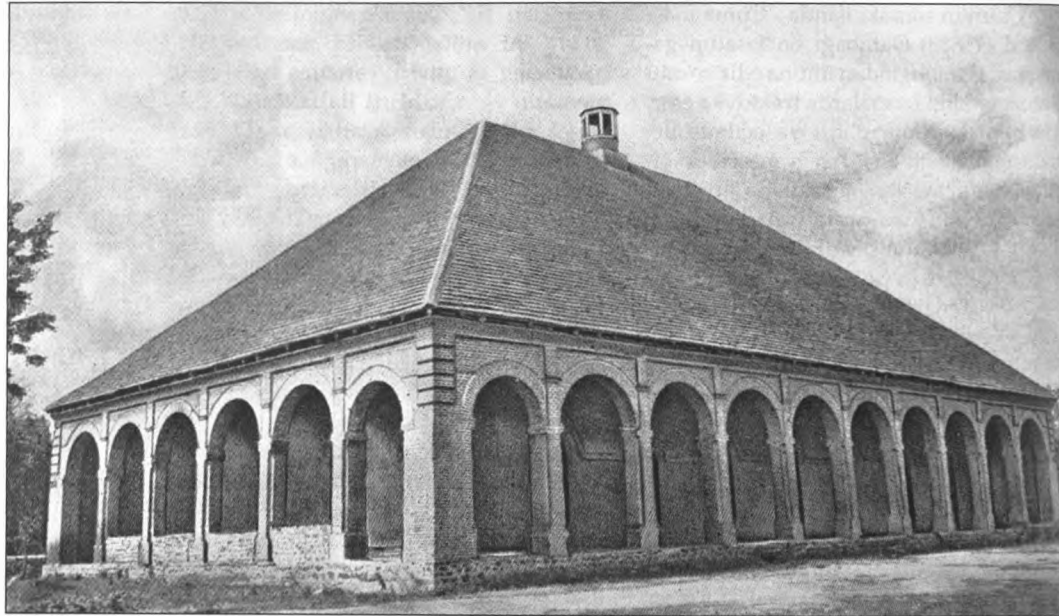

Zaqatala rayonu.
Danaçı kəndi.
Məscidin ümumi
görünüşü. 1912-ci il.

dönəmi Məqrib ölkələrinin memarlıq obrazlarını xatırladır [491].

Binaların, o cümlədən ön fasadların memarlıq kompozisiyası ən məhdud vəsaitlərlə həll olunur: kərpicin və çaydaşının bədii keyfiyyətlərindən maksimum istifadə olunur. Tağların suvaqla örtülməyən kərpic hörgüsü və konstruksiyasının xarakteri binanın kompozisiyasının memarlıq elementi kimi işləyir. Tağ kompozisiyanın fəal ifadə olunmuş elementidir və binanın bədii obrazının açılmasında ona fərdi forma kimi baxılır.

Şəki-Zaqatala bölgəsinin ayin qurmalarında tağların yarımqövs formasının geniş tətbiqi onlara özünəməxsusluq verir, onları Azərbaycanın başqa bölgələrində inşa edilən bu növ tikililərdən fərqləndirir. Ümumiyyətlə isə, bu bölgənin məscidləri özünün obrazlı ifadəsinə görə ayin qurmasından çox, mülki binalara yaxındır. "Yaşayış evlərinin monumental-

lığa meyl edən memarlığı hörgüdə iri ölçülü dağ və çay daşları parçalarının tətbiqi ilə uzlaşmada" ayin qurmalarına da güclü təsir göstərir [104, s.108]. Yaşayış evlərində XIX əsrin əvvəlinə kimi ölkənin cənub və şərq vilayətlərinin ayin qurmalarına və yaşayış evlərinə xas olan memarlıq motivlərindən: məscid, mədrəsə, karvansara və s. fasadlarının tərtibatında tətbiq edilən portik-eyvanların oxvari tağları ilə xarakterik hamar düzbucaqlı taxçalardan istifadə olunur.

Yerli memarlar, qonşu Dağıstanda olduğu kimi, Azərbaycanın da sırası ev tikintisində geniş tətbiq edilən ənənəvi üsul və memarlıq formalarına müraciət edirdilər [292]. Bu səbəbdən, burada ayin qurmalarının kanonik tipi inşa edilmir, yeni kompozisiyalı həlli ilə, yeni stilistik traktovkası ilə özünəməxsus məscid tipi yaradılır ki, bu da Şəki-Zaqatala bölgəsində memarlığın inkişafını müəyyən edir.

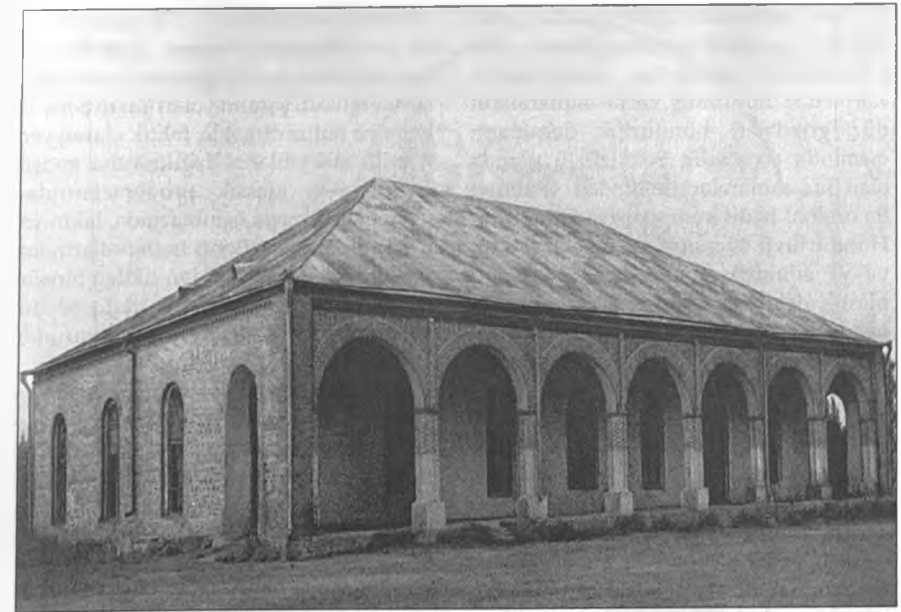

Zaqatala rayonu.
Muxax kəndi.
Məscidin ümumi
görünüşü.
1899-cu il.

Zaqatala rayonu.
Cöyən kəndi.
Məscidin ümumi
görünüşü.
1899-cu il.

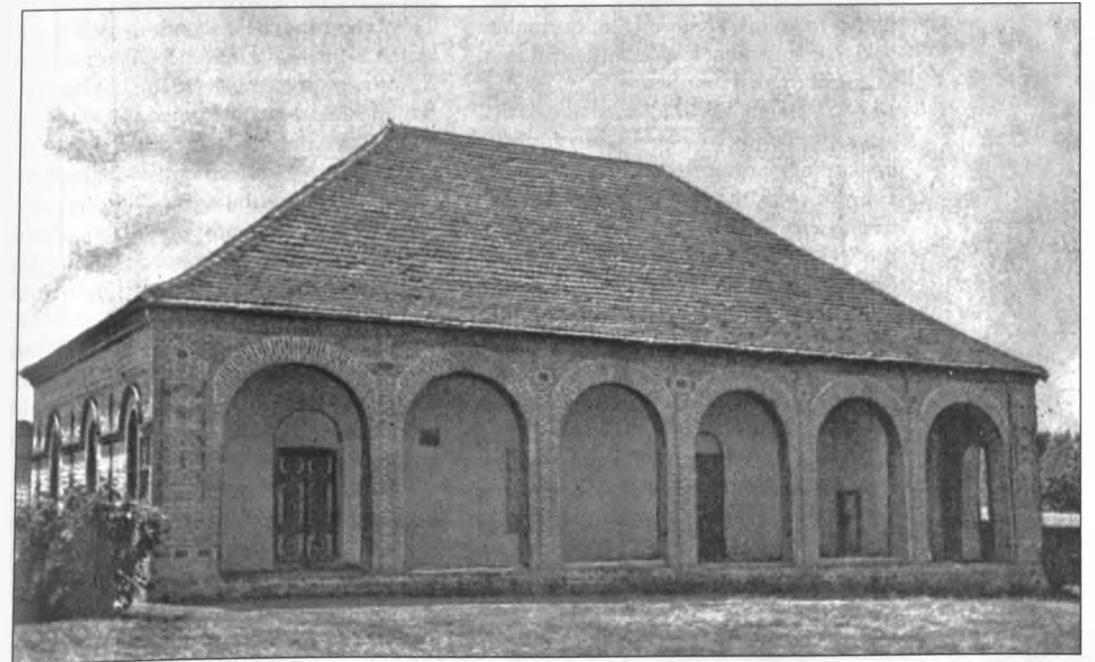

Bu baxımdan ayin qurmalarının ümumi həcmnin ayrılmaz hissəsi olan minarələrin memarlığı – səciyyəvidir. Kərpicdən hövrülmüş vəchli minarələrin düz gövdələri hündürlük dominantı qismində çıxış edir. Səkkizüzlü planda olan bu minarələr öz ifadəli siluətləri ilə orijinal bədii kompozisiya yaradırlar. Hündürlüyü 40 metrədən çox olan vəchli və ya silindrik minarələrin memarlıq-plastik işlənməsi üzlərin ornamental-həndəsi cizgisi sayəsində mümkün olmuşdur. Rəsmin relyefinə ornamentin dərinləşdirilməsi hesabına nail olunmuşdur. Bu tərzdə icra edilməklə, o, minarələrin həcmi canlı memarlıq formasına çevirmişdir. Divar səthlərinin işlənməsinin bu sayaq üsulu zəngin kərpic ortamentasiyasının tətbiq edildiyi yerli yaşayış evləri tikintisində xasdır. Eyni zamanda, formaların monumentallığı, minarələrin memarlıq kompozisiyasının ifadəliliyi, ornamental həllin plastikliyi və kolorit zənginliyi bu qurmalara Şəki-Zaqatala bölgəsi memarlığının inkişafında böyük dəyər bəxş edir.

Xalq memarlığının, xüsusilə də yaşayış tikililərinin xarakterik cizgiləri ilə Lənkəran bölgəsinin qurmaları memarlıq kompozisiyasının maraqlı traktovkası ilə fərqlənir.

XIX əsrin birinci yarısında Azərbaycanda memarlığın yerli xüsusiyyətlərini qoruyub saxlayan ayin qurmaları inşa edilsə də, onlarda XVII-XVIII əsrlərdə ölkənin cənub vilayətlərində müşahidə edilən şirələnmiş rəngli kərpicdən əzəli dekorativ dolğunluğu artıq yox idi.

Yaxın Şərq ölkələrində çalışmış Avropa memarları, öz binalarında barokko, ampir və modern cizgilərindən ardıcıl surətdə istifadə edirdilər [519] ki, bu da memarlığın milli özəlliklərinin itirilməsinə və Şərq memarlığının şah əsərləri fonunda eklektika və stilizatorçuluğun in-

kişafına rəvac verirdi [417]. Memarlıqda bu ümumavropa cərəyanı – keçmişin tarixi üslublarının dirçəldilməsi – əlverişsiz sosial-iqtisadi şəraitdə olan Yaxın Şərq ölkələrinə nüfuz etməklə, faktik olaraq yerli milli məktəblərin dağılmasına gətirib çıxardı. Öz klassik proobrazlarından uzaq olan Avropa üslublarında, lakin yeni şəraitdə, yerli tikinti materiallarından və yerli ustalar tərəfindən tikilən binalar göründü; onlar şəhərlərin tikilişinə daxil oldular və vətəndaşlıq hüququ əldə etdilər [486].

XIX əsrin ikinci yarısından Azərbaycanda milli memarlıq müəyyən bir arxitektura ton verən ayin qurmalarında özünü daha qabarıq göstərirdi. Bu dövrdə yerli memarlarla yanaşı Avropa məktəbinin memarları da, xüsusilə Peterburq Mülki Mühəndislər İnstitutu və İmperator Rəsəmlər Akademiyasının yetirmələri çalışır, onlar yerli memarlıq ənənələrini öz bildikləri kumi anlayır və istifadə edirdilər. İlk belə bir cəhdi Bakı şəhərinin Qala qapılarının layihələşdirilməsində Bakı memarı A.Koşinski göstərmişdi (1878). Layihə italyan intibahının portal kompozisiyası üslubunda, lakin darvazaların oxvari tağı - yerli memarlığın yeganə elementi ilə tərtib olunmuşdur. Üslubun bu sayaq səthi qavranması, təbii ki, memara yaradıcılıq uğuru vəd etmirdi. Bütün kompozisiya olduqca süst çəkilib, qalanın sərt görünüşlü divarları ilə heç bir bağlılığı yox idi. Təsdiqlənmək üçün Peterburqa göndərilən Qala Qapıları layihəsinin memarlıq həlli rədd edilmişdi. Qəbul edilən layihəni təkrar olaraq hərbi mühəndis-polkovnik Poppen Peterburqda tərtib etmişdir (2 avqust 1878).

Şübhəsiz, Poppen müsəlman Şərqinin memarlığı və istehkam tikililəri ilə tanış idi ki, bu da ona qala qapısının memarlıq kompozisiyasının həllini Şərq memarlığının ciddi və ifadəli formalarında tapmağa imkan vermişdi. Qa-

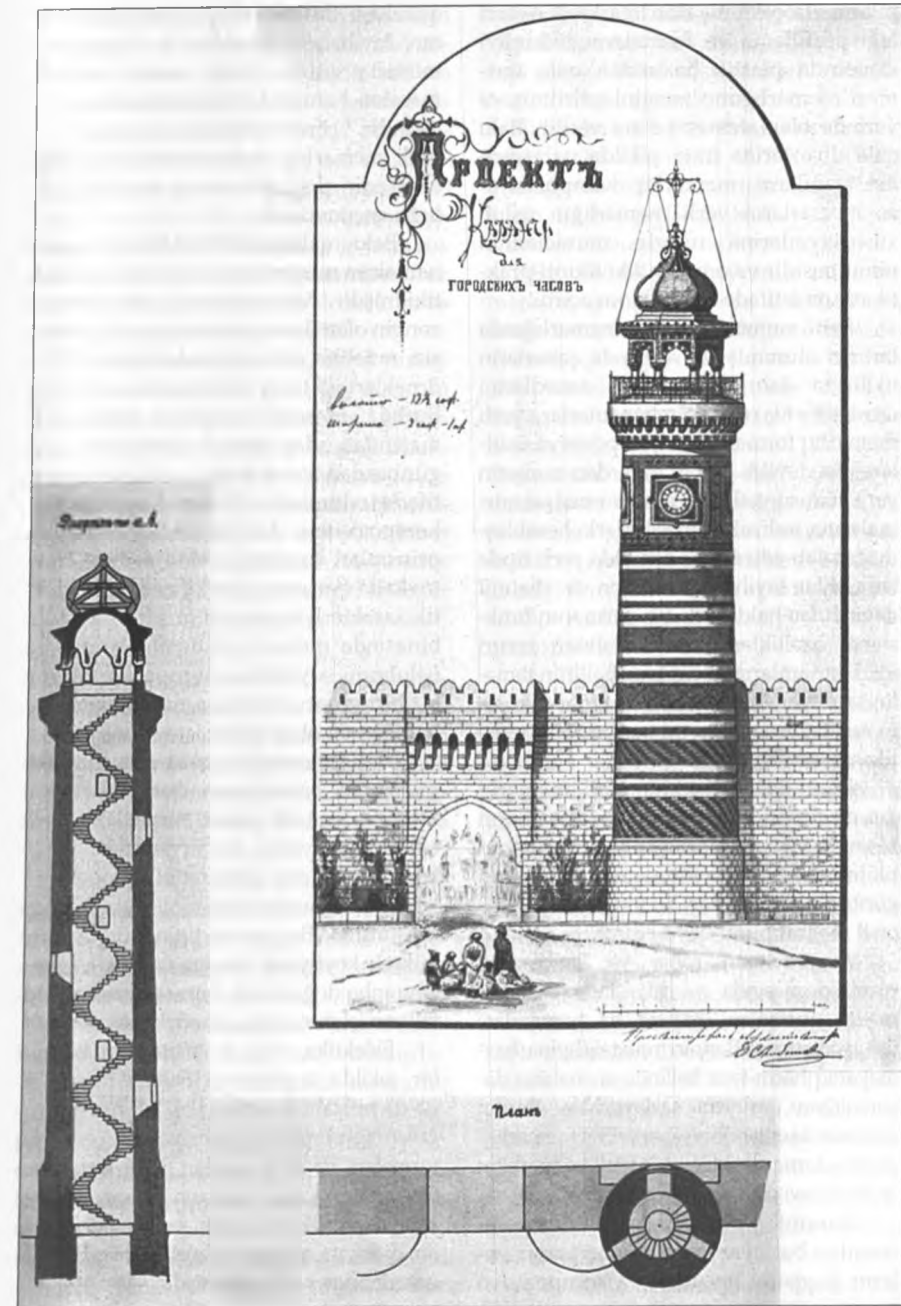

Bakı Şəhər saat qülləsinin layihəsi. Fasad, kəsim, plan. Memar E.Y. Skibinski. 1891-ci il.

pıların əla çəkilməmiş döndürməli oxvari tağı profilləmə və formaların bitkinliyi sayəsində plastik baxımdan qala qurması memarlığın zənginləşdirilmiş və yerində olan elementi kimi verilir. Bakı qala divarlarına üzvi şəkildə uzlaşdırılan qapıların memarlıq kompozisiyası, memarların yerli memarlığın üslub xüsusiyyətlərinə uğurlu müraciətinin nümunəsidir və onun mülki tikinti praktikasında istifadə imkanlarını açırdı.

Eyni zamanda order memarlığında tərbiyə olunmuş və əllərində şəhərlərin tikilişinə dair layihə-smeta sənədlərini cəmləşdirən olan gəlmə memarları yerli memarlıq formaları və kompozisiya üsulları yad deyildi. Şərait onlardan məişətin yerli xüsusiyyətlərini, mədəni-məişət qurumlarına irəli sürülən tələblərlə hesablaşmağı tələb edirdi. Bu özəlliklə yerli tipdə hamamlar layihələşdirilərkən öz sözünü deyirdi, bu halda belə bir qurmanın funksional özəlliklərini nəzərə almaq zəruri idi. Hamamların həcm-fəza həllinin təməlinə dayanan günbəzlər, tağbəndlər və oxvari tağlar onların memarlıq xarakteristikasını müəyyən edirdi.

Əgər daxili struktur yerli memarlığın cizgilərini əks etdirirdisə, fasadların hissələri yeni memarlıq tələblərinə uyğun tikilmişdir. Yalnız yastı damın üzərindəki günbəzlərin həcmliəri bu tikililərin funksional məzmununu qeyd edirdi.

Azərbaycanın şəhər və kəndlərinin planlaşdırılmasında və tikilişində ayin və məişət qurumları (məscid və hamamlar) üslub xüsusiyyətlərinin müxtəlifliyinə baxmayaraq həcm-fəza həllində ənənələrin dayanıqlığını qoruyub saxlayırdılar. Bunun nəticəsində onlar ölkə şəhərlərinin memarlıq-planlaşdırma strukturunda yerli memarlığın ən səciyyəvi obyektlərinə çevrildilər.

Bununla yanaşı, XIX əsrin ikinci yarısından başlayaraq gəlmə memarlar onların diqqətini həcmliəri və kompozisiya

quruluşu ilə cəlb edən ayin qurumlarının layihələşdirilməsinə və tikintisinə müraciət edirlər. Lakin məscid tikmək, məsələn, hamam layihələşdirməkdən daha çətin, çünki birincilərin spesifikasiyası yerli memarlığı daha dərinə bilməyi tələb edir, əks halda yaradıcılıq uğursuzluğu qaçılmazdır.

Bakı qalasında 1870-1880-ci illərdə naməlum memar tərəfindən Bəy məscidi tikilmişdir. Mili memarlıq abidələri ilə zəngin olan Bakı qalasının ərazisi, şübhəsiz, müəllifə ayin qurumlarının mövcud örnəkləri ilə tanış olmağa imkan verirdi. Burada məscidin ənənəvi planlaşdırılmasından, daş oymalı portaldan, daş günbəzdən və minarə vertikalından istifadə edilmişdir. Bütün bu memarlıq kompozisiyası Avropa order sisteminin prinsipləri üzərində, lakin sərbəst traktovkada qurulmuşdur ki, nəticədə eklektik xarakterli tikili yaratmışdır. Məscidin binasında memarlıq istiqamətlərinin iki üslubunu – yerli və Avropa üslublarını bir-birinə qarışdırmaqla, müəllif görünür bədii effekt əldə etmək istəyirmiş.

Yerli memarlığın aşkar elementi olan minarənin balkonunun (şərəfə) stalaktit kəmərinə müəllif akant yarpaqlarla əvəz edib, baxmayaraq ki, Şirvanşahlar saray kompleksindəki minarənin proporsiyalarını və ümumi cizgilərini təkrarlamağa çalışmışdır. Bəy məscidinin hörgüsünün yüksək keyfiyyəti və daş üzərində oyma heyranlıq doğursa da, bunu element və detalların işlənməsi haqda söyləmək olmaz.

Eklektika, özü də materialın bərbad bir şəkildə təqdimində Salyan məscidində də müşahidə edilir (1867). Binaının vurğulanmış portal kompozisiyası ilə memarlıq formaları və həll üsulları yerli ənənələrə uyğundur. Lakin portalın yuxarı hissəsi zəngin plastikiyə malik xal əmələ gətirsə də, order və qotikanın fərqli elementlərinin qatışıqından tərtib edilmişdir.

Bəlli olduğu kimi, XIX-XX əsrlərin qovşağında Bakı Çar Rusiyasının iri sənaye mərkəzinə çevrilir. Burada, neft və onunla əlaqəli digər təsərrüfat sahələri ilə sıx bağlılıqda olan xüsusi sənaye memarlığı inkişaf edir. Neftayran və neft emalı zavodları ilə yanaşı şəhərin sənaye zonasında böyük anbarlar tikilir. Məhz bu qurumların memarlığında hələ 1878-ci ildə az və ya çox dərəcədə onların formalaşmasında iştirak etməklə, Şərq memarlığının elementləri və formaları da özlərinə yol açırdı.

Ciddi formada tikilmiş, anbar yerləşməsinin strukturuna tabe olan qurmanı bu sıradan maraqlı bir misal kimi göstərmək olar. Anbarın daxili fəzasında dirəklərin addımı fasadın hissələnməsini də müəyyən edir. Fasadın pəncərə açırmaları ilə hissələrə bölünən sol və açırmasız sağ divarları vahid həcm təşkil edir. Fərqli şəkildə həllinə baxmayaraq onlar qurmanın ümumi memarlıq kompozisiyasına tabedir.

Fasadın açırmaz divarı – binanın monoton hissəsi hamar düzbucaqlı oxvari taxçalarla işlənməmişdir. Belə bir üsul müsəlman Şərqinin memarlığında məscidlərin daxili həyətlərinin və mədrəsələrin bayır divarlarının işlənməsində kifayət qədər genişliklə istifadə edilirdi [437].

Bu situasiyada bu üsul anbar binasının həllində daha münasib olmuş və onun fasadı ciddi, lakin ifadəli dekorasiya əldə etmişdir. Sənaye xarakterli belə bir qurma, onun sadə təyinatına baxmayaraq, memarlıq və konstruktiv nöqtəyi-nəzərdən yaxşı həll edilmişdir. Sənaye həyəcanları dövründə memarlıq irsinə müraciət etməyə və öz kompozisiyasında keçmiş xas xətlərin təmizliyi və formaların ciddiliyindən istifadə etməyə macal tapmış layihə müəllifinə qiymət vermək lazım gəlir.

Belə bir xarakteristika şəhərin eyni sənaye zonasında tikilən digər anbar

qurmasına aid edilə bilməz, baxmayaraq ki, layihəni yerli üslub istiqamətində həll etməyə cəhd göstərilmişdir. Hər iki qurma eyni təyinatla malikdir, lakin fasadların memarlıq məzmunu mənasında fərqli traktovka edilir. XIX-XX əsrlərin qovşağında milli memarlığın inkişafında ikinci ilə müqayisədə birinci layihənin əhəmiyyəti bununla müəyyən edilir.

Bu dövrdə Azərbaycanda milli memarlığın geniş miqyasda dirçəldilməsi, onun Avropa stilizatorçuluğuna və eklektikasına qarşı qoyula bilməsi üçün müvafiq sosial-iqtisadi şərait yox idi. Əgər Rusiyada hələ XIX əsrin ikinci yarısından memarlıqda “rus üslubunun” [155, s.10], sonrasında isə “qeyri-rus” üslubuna daha dərin və tənqidi münasibətin yaranmasına gətirib çıxaran, əvvəlcə memarların, sonra isə boykarların başladığı milli formalar axtarışı aparılırdısa [47, s.143], Azərbaycanda vəziyyət qat-qat mürəkkəb idi.

Mülki tikintidə kök salan Avropa memarlığı, bu problemi həll edə biləcək milli kadrların kifayət qədər olmaması, məhdud memarlıq-bədii mühit və mədəni-məişət şəraiti Azərbaycan memarlığında milli üslubun geniş inkişafına rəvac vermirdi. Bax bu səbəbdən memarlıqda milli üsul və formalardan istifadənin hər hansı təzahürü, onun inkişafı üçün, mədəni-məişət və ayin qurumlarının ucaldırılması ilə kifayətlənən yerli memarlığın təbliği üçün çox böyük önəm kəsb edirdi.

Müxtəlif xarakterli və təyinatlı çoxsaylı qurumları ilə Zaqafqaziya dəmiryolunun çəkilişi, 1883-cü ildə Tiflis-Bakı dəmiryol xəttinin açılması Azərbaycan memarlığına Misirdən İspaniyaya kimi Ərəb Şərqinin memarlığı kimi anlaşılan “oriyental” və ya mavritan deyilən üslubun nüfuz etməsinin başlanğıcını qoydu.

Dəmiryol xəttində əsas memarlıq obyektini Azərbaycanın Bakı, Gəncə, Ha-

Bakı. H.Z. Tağıyev sarayının (indiki Azərbaycan Tarix Muzeyi) binası. Şərq zalının interyeri. Mülki mühəndis İ.P. Qoslavski. 1898-1902-ci illər.

çıqabul, Culfa və sair kimi iri stansiyalarında sərnişin vağzallarının binaları oldu. Layihələr Qafqaz namestnikinin göstərişi ilə Peterburqda tərtib olunurdu. Zaqafqaziyanın müsəlman əyalətlərinin şərq xarakterini nəzərə alaraq, binalar yerli memarlıqla müəyyən dərəcədə ümumi cizgiləri olan “şərq üslubunda” tikilmişdir. Layihələşdirilmiş vağzal binalarının fərdi memarlıq simaları ilə müstəqil həcm-fəza kompozisiyası vardı. Onların hər birində Məqrib ölkələrinin klassik Avropa memarlığının kompozisiya üsullarından istifadə edən rus memarının yaradıcılıq prizmasından keçərkən dəyişən memarlıq formaları və motivləri kifayət qədər inandırıcılıqla əks olunmuşdur. Lakin onların hamısı öz üslub və bədii xüsusiyyətləri ilə həm materialın təqdimində, həm də mövzunun özünün bu istiqamətdə işlənməsində şəksiz maraqlıdır.

Gözəl həcmli, yerli memarlığa yad olmayan xarakterik memarlıq forma və elementləri ilə bu vağzal binalarının inşası onların şəhər tikilişlərinin üslubi baxımdan zənginləşməsində imkanlarını üzə çıxarmışdı.

Vağzalların bu stildə həll edilən memarlığı Bakı memarlarını yaradıcılıq işlərində istifadə etmək üçün ilkin mənbə olaraq yerli memarlığa daha ciddi diqqət yetirməyə məcbur etdi.

Vağzalların Peterburqda hazırlanan layihələri əsas etibarilə bəlli uvrajlar üzrə hazırlanırdı. Bütün bunlarla yanaşı, binaların memarlıq kompozisiyasında müəyyən ümumiləşdirmələrə baxmayaraq, memarlar Şərq memarlığının ruhunu saxlaya bilmişdilər. Memarlıq həllinin bədii gözəlliyi həcmli plastikası və dekorativ elementlərinin incə bəzəkləri ilə uzlaşırdı. Bu xüsusilə də Bakı vağzalının binasında daha inamlı və qabarıq şəkildə vurğulanmışdır. Burada

iri həcmli tətbiq edilmişdir. Əhəngdaşı hörgüsündə açıq və tünd sıraların növbələnməsi binaya hamar detallar hesabına deyil, bacarıqla seçilmiş tikinti materialının fakturası hesabına plastiklik verir. Bununla yanaşı vağzalın memarlığında üstəlik hissələnmə xətlərinin və detalların elementlərinin izafi quruluşu müşahidə olunur. Bəzəklərin incəliyinə və həllin bədii gözəlliyinə baxmayaraq, binanın kompozisiyasının traktovkası bir qədər nəzəridir. Doğrudur, bu hal o illərin əksər binaları üçün də səciyyəvi idi.

Bakı tikililərində binaların daha dolğun şəkildə əksini tapan şərq üslubu Azərbaycan memarlığında milli-romantik cərəyanın inkişafının başlanğıcı oldu. Bunun birbaşa nəticəsi memar X.K. Vasilyev tərəfindən milyonçu H.Z. Tağıyev üçün teatrın fasadlarının işlənməsi oldu.

Teatrın fasadlarının memarlığında vağzalın fasadlarının həllində istifadə edilən daş hörgüsünün açıq və tünd sıralarla növbələnməsi üsulundan istifadə edilmişdir.

Vağzal və teatr binalarının memarlığı Bakı tikililərinin memarlıq istiqamətini dəyişən şərq üslubundan istifadənin başlanğıcı oldu. Bu üslub özünü, məsələn, hamam kimi utilitar qurmalarda, lakin yerli memarlığın həcm və formalarını saxlayaraq daha sərbəst traktovkada göstərdi. Belə bir kompozisiya üsulu günbəzlərin səciyyəvi siluetləri və həcmli ilə: oxvari açırmaları ilə qurmaların memarlıq formalarına zidd deyildi. 1886-cı ildə mühəndis-texnoloq F. Lemkul tərəfindən tərtib edilən hamam layihəsində, məhz bu memarlıq xüsusiyyətləri qurmanın həcmli və formalarının ciddi və ifadəli verilməsində əks etdirilmişdir.

Şərq üslubu (qismən yerli işləmədə) demək olar inqilabaqədərki dövrün bütün Bakı memarlarının yaradıcılığında, yaşayış evləri layihələrində və tikintisində





Bakı. Ağa Bala Quliyevin Persidskaya (indiki Poluxin) küçəsi 24 ünvandakı evi. Fasad fragmenti. Memar Y.Skibinski 1899-cu il.

xeyli yer tutur. Ondan memar və mülki mühəndislər Zivər bəy Əhmədboyov, İ.Qoslavski, Y.Skibinski, K.Skureviç, İ.Ploşko, Q.Termikelov, İ.Edel və A.Eyxler istifadə edirdilər. Y.Skibinski və İ.Edel tərəfindən eyni vaxtda (1895-ci il) tərtib edilmiş üçmərtəbəli yaşayış binalarının layihələri demək olar vahid memarlıq kompozisiyası təşkil edir. Müəlliflərin dəst-xəttini ayırmaq çətindir - bu mövzunun işlənməsində onlar nə qədər eynidir və fərdilikdən məhrumdurlar. Halbuki İ.Qoslavski və K.Skureviç böyük olmayan ikimərtəbəli ev layihələrində kasad memarlıq vasitələri – sözün hərfi mənasında oxvari formalı bir portal tağı və məhdud dekor elementləri ilə qurmanın yerli koloritini verməyə çalışırdılar.

Hər halda, daha çox öyrənilmiş və möhtəşəm uvrajlarda təqdim olunan

Şərq (Ərəb) memarlığı memar-praktiklərin diqqətini Bakı və Abşeron memarlığı ilə müqayisədə daha çox cəlb edirdi. Buradan da, İ.Qoslavskinin Tağıyev sarayının baş zallarından birini bəzəyərkən Kordova xilafəti və Məqribin “odlu-alovlu” memarlığına nə səbəblən uyduğu bəlli olur [491]. Müəllifə qiymət vermək lazımdır – o, Ərəb Şərqinin ruhunu və füsunkarlığını yalnız interyerin memarlıq bəzəklərində deyil, ümumi qammanı və müvafiq ovqatı yaradan mebellərin həllində də, parketin naxışında da məharətlə verə bilmişdir.

Lakin memarlıq irsindən XIX-XX əsrlərin qovşağında Bakıda Persidskaya küçəsi 24 ünvanda (hazırda Memarlar Evi) Ağa Bala Quliyevin 1899-cu ildə bilavasitə Şirvanşahlar sarayı memarlığının təsiri altında inşa edilmiş yaşayış

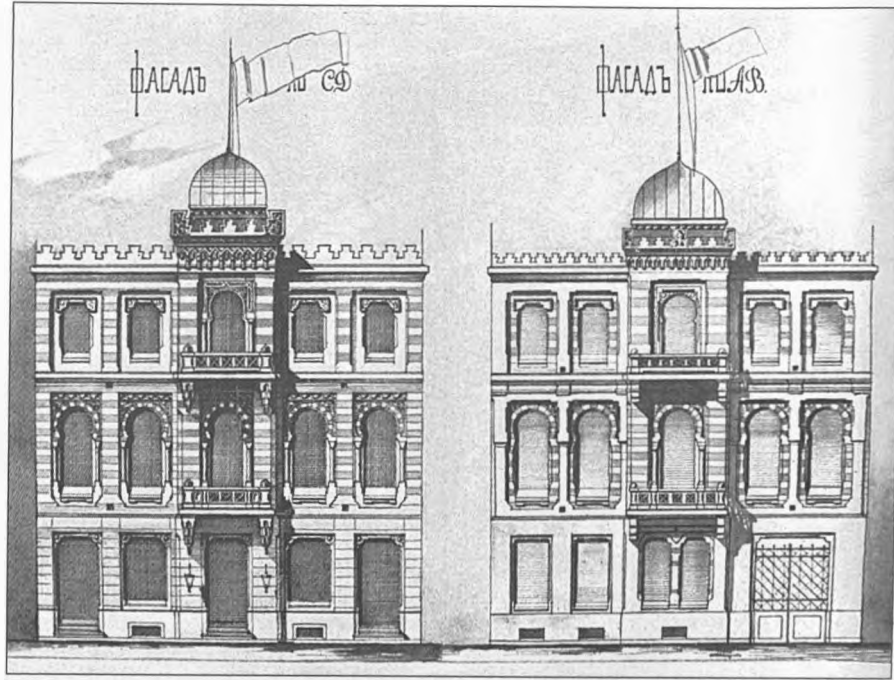

Bakı. Yaşayış evinin layihəsi. Fasadlar. Memar İ.V.Edel. 1895-i il.

evində memar Y.Skibinski daha müəyyən və qabarıq şəkildə istifadə edir. Yaşayış evinin fasadının traktovkasında memar şərq və yerli memarlıq motivlərini sərbəstliklə daxil edir. Memar binanın üslub məsələsinə, o çağın bir çox memarları kimi, qərarlaşmış stilizatorçuluq istiqamətini dəf etməyə cəhd göstər-mədən yanaşır [273, s.70]. Bina-nın həcm kompozisiyası bütöv həll edilib və böyük plastikliyi ilə seçilir. İkinci mərtəbə rızalitlərinin künc hissələrinin stalaktit sisteminə söykənən konxaların qabırğalı yarımqübbəsi ilə portallarla və daş üzərində bədii oyma ilə örtülü timpanlarla vurğulanan bu kompozisiyalar memarlıq süjetinin mənşəyini göstərir. Fasadların memarlığında şərq memarlığı elementlərindən istifadə olunmasına baxmayaraq, portallar miqyasına və proporsiyasına görə üstün mövqeyini saxla-

yır və binanın ümumi kompozisiyasını yerli milli üslubda traktovka edirlər.

Əgər vağzalın və Tağıyev Teatrı fasadının memarlığı daşla işlənmədə belə bir plastik zəmin almış olsaydı, onda bu yerli memarlıq ənənələrinə və daş üzərində oyma sənətinə yaxın olardı.

Ön fasadın uğursuz memarlıq kompozisiyasına və detallarla həddən artıq yüklənməsinə baxmayaraq, Quliyevin evi şərq üslubunda tikilən digər binaların fonunda seçilir. Bu binanın memarlığının dəyəri, İ.Edelin və Y.Skibinskinin, məsələn, 1895-ci ilin yaşayış binaları layihələrində müşahidə olunduğu kimi, şərq üslubundan adi istifadənin hüdudlarından kənara çıxır. Burada yerli memarlıq üsullarından istifadə, onun motivləri və formalarının səthi tətbiqi ilə müqayisədə daha effektivdir; yaşayış evinin üslub xüsusiyyətlərinin həlli üçün ilk mənbəyə daha düzgün müraciət

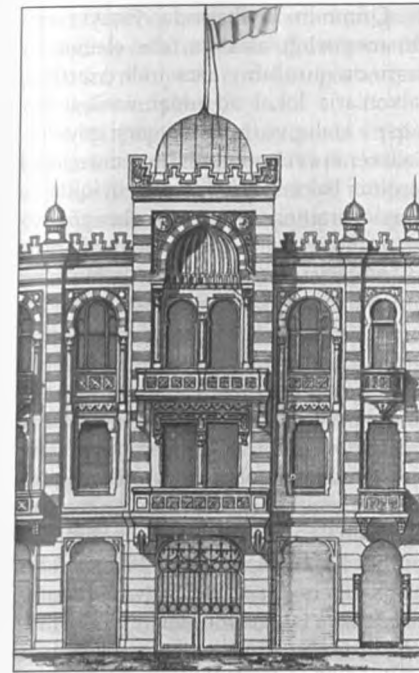

Bakı. Yaşayış evinin layihəsi. Fasad. Memar Y.P.Skibinski. 1895-ci il.

müşahidə olunur. Keçmişin irsinə belə bir müraciət Azərbaycan memarlığında milli-romantik cərəyanı dərinləşdirir, XX əsrin əvvəllərində onun inkişafına imkan yaradır və bunun nəticəsində yaşayış, ayin və sənaye xarakterli qurmalar üzə çıxır.

Lakin yerli professional memarlıq məktəbinin, eləcə də rus memarlıq məktəbinin tikililəri geniş vüsət almayaraq, öz yerini müxtəlif üslub istiqamətlərinə vermişdi. Bakının memarlığı Avropa memarlığının orderli və ordersiz sisteminə əsaslanırdı, hərçənd bu sistem özünün bütün ciddiliyi və klassikliyi ilə müsəlman Şərqinin memarlığında istifadə üçün daha sərbəst traktovkada qəbul edilmişdi. Prinsipcə, belə bir yanaşma yerli və şərq memarlığının üslubi özəllikləri ilə ziddiyyətə girmirdi.

Bəllidir ki, ilk müsəlman tikililərində, özəlliklə antik mədəniyyət abidələri ilə

zəngin Məqrib ölkələrində, antik və xristian məbədlərinin sütunlarından geniş istifadə olunurdu [74, s. 68]. Sonralar memarların bunun əsasında yaratdıqları şəxsi orderləri, digər yerli memarlıq formaları ilə birlikdə incəlik və zərifliklə həyat sahələrinin quruluş strukturuna, Tunisin [514], Əlcəzairin [482] və Mərkəşin bir çox saraylarının və yaşayış evlərinin qalereyalarına və interyerlərinə daxil olaraq onların kompozisiya-bədii istiqamətini müəyyən etmişdilər.

Məhz buna görə də Ramazanovların Bakı qalasında yaşayış evi (hazırda Gertsen küçəsi, 24) dördmərtəbəli evin fasadında plastik zənginləşdirmə qismində klassik proporsiyalı pilyastrlar əlavə edilməklə yerli və şərq üsullarını order sisteminə uyğunlaşdırmaq cəhdi olaraq, bu baxımdan şəksiz maraq doğurur. Bu binada şərq memarlığının detal və mövzularından istifadə edilsə də, onda Tiflisdən Peterburqa qədər digər şəhərlərin bir çox qurmalarını fərqləndirən "oriyental" üslubundakı həll ümumiliyi qətiyyənlə yoxdur. Ramazanovların evində incə detalların cizgilənməsi və işlənməsi, onların ornamental düzülüş sxemi, xətlərin və profillərinin daş memarlığına xas olan səlisliyi təsdiq edir ki, Bakı qalasının memarlıq abidələrinin yaxınlıqda olması layihə müəllifinə təsir göstərmişdir.

Bakının yaşayış tikintisində yerli üslub xüsusiyyətlərinə yaxınlaşan memarlıq formaları və kompozisiya üsullarının inkişafına ərəb memarlığı, özəlliklə Məmlüklər çağının Qahirə memarlığı prizmasından baxmaq olar. Bu tamamilə təbiidir, çünki iqlim, məişət və dini xüsusiyyətlərin və ənənələrin yerli şəraitlə bir çox ümumiliyi var və onun kompozisiyasına yüngül tipli balkonlar, erkerlər və lociyalar daxil etmək yolu ilə yaşayış evlərinin memarlığının iş-

lənmasında sərbəstliklə istifadə olunur. Yerli memarlıq ənənələrinə uyğun olaraq hazırlanan daş elementlər və detallar onlara onun inkişafının spesifik xüsusiyyətləri ilə izah olunan milli kolorit bəxş edir [310, s.75].

Lakin Bakı üçün bu memarlıq mövzusunun Peterburqda işlənib hazırlanması, təbii ki, yerli işdən fərqli olaraq, tamamilə başqa bir həllə malik olacaqdı, hərçənd üslub baxımından şərq şəraitinə yaxınlaşmış olur. Bakıda, həm kompozisiya seçimində, həm də materialın gözəl şərq memarlığı vasitələri ilə verilməsində, yüksək bədii üstünlükləri ilə seçilən bir neçə layihə və gerçəkləşdirilmiş bina cəciyyəvidir. Bununla belə, layihə müəlliflərinin ideyaları iqtibas etdikləri ümumi memarlıq mənbəsinə baxmayaraq, onların hamısı fərqlidir. Müsəlman Şərqi memarlığının “oxunuşuna” fərdi yanaşma konkret, lakin ifadəli kompozisiyalar doğurur.

Memarlıq akademiki Q.D.Qrimmin Bakı üçün tərtib etdiyi, 1900-cü ildə müsabiqənin birinci mükafatını almış Gəlirverən ev layihəsi bu sıradan olan memarlıq işlərinə aiddir [362]. Böyük bir məhəllə layihə müəllifi tərəfindən vahid həcm kimi gözdən keçirilir, onun memarlığı isə, aydın ifadə olunmuş bucaq və aralıq vurğuları ilə - Qahirə məscidlərinin minarələrini xatırladan qüllələrin vertikalı sayəsində şərq koloritini uğurla əks etdirir. Bina bucaq hissələri, yaşayış evinin memarlıq kompozisiyasının özünü təşkil edən “minarələr” qrupu ilə xüsusi effektivliklə cizgilənmişdir. Birinci mərtəbənin fasadlarının qalereyalarının oxvari sıratəqləri ondan az maraq doğurmur, bunlar rəsminə və proporsiyalarına görə oxvari tağların qurma kompozisiyalarının əsas elementini təşkil etdiyi müharibədən sonrakı dövr (1950-ci illər) Azərbaycan memarlığının motivlərini xatırladır.

Qrimmin layihəsində yaşayış evinin memarlığı əsas və tabe elementlər üzərində qurulub – azca irəli çıxarılmış balkonlarla lokal açırmalar vəsiləsi bucaq və aralıq vurğularına qarşı qoyulur. Gəlirverən evin memarlığının müsəlman Şərqinin Bakının yerli əhalisinin iqlim və məişət şəraitinə daha yaxın olan göz oxşayan motivləri və bəzək elementləri ilə həll edilməsi, yerli özəlliklərə tətbiqən bu kimi binaların tikilməsinə imkan yaradırdı. Əfsuslar olsun ki, Qrimmin layihəsi həyata keçirilmədi.

Arxiv materialları ondan söz açır ki, Bakı memarları binaların layihələrini tərtib edərkən, Şirvan-Abşeron memarlıq məktəbinin ənənələrinə yaxınlaşmaqdan ötrü bir çox hallarda yerli, şərq memarlıq formalarına və bəzək motivlərinə müraciət edirdilər. Bunu 1895-ci ildən 1906-cı ilə qədər Bakıda əvvəl sahə memarı, sonra isə şəhər memarı vəzifəsində çalışan və bu kimi layihələr hazırlayan mülki mühəndis K.B.Skureviç də qeyd edir [462]. O, şəhərin iri, kapital binalarla tikilişini aparan, eyni zamanda onun memarlığının üslub istiqamətini müəyyən edən memarlardan biri idi. O illər Bakısının tikilmə dövrü haqqında Skureviç öz məzmunlu məqaləsində yazırdı: “Yerli memarların keçmişlə - xan sarayı ilə harmoniya təşkil edən təmiz binalar tikmək cəhdləri Avropa tərzində bina tikmək arzusu ilə toqquşurdu, o dərəcədə ki, əgər layihə ərəb-İran üslubunda tərtib edilirdisə, bina hər halda hər bir quberniya şəhərində gördüklərimiz evlərdən o yana getmirdi” [251]. Skureviçin məqaləsi 1908-ci ildə dərc olunmuşdur, yerli memarlığın gizli imkanlarını üzə çıxaran milli-romantik üslubda binalar isə sonralar tikilmişdir. Milli üslubda olan binalar Bakının inqilaba qədərki dövrünün memarlıq-planlaşdırma strukturu kifayət qədər geniş yer tutur və

Sovet Azərbaycanı memarlarının yaradıcılığına, onların bu üslub istiqamətinə rəğbətini müəyyən etməklə, gözəçarpan təsir göstərmişdir.

Milli memarlıq üslubunda tikilən binalara ən uğurlu misal kimi Sadıqov qardaşlarının Nikolayevskaya küçəsi 21 ünvanında yerləşən yaşayış evini göstərmək olar (mülki mühəndis Q.M.Termikelov, 1912-ci il). 1909-cu ildə bu binanın layihələşdirilməsinə ümumrusiya müsabiqəsi elan edilir və bunun nəticəsində birinci mükafatı Termikelov alır [120, 361]. Binanın memarlığı - şərq üslubunda, lakin ustalıqla edilmiş interpretasiyadadır; yerli iqlim şəraiti lociya və eyvanlar bolluğunu doğurmuşdur. Bina əla kompozisiya quruluşu və yerli memarlığın zərif elementləri və detalları ilə vurğulanmışdır. Əgər yaşayış evinin memarlığı özündə stilizatorçuluğun cizgilərini daşımış olsa belə, onun görünüşünə o qədər səmimiyyət və cazibə hopub ki, tikilməsindən 70 ildən çox vaxt keçdikdən sonra da bu bina Bakının tikilişində öz bədii əhəmiyyətini itirməmişdir. “Sadıqovların evinin obyektiv memarlıq dəyəri Azərbaycan milli memarlığının inkişafının realist yollarının axtarışından ibarətdir” [264, s. 16].

XIX əsrin sonunda Azərbaycan memarlığında Q.b.Hacıbababəyov, X.K.Vasilyev, Q.İsmaylov, İ.V.Qoslavski, K.B.Skureviç, Y.Y.Skibinski, İ.V.Edel, A.V.Eyxler kimi memarların əsərləri ilə hazırlanan milli-romantik istiqamət 1905-ci il Birinci Rus inqilabından sonra, “dünya kapitalizmi, - V.İ. Leninin yazdığı kimi, - və 1905-ci il rus hərəkəti Asiyayı tamamilə oyatdığı” [3, s.146] zaman mülki mühəndislər Z.b.Əhmədbəyov, İ.K.Pløsko və Q.M.Termikelovun yaradıcılığında daha aydın və açıq bir surətdə üzə çıxmağa başlayır. Rılskilərin Politseyskaya küçəsi 11 ünvanında yerləşən yaşayış evi (mülki mühəndis İ.K.Pløsko,

1912-ci il) və Mərdəkanda ilahiyyatçı alim Əbdül-Turabın məqbərəsi (mülki mühəndis İ.K.Pløsko, 1912-ci il) milli-romantik istiqamətdə həll edilmişlər.

Milli memarlığın maraqlı nümunələrinə yerli və Avropa memarlıq motivlərinin toqquşduğu Naxçıvan şəhərində yerləşən Xan evini (XIX əsrin ikinci yarısı) aid etmək olar.

Yerli memarlığın üslub xüsusiyyətlərinin inkişafında XIX-XX əsrlərin qovşağında Bakı-Abşeron bölgəsində ayin qurmaları tikintisinin geniş vüsət alması əhəmiyyətli rol oynayır. Bu, yerli memarlığın inkişafında yeni bir keyfiyyət mərhələsi oldu, bundan belə ona Azərbaycanın inqilabaqədərki və Sovet dövrü memarlığının marağı artıq zəifləmiş.

XIX-XX əsrlərin qovşağında ayin qurmaları tikilişlərin sosial-iqtisadi şəraitlə bağlı yeni miqyasını, yeni kompozisiya üsulları və memarlıq formalarını müəyyən etdi. Ayin qurmalarında şərq memarlığının bəzi elementləri və formalarından istifadə edilməsinə baxmayaraq, onlar Şərq məscidlərinin bizə tanış və məşhur örnəklərini qətiyyətlə təkrarlamır.

Memarlar məscid layihələrində daş günbəzlər və xarakterik minarələr sayəsində həcm-fəza kompozisiyasında Abşeron koloritini qoruyub saxlayan memarlıq motivləri və formalarını sərbəstliklə traktovka edirlər.

Beləliklə, burada ayin qurmalarının ümumiləşdirilmiş, keşmişlə bağlantıların itirilmədiyi obrazının yeni tipi əmələ gəlmişdir. Memarlığın bu tərəfi keçmiş binalarının elementlərini və detallarını xırdalığına qədər təqlid etməkdən daha vacibdir. Təbii-iqlim şəraitinə cavab verən binaların həcmi və quruluşu Bakı-Abşeron bölgəsinin ayin qurmalarının memarlıq ifadəliliyini müəyyən edirdi.

Ayin qurmalarının memarlıq kompozisiyasına bu bölgədə XVII-XVIII

Bakı, içərişəhər.
Ramuzanovların
yaşayış evi. Ümumi
görünüş, 1890-cı illər.



əsrin tikililərində rastlanmayan açıq sıratağlar qalereyası, monumental portal-lociyalar, yastı damlar üzərində irihəcmli günbəzlər və Bakı qalası ərazisindəki abidələrdən örnək olaraq götürən minarə vertikallrı kimi elementlər daxil

edilmişdir. Burada portal tağlarının timpanlarını örtən daş üzərində oymanın qədim ənənəsi və minarələrin balkon-şərəfələrini saxlayan mürəkkəb stalaktit karnizlər və Quran ayələrinin incə hörmə yazıları da unudulmamışdır.

Bakı memarlarının yaratdığı ayin qurmalarında həcm kütlələrinin tam harmoniyasına və xətlərin təmizliyinə heç də həmişə nail olunmurdu, lakin onların milli özünəməxsusluğu üslubi baxımdan yerli memarlığın forma və motivlərinə yaxın olması ilə müəyyən edilirdi. Qasım bəy məscidi (memar Q.İsmayılov, XIX əsrin sonu), Təzəpir (mülki mühəndis Z.b. Əhməd bəyov, 1905-1914), Şamaxı Cümə məscidi (mülki mühəndis Z.b. Əhməd bəyov və İ.K. Ploşko, 1909-1918), Əmircan qəsəbəsində Muxtarov məscidi (mülki mühəndis Z.b. Əhməd bəyov, 1908-1909), İttifaq məscidi (mülki mühəndis Z.b. Əhməd bəyov, 1912-1913-cü illər), Bakıda Persidskaya və 1-ci Kanni-tapinskaya küçəsinin kəsişməsində yerləşən Soltanəli məscidi və s. bu baxımdan səciyyəvidir. Onların hamısında yerli "ruh" var, ayin qurmalarının bədii obrazının formalaşmasında öz estetik funksiyalarını yerinə yetirən yerli memarlığa və konstruktiv formalara malikdirlər. Bakı-Abşeron bölgəsi memarlığının özünəxaslığını əks etdirən bu memarlıq obrazlarını Yaxın Şərqi ölkələrinin və hətta Azərbaycanın başqa vilayətlərinin memarlığına aid etmək çətinidir. Onlarda yerli məktəbin üsulları və formaları bu dərəcədə üstünlük təşkil edirlər.

Məscid layihəsində (Mülki mühəndis İ.K. Ploşko, 1909-cu il.) yeni obraz yaratmaq və minarəni modernləşdirilmiş İstanbul formaları ilə başa çatdırmaq cəhdləri uğurla nəticələnmədi. Memarlıq baxımından maraqlı doğurmasına baxmayaraq bu qurma tikilmədi. İkiyaruslu

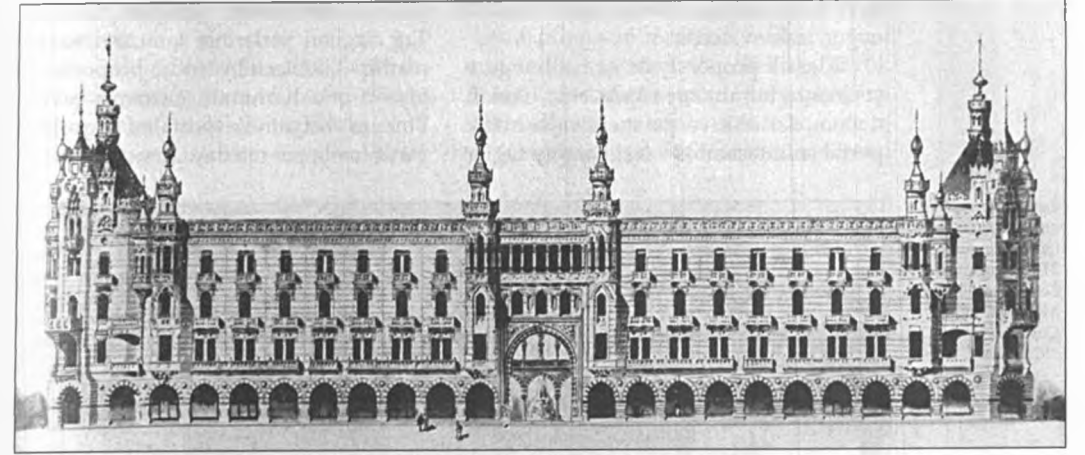

qoşa minarəli məscid mövzusu Əmircan kəndindəki Muxtarov məscidində istifadə edilmişdir; onda yerli memarlıq formaları və detalları saxlanılmışdır. Azərbaycanın ayin qurmalarının bu kimi memarlıq kompozisiyaları tamamilə yeni olsa da, onun üzə çıxması öz xarakterik konstruksiyaları ilə yerli daş memarlığının prinsiplərinə zidd deyildi. Əksinə, məscidin siluet kompozisiyası üzərinə daha məsul memarlıq vəzifələri götürürdü, çünki ayin qurmasının ətraf tikililərin əhatəsindəki ifadəliliyi onun müntəzib quruluşundan, elementlərin ciddi surətdə işlənməsindən, bəzələrin keyfiyyətindən asılı idi.

Qeyd edək ki, XIX-XX əsrlərin qovşağında Bakının az qala bütün şəhər tikilişi Avropanın klassik memarlıq üsulları bazasında gerçəkləşdiyi vaxtlarda, əsasən ayin qurmaları öz koloritli həcmli, gözəl siluətləri və daş üzərində oymanın ən yaxşı ənənələrində ucra edilmiş plastik detalları ilə rəhbər rol oynayırdı.

Eyni zamanda milli ənənələr yaşayış, mülki və sənaye qurmalarının memarlığında özünə yer tapır, yeni prinsiplər və memarlıq irsinə münasibətin işığında inkişaf

edirdi. Məsələn, əgər Səadət məktəbində (mülki mühəndis Z.b. Əhməd bəyov, 1912-1913-cü illər) şərq memarlıq formaları və detalları, peşəkarlıqla cizgilənmiş olsa da, öz varlığını hələ müəyyən dərəcədə sürdürürsə, 6-cı Paralel döngəsi 1-də yerləşən yaşayış evində (mülki mühəndis Z.b. Əhməd bəyov, 1914-1916-cı illər) milli irsə fərqli münasibət müşahidə olunur [275].

Yaşayış evinin ön fasad kompozisiyası yalnız onun memarlıq məzmununa müəyyən dinamika gətirən asimetriya üsulları ilə deyil, həm də daşın fakturasına görə fərqli taktik istifadə vasitəsi ilə təzadlar üzərində qurulub, o bir növ yaşayış evinin kompozisiyasının bədii özəyinin – giriş portalının açılımlı üçün zəmin hazırlayır. Portal birbaşa kürsü- lükdən boy verir və gözəlliyinə görə yerli memarlıq formalarında müstəsna kompozisiyaya çevrilir.

Memarın rəğbəti bütünlüklə Şirvan-Abşeron məktəbinədir və Bakıda Şirvanşahlar saray ansamblındakı portal qurmalarına xüsusi üstünlük verir. Bu ansamblın portal kompozisiyasının əsas prinsiplərini qoruyub saxlamaqla, Əhməd bəyov yaşayış evinin girişini izafi bəzək elementləri

Bakı ş.-də Tumayev qardaşlarının evinin müsabiqə layihəsi. Memar Q.D. Qrimm. 1900-cü il.

və detallarsız, müasir evlərə olan tələblərə uyğun traktovka edir.

Klassik proporsiyalı, öz həllinə görə çoxplanlı, bunun sayəsində əldə olunan məlum dərinlik və perspektivaya malik portal möhtəşəmliklə cizgilənmiş tağlar

şəklində təmtəraqlı girişdən ibarətdir. Tağ cizgiləri xətlərinin təmizliyi və memarlıq kütlələrinin incə proporsional nisbəti onu harmonik qurmaya çevirir. Binaının həcmində portalın dəyərliyi yarım təmiz yonma daşdan ucaldılmış fa-

Sadiqov qardaşlarının Nikolayevskaya (Kommunist) küç. 21-də yaşayış evi. Fasad fraqmenti. Mülki mühəndis Q.M. Termikelov, 1912-ci il.

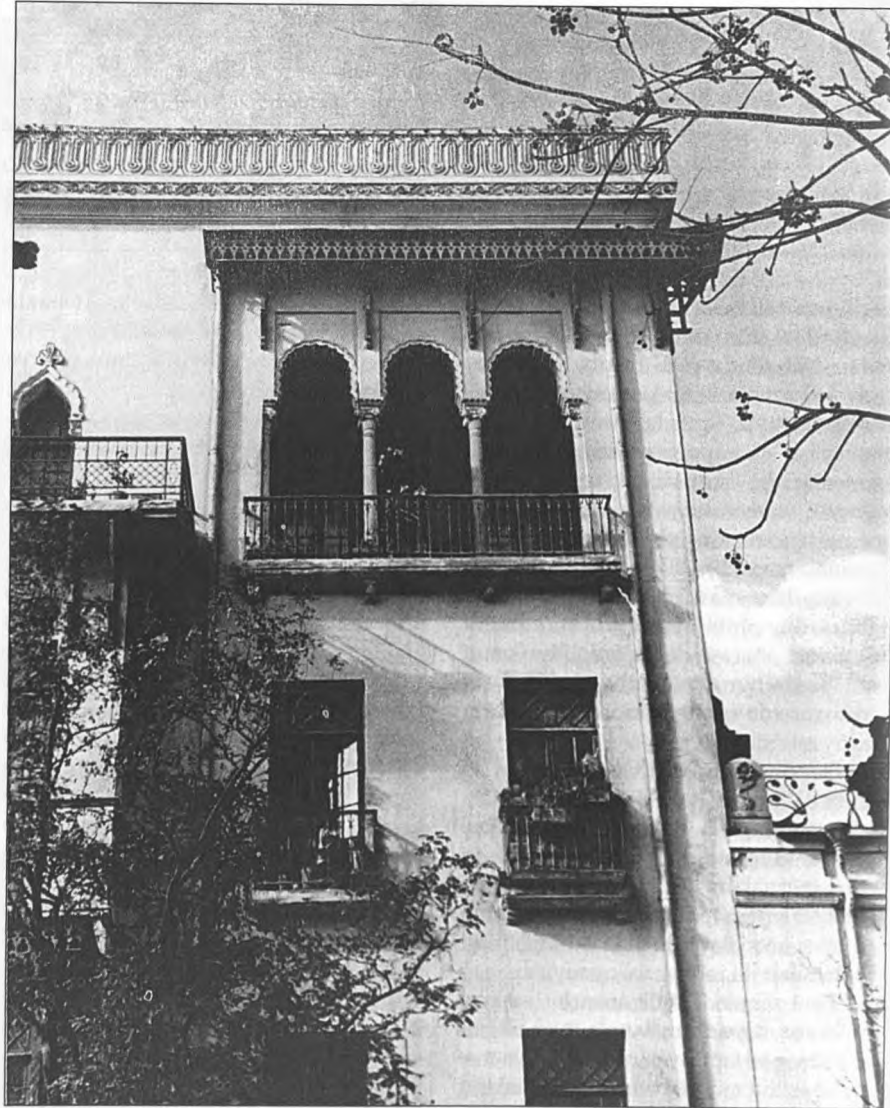

sadın bir hissəsinin fonu sayəsində daha da güclənir.

Bu halda, Persidskaya küç-si 24 ünvanıdakı yaşayış evində olduğu kimi, zəngin, bahalı stalaktit tağbəndə, ornamentləşdirilmiş müstəvilərə və detal-

lar bolluğuna ehtiyac yox idi. Memar fasad hörgüsünün təzad üsulu və cüzi memarlıq vəsaitləri ilə effektdə böyük ifadəliliyə nail olmuşdur. Bu yaşayış evi Əhməd bəyovun milli memarlıq irsinin plana uyğun şəkildə mənimsənilməsi



Sadiqov qardaşlarının Nikolayevskaya (Kommunist) küç. 21-də yaşayış evi. Fasad fraqmenti. Mülki mühəndis Q.M. Termikelov, 1912-ci il.

Abşeron. Mərdəkan kəndi. Axund Əbdül-Turabın məqbərəsi. Plan, kəsim.

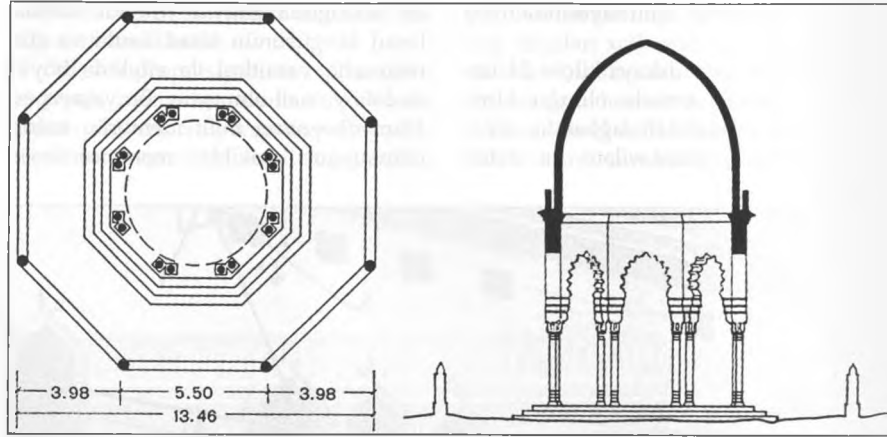

Məqbərə sütunlarından dekorativ fragment. Mülki mühəndis İ.K.Ploşko, 1908-ci il.



yoluna özünəməxsus və yaradıcı çıxışı idi, o, kiçik yaşayış evindən tutmuş iri ictimai qurmaya qədər - özünün bütün işlərində buna can atmışdır.

Beləliklə, memarların Azərbaycan memarlığının inkişafının bu mərhələsində qurmanın üslub özəllikləri haqqında təsəvvürləri tədricən dəyişirdi. Öz yerini müasir memarlıq estetikasını yaradan yeni tikinti materiallarına və konstruksiyalarına verməli olan memarlıq vasitələri ilə təmkinli rəftar hesabına binaların struktur həllinə daha rasionel yanaşma yarandı.

Lakin yerli memarlığın motivləri və formaları memarların diqqətini yenə də cəlb etməkdən qalmırdılar. Əksinə, Birinci Dünya müharibəsi ərəfəsində bu təmayül gücləndi və mülki və sənaye tikintisində geniş istifadə edilməyə başladı. İlk növbədə o öz əksini 190 km uzunluğunda olan Şollar su kəmərinin çoxsaylı qurmalarında tapdı. Geniş bir məkanda müxtəlif həcmli və məqsədli tikililər inşa edildi. Bu obyektlərin layihələşdirilməsi və tikintisi mühəndis V.Lindelin rəhbərliyi altında Bakı mühəndisləri və memarları tərəfindən həyata keçirilirdi.

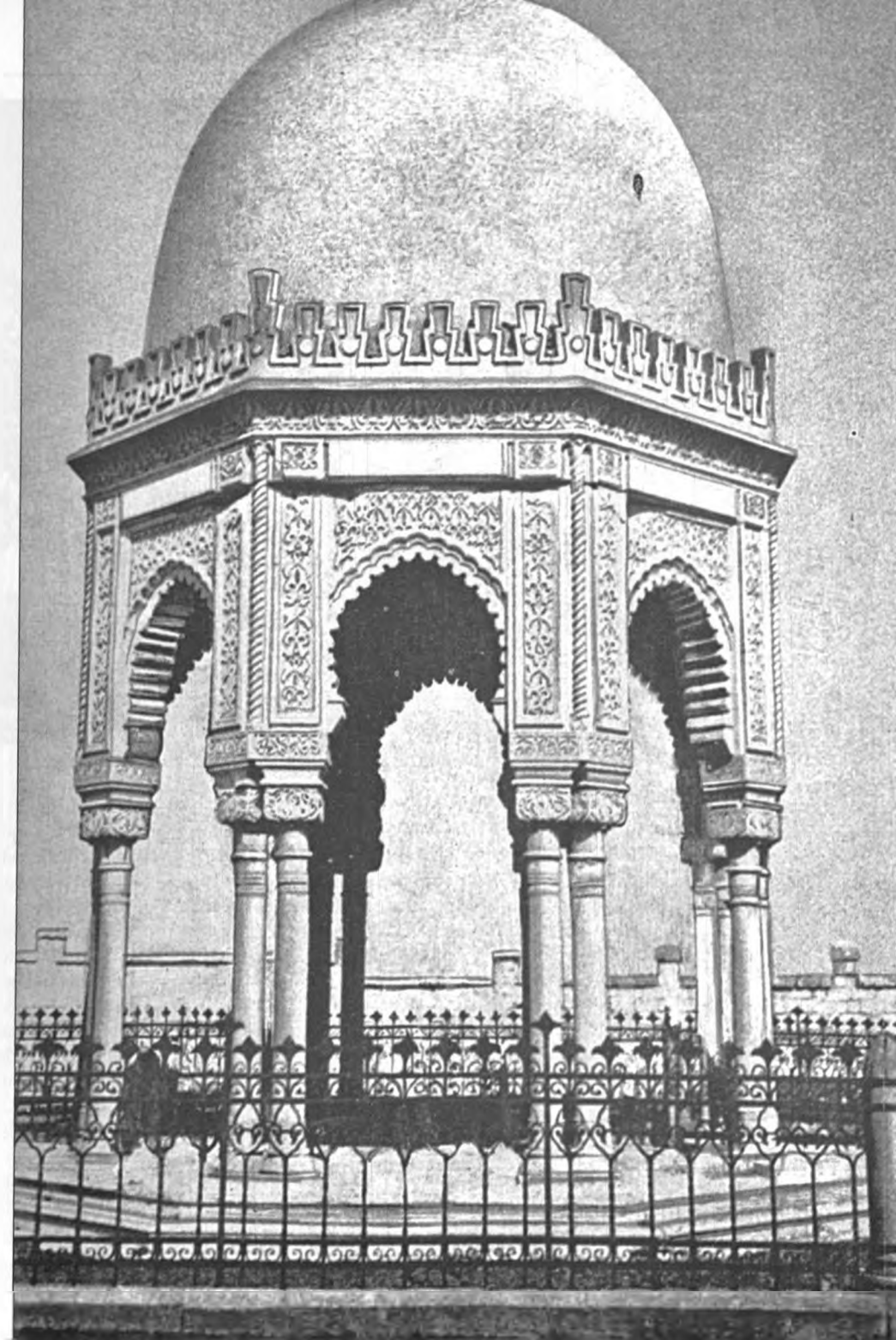

Abşeron. Mərdəkan kəndi. Axund Əbdül-Turabın məqbərəsi. Ümumi görünüş.

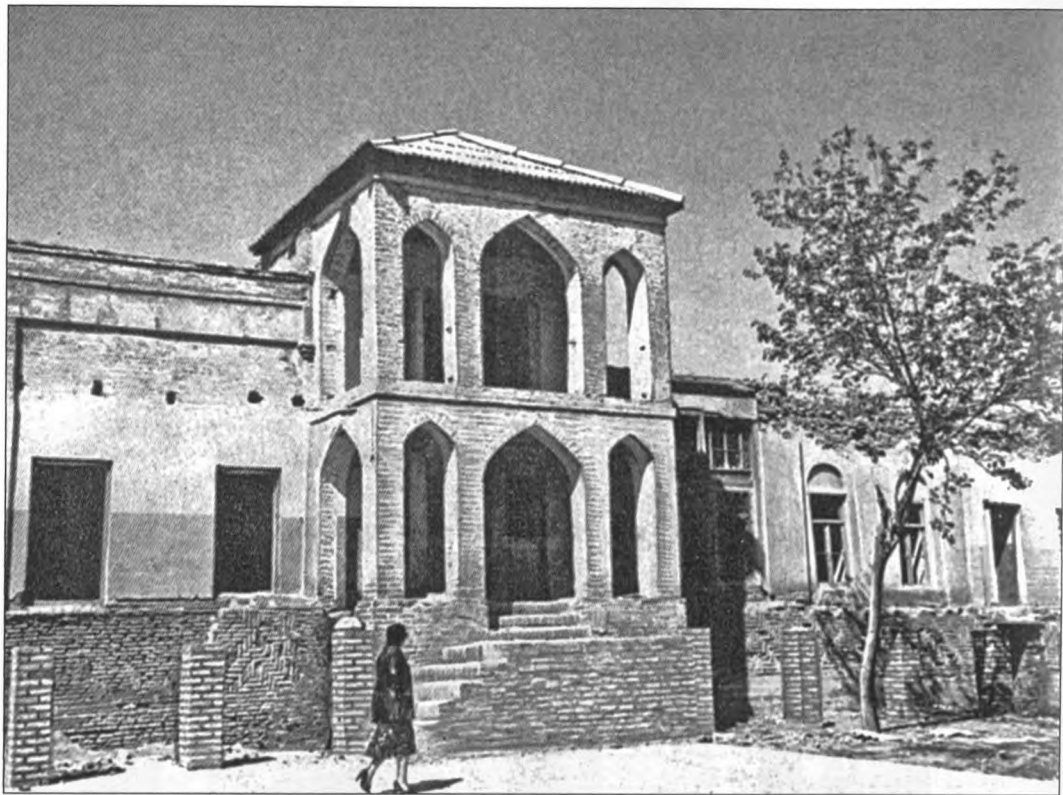

Naxçıvan. Xan sarayı. Ön fasad fragmenti. XIX əsr.

Bakı su kəməri qurmalarının üslub əsası olaraq order sistemi deyil, yerli memarlığın forma və elementləri götürülmüşdü. Bu obyektlərdə Azərbaycan memarlığında milli-romantik cərəyanın tendensiyaları yerini möhkəm bir şəkildə bərkitdi. Layihələr tərtib edilərkən layihəçilər müəyyən bir üslubla kifayətlənmirdilər – üslubun sərbəst seçimi onlara böyük yaradıcılıq imkanları verirdi. Lakin yerli memarlıq formalarında həll edilən bütün tikililərdə əsas memarlıq kütlələrinin bölüşdürülməsinin vahid traktovka manerası və üslub sistemi müşahidə olunur.

Təəssüf ki, bu maraqlı memarlıq obyektlərinin atribusiyasını müəyyən etmək

hələlik mümkün olmadı. Lakin şübhəsizdir ki, onlar böyük diqqətə layiqdirlər, çünki Azərbaycan irsinin fərdi xüsusiyyətləri onlarda belə bir miqyasda və belə bir traktovkada aydın ifadə olunmuşdur. Bu artıq XIX əsrin ikinci yarısında Bakı dəmiryol vağzalının binalarında təqdim olunan “mavritan” incəsənətinin obyektləri deyil, XX əsrin əvvəlinin mülki və sənaye tikintisinin tam dərk edilmiş memarlıq əsərləridir.

Bu tikililərdən ən əlamətdar olan Bakı yaxınlığındakı nasos stansiyası maşın şöbəsinin binasıdır [1914-cü il]. Maşın şöbəsi oxvari formalı pəncərələrdən işıqlanan, geniş zala malik uzunsov sənaye binasından ibarətdir. Memarlığının təməlinə binanın kəllə fasadlarının iri formalı tağlarla başa

Ritiskilərin Politsey-skaya (Məmmədaliyev) küçəsi 11 ünvanında yerləşən yaşayış evi. Ümumi görünüş. Mülki mühəndis I.K.Ploşko, 1912-ci il.





Bakı. Məscid layihəsi.
Perspektiva. Mülki
mühəndis İ.K.Ploşko.
1909-cu il.



Bakı. İçəri-şəhər.
Cümə məscidinin
portalı. 1899-1900-cü
illər.



Bakı. Səadət məktəbinin binası. Fasadın mərkəzi hissəsindən fragmentlər. Mülki mühəndis Z.b.Əh-mədbəyov. 1912-1913-cü illər.

çatdırılmasından irəli gələn oxvari cizgiyə malik dəmir fermalardan ibarət örtmə konstruksiyasının rəsminə qədər, yerli formalar və kompozisiya üsulları dayanır.

Maşın şöbəsinin fasadlarının memarlığı Azərbaycanın orta əsr ictimai qurma həyətlərinin ruhunda həll edilib, yəni səthlərin ritmik hissələnməsi ilə portal tipli özəklərin vahid tipini təşkil edir. Lakin burada qurmanın funksional məzmununa və bundan irəli gələn tələblərə müvafiq olaraq fasadların memarlığı da həllini tapmış olur. Binaanın fasadında kifayət qədər tanınmış kompozisiya üsulundan istifadə

edilsə də, lakin artıq qarşıya sənaye qurmasına verilən tapşırıqlar proqramına və müəllifin stilistik rəğbətinə uyğun olaraq tamamilə başqa vəzifələr qoyulur.

Maraqlıdır ki, açıq-aşkar istehsalat xarakterli qurmanın həcm-fəza kompozisiyası ayin tikililərinin memarlıq formaları və dekorativ elementlərinin cizgilərini daşıyır, lakin bu məxsusi interpretasiyadadır. İlk öncə bunlar fasadların birinin mərkəzi hissəsində əsas vəsiləni təşkil edən qısaboy dekorativ minarələr, eləcə də Abşeron tipli hündür minarələrdir. Binaanın belə bir mənzərəli kompozisiyası

effektli görünsə də, hər halda özünü heç nədə doğrultmur.

Bir zamanlar oxşar kompozisiya Şamaxı Cümə məscidinin layihəsində (1909 il) mülki mühəndis İ.K.Ploşko tərəfindən təklif edilmişdi, lakin o vaxt yan minarələr tikilməmişdi. İ. Ploşkonun tərtib etdiyi Cümə məscidi layihəsi ilə heç şübhəsiz tanış olan müəllif, ola bilsin, bu ideyadan maşın şöbəsinin layihəsini hazırlayarkən istifadə etmək qərarına gəlir. Bakıda baş memar vəzifəsindən imtina edən və layihə işləri ilə məşğul olan Ploşkonun bu tikintinin layihəsini hazırladığı barədə ehtimallar var.

Yerli memarlıq mühitinə üslub cəhətdən yaxın olan və yerli memarlıq ənənələrinə daha hörmətli münasibət şəraitində işlənilib hazırlanan Bakı su kəməri tikililərinə XX əsrin əvvəllərində Azərbaycanın milli memarlığının inkişafının mühüm mərhələsi kimi baxmaq lazımdır. Bakı su kəməri binalarının memarlığı Bayılda yerləşən iri elektrik stansiyasının (hazırda Krasin ad.) üslub həllinə təsirini göstərmişdir [375] və bununla da təsdiqlənir ki, Azərbaycan memarlığında milli-romantik istiqamət getdikcə genişlənərək inkişaf edir və öz aktivində müxtəlif profilli və xarakterli tikililər vardır.

XIX-XX əsrin əvvəllərində Avropa eklektika və stilizatorçuluğun təsirinin güclü olduğu bir şəraitdə yerli memarlığın üslub xüsusiyyətlərinin inkişafı, yeni sosial-iqtisadi şəraitlə üzləşdikdə keçmişlə əlaqəsini itirməyən xalq ənənələrinin həyati qüvvəsi, yerli memarlıq üsullarının müdaxirəqiliyi müəyyən edirdi. Yerli təbii-iqlim şəraiti və mənzil tikintisinin əsrlər boyunca təkmilləşmə yolu keçmiş memarlıq-planlaşdırma üsulları Azərbaycanın yeni şəhər evlərinin formalaşmasına gözəçarpan təsir göstərir. Bu cəhətdən Bakıda XIX-XX əsrlərin qovşağında tikilən yaşayış evləri səciyyəvidir [272, s.123].

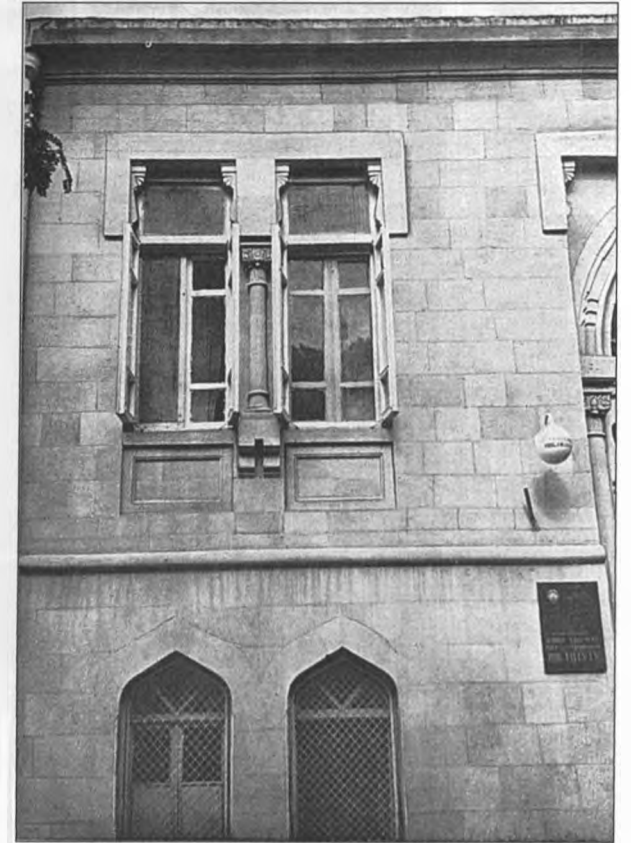

Bakı. Səadət məktəbinin binası. Fasadın mərkəzi hissəsindən fragment. Mülki mühəndis Z.b.Əh-mədbəyov. 1912-1913-cü illər.

Mənzil layihəsi üzərində işləyarkən Avropa təhsilli memarların qarşısında evin plan həllinin vərdiş edilmiş üsullarından, Rusiya şəhərlərinin mənzil planlaşdırılmasından imtina etmək və yerləşmənin daha məqsəduyğun sayılan ikicərgəli yerləşdirmə sistemini qurmaqla, yerli üsullara yaxınlaşmaq problemi dayanırdı. Yerləşmənin ikicərgəli yerləşdirilməsi və həyət tərəfdən şüşəbəndli Bakı yaşayış evlərinin planlaşdırılmasının geniş yayılan tipi Bakının bir çox yeni evlərinin memarlığında da öz əksini tapdı. Bu mövzunun faydalı olmağına

Bakı. Z.b.Əhməd-
bəyovun yaşayış
evinin portalı.
Mülki mühəndis
Z.b.Əhmədbəyov.
1914-1916-cı illər.

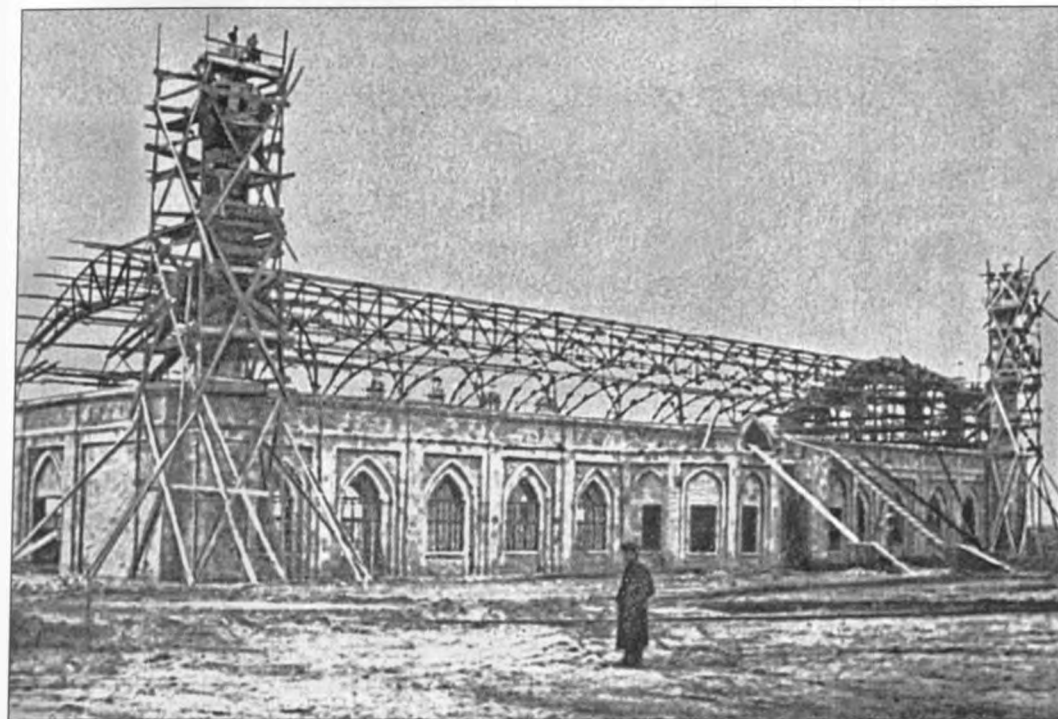
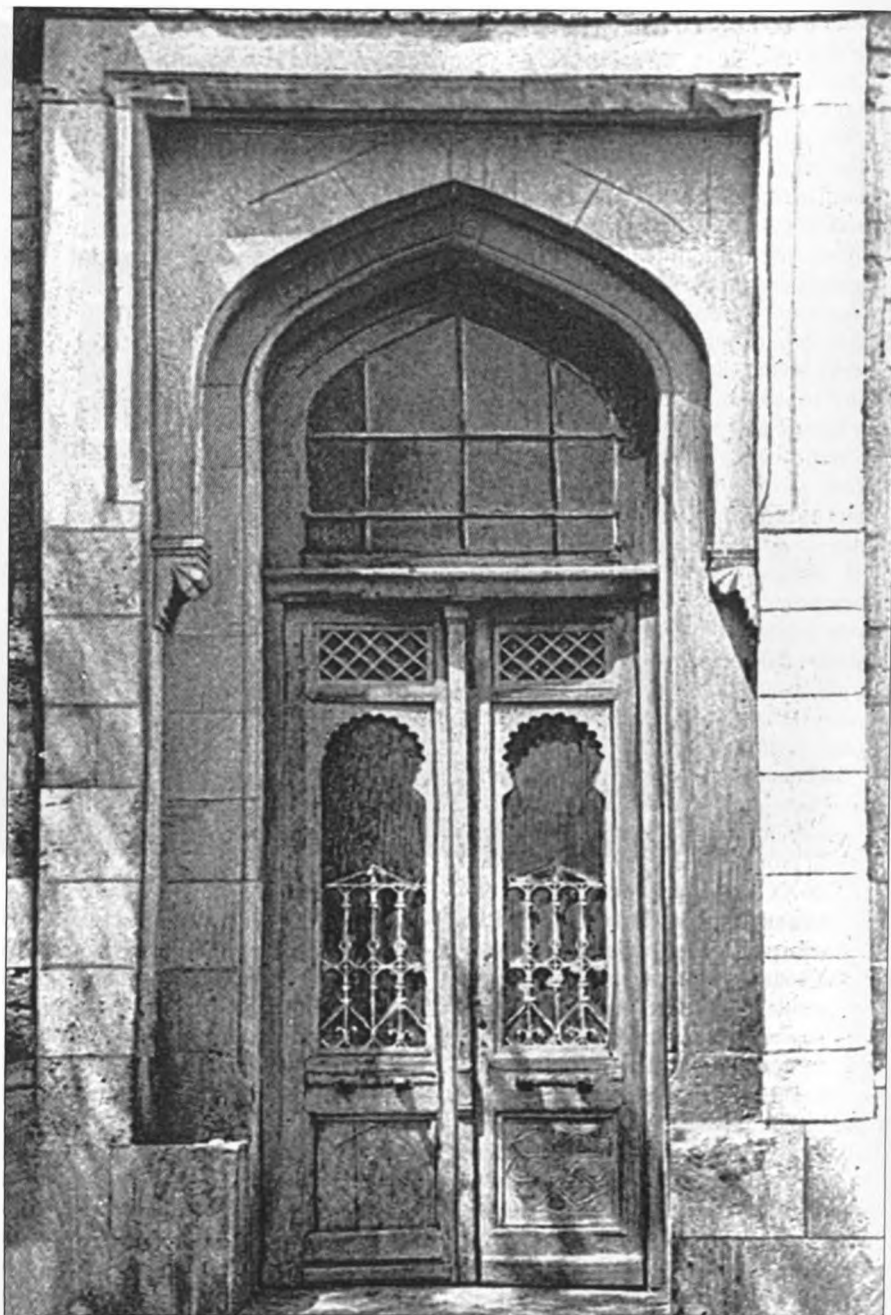

baxmayaraq, Bakı məhəllələrinin dar və dərin həyətlərinə açılan şüşəbəndlərin, məsələn, Şuşa, Nuxa, Quba və Gəncə şəhərlərinin yaşayış evlərində olduğu kimi, detallı dekorativlik və memarlıq baxımından işlənməsinə bir elə ehtiyac yox idi. Zaman kecdikcə şüşəbəndləri nüəyyən dərəcədə işlənməmiş şəkildə və

balkonla uzlaşdırılmaqla binanın həcm elementi qismində fasadlara çıxarmağa başlayırlar. Bakıda bu mövzu geniş yayıldı və çox vaxt binanın bütün kompozisiyası hər bir evin həcm həllinin başlıca elementi olaraq bu tip balkonlara təbə edilirdi.

Şollar su kəmərinin nasos stansiyası binası (Bakı yaxınlığında). Ümumi görünüş. Foto. 1914-cü il.

II FƏSİL.

AVROPA ÜSLUB İSTİQAMƏTLƏRİ

XIX-XX əsrlərin qovşağında Azərbaycan memarlığının inkişafı, bəlli olduğu kimi, stilizatorçuluq və eklektika dövrünə təsadüf etmişdi. "Bizdən əvvəlki bütün epoxa – XX əsr üslubun olmaması ilə səciyyəlidir. Bu əsr çoxlu sayda üslubları yenidən təkrarlayırdı, lakin özünün heç bir üslubu yox idi" - o çağın memarlığı belə təsvir edilir [116, s.465]. Bu hal Azərbaycanın da memarlığında, o cümlədən Bakıda eklektika istiqaməti üçün geniş meydan açır, qurmaların konstruksiyası, polad, şüşə və dəmir-beton haqqında anlayışları kökündən dəyişən yeni materiallardan istifadə yolu ilə köhnə tikinti və konstruktiv üsullara düzəlişlər edilirdi.

Memarlar konstruktiv element kimi çox vaxt yeni tikinti materiallarından istifadəyə can atır, çox vaxt sonuncuların bədii tərəflərinə məhəl qoymur, beton və dəmir-betonun imkanları ilə hesablaşmırdılar. Dəmir-betonun mənimsənilməsi bu mütərəqqi materialın təbiətinə və xassələrinə dərinəndən zidd olan memarlıq forma və motivlərinin tətbiqi ilə yanaşı gərdirdi [231].

Memarın əlinə əvvəllər gerçəkləşməsi şübhə ilə qarşılanmış ideyaları həyata keçirməyə imkan verən material düşmüşdü. Lakin dəmir-betondan nəinki örtmə, tir və digər konstruksiyalar üçün qurmaların konstruktiv elementi kimi, həm də yeni, yalnız ona xas arxitekturanı yaratmağa imkan verən material kimi istifadə etməyə çalışmaq özünü bütün gücü ilə

göstərmirdi. Əksinə, memarlığın konstruksiyadan ayrılması daha da dərinləşir, tədricən memarlıq sahəsinə daxil olan və memarlıqda uzun müddət hökmranlıq edən köhnə formaları sındıraraq dağdan yeni texnikanın qarşısında qorxu hissi duyulurdu. Hər halda, yeni texniki üsullar və tikinti materialları, əksər memarların mühafizəkarlığına baxmayaraq,

Asta-asta, lakin memarlıq formaları və motivlərinə gözəçarpan təsir göstərməklə, dönmədən özünə yol açırdı.

XIX əsrin sonlarına doğru - XX əsrin əvvəllərində bütün bu axtarışlar və memarlığı konstruksiya ilə birləşdirmək və onlara düzgün traktovka vermək cəhdləri qismən memarlıqda yeni, modern adlanan istiqamətin üzə çıxması üçün müəyyən bir zəmin oldu [90, s.76]. Modernistlər memarlığı köhnə üsullardan və detallardan xilas etməyə çalışırdılar. Onlar, öz fikirlərinə, böyük şəhərin tempini və ritmini ifadə edən tamamilə yeni formalar, yeni kompozisiya üsulları yaratdılar, yeni bəzək süjetləri tətbiq etdilər. Əvvəlcə onların cəhdləri fasadların bəzəkli işlənməsi ilə bitirdi, özü də bütün detalların və formaların şəklinin tamam dəyişməsinə, konstruksiyaların üstünün örtülməsinə qədər gəlib çıxır, eyni zamanda bu dəmir-betonun imkanlarını nümayiş etdirir, onun tektonikasını açıb göstərirdi.

Onun formasını dəyişmiş memarlıq detalları ilə, qeyri-təbii pozada heykəlləri və formalarda harmonikliyin yoxlu-



Naxçıvan. Dəmiryol vağzalının binası. Fasad fragmenti. 1900-cü illər.

ğu ilə səciyyəli erkən modernlə müqayisədə sonrakı dönmə modern memarlığı qurmaların fəza həcmələrinin qurulmasında daha lakonikdir.

Bununla birlikdə, modernist qurmaların memarlıq-bədii təsirinin bəzi mənfi tərəflərinə baxmayaraq, modern müasir materiallara xas yeni formalar axtarışının ilk dəfə başladığı təcrübə meydanına çevrilmişdi [508]. Buna görə də modernin "memarlıq kütlələri" sahəsindəki uğuru, yeni binaların bədii-ifadəli, həcm-fəza quruluşu ötür-keçilməz qaldı və memarlığın sonrakı inkişafına, konstruktivizmin özünə qədər böyük təsir göstərdi [47, s.34].

Fasadların memarlığında həcmli kompozisiyaların qurulmasının və forma ya-

radıcılığının müxtəlif xarakterli olduğunu qeyd etməklə, nəzərə almaq lazımdır ki, yaşayış evlərinin və mülki qurmaların plan həlli, o çağın tikinti texnikasının inkişaf tələblərinə cavab verən prinsiplərin təşkilində böyük bir əhəmiyyətə sahib idi. Tikiliş üçün nəzərdə tutulan sahədən qənaətlə istifadə, qurmaların rəşional planlaşdırma quruluşu, mümkün qədər xərcləri minimuma endirməyə çalışmaq ilə yanaşı həll variantlarının sadəliyi - XX əsrin əvvəllərində modern memarlığı xarakterizə edən cizgilərdir.

Lakin modern memarlığı, onun qurmaların plan həllinin məqsəduyğunluğundan, konstruksiyaya rəşional yanaşmaqdan və memarlıq obrazının

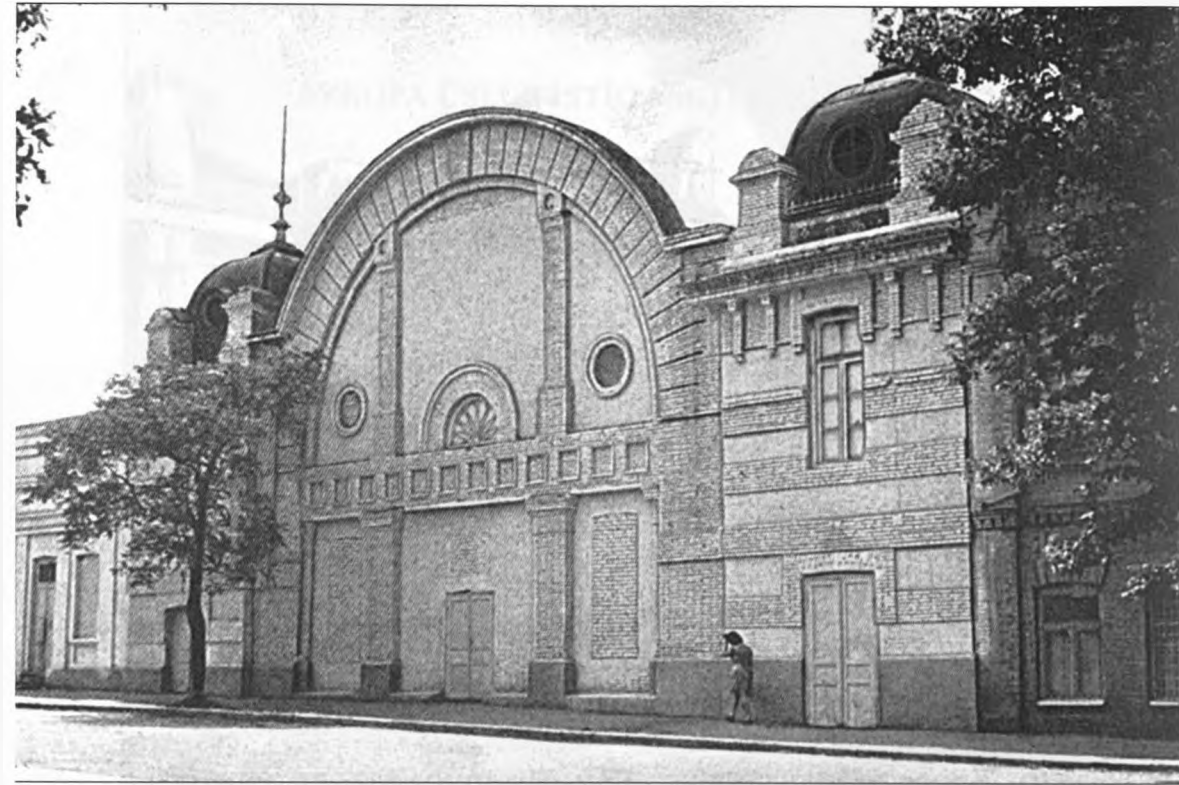

Gəncə. Zinger binasının ümumi görünüşü. 1900-cü illər.

düzgün açılımdan irəli gələn başlıca prinsipləri memarların əksəriyyəti tərəfindən səthi qəbul edildi və müsbət effekt vermədi. Bu, bir yeni üslub olaraq modernə mənfi münasibətə səbəb oldu və onun müasir memarlıq cərəyanı olaraq əhəmiyyətini heçə endirdi. Modernin bu xüsusiyyətlərinə baxmayaraq, onun təsiri fərqli üslub həlli ilə sonrakı tikililərdə hələ uzun müddət hiss edilirdi.

Modern üslubu özünün həcmli memarlıq həllinə, obrazın bədii quruluşuna, müasir memarlığın vəzifələrinin dərinə qavranılmasına münasibəti ilə XIX-XX əsrlərin qovşağında ən mütərəqqi istiqamət sayılırdı.

Digər üslub istiqamətləri kimi, modern də Azərbaycanda vətəndaşlıq hüququ qazandı və şəhərlərin, əsas etibarilə Bakının memarlıq simasına öz sanballı töhfəsini verdi. Bakı modernin XX əsrin əvvəllərində böyük kapitalist şəhərinin tempinin və ritminin ifadəsini tapa biləcəyi memarlıq həcmli xüsusi ekspressiyası ilə, kompozisiya və konstruktiv üsulların dinamikası ilə fərqlənirdi. Modernin memarlıq və dekorativ vasitələrinə baxmayaraq, Bakı tikililərində Renesansın klassik kompozisiyalarının sakit müvazinəti üstünlük təşkil edirdi. Memarlıqda yeni üslubun xarakterini vurğulamaqla, Bakı memarları heç də vərdiş



Bakı. Figarov qardaşlarının yaşayış evi. Abşeronkaya küç. 7. Ümumi görünüş. 1912-ci il. Mülki mühəndis N. Q. Bayev.

etdikləri kompozisiya üsullarından imtina etmir, bu imkanlardan yeni binaların həllində yerli şəraiti nəzərə almaqla istifadə etməyə çalışırdılar.

Bakıda, yaşayış evlərindən başqa, modern üslubu şəhərin tikilişində mühüm yer tutan bir neçə inzibati-ictimai bina (Tiflis Bankı, mülki mühəndislər A. Kalqın, Q. Termikelov, 1901; Şimal Bankı, 1903-1905; Mayılov qardaşlarının teatrı, mülki mühəndis N. Bayev, 1910-1911; Musa Nağıyev adına xəstəxana, mülki mühəndis N. Bayev, 1914-1918) ilə də təmsil olunur. Bütün tikililər həm həcm həlli, həm də memarlıq-kompozisiya ifadəsi baxımından fərddir. Təbii ki, belə

bir yanaşma onların şəhərin tikilişindəki memarlıq traktovkasının əhəmiyyətini müəyyən edirdi.

Modern üslubunda tikilən inzibati-ictimai təyinatlı binalardan ən ifadəlisi Tiflis Bankının binasıdır. Onun kompozisiyası tikilinin bucaq hissəsinin həll xarakteri ilə vurğulanmış memarlıq kütlələrinin dinamik başlanğıcı üzərində qurulmuşdur. Dərin kölgəli tağlı frontonların yayqın xətləri detalların incə cizgiləri, ornamental motivlərin zərifliyi və üslubun duyğusu sayəsində modernin dekorativ formalarını açıb göstərən kompozisiyanın plastik inkişafının əsasını təşkil edir. Binaların künc hissəsinin plas-



Bakı. Musa Nəğiyyənin Molokanskaya (Xaqani) küçəsi 47-də gəlirverən evi. Ümumi görünüş. Mülki mühəndis İ.K.Ploşko. 1910-cu il.

tika zənginliyi yan qanadların fasad dekorunun təmkinliliyi ilə vurğulanır.

Bunun üzərində bank binasının memarlıq kompozisiyası qurulmuş, onun üslubu modernin ifadəli vasitələrinin köməyi ilə, əksər tikililərə xas olan izafi təmtəraqsızlıqla və fərpma yaradıcılığına əl atılmadan verilmişdir.

Bakıda modern üslubunda tikilmiş maraqlı binalar sırasına Şamaxinskaya küçəsi 12-də Kərbəlayı İsrəfil Hacıyevin yaşayış evini aid etmək olar (mülki mühəndis İ.K.Ploşko, 1912-ci il). Özünün həcm kütlələrinin modelləşdirməsi ilə yaşayış evinin ümumi kompozisiyası klassik hissələnmə ənənələrinin pozulduğunu göstərir. Əgər fasadın quruluşu böyük həcmli işıq və kölgə vasitələri ilə həll edilməyibsə də, kompozisiya quruluşu yetərcə dinamikdir və parlaq modernə xas cizgilərə malikdir.

Bakı. A.Hacıyevin Şamaxinskada yaşayış evi. Ümumi görünüş. Memar A.Polyakov. 1912-1914-cü illər.

Fasadın işlənməsi yeni memarlığın formalarının bədii və eyni zamanda ifadəli anlayışını verir. Fasadın kompozisiyasının özü yan cinah rizalitlərinin iki bürcəbənzər başa çatdırılması ilə, mərtəbə tağları açırmalarının səciyyəvi xətləri, modernə məxsus profilləri ilə, detalların zənginliyi ilə memarlığın ayrı bir aləmini yaratmışdır. Detal zənginliyi bütövün harmoniyasını pozmur. Tağların timpanlarının bəzək motivlərinin, rizalitlərin başa çatdırılmasının əla çəkilişi və daş üzərində dərin relyefli oyma ilə verilmiş ayrı-ayrı memarlıq detalları Bakı modernini beton və suvaqdan yapmaları ilə Moskva və Peterburq modernindən fərqləndirir. Fasadın plastikası karnizin sınıma xətlərində, tağ açırmalarının perspektiva həllində, modernin memarlıq detalları ilə divar səthinin özünün müstəvisində davam edir. Hacıyevin ya-





şayış evinin memarlığı - Bakı moderninə bir himndir.

Bakının modernist qurmaları müxtəlif üslublarda həyata keçirilmiş digər tikililərlə yanaşı, özünün uğurla tapılmış kompozisiya üsulları ilə, memarlıq kütlələrinin yeni traktovkası ilə, eklektika memarlığının statikliyini və berrəngliyini pozub dağıdan tərəvətli dekorativ formaları və motivləri ilə şəhərin memarlığında möhkəm yer tuturlar. Modern üslubunda tikilən bir çox yaşayış evinin zahiri tərtibatında öz prinsipial xüsusiyyətlərini qoruyub saxlasalar da, onlar XIX əsr memarlığından miras qalan ənənəvi həll xəmini davam etdirirlər [47, s.130].

Bakı moderninin fərqləndirici cizgisi əsasən fasadların tektonik strukturunu müəyyən edən fakturalı suvaq, müxtəlif çalarlı üzlük kərpic və mayolika plitələr kimi bəzək materialları deyil, yerli əhəngdaşının bütün konstruktiv və bədii xüsusiyyətlərindən istifadə edilməsidir. Modern üslubunda tikililərin memarlıq simasının monumentallığı və bitkinliyi və onların digər üslubi sistemdə işlənmiş binalarla vəhdəti üzlük və bəzək materialının ümumiliyidən - daşdan, klassik Avropa memarlığının elementlərindən və detallarından sərbəstliklə istifadədən doğur.

Modern üslubunun müsbət özəllikləri şübhə doğurmur, çünki o, memarları qurmaların memarlıq-konstruktiv strukturuna yeni gözlə və dərindən nəzər salmağa, memarlığa müasir tələblər baxımından kompozisiya üsullarının məntiqini dərk etməyə məcbur edir və 20-ci illər funksionalizminin təşəkkülünə gətirib çıxaran rasionalist tendensiyaların inkişafına rəvac verirdi.

Modernin Rusiyada və Azərbaycanda qısamüddətli dövrü ayrı-ayrı memarların klassikaya, o cümlədən palladionçuluğa uyması ilə əvəzləndi [196]. Onlar öz mahiyyətində tektonik həqiqilikdən məh-

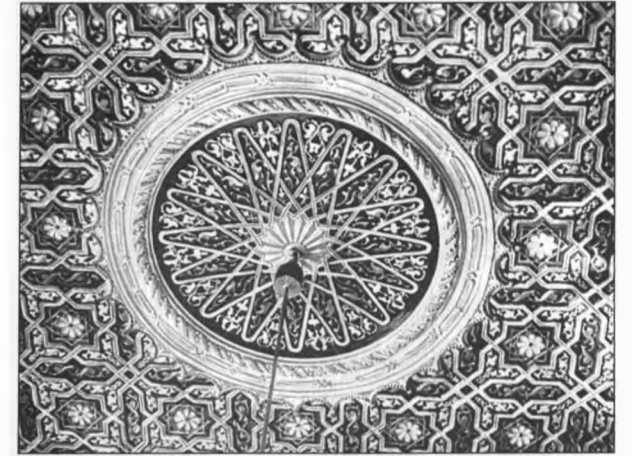

rüm olan tikililərin daxili məzmununa cavab verməsələr də, Palladionun sadə və aydın memarlıq kompozisiyaları modernin qəliz və təmtəraqlı tikililərindən sonra müasir memarlıq məsələlərinin həllində daha məqbul idi. "Memarlıq – həyatla bu qədər sıx bağlı olan sənətdir və yalnız keçmiş çağların dahiyənə əsərlərinin təkrarı olaraq qala bilməz" [188, s.35]. Bütün bu qurmalar, nə qədər uğurla tikilmiş olsalar da, müasir memarlığın mahiyyətini əks etdirmirdi.

XVII əsrin sonundan başlayaraq, Rusiya şəhərlərinin memarlığı, əksər hallarda klassik üsullar əsasında qurulurdu və bütün sonrakı dövrlərdə order sistemi Rusiya memarlığının təmələsinə çevrilmişdi [223]. Lakin Azərbaycan şəhərləri üçün klassik memarlıq tamamilə yeni təzahür idi. Rus klassisizmi üslubunda tikilən dövlət binalarının ilk layihələrini, renessans üslubunda icra edilmiş effektiv kompozisiyalardan bütöv bir yüzil – təkcə Avropanın deyil, həm də yaradıcılıq planında hər hansı meylin onun uzaq ucqarlarının tikilişlərində əks olunan Rusiyanın da memarlığında dərin ziddiyyətlərlə dolu bir zaman ayırır.

Bakı. K.İ.Hacıyevin Şamaxinkada yaşayış evi. Plafon. Mülki mühəndis İ.K.Ploşko. 1912-ci il.

Bakı. K.İ.Hacıyevin Şamaxinkada yaşayış evi. Ümumi görünüş. Mülki mühəndis İ.K.Ploşko. 1912-ci il.

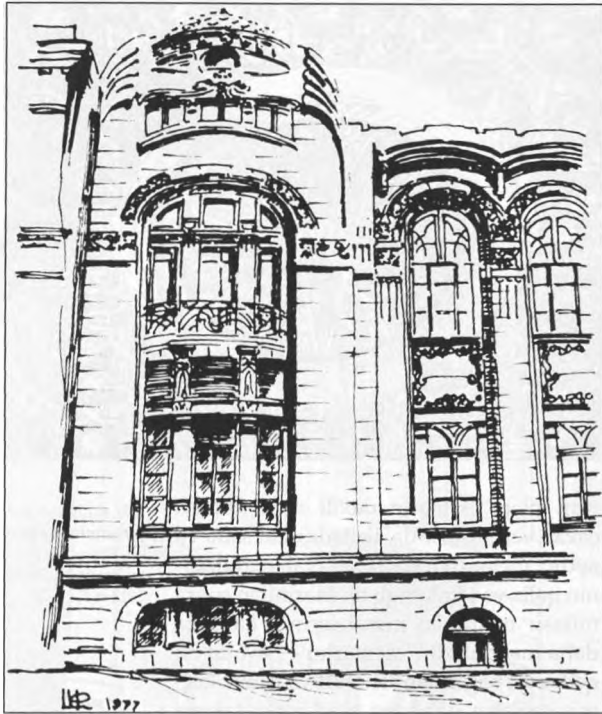

Bakı. K.İ.Hacıyevin Şamaxıkada yaşayış evi. Fasad fragmenti. Mülki mühəndis İ.K.Ploşko. 1910-cu il. (Rəsm – Ş.S.Fətullayev).

Rus klassisizmi ayrı-ayrı layihələrdə və tikililərdə Azərbaycan ərazisində Avropa memarlığına yavaş-yavaş yol açırdı, lakin güclü və yaşamağa qabil olan yerli memarlıq və ənənəvi üslublar ona qarşı dururdular. Quberniya mərkəzi olan Şamaxıda milli çalarlı klassisizm şəhər tikililərində gözəçarpacaq dərəcədə üstünlük təşkil edirdi, lakin çox tezliklə öz yerini XIX əsrin 60-cı illər memarlığının ümumi istiqamətlərinə - stilizatorçuluq və eklektikaya verdi. Bu baxımdan Bakının memarlığı daha səciyyəvidir.

Bakının bir- və ikimərtəbəli yaşayış binalarının açıqrımsız, bütöv divarlı kubik həcmli ilə, yerləşələrin bircərgəli planlaşdırması ilə, dekorativ bəzəkləri hər hansı plastik formadan məhrum olan memarlığı iri və orta burjuaziyanın tələblərinə cavab

vermədi. Bax bu səbəbdən köhnə yaşayış evlərinin memarlığı öz yerini daha açıq və sanballı olan yeni tendensiyalara və formalara verdi. Şəhərin yeni memarlığı İçəri-Şəhərin tikililəri ilə əlaqəli deyildi, kapitalist şəhərinin memarlıq simasının təşəkkülündə uyğunsuzluq yarada bilməzdi, hərçənd, şübhəsiz, qaladakı tikilişlərin müəyyən təsirini özündə hiss edirdi. Bu baxımdan Bakının inkişafı müəyyən dərəcədə Peterburqun formalaşmasının başlangıç dövrünü xatırladırdı, orada da Avropa memarlığı şəhər tikilişində əsas motiv olmuşdu.

Gözdən keçirilən dövrdə Bakının memarlıq siması son dərəcə qısa müddət ərzində qərarlaşır; o eklektikliyi, lakin bununla yanaşı öz fərdi üslub istiqaməti ilə səciyyəvidir. Kapitalizm dövründə Bakıda tətbiq edilən üsullardan ən çox italyan renessansının forma və motivlərinə üstünlük verilirdi. Bakıda renessans üslubunda memarlıq - sırf şərti addır. Renessans kompozisiyasının quruluşu, prinsip və üsulları burada mövcud olan şəraitlə və ya sifarişçinin təkidi ilə kəskin surətdə dəyişirdi. Belə şəraitdə renessansın üslub vəhdəti və harmoniya prinsipinə riayət etmək çətin idi.

Bakı tikililərində "renessanssayağı" memarlıq - hər şeydən öncə traktovka olunun order sisteminin onun klassik quruluş prinsiplərinin pozulması ilə irədi tətbiqidir. Bununla yanaşı o, səciyyəvi xüsusiyyətlərdən də məhrum deyil: birincisi, yerli tikinti materialı - əhəngdaşı order sistemi ilə gözəl bir şəkildə uzlaşırdı və ikincisi, memarların istifadə etdiyi xalq memarlığının yerli forma və motivləri kompozisiyanın bütövlüyünü pozmur və klassik memarlıq formalarına yad olmurdu.

Bakıda renessansın ən gözəl prinsiplərini əks etdirən tikililər az deyil: "Formaların məntiqi mütənəsibliyi, konturların düzxətliyi, proporsiyaların ciddi

sadəliyi hər şeydən üstündür" [26, s.22], lakin eklektika epoxası ona xas olan özəllikləri ilə üslubun zahiri təmizliyinə öz təsirini hiss etdirir. Burada binanın fasadının üfüqi və şaquli hissələnməsinin uzlaşdırılmış olduğu, ayrı-ayrı hissələrin bir-birinə və bütövlükdə binaya nisbəti səciyyəvidir. Klassik orderin proporsional qanunauyğunluqlarının tətbiqi, daşınıcı və özünü daşıyan hissələrin ifadəliliyinə riayət edilməsi, kürsülüyn, mərtəbələrarası qurşaqların irəli çıxarılması və nəhayət, bina həcmnin zəngin bəzəkli karnizlə başa çatdırılması - bütün bunlar kompozisiya detallarının ətrafı düşünülmesi və aydın çəkilməsinin nəticəsidir. Fasadların qabarıq plastikliyi, divarların üzərində işıq və kölgələrin və klassik profillərin oyunu, detalların gözəl

işlənməsi - "renessanssayağı" binaların səciyyəvi əlamətidir. Lakin bəzi hallarda fraqmentar tərzdə çəkilməsinə baxmayaraq detalların, forma və motivlərin bolluğu kompozisiya vəhdətini bir qədər pozur və memarlıq vasitələrinin çoxluğu ilə gözü yorur.

Bakıda mərkəzi məhəllələr üç- və dördmərtəbəli binalarla tikilmişdir. Fasadın həlli üçün əsasən yuxarı mərtəbələrdə plastik vasitə kimi sütun və pilyastrlardan istifadə edilir, çünki əksər hallarda qabarıq hörülmiş aşağı mərtəbələr, bir növ stilobat kimi xidmət edirdi. Məlumdur ki, Bakı dar küçəli balaca məhəllələrə bölünüb. Çoxmərtəbəli binaların tikintisi belə bir şəraitdə həyata keçirilirdi. İlk dördmərtəbəli binanın tikintisinə 1897-ci ildə, beşmərtəbəli binanın isə - 1909-cu ildə icazə verilmişdir.

Bakı. Telefonmaya (28 Aprel) küç. 46-da Musa Nağiyevin yaşayış evi. Mülki mühəndis İ.K.Ploşko. 1908-1910-cu il.



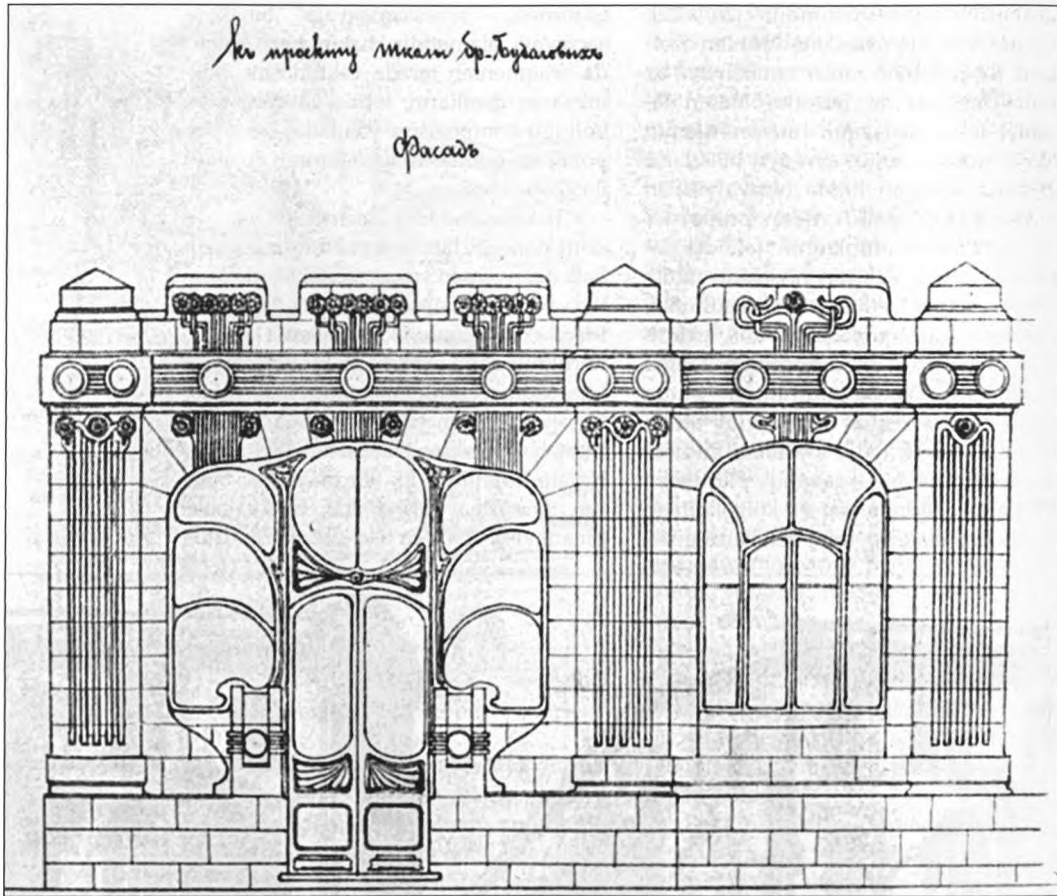

Bakı. Məktəb layihəsi. Fasad fragmenti. Mülki mühəndis İ.K. Ploşko.

Şəhər küçələri dəhliz şəklində bölünürdü və bununla yanaşı məhəllə tinlərinin həlində birtipli üsula çevrilmiş kompozisiya planlaşdırma üsulu yaranmışdı.

Ümumi memarlığa zərər dəymədən, bütün həcmi həlli ilə birlikdə binanın tin hissəsinin memarlığına xüsusi diqqət yetirilirdi. Memarlar küçə perspektivəsində tində yerləşən binanın kompozisiya əhəmiyyətini nəzərə alır və eyni zamanda, planlaşdırma üsulunu tətbiq edərək, mürtəkün qədər qırmızı xətlərin sətri tikilişində monotonluğa yol verməməyə

çalışdılar. Birtipli həllin tətbiqinə baxmayaraq, hər bina fərdi sima əldə edirdi.

Əksər hallarda fasadların işlənməsində tinləmədən və kompozisiyanın plastik vasitəsi olaraq sütunlar və ya pilyastrlardan istifadədə ifadə olunan ümumi tendensiya izlənilir.

Künc sütunları və pilyastrlar iki yuxarı mərtəbəni birləşdirərək çox halda iri miqyasda həll edilirdi. Orderin quruluşunda ümumi qanunauyğunluğu qoruyub saxlamaqla, memar onun tərkib elementlərinin siyahısına tam riayət et-

mirdi. Bəzən orderin rəsmi də eklektik olurdu. Quruların kompozisiyasında iri orderin mövcudluğu çox vaxt binanın bütün sonrakı elementləri üçün bünövrəyə çevrilərək, onları ümumi niyyətə tabe edir və ona monumentallıq cizgiləri bəxş edirdi.

Klassik memarlıq ehtiyatlarından götürülmüş zəngin plastika ilə dolu Bakı binaları fasadlarının kompozisiyası bu vasitələrlə məhdudlaşmırdı. Binaların, xüsusilə yaşayış evlərinin memarlığına quruluşca və memarlıq həllinin prinsiplərinə görə fərqli olan çoxsaylı eyvan və erkerlər üzvi şəkildə daxil olurdular. Bu iki fəza elementi təkcə fasadın kompozisiyası ilə deyil, binanın planı ilə də sıx bağlı idi.

Şəhər tikililərinin memarlığı memarların hüsn-rəğbətindən və məharətindən asılı olaraq müxtəlif üslubi variasiyalarla klassik sistemdə həll edilirdi. Yerli şərait, eləcə də məhdud sahələrdə yerləşdirilən şəhər məhəllələrinin planlaşdırma xüsusiyyəti fasadlarda klassik tipli portiklər və monumental sütunlar sırası ilə həcm-fəza kompozisiyaları yaratmağa imkan vermirdi. Tiflisin bir sıra yaşayış evləri və ictimai binalarında yer alan keçmişin klassik örnəklərindən burada istifadə edilmir [43], kompozisiyalar sifarişçinin tapşırığı və istəyi nəzərə alınaraq, klassik memarlıq sisteminin prinsipləri ilə razılaşdırılmaqla, lakin daha sərbəst ifadədə, müəyyən üsul və formalar əsasında tərtib edilirdi.

Bakıda daşdan tikilmiş quruların bədii ifadə metodu olaraq, order və ordersiz memarlığın təsviri vasitələri divar materialının konstruktiv mahiyyətini, onun tektonik məntiqini pozmadan əks etdirirdi. Qurmanın sanbalı və klassik sisteminin memarlıq formalarında traktovka edilmiş obrazların monumentallığı bundan irəli gəlir. Tikililərin memarlıq kompozisiyasının sərbəst həlli, XIX-XX

əslərin qovşağında memarlığın ümumi istiqamətləri ilə şərtlənir, Bakı memarları məsələləri məlum formalarda, uzaq Avropa obrazlarının mahiyyətinə dərinədən varmadan, "fasadların adı kompozisiya sxemlərinə onların zahiri görünüşünü müxtəlifləşdirən ayrı-ayrı klassik detallar və formalar əlavə etməklə kifayətlənərək" həll edirdilər [47, s. 181]. Lakin Bakı memarlarının öz tikililərinə ifadəlilik vermək üçün klassik memarlıq üslubunun bütün imkanlarından məharətlə faydalandıqlarını inkar etmək olmaz.

Bakıda tikilmiş və mühüm memarlıq dəyəri ilə fərqlənən əksər binaların məziyyəti Bakı daşının bədii keyfiyyətlərinə və mükəmməl surətdə işlənməsinə borcludur. Mürəkkəb profillər və detallar, binaların bütöv fraqmentləri heyvət doğuran ustalıqla işlənmişdir. Milsiz daşyonanlar, əsl daş heykəltəraşları olan Usta Hənifə, Usta Soltan və Usta Salman kimi virtuozların əl işlərinə bizim günlərdə də heyran qalmamaq olmur. Bir çox quruların bu qədər baxımlı alınmasında onların da çox dərəcədə payı vardır. Onlar eynilə A.Koşinski, Qasım bəy Hacıbababəyov, Məşhədi Mirzə Qafar İsmayılov, İ.Edel, İ.Qoslavski, K.Skureviç, İ. Ploşko, Zivər bəy Əhmədabəyov, Q. Ter-mikelov kimi rəssamlardır.

Milli özünəxaslığın bir çox mənəvi cizgilərinin itirilməsinə səbəb olan kapitalizm çağı, milli memarların həmişə yaşar, solmayan sənətini məhv edə bilmədi. Xalq arasından çıxmış bu ustalar daşın dilini anlaya bilir, keçmişin ruhunu sanki quruların canına hopdururdular. Abşeron və Bakı abidələrində, o cümlədən Şirvanşahların saray ansamblında təcəssümünü tapmış daş işləmələrin çoxəsrlik ənənəsi, kapitalizm çağının tikililərində bütünlüklə üzə çıxdı. E.Y.Kupfer yazırdı: "Tikililərin zahiri memarlığı ümumiyyətlə tarixi mənada

Bakı. Qara şəhərdə
Yusif Nəğiyyəv
yaşayış evinin
layihəsi. Memar
M.Q.İsmayılov.
1896-cı il.

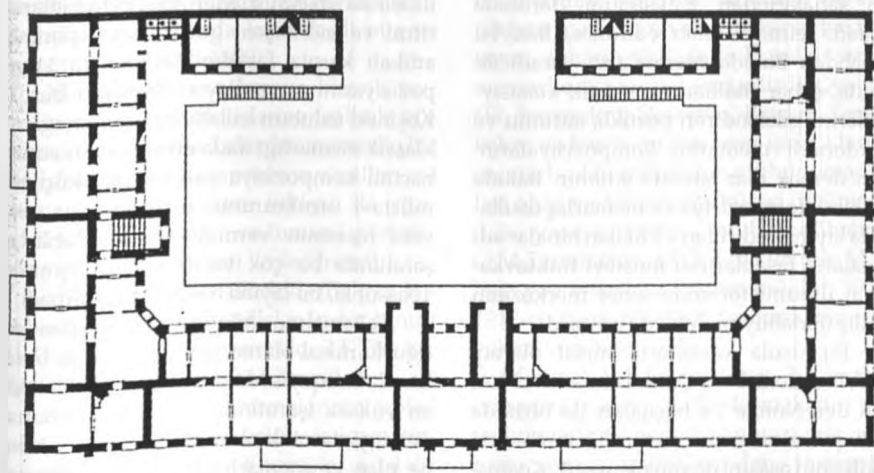
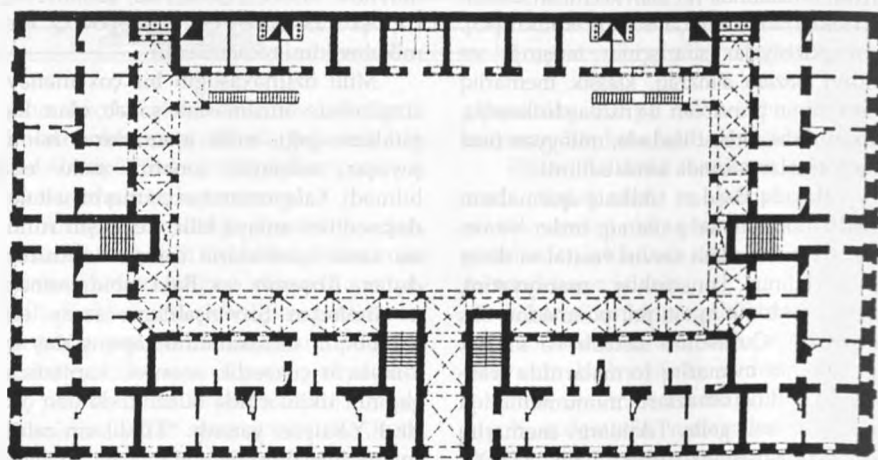
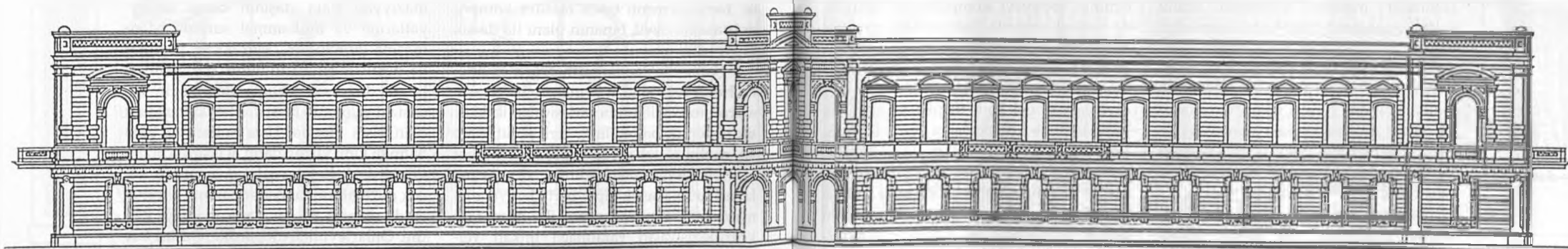
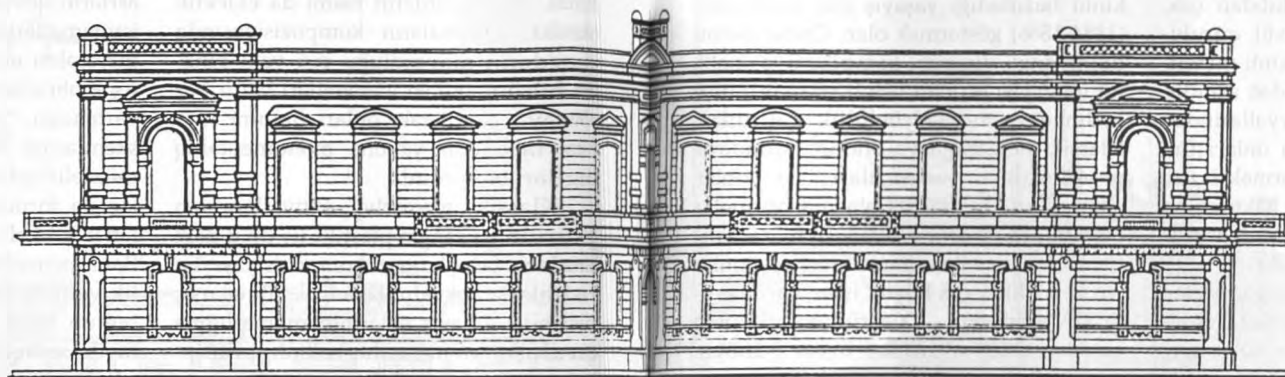

hər hansı bir müəyyən üslubdan çox, onların təyinatından və daxili quruluşundan, eləcə də işlədilən tikinti materialının xassəsindən və növündən asılıdır, onun texniki və estetik keyfiyyətlərindən hər zaman faydalanmaq və onları imkan daxilində fasadda göstərmək lazım gəlir” [168, s.290]. Bu fikir Bakının bir çox tikililərinin memarlıq simasında bütünlüklə gerçəkləşdirilmişdir.

Əgər Bakı memarları əhəngdaşından deyil, başqa materialdan istifadə etmiş olsaydılar, renessans, qotika və s. memarlıq formalarında eyni bədii nəticəni və monumentallığı əldə edə bilməzdilər. Memarlar modern dövründə tikinti praktikasına daxil olmuş şirəli kərpicdən və çox vaxt da kərpiclə uzlaşmada daşdan istifadə edirdilər. Fasadın qoşa tikinti materialı – daş və kərpiclə hörülməsi tikililərə bir növ yenilik gətirir və müasirlik verirdi və, əlbəttə, Bakı memarları da, klassik memarlığın onlar üçün adlanmış formalarından imtina etməyərək, buna çalışırdılar.

Bakının mərkəzi məhəllələrində torpaq sahələrinin çox bahalı olması üzündən sifarişçilər memarlardan onların sahələrindən maksimum dərəcədə istifadə etməyi tələb edirdilər. Bax bu səbəbdən Bakıda memarların yaradıcılığında, şəhər tikililərinin estetik xüsusiyyətlərini gücləndirən portikli, sütunlu və kurdonerli memarlıq kompozisiyalarından demək olar istifadə edilmir. Bakıda bu kimi kompozisiya və memarlıq üsulları ilə layihələşdirilən və tikilən binalar adı binaların fasadlarının müstəvi traktovkasının ümumi fonunda şəhər mərkəzinin tikiliş ifadəliliyini daha da artırardı.

Bu üsula xarakterik misal olaraq, N.P.Tverdoxlebov, Qafar İsmayılov, N.A. fon der Nonne və başqaları ilə birlikdə Bakı şəhərinin order memarlığı təməlinə tikilişinin əsasını qoyan memar A. Koşins-

kinin hazırladığı yaşayış evi layihəsini (1884-1886) göstərmək olar. Onlar şəhər tikililərinin düzgün kompozisiya həlli ilə müəyyən olunan üslub məzmununa aydınlıq və məqsədyönlülük gətirdilər. Klassik memarlığa və ondan istifadəyə peşəkarcasına yanaşmaları ilə onlar sifarişçiləri öz yaradıcılıqlarına hörmətlə yanaşmağa məcbur etdilər. Eyni zamanda, şəhər məhəllələrinin tikilişində onların gördükləri çox böyük işlər yaradıcılığı XIX əsrin sonu - XX əsrin əvvəllərində cərəyan etmiş memarlar üçün bünövrə təşkil edirdi.

Əsasən yaşayış evlərinin order sisteminin səciyyəvi kompozisiya üsulları ilə sərbəst rəftarda həll edilən çoxsaylı layihələri və tikilməsi işi memar A. Koşinskiyə məxsusdur. Başqa layihələrlə müqayisədə A. Koşinskiyin layihələşdirdiyi yaşayış evi həm üslubi təmizliyinə görə, həm də kompozisiya həlli ilə fərqlənir. Bu bina rus klassisizminin ən gözəl ənənələri ilə tikilən klassik quruluşlu fasad ilə saraytipli ikimərtəbəli evdir. İkinci mərtəbədəki ion orderinin dördsütunlu portiki və pilyastrlı yan rızalilər sanki birinci mərtəbənin kobud daş hörgüsünün üzərində saxlanılır. Mərtəbələrdə tağların ritmi və möhtəşəm görünüşdə işlənmiş attikalı karniz fasadın həcm-fəza kompozisiyasını tamamlayır. Bundan başqa, Koşinski üslubun xalisliliyini saxlamağa və klassik memarlığı ifadə etməyə can atmış, həcmli kompozisiya yaratmağa, küçənin müstəvi strukturunu qırmağa və ona yeni məzmun verməyə (küçə-dəhlizlər şəraitində bu çox vacib idi) çalışmışdı. Təəssüf ki, bu layihə həyata keçirilmədi.

Şəhərsalma nöqtəyi-nəzərindən ən uğurlu misal olaraq (şəhərin başqa binaları ilə müqayisədə) Sadovaya küçəsinin ən yüksək işarətində yerləşən Deburun evini göstərmək olar. N.A. fon der Nonne plan və memarlıq həllinin fərdiyyəti



ilə fərqlənən bu binanı A. Koşinski layihəsinin təsiri altında layihələşdirmiş və inşa etmişdi (1888-1890).

XIX əsrin sonu Avropa klassik memarlığının şəhər tikilişlərinə fəallıqla nüfuz etmə dövrü idi. Lakin bu memarlıq bir elə işləkliyi və kompozisiya üsulları və memarlıq formalarının inkişafı ilə, proporsiyaların incəliyi və ümumi görünüşün yüksək keyfiyyəti ilə seçilmirdi.

XIX əsrin 90-cı illərində Bakıya Peterburq Mülki Mühəndislik İnstitutunun İ.V. Qoslavski, K.B. Skureviç, İ.K. Ploşko, Z.b. Əhmədbəyov, Q.M. Termikelov və s. kimi istedadlı yetirmələrinin gəlişi şəhər memarlığının üslub istiqamətini müəyyən etdi [277]. Keçmişin müxtəlif

üslublarının Bakı memarlarının yaradıcılığına geniş sirayət etməsinə baxmayaraq, şəhərin tikilişində klassik təməlli memarlıq üstünlük təşkil edirdi. Qoslavski, İsmayılov, Skureviç, Ploşko, Termikelov və başqa memarların işləri klassik memarlıqdan istifadənin mühüm mərhələsi oldu və Torqovaya küçəsi 50 ünvanında yaşayış evinin (mülki mühəndis Q.M. Termikelov, 1912 il) və İctimai Məclisin yay binasının (həmin müəllif, 1910-1912-ci illər) tikintisində buna bir növ yekun vurulmuş oldu.

İctimai Məclis binasının həcm-fəza kompozisiyasının həllində məkanın relyefi önəmli rol oynadı, bu vəziyyət, memara onun imkanlarından memarlıq

Bakı. Sadovaya (Çkalov) küç. 1-də Mirbabayevin gəlirverən evi. Memar P.Ştern. 1891-1896-cı illər.

Bakı. K.A.Aşurovun yaşayış evinin layihəsi. Memar M.M.K.İsmayılov. 1896-cı il.

kütlələrinin estetik ifadəsi üçün məharətlə faydalanmağa şərait yaratmışdı. Termikelov binanı şəhər mənzərəsində iştirak edən, çoxsaylı yelkənli gəmiləri olan Bakı buxtasına, üzü dənizə baxan terraslar üzərində tikdi.

Binanın memarlıq-bədii tərəflərinin tam açılışı üçün məntəqənin şərait xüsusiyyətlərinə maksimum diqqət tələb olunurdu, üstəlik də binanın həcmünün qərar tutduğu bağın yaşıllığı ətraf fəzanın quruluşunda iştirak edirdi. Bina memarlıq üslubunu ətraf mühitə uyğun bir şəkildə bacarıqla seçmək lazım gəlirdi. Palladian ruhundakı italyan renessansı tikilinin obraz həllinə daha uyğun idi. Termikelov da bu üslub üzərində dayandı.

Rusiyada italyan intibahının, xüsusilə A.Palladionun yaradıcılığının öyrənilməsinə ilk mənbələrə görə İ.V.Joltovski [219] başlamış, sonralar isə V.A.Şuko, M.S.Lileviç, M.M.Peretyatkovıç və F.İ.Lidval davam etdirmişdilər [188, s.63]. Memarlıq sənətinin istedadlı təmsilçiləri, bəlli olduğu kimi, Bakıda da var idi. Müxtəlif memarlıq üslubları ilə işləyərkən, onlar italyan intibahına üstünlük verirdilər. İ.V.Qoslavski Bakıda 1892-1893-cü illərdə bu memarlıq üslubunda artıq bir sıra layihələr hazırlamışdı. Onun əl işlərindən olan H.Z.Tağıyev sarayının fasadında və onunla qonşu olan binada (indi Malığın küçəsi 2) və eləcə də digər tikililərdə renessans təqdim edilmişdir [460]. Qoslavski, əsl rəssam kimi, zamanın memarlığının mahiyyətini anlamağa çalışır, lakin klassik keçmişin cazibədarlığını məharətlə və özünəməxsus tərzdə ifadə edirdi.

İctimai Məclisin layihəsində Termikelov da memarlıq həllinin belə bir yolunu seçmişdi. Bu qurma 1910-cu ildə rus memarlığının ümumi neoklassisizm məcrasında yaranan memarlıq kompozisiyasının bütün çalarlarını və incəliklərini

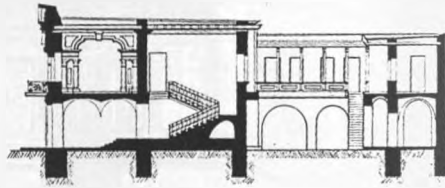
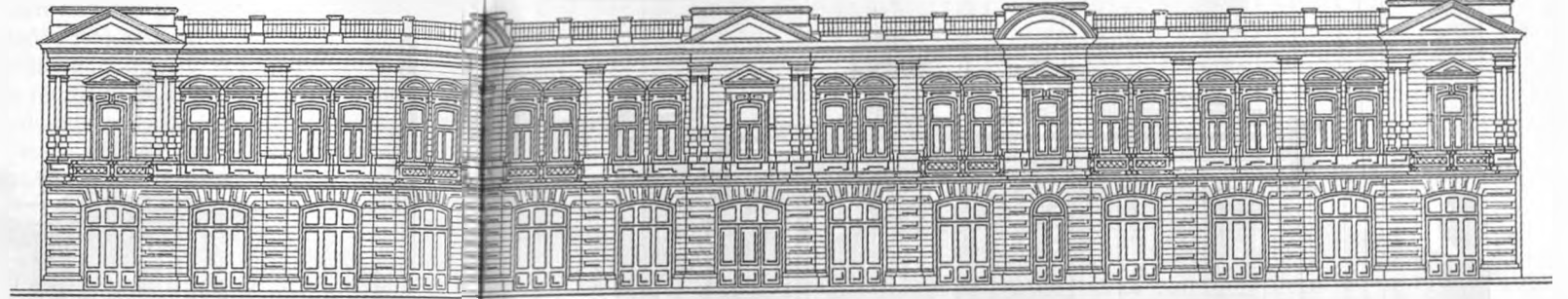

ifadə edən, fərdi obraz olaraq klassik memarlığa və sütunlara himndir [290, s.12].

Klassik memarlığın təsiri altında Abşeronda Balaxanı kənd qəbiristanında Eldar zadə ailəsinin məqbərəsi (1914) tikilmişdir. Burada yunan məbədinin quruluş prinsipi xatirə tikilisinin ifadəli kompozisiyasının əsası kimi götürülüb, lakin memarlıq və konstruktiv formalar sərbəst biçimdə traktobka olunur. Məqbərənin həcm-fəza həlli plastik və gözəl kompozisiyadan ibarətdir, incə daş oymalı klassik proporsiyalı akroteriyalı frontonlar bu xatirə tikilisində xüsusi ifadə verir. Friz və aradivarlar üzərindəki ərəb yazısının epigrafik hörməsi müsəlman dəfn yerinin məzmununu xatırladır.

Azərbaycan memarlığında müxtəlif üslub istiqamətləri ilə yanaşı qotik üslub da, kütləvi tikintidə olmasa da, yaşayış və mülki memarlığın ayrı-ayrı obyektlərində özünə yer tapır. Bu üslubda ilk tikililər Gəncə yaxınlığında kiçik məskənlər olan Yelenendorf və An-

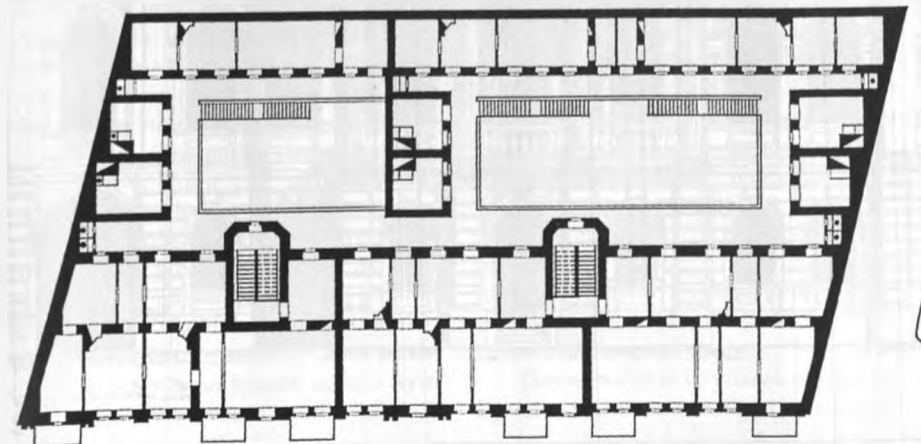
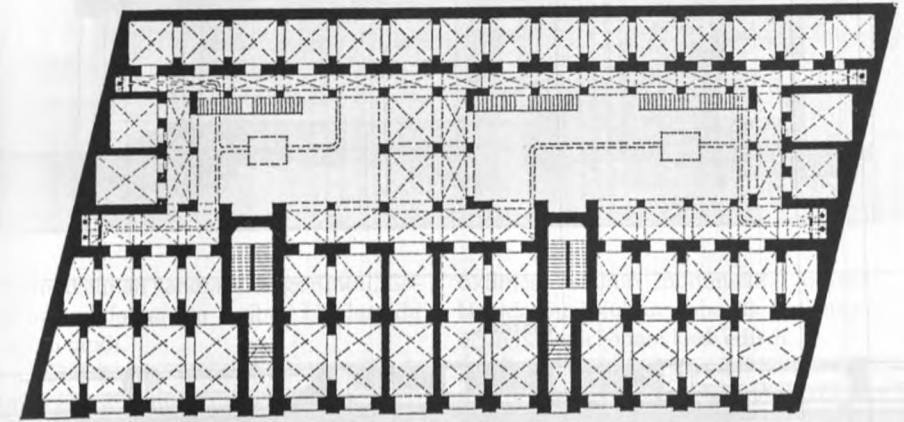

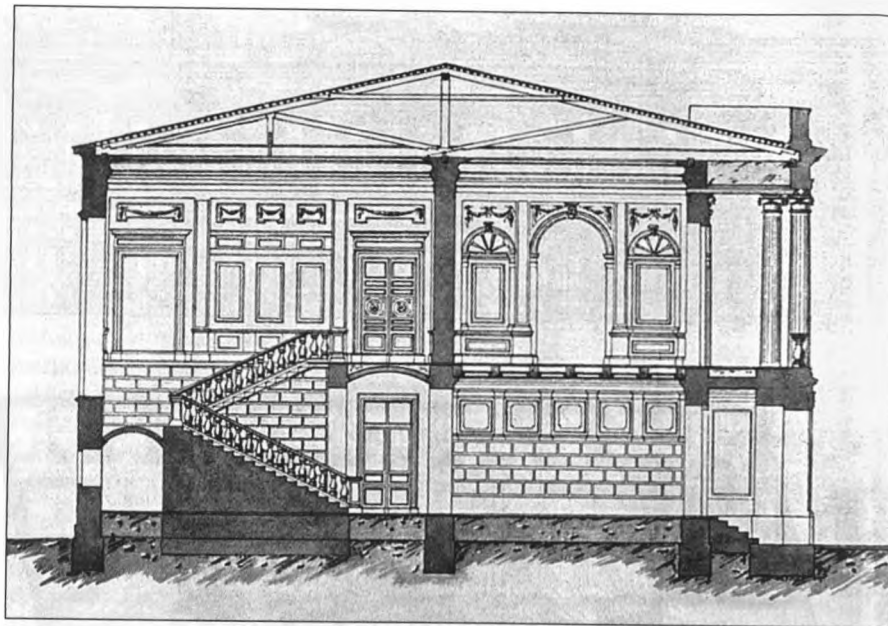

Bakı. Nikolayevskaya (Kommunist) küç-də tək ev layihəsi. Kəsim, fasad. Memar A. Koşinski. 1881-ci il.

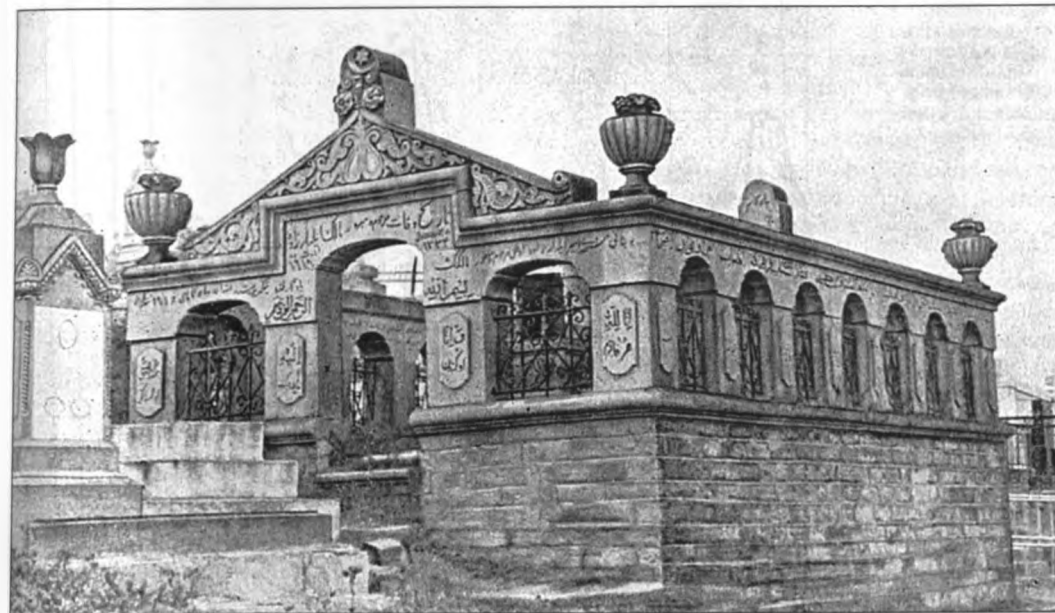
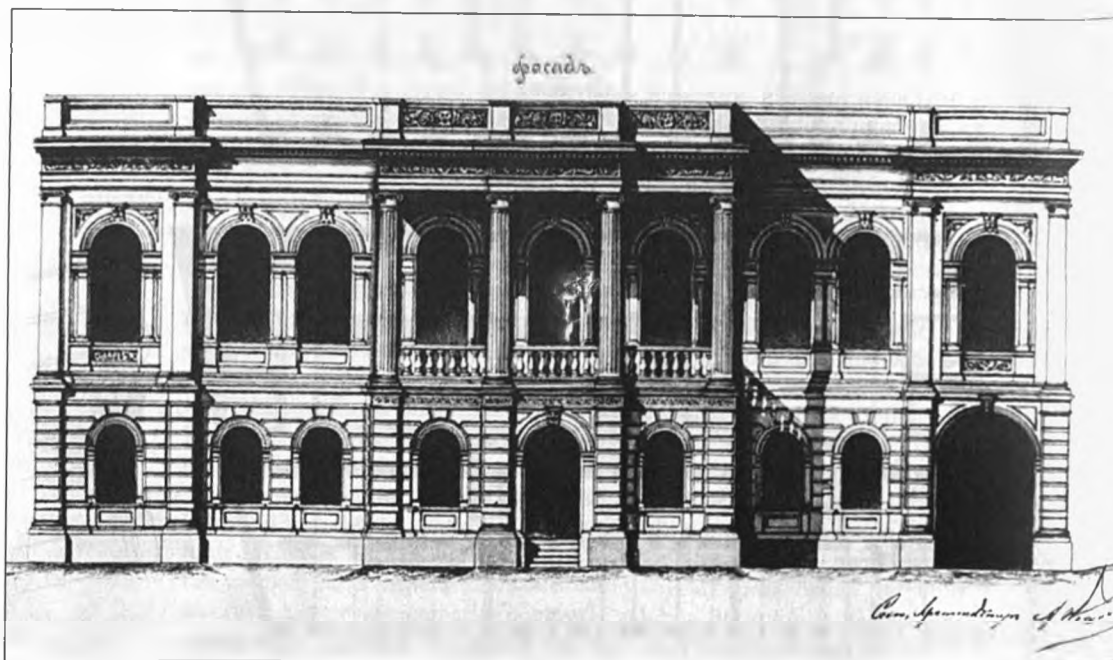

nenfeld alman kəndlərində göründü, Gədəbəy mədənlərinin inzibati binalarında əksini tapdı.

Gədəbəydə iri sənaye kompleksinin sənaye və mülki obyektlərinin layihəçi-mühəndisləri Almaniyadan gəlmiş mədən sahiblərinin həmvətənləri idilər. Kəndin və mədənin Yelendorfda və Annenfelddə kirkalar və Gədəbəy mədənlərinin əsas binası və s. kimi əhəmiyyətli tikililərinin roma-qotika üslubunda olması bundan doğurdu. Bu üslub istiqamətini daha parlaq ifadə edən ayin qurmaları mühüm yer tuturdu. Doğrudur, bu tikililər bir elə proporsiya zərfliliyi, kompozisiyaların və memarlıq formalarının yüksək keyfiyyəti ilə seçilmirdi, onları fərqləndirən obraz həllinin sadəliyi və ifadəliliyi idi. Bütün bunlar, şübhəsiz, onların memarlıq-fəzan strukturunun açılmasına kömək edirdi. Ayin və inzibati binalarının qotik üslubda

tikilməsi Bakının monumental qurumlarında bu üslubun daha da irəliləməsi üçün həlledici önəm kəsb edirdi.

Bakıda lüteran kirkası 1895-1897-ci illərdə A.V.Eyxlərdən Yelenendorf koloniyasındakı kirkanı xatırladan memarlıq obrazı yaratmağı tələb edən alman mənşəli sakinlərin təşəbbüsü ilə tikilmişdir. Bu dövrdə əsas bina tiplərinin müəyyən stilizatorçuluq sistemi artıq bərqərar olmuşdu: kirkax və kostyollar bir qayda olaraq qotik üslubda, təhsil müəssisələri və vağzallar – italyan renessansı üslubunda, teatr və konsert zalları – renessans və barokko üslubunda tikilirdi [135, 383].

Memar Eyxler Bakı kirkasının layihəsini hazırlayarkən Yelenendorf koloniyası kilsəsinin nə memarlıq kompozisiyasını, nə də həcm həllini təkrarladı. Onun özünə xas dəst-xətti vardı.

Dərin erudisiya və yüksək peşəkarlıq Eyxlərə kirkanın memarlığını alman qoti-

Abşeron. Balaxanı kəndi. Eldarzadə ailəsinin məqbərəsi. Ümumi görünüş. 1914-cü il.

Gəncə. Yelenendorf kəndi. Kırxa binası. Ümumi görünüş. 1859-cu il. (Rəsm – Ş.S.Fatullayev).



Bakı. Telefonnaya (28 Aprel) küç. 17-də kırxa binası. Fasad. Memar A.B.Eyxler. 1895-1897-ci illər. (Rəsm – Ş.S.Fatullayev).

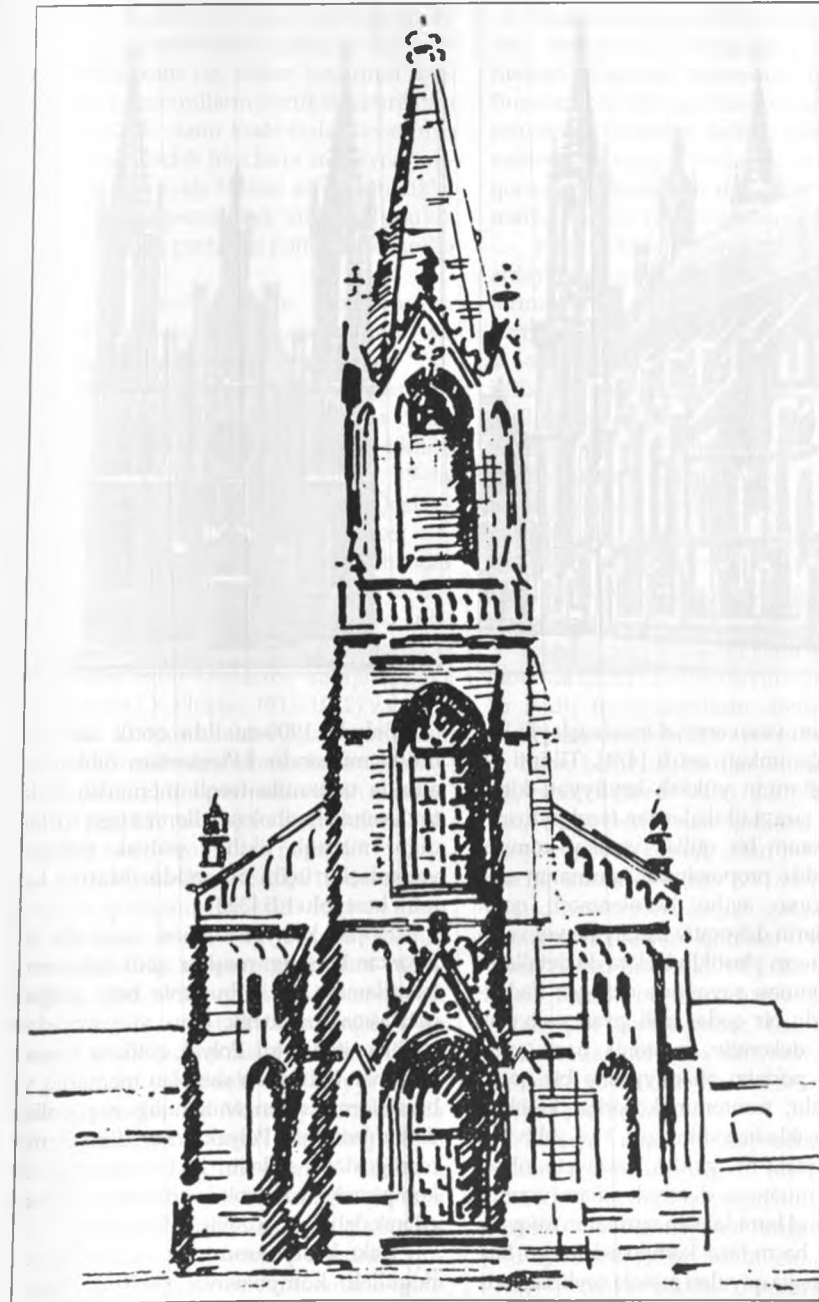



Bakı. Kostel layihəsi. Fasad, ümumi görünüş. Mülki mühəndis İ.K.Ploşko. 1912-ci il.

kasının ən yaxşı ənənələrində işləyib hazırlamağa imkan verdi [474]. Tikinti və bəzək işlərinin yüksək keyfiyyəti kirkasınını sıravı tikilişlərdən fərqləndirir.

Kirkasanın bir qülləli vertikal kompozisiyası düz proporsiyalar, qurmanın əsas bölmələrinin aydın hissələnməsi, qotik elementlərin dekorativ izafiliyinə yol verilmədən həcm plastikliyi, eləcə də detalların səlis işlənməsi sayəsində olduqca ifadəlidir. Ciddi, bir qədər irəli çıxan səciyyəvi pylonlar dekorativ frontonla başa çatdıran mərkəzi portalın əhəmiyyətinə bir qədər kölgə salır, frontonun köbərləri krabblar və xaççıqla bəzədilmişdir. Heç şübhəsiz, Marburqdakı müqəddəs Yelizaveta kilsəsi Eyxlərə müəyyən dərəcədə ilham vermişdi, hərçənd burada həm qurmanın miqyası, həm də həcm-fəza kompozisiyasının həllində qarşıya qoyulan məsələ xeyli sadə idi.

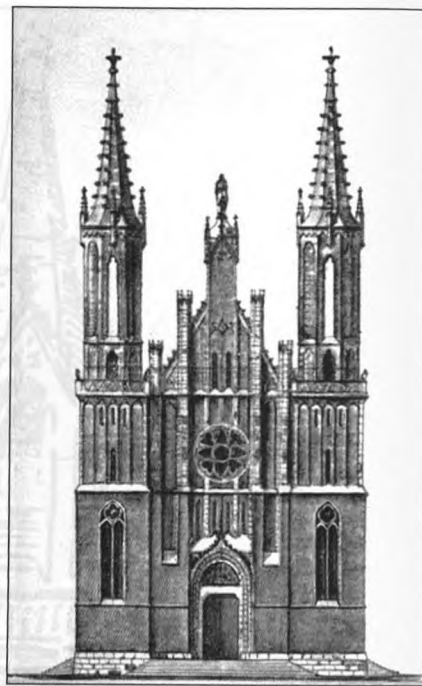

Bakıda 1909-cu ildə qotik üslubda mülki mühəndis İ.Ploşkonun rəhbərliyi altında tamamilə fərqli memarlıq traktovkasında layihələşdirilən və inşa edilən digər maraqlı tikili - polyak mənşəli vətəndaşlar üçün müqəddəs Mariya katolik kostyolu idi [325].

Ploşko kostyol layihəsi üzərində işləyərkən Polşanın məşhur qotik kilsələrini təkrarlamadı, lakin bununla belə, polyak qotikasına xarakterik olan xüsusiyyətləri bədiiliklə ifadə etdi. Polyak qotikası, fransız ya alman qotikasına xas olan memarlıq və bəzək formalarının təmtəraqlığı və gözəlliyi ilə fərqlənirdi. Polyak kostyollarının memarlığı daha sadədir, lakin memarlar öz kompozisiya və bəzək üsullarından istifadə edərək daha çox gözəllik əldə etdilər.

Bakı kostyolunun ön fasadı plastik ikiqülləli kompozisiya şəklində ifadə

olunur. Kostyolun yaxşı tapılmış silueti pillə-pillə tərtib edilən damüstü örtüyün iri köbər xətti ilə, köbər xətlərinin üzərindən çıxan millərin vertikal qabırğaları ilə, eləcə də damı krabblarla bəzədilmiş açıq tipli vəchli bürclərlə müəyyən edilir. Fasadın aşağı hissəsi sərt plastikkliklə, ümumi kompozisiyaya münasib şəkildə daxil edilmiş portal və pəncərə-qızılqüllə qeyd olunur.

Yan fasadlar həcm strukturunun dəyərini gücləndirən kontrforslarla və arkbutanlarla hissələrə bölünüb.

Eyxlərin alman kirkası və Ploşkonun polyak kostyolu arasında Bakıda qotik üslubda bütöv bir sıra binalar tikilib, məsələn: Vorontsovskaya küçəsi 19-da yaşayış evi (mülki mühəndis İ.V.Qoslavski, 1895-1897), Persidskaya küçəsi 13-də Rotşildin kontoru (mülki mühəndis K.B.Skureviç, 1899), Nikolayevskaya küçəsi 10-da İsmailiyə binası (mülki mühəndis İ.K.Ploşko, 1908-1913), Persidskaya küçəsi 6-da Muxtarov sarayı (mülki mühəndis İ.K.Ploşko, 1911-1912) və s.

Bu tikililərin əksəriyyəti qotikanın müxtəlif milli variantlarında ucaldılmışdır; onlar bu kimi qurumları tikən memarların peşəkar ustalığını səciyyələndirən yüksək bədii özəlliklərə malikdir.

Vorontsovskaya küçəsi 19-dakı yaşayış evi qotikanın tərəvətli formalarında tikilən tamamilə müasir binadır. Memar özündəki daş memarlığına olan hüsn-rəğbəti gizlətmir, onun bədii tərəflərini açmağa çalışır, üstəlik də əhəngdaşı bu özəllikləri üzə çıxarmağa imkan verirdi.

Bakıda üslubdakı İsmailiyə binasının qotikası öz Venetsiya inikasında (Dojlar Sarayının təsiri olmamış deyil) daha parlaq təqdim olunur. Olduqca möhtəşəm və plastik bir şəkildə işlənməmiş bu ikimərtəbəli saray, memarlıq kompozisiyalarının ziddiyyətləri üzərində qurulmaqla, dərin emosiya, memarın işinə

və daşda memarlıq simfoniyası yaradan daş ustalarının məharətinə heyranlıq hissləri doğuran harmonik qurmadır. Burada Venetsiya qotikası oxvari tağların müsəlman formaları ilə Bakı mənzərəsinə sərbəstliklə uyşur və öz italyan təməlini qoruyaraq, müəyyən dərəcədə yerli memarlıq ənənələrinə yaxınlaşır.

Ploşko İsmailiyənin layihəsini hazırlayarkən qotikanın memarlıq motiv və formalarından, onların obrazını ifadəliliyini tərəvətli dekorativ elementlər və detallarla açan konstruktivlikliyindən ustalıqla istifadə etmişdir; bütün bunlar ona rəvac verib ki, bina yüksək bədii məzmun əldə etmişdir. Bu gün İsmailiyə binasının Bakının mərkəzində nə kimi yer tutduğunu sübuta ehtiyac yoxdur. Nikolayevskaya küçəsinin baş hissəsində tikilən sıra öz təntənəli və nəcib memarlıq kompozisiyası ilə hündürlük işarətində uğurla qərar tutmuşdur.

Əgər F.Şextelin Moskvada qotika üslubunda tikdiyi S.Morozovun sarayı "özü ilə bədii tendensiyaların dəyişməsində dönüş zamanını bildirir və beləliklə, bu və digər bədii üsullardan istifadədə dönüş hesab edilirsə" [158, s.20], buna çatmaq üçün Şextel ona qotikanı yenidən "kəşf etməyə" kömək edən bir sıra memarlıq axtarışlarından və fəlsəfi ümumiləşdirmələrdən keçib gəlmişdi. İsmailiyə binasının qotikası Ploşkonun "kəşfi" deyildir, çünki A.Eyxlər və İ.Qoslavski Bakıda bu istiqamətdə artıq müəyyən işlər görmüşdülər. Lakin Ploşko sələflərindən daha çox nailiyyət əldə etdi - İsmailiyə Bakıda bu üslubun klassik əsərinə çevrildi.

Sənaye rəqabəti kapitalizm dövründə rəqabətin digər növlərini, o cümlədən memarlıq rəqabətini də doğururdu. Zənginləşmiş burjualar öz şöhrətpərəstliklərini təmin etmək üçün geniş memarlıq-tikinti proqramına xü-

Bakı. Persidskaya (Poluxin) küç. 13-də Rotsildin kontor binası. Ümumi görünüş. 1898-1899-cu illər. Mülki mühəndis K.B.Skureviç.

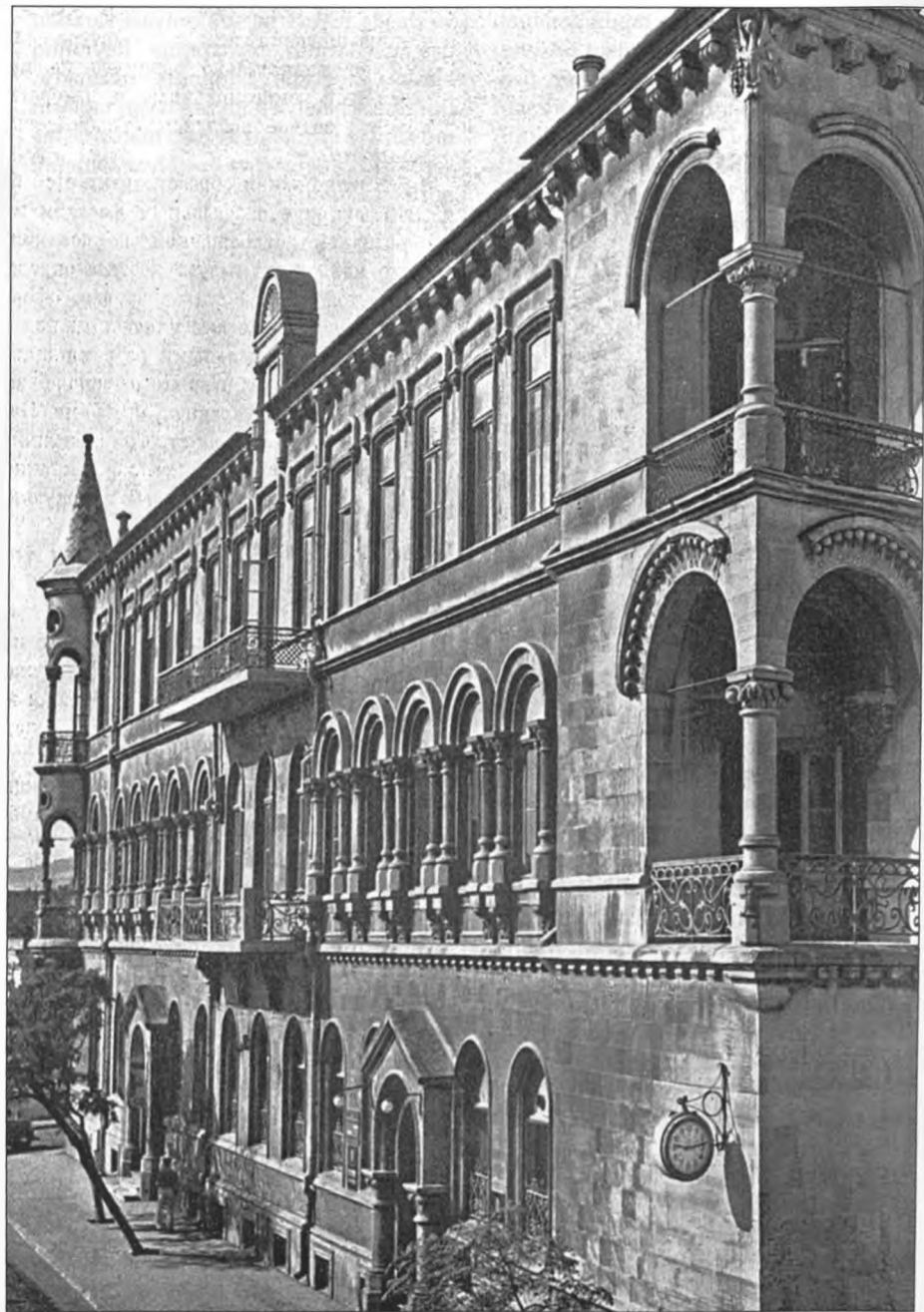

Bakı. İsmailiyə binası. Mülki mühəndis I.K.Ploşko. 1908-1913-cü illər.

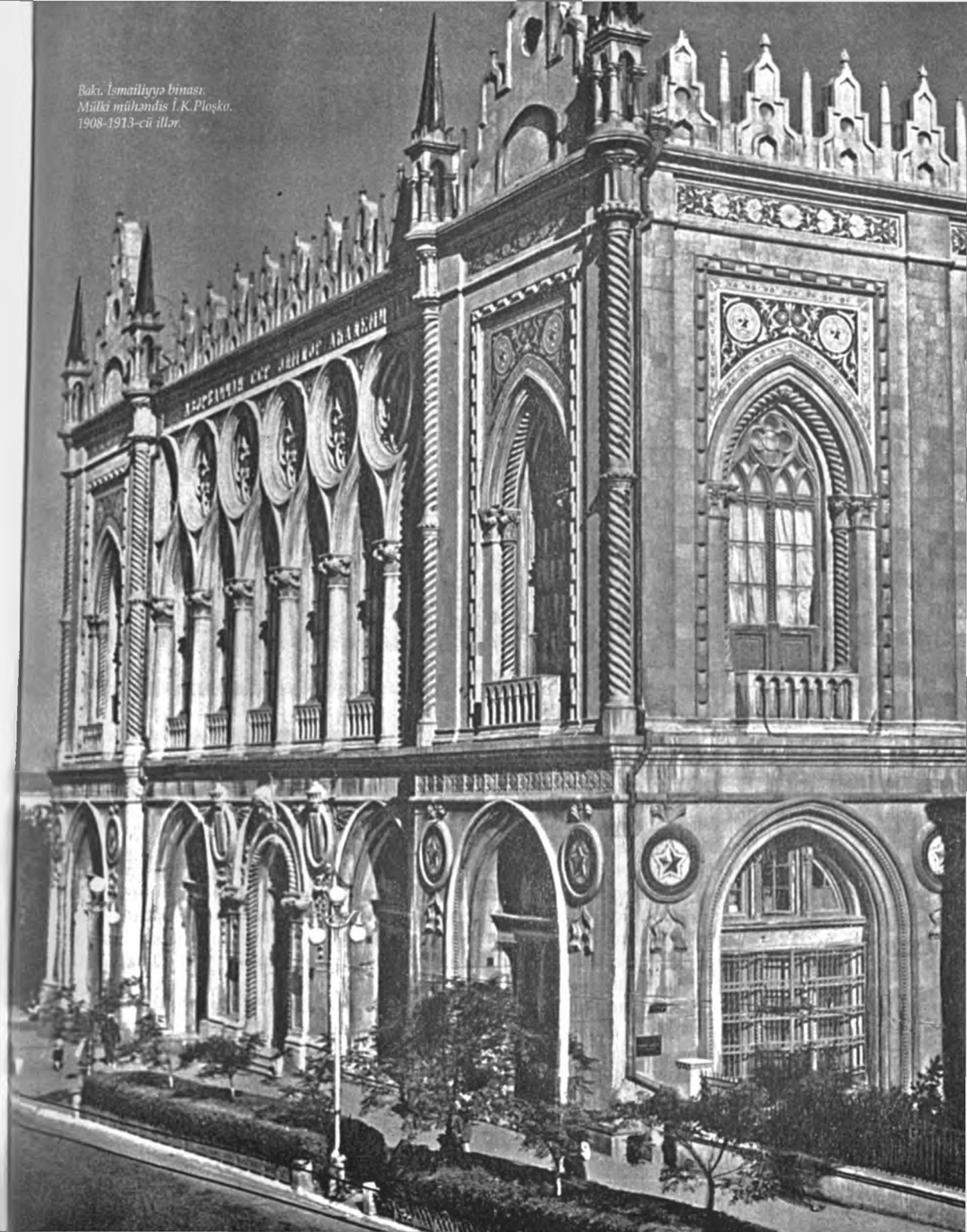

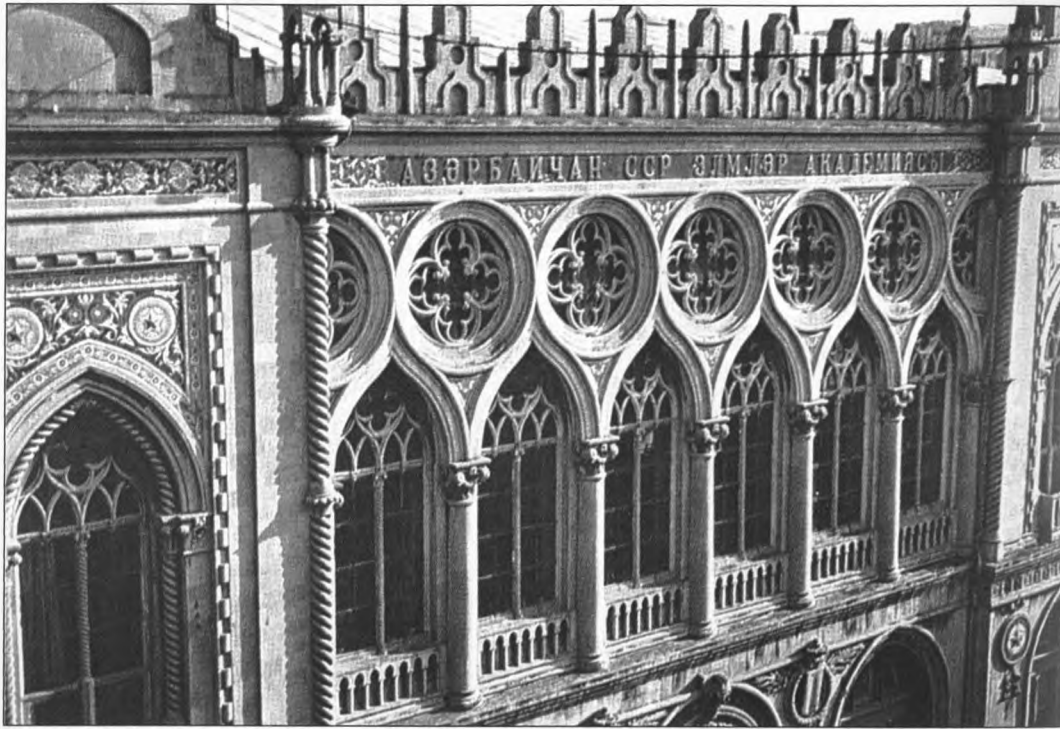

Bakı. İsmailiyyə binası. Fasad fragmenti.

susi məna verirdilər. Bu hal daha aydın şəkildə Muxtarovun sifarişində özünü göstərmişdi, İsmailiyyəni bərk xoşlayan Muxtarov öz sarayını, Ploşkonun onun üçün layihəni hazırlayarkən nəzərdə tutduğu milli-şərq üslubunda deyil, məhz qotika üslubunda tikdirməyi qərara almışdı.

Muxtarov sarayının binasının mərkəzini tində yerləşən qüllələr təşkil edir, fransız qotikasında çox incə işlənmiş detallı fasadları ilə seyrcinin qarşısında əzəmətlə dayanır [192]. Binaın təkə krabbla və qotikanın digər bəzək elementləri ilə bəzənən baş portallı ümumi memarlıq kompozisiyası maraqlı doğurur. Fasadın üzərində kəşişən tağları saxlayan nazik sütünlü lociyalar həcm plastikasının xüsusi bir aləmini yaradır. Əgər İsmailiyyədə obraz möhtəşəmliyi müşahidə olunursa, burada

fransız qotikasının xəfifliyi və zərifliyi tam şəkildə açılır.

Binanın üslubu onun daşda genişlik və dərinliklə həkk olunan mahiyyətini müəyyən edir, memar daşın bədii keyfiyyətlərindən məharətlə maksimum istifadəyə can atmış və bunu bacarmışdı. Sarayın siluet kompozisiyası da az ifadəli deyildir, bu siluet ətraf tikilişlərin arasından öz fialları ilə effektivlə ucalır. Lakin sifarişçi memardan yerləşmələrin fərqli üslublarda işlənməsini tələb etdiyinə görə burada fasadların və interyerlərin vəhdəti mövcud deyil. Qotika üslubunda ağac bəzəklə işlənmiş kitabxana möhtəşəmdir.

Muxtarov sarayı – bu üslub istiqamətində inşa edilən sanballı binalardan biridir və XX əsrin əvvəllərində şəhərin ən yaxşı tikilisi idi. Qotik üslubda az say-

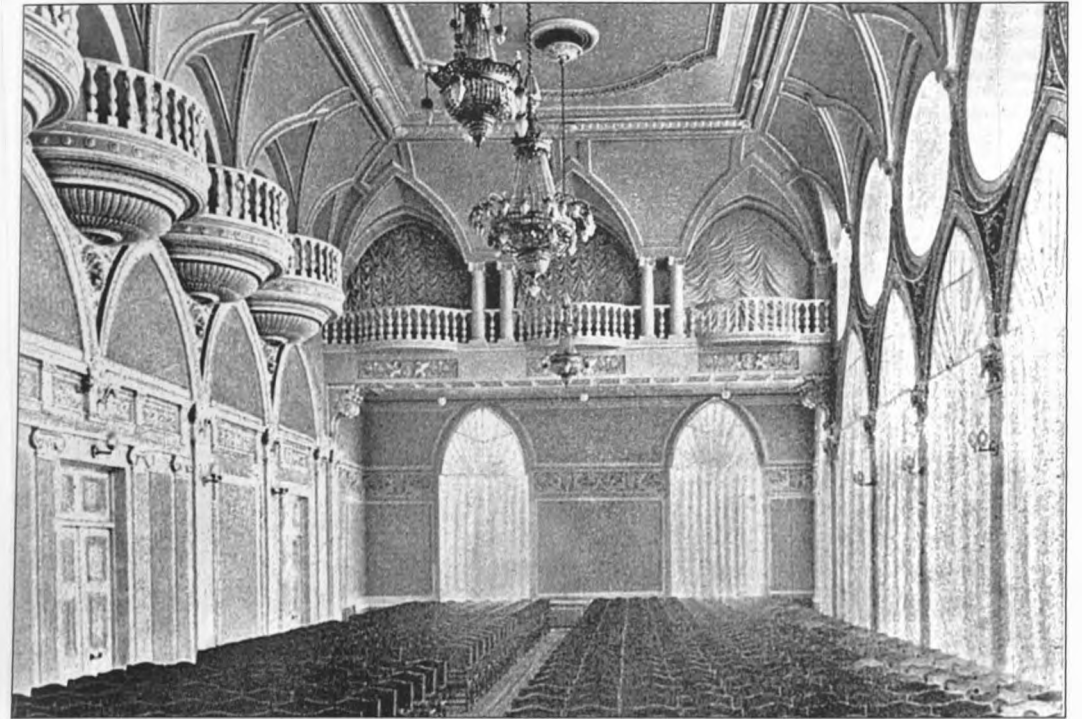

Bakı. İsmailiyyə binası. Interyer. Plan.

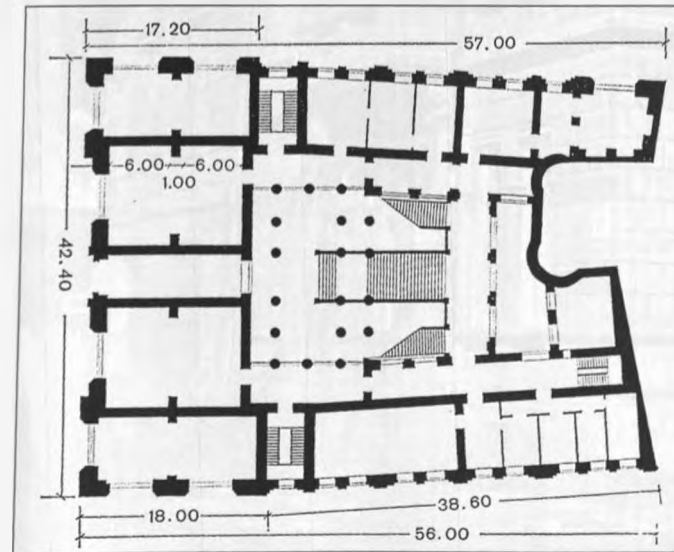

Bakı. Vorontsovska-ya (Əzizbəyov) küç. 19-da yaşayış evi. Ümumi görünüş.

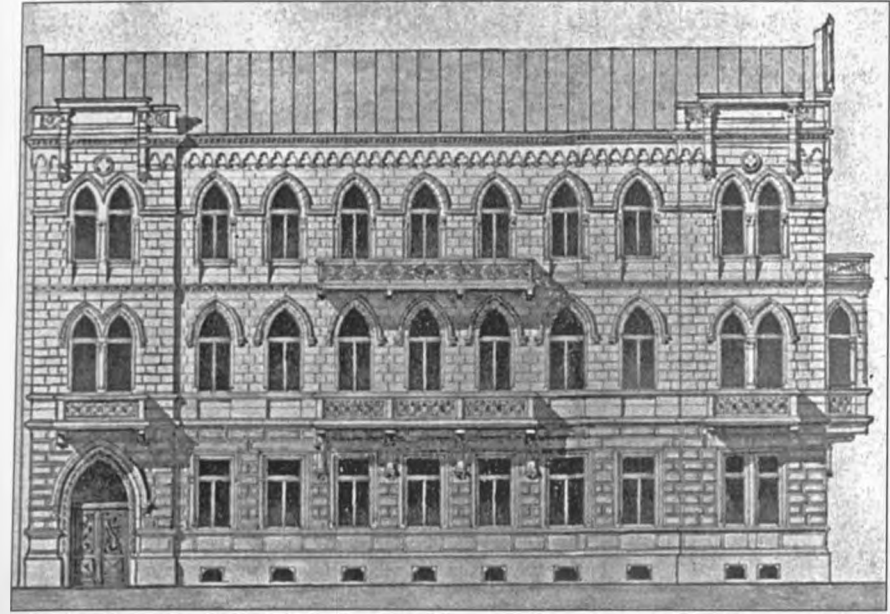
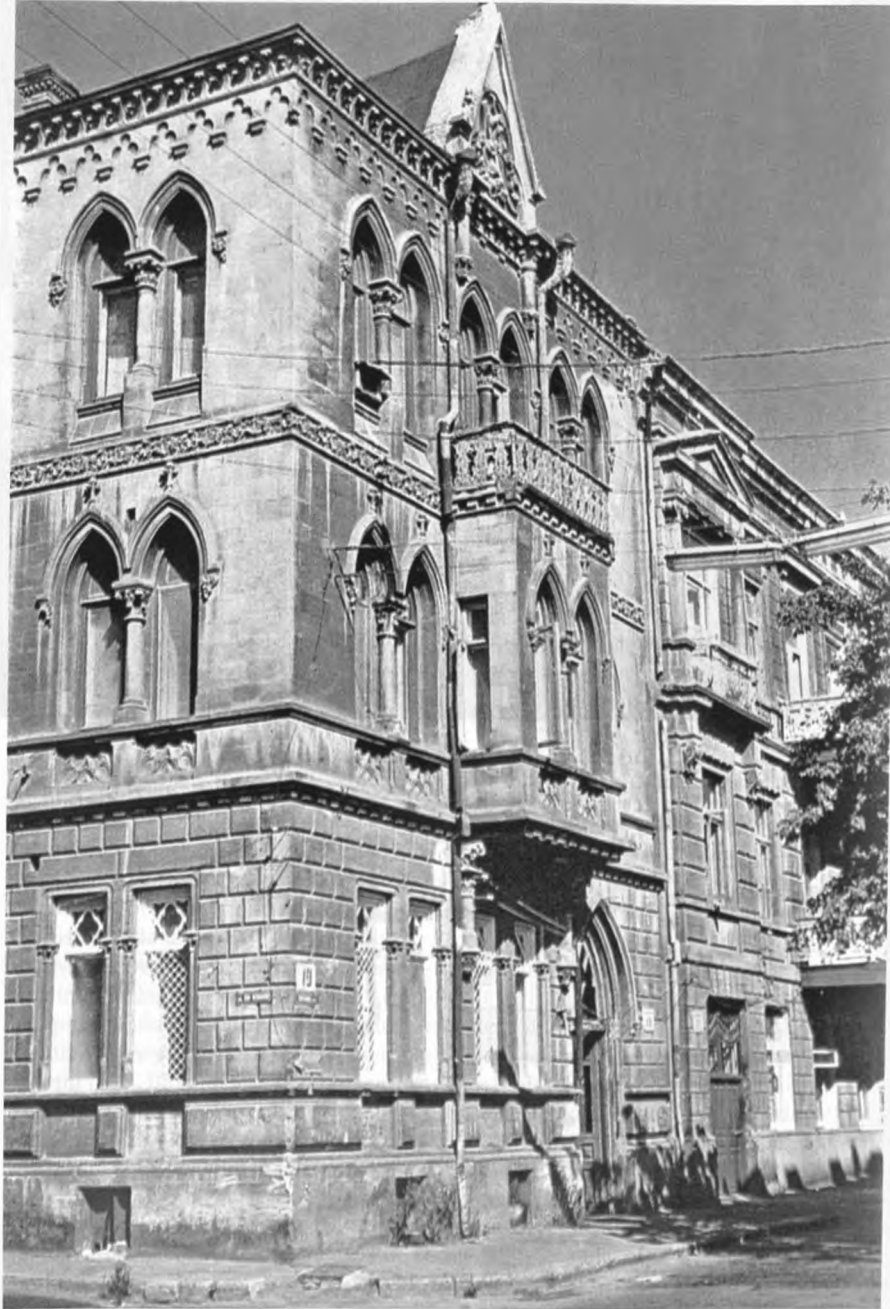

Bakı. Vorontsovska-ya (Əzizbəyov) küç. 19-da yaşayış evi. Fasadlar. 1895-ci il. Mülki mühəndis İ.V.Qoslavski.

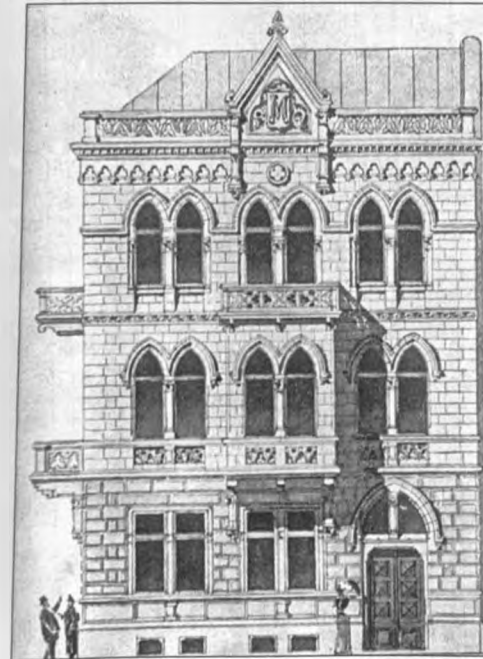

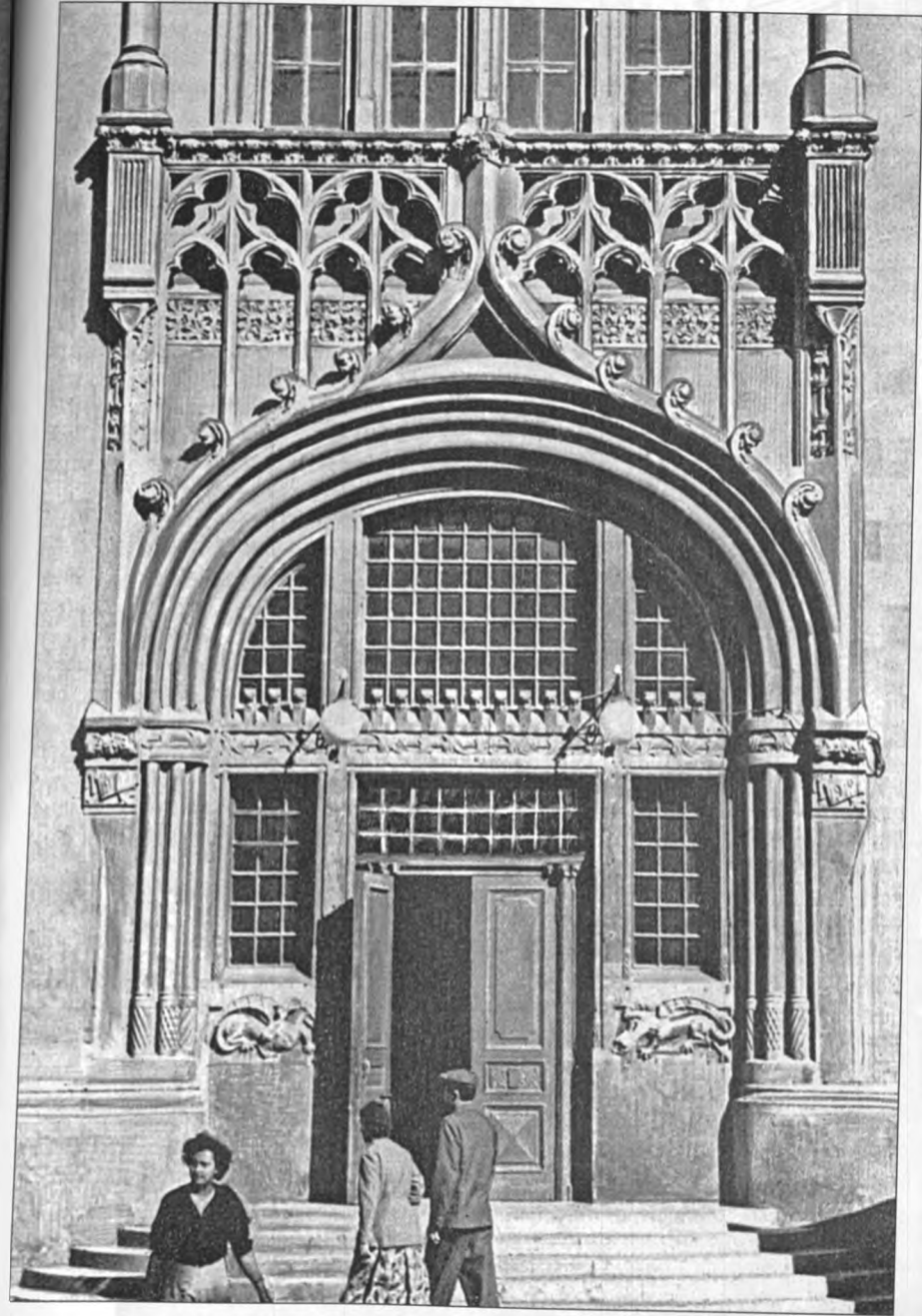

Bakı. Persidskaya (Poluxin) küç. 6-da Muxtarov sarayının binası. Ümumi görünüş və fasad fragmenti. Mülki mühəndis. İ.K.Ploşko. 1911-1912-ci illər.

da qurma ucaldılmasına baxmayaraq bu iki bina şəhərin memarlığına öz yüksək estetik keyfiyyətləri ilə daxildir və onun tikilişində sanballı yer tuturlar.

Azərbaycan memarlığı XVIII-XIX əsrlərin qovşağında mürəkkəb sosial-iqtisadi şəraitə baxmayaraq öz həyat qabiliyyətini qoruyub saxlayır, bu da ona ölkənin Rusiyanın kapitalist təsərrüfatının ümumi məcrasına düşməsindən sonra yeni əlverişli mühitdə inkişaf imkanı əldə etdi.

XIX-XX əsrin əvvəllərində Azərbaycan memarlığı bir-birinə təsir göstərən iki istiqamətdə inkişaf edir: bunlar - bina və qurmaların öz kompozisiya prinsipləri ilə yerli milli memarlıq və bütün üslubi istiqamətləri ilə Avropa memarlığıdır.

Yerli memarlıq məktəbləri müxtəlif məntəqələrdə milli memarlığın inkişafına yaradıcılıqları ilə yeni həyat verən memarların və xalq arasından çıxmış ustaların fəal iştirakı sayəsində, yaşayış və ictimai qurmaların fərdi simasının inkişafına və qorunub saxlanılmasına kömək edirdilər.

Avropa üslubunda çalışan memarlar öz işlərində yerli memarlığın xüsusiyyətlərindən istifadə etməyə çalışır, binaların həcm-fəza kompozisiyalarında onların bədii mahiyyətini daha aydın göstərən üsullardan istifadə edirdilər. XIX əsrin sonlarının memarlarında yerli memarlığa olan bu maraq gələcəkdə Azərbaycan memarlığında milli-romantik istiqamətin yaranmasına səbəb oldu.

Milli-romantik istiqamətdə qurub-yaradan mülki mühəndislər İ.V.Qoslavski, K.B.Skureviç, İ.K.Ploşko, Z.b.Əhməd-bəyov və Q.M.Termikelovun yaradıcılığı yerli memarlıq irsinə hörmətin və onun xüsusiyyətlərini tənqidi dərkətmənin nəticəsidir.

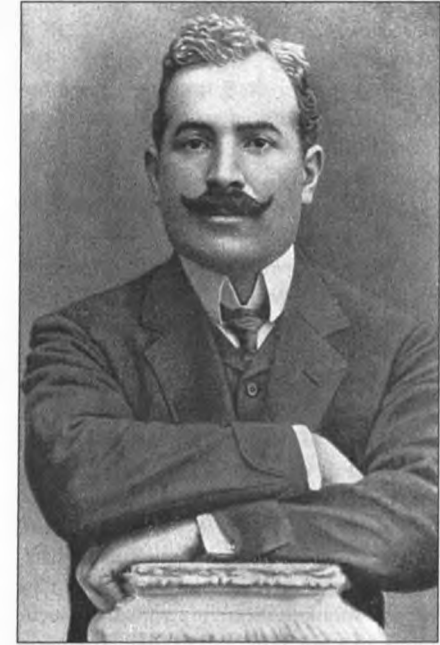

*İmran Hacıqasımov
– Bakıda bütün
monumental qurma-
ların, o cümlədən
Muxtarov sarayının
(1911-ci il) inşaatçısı.*

Yerli üslubi xüsusiyyətlər qorunan zaman Azərbaycanda, xüsusilə Bakı, Gəncə, Naxçıvanda Avropa tarixi üslubları da inkişaf etməyə başladı. XIX əsrin ikinci yarısı – XX əsrin əvvəllərinin tikililərinin eklektika və stilizatorçuluğuna baxmayaraq bu üsulların şəhər tikililərində özünü göstərməsi Azərbaycanın sovet dövrü memarlığının formalaşmasının təməlini təşkil etməklə, Azərbaycan memarlığının inkişafında yeni mərhələ idi.

*Bakı. Persidskaya
(Poluxin) küç. 6-da
Muxtarov sarayının
binası. Mərkəzi
hissə. Portal. Mülki
mühəndis. İ.K.Ploşko.
1911-1912-ci illər.*

XÜLASƏ

Ölkə Rusiyaya birləşdirildikdən sonra yaranan ictimai-iqtisadi və siyasi şərait sayəsində və kapitalist münasibətlərinin digər müsəlman Şərqi ölkələrindən tez inkişaf etməsi üzündən, Azərbaycan memarlığı XIX əsrin sonu - XX əsrin əvvəllərində yalnız Azərbaycan memarlığı tarixində deyil, Yaxın və Orta Şərqi memarlığında da xüsusi yer tutur.

Bu vəziyyət XIX – XX əsrin əvvəllərinin Azərbaycan memarlığını müsəlman Şərfinin geniş məkanında müstəsna dəyərə malik təzahür kimi gözdən keçirməyə məcbur edir, bu vaxtlar memarlığın inkişafında memarların iradi yaradıcılıq təşəbbüsləri fəal surətdə üzə çıxmış, şəhərlərin tikilişi isə ümumi yüksəlişə və abadlaşdırmağa rəvac verən müəyyən tənzimləyici istiqamət əldə etmişdir.

Rusiyaya birləşdirildikdən sonra Azərbaycanın şəhərsalmasına tamamilə yeni memarlıq və planlaşdırma xarakterli tamamilə yeni təzahürlər nüfuz etmiş, şəhərlərin memar-şəhərsalıcının iştirakı olmadan yaranan nizamsız və systemsiz strukturu onların təsiri altında zahirən xeyli dərəcədə dəyişmişdi. İlk öncə bu şəhərin baş planının tərtibi, şəhərlərdə aparılan ibtidai şəhərsalma tədbirləri, məsələn, magistrallar və ikinci dərəcəli yolların salınması, şəhərin tikilişini nizamlamaq məqsədilə onun ayrı-ayrı hissələri arasında qarşılıqlı əlaqə, şəhərsalma intizamının tətbiqi və Azərbaycan şəhərlərinin bundan sonrakı planlı inkişafı üçün zəruri şəraitin yaradılması idi.

Kapitalist münasibətlərinin inkişafı ilə bağlı XIX əsrin ikinci yarısından başlayaraq Azərbaycan şəhərləri memarlıq-planlaşdırma baxımından mühüm dəyişikliklərə məruz qaldılar; onların arasında neft sənayesinin mərkəzi olaraq Rusiyanın ən iri şəhərlərinin sırasına daxil olan Bakı xüsusilə seçilir.

Azərbaycanda şəhərsalmanın inkişaf prosesində tarixi şəhərlərin planlaşdırma strukturunun dəyişməsi ilə yanaşı, XIX-XX əsrlərin qovşağında şəhərlərə çevrilən xeyli yaşayış məntəqəsi meydana gəldi, onlarda yerli təbiət və iqlim xüsusiyyətləri nəzərə alınmaqla dövrün ümumi şəhərsalma tendensiyası əksini tapdı. Onların yeni baş planlarının əsasını təşkil edən aydın və dəqiq planlaşdırma sistemə malik olan bu şəhərlərin rolu və əhəmiyyəti sosialist yenidənqurması zamanı xüsusilə gözə çarpməyə başladı. Azərbaycanın müəyyən sosial-iqtisadi şəraitdə inkişaf edən bütün tarixi və yeni şəhərlərini coğrafi və mədəni-məişət faktorları səbəbincə özünəməxsus və spesifik cizgilər fərqləndirir.

XIX əsrin ikinci yarısından Azərbaycanın şəhər və yaşayış məntəqələrində, ölkənin müxtəlif bölgələrinin memarlıq-planlaşdırma əhəmiyyətindən asılılıqda fərdi xüsusiyyət kəsb etmiş ən müxtəlif tipli yaşayış evləri ilə güclü tikilişi gərdirdi. Yaşayış evləri tiplərinin fərqliliyini müxtəlif bölgələrdə geniş təmsil olunan kompozisiya üsullarının, dekorativ elementlərin və motivlərin və konstruk-

tiv həllin zənginliyi müəyyən etmişdir. Şəhər evlərinin bütün tipləri arasında Bakının yaşayış evləri kompozisiyanın peşəkarlıqla işlənmiş olması və detalların çəkilmə mədəniyyəti ilə seçilir.

Yaşayış evləri tikintisi ilə yanaşı, inzibati-ictimai qurumların Azərbaycan memarlığında indiyədək nə forması, nə də məzmunu ilə məlum olan, ölkədə kapitalist münasibətlərin inkişafı nəticəsində üzə çıxmış yeni tiplərinin tikintisi də aparılırdı. Ənənəvi karvansaralar, hamamlar və ayin qurumları ilə birgə şəhər dumalarının, idarə və bank binalarının, teatr və konsert zallarının, yeni tip məhaxanaların və təhsil müəssisələrinin tikintisi Azərbaycan şəhərlərinin və yaşayış yerlərinin tikilişinə yeni keyfiyyət prinsipləri gətirdi.

Azərbaycan şəhərlərinin XVIII əsrdəki tikilişi və memarlıq siması şəhərsalma və memarlığın XIX-XX əsrin əvvəllərindəki ümumi inkişaf tempi ilə heç cür müqayisə oluna bilməz, çünki onlar memarlıq dəyərinin əks qütblərində dayanmışlar. Bu xüsusilə də, onların monumental fasadları, həcm traktovkaları və memarlıq formalarının verilməsi ilə ölkənin bütün bölgələrinin, o cümlədən Bakı-Abşeron və Şəki-Zaqatala bölgələrinin ayin qurumları üçün səciyyəvidir. XVIII əsr və hətta XIX əsrin əvvəlləri yeni ictimai-iqtisadi şəraitdə yerli memarlığın cizgilərinin bu qədər parlaq və özünəməxsus şəkildə əks olunduğu qurumların bu sayı miqyasını və həcm həllini görməmişdi. Kompozisiyaların zənginliyi, memarlıq və konstruktiv formaların müxtəlifliyi, fasadların ciddiliyi və plastikliyi Azərbaycanın ayin qurumlarının üslub istiqamətini və onların şəhərlərin və yaşayış yerlərinin şəhərsalma strukturundakı xüsusi yerini müəyyən edir.

XIX əsrin son rübündə sənayenin və dəmiryol nəqliyyatının inkişafı Azərbaycanın bir çox şəhərlərinin ümumi iqtisadi

tərəqqisinə əhəmiyyətli dərəcədə kömək etdi. Lakin sənaye tikintisi, Azərbaycan iqtisadiyyatında və şəhərsalmasında mühüm yer tutan Bakı istisna olmaqla, bu şəhərlərin simasını müəyyən etmədi. Bakının inkişafı üçün sənaye həlledici əhəmiyyətə malik idi və bu, ölkənin iqtisadi potensialında da əksini tapırdı.

Bakının məhz neftçixarma və neft emalı sənayesi Azərbaycan sənaye memarlığının geniş miqyasda qərarlaşmasına və inkişafına səbəb oldu, mülki tikinti obyektlərinin rəşional planlaşdırması və konstruktiv həllinin yaranmasına təsir göstərdi.

Dəmiryol nəqliyyatı obyektləri və körpü tikintisi də az maraq doğurmurdu. Çoxaşırmılı şəkəli dəmir və daş konstruksiyaların yaradılması Azərbaycan memarlığının bu sahəsində yeni addım olmuşdur.

Köhnə memarlıq ənənələri məcrasında əsasən yerli milli memarlığın üstünlük təşkil etdiyi müsəlman Şərqi ölkələrindən fərqli olaraq, XIX-XX əsrin əvvəllərinin Azərbaycan memarlığı, ölkə Rusiyaya birləşdirildikdən sonra iki istiqamətdə: dərin milli ruhlu yerli və Avropa memarlığı istiqamətində inkişaf etməyə başladı. Lakin bu iki memarlıq istiqaməti XIX əsrin birinci yarısından əhəmiyyətli müstəqil surətdə inkişaf edirdi. Hər iki istiqamət bir-birinə yad idi və bu səbəbdən yeni memarlıq prinsiplərinin mahiyyətini əks etdirmirdilər. Tədricən, şəhər tikintisi genişləndikcə yerli milli memarlıq məktəbi və Avropa memarlığı arasında mövcud olan maneə hər iki istiqamət tərəfindən aradan qaldırıldı, ardınca gözəçarpan qarşılıqlı təsir şəraitində yanaşı inkişaf etməyə başladılar ki, bu da yerli memarlığın özünəməxsus üslub istiqamətinin yaranmasına rəvac verdi.

Müəllif tərəfindən illüstrativ, arxiv, sənədli və ədəbi mənbələr, başlıcası da şəhərlərin və yaşayış yerlərinin natura

1	2	3	4	5
26.	Əliyev küç., ev 205	Yaşayış evi	1902	
27.	Abşeronkaya küç., ev 7	Fiqarovların yaşayış evi	1909	Mülki müh. N.Q. Bayev
28.	H.Aslanov küç., ev 3	Yaşayış evi	1907	
29.	--- ev 5	---	1908	
30.	--- ev 11	---	1894	
31.	--- ev 13	---	1897	
32.	--- ev 21	---	1908	
33.	--- ev 23	Qasım bəy məscidi	1896	Memar M.M.Q.İsmayılov
34.	--- ev 31	Yaşayış evi	1896	
35.	--- ev 32	---	1900	
36.	--- ev 36	---	1894	
37.	--- ev 37	---	1908	
38.	--- ev 52	---	1900	
39.	--- ev 53	---	1909	
40.	--- ev 55	---	1889	
41.	--- ev 56	---	1911	
42.	--- ev 80	---	1908	
43.	--- ev 85	---	1872-1887	
44.	--- ev 113	---	1910	
45.	Bayramov küç., ev 8	---	1886	Müh. N.A.fon der Nonne
46.	--- ev 10	---	1892	
47.	--- ev 16	---	1908	
48.	--- ev 17	Quliyevlərin yaşayış evi	1911	Mülki müh. F.A.Nikulin
49.	--- ev 18	Yaşayış evi	1900	
50.	--- ev 19	---	1889	
51.	--- ev 23	Mayılov qardaşlarının yaşayış evi	1891	Memar M.M.Q.İsmayılov
52.	--- ev 24	Yaşayış evi	1894	Memar A. Varşamov
53.	Basın küç., ev 27	---	1900	
54.	--- ev 29	Əzizbəyov ad.xəstəxana binaları kompleksi	1888-1913	N.A.fon der Nonne, İ.V.Qoslavski, Z.b.Əhmədbəyov
55.	--- ev 33	Rzayevin yaşayış evi	1894	Memar İ.V.Edel
56.	--- ev 39	İsa bəy və Kazım bəy Hacınskinin yaşayış evi	1908	
57.	--- ev 61	Oğlanlar gimnaziyasının binası	1911-1913	Mülki müh. K.A. Borisov
58.	Buynakski küç., ev 3	Yaşayış evi	1913	Mülki müh. V.S. Sarkisov
59.	--- ev 8	Yaşayış evi	1896	

1	2	3	4	5
60.	Buynakski küç., ev 9	Yaşayış evi	1897	
61.	--- ev 10	---	1889	
62.	--- ev 11	---	1901	
63.	--- ev 12	---	1895	
64.	--- ev 13	---	1898	
65.	--- ev 14	---	1886	
66.	--- ev 17	---	1897	
67.	--- ev 29	H.Z.Tağıyevin yaşayış evi	1899	
68.	Vidadi küç., ev 33	Yaşayış evi	1890	
69.	--- ev 73	---	1910	
70.	--- ev 88	---	1904	
71.	--- ev 89	---	1887	
72.	--- ev 105	---	1912	
73.	--- ev 133	---	1896	
74.	--- ev 140	Rzayevin yaşayış evi	1909	
75.	--- ev 141	Yaşayış evi	1910	
76.	--- ev 149	---	1912	
77.	--- ev 152	---	1911	
78.	--- ev 179	---	1893	
79.	Ü.Hacıbəyov küç., ev 1	---	1896-1902	Mülki müh. A.S.Kandinov, Q.M.Termikelov
80.	--- ev 3	---	1896	
81.	--- ev 5	---	1897	
82.	--- ev 7	---	1897	
83.	--- ev 8	---	1907	
84.	--- ev 9	---	1906	
85.	--- ev 15-17	---	1896	
86.	--- ev 19	---	1909	
87.	--- ev 21	---	1900	
88.	--- ev 24	---	1912	
89.	--- ev 25	---	1900	
90.	Hacıyev küç., ev 9	Karvansara	1885	Mülki müh. N.P.Tverdoxlebov, A.S. Kandinov
91.	Qoqol küç., ev 3	Yaşayış evi	1890	
92.	--- ev 4	---	1880	
93.	--- ev 9	Şəmsi Əsədullayevin yaşayış evi	1896	Memar İ.V.Edel

1	2	3	4	5
94.	Qoqol küç., ev 12	Yaşayış evi	1911	
95.	--- ev 13	---	1897	
96.	--- ev 15	---	1912	
97.	--- ev 16	Murtuza Muxtarovun yaşayış evi	1896-1910	Memar İ.V.Edel, mülki müh. İ.K.Ploşko
98.	--- ev 20	Bəylərovun yaşayış evi	1908	Mülki müh. İ.K.Ploşko
99.	--- ev 28	Bala bəy Aşurbayovun yaşayış evi	1904	Mülki müh. İ.V.Qoslavski
100.	Qorku küç., ev 3	Yaşayış evi	1886	
101.	--- ev 5	---	1886	
102.	--- ev 7	---	1896	
103.	--- ev 10	---	1909	
104.	--- ev 11	---	1889	
105.	--- ev 13	---	1911	
106.	--- ev 18	---	1889	
107.	--- ev 32	---	1901	
108.	--- ev 33	---	1903	
109.	--- ev 34	---	1904	
110.	Verxnaya Naqormaya küç., ev 32	Haşimovun məscidi	1899-1908	Memar A.V.Eyxler
111.	C.Cabbarlı küç., ev 4	K.A.Hacıyevin yaşayış evi	1912-1914	Memar A.Polyakov
112.	--- ev 12	K.İ.Hacıyevin yaşayış evi	1912	Mülki müh. İ.K.Ploşko
113.	--- ev 14	Yaşayış evi	1900	
114.	--- ev 15	---	1900	
115.	--- ev 18	---	1899	
116.	--- ev 24	---	1899	
117.	--- ev 28	---	1900	
118.	Caparidze küç., ev 3	Olqinskaya küçəsindəki mağazalar	1912	Mülki müh. K.A.Borisovlebski
119.	--- ev 4	Tağıyev pasajı (univermaq)	1898	Mülki müh. K.B.Skureviç
120.	--- ev 6	Lalayev pasajı	1883-1896	Mülki müh. N.P.Tverdoxlebov, memar Y.Y.Skibinski
121.	--- ev 8	Lalayevin yaşayış evi	1870-ci illər	
122.	Dmitrov küç., ev 21	Yaşayış evi	1910	
123.	28 aprel küç., ev 3	---	1897	
124.	--- ev 4-6	Musa Nağıyevin yaşayış evləri	1910	Mülki müh. İ.K.Ploşko
125.	--- ev 5	Yaşayış evi	1895	Memar İ.V.Edel
126.	--- ev 7	---	1890	
127.	--- ev 9	---	1890	

1	2	3	4	5
128.	28 aprel küç., ev 10	Musa Nağıyevin yaşayış evi	1910	Mülki müh. İ.K.Ploşko
129.	--- ev 11	Yaşayış evi	1910	
130.	--- ev 14	---	1911	
131.	--- ev 15	Yaşayış evi və kirxa	1896	
132.	--- ev 17	Yaşayış evi və kirxa	1895-1897	Memar A.V.Eyxler
133.	--- ev 28	Yaşayış evi	1908	
134.	Zevin küç., ev 1	---	1897	
135.	--- ev 2	---	1886	
136.	--- ev 3	---	1898	
137.	--- ev 4	Dadaşovun yaşayış evi	1912	
138.	--- ev 5-7	Yaşayış evi	1890	
139.	--- ev 6	---	1896	Memar O. Simonson
140.	--- ev 9	Mixaylovsk küçəsində mağazalar	1899	
141.	--- ev 11	Hacıbaba Haşimovun yaşayış evi	1908	
142.	Kamo küç., ev 44	Yaşayış evi	1900-cü illər	
143.	Qarayev küç., ev 4	---	1909	
144.	--- ev 12	Mehdiqulu bəy Aşurbayovun yaşayış evi	1899	
145.	--- ev 14	Yaşayış evi	1909	
146.	--- ev 19	Bazar-passaj	1913	Mülki müh. A.A.Nikitin
147.	Ketsxoveli küç., ev 103	Yaşayış evi	1909	
148.	Q.İsmayılov küç., ev 5	Əmiraslanovun yaşayış evi	1912	Müh. Hacı bəy Axundov
149.	--- ev 8	Yaşayış evi	1897	
150.	--- ev 9	---	1911	
151.	--- ev 12	---	1886	
152.	--- ev 16	---	1887	
153.	--- ev 19	Hacı Qurban Aşurovun hamamı	1886	
154.	--- ev 30	Yaşayış evi	1900	
155.	--- ev 35	---	1903	
156.	--- ev 48	Hamam	1886	
157.	--- ev 66	Yaşayış evi	1901	
158.	--- ev 71	---	1903	
159.	--- ev 82	---	1900	
160.	--- ev 89	Ağa Səmədin hamamı	1900-cü illər	
161.	--- ev 92	Yaşayış evi	1904	

1	2	3	4	5
162.	Q.İsmayılov küç., ev 125	Yaşayış evi	1897	
163.	--- ev 130	---	1899	
164.	--- ev 133	---	1911	Mülki müh. Z.b. Əhmədboyov
165.	--- ev 135	---	1902	
166.	--- ev 137	---	1910	
167.	Korqanov küç., ev 4	---	1886	
168.	--- ev 6	---	1891	
169.	--- ev 7	Zeytsin yaşayış evi	1895	
170.	--- ev 8	Yaşayış evi	1893	
171.	--- ev 9	Dildarovun yaşayış evi	1897	
172.	--- ev 10	Yaşayış evi	1892	
173.	--- ev 11	Dadaşovun yaşayış evi	1916	Mülki müh. F.A.Nikulin
174.	--- ev 14	Tağıyev qardaşlarının yaşayış evi	1912	Mülki müh. Q.M.Termikelov
175.	--- ev 21	Yaşayış evi	1899	Mülki müh. İ.V.Qoslavski
176.	--- ev 23	Musa Nağıyevin yaşayış evi	1910	Mülki müh. İ.K.Ploşko
177.	--- ev 24	Yaşayış evi	1904	
178.	--- ev 27	---	1908	
179.	--- ev 31	---	1910	
180.	--- ev 89	---	1903	Mülki müh. İ.K.Ploşko
181.	--- ev 97	---	1901	
182.	Kommunist küç., ev 21	Sadıqov qardaşlarının yaşayış evi*	1912	Mülki müh. Q.M.Termikelov
183.	--- ev 2	İctimai Maclis* (Filarmoniya)	1912	Eyni
184.	--- ev 4	Bakı Şəhər Duması (Bakı Soveti)	1900-1904	Mülki müh. İ.V.Qoslavski
185.	--- ev 6	Orta məktəb	1901-1904	Mülki müh. D.D.Buynov
186.	--- ev 8	H.Z.Tağıyevin qızlar məktəbi	1898-1901	Mülki müh. İ.V.Qoslavski
187.	--- ev 10	"İsmailiyyə"* (Azərbaycan SSR EA)*	1908-1913	Mülki müh. İ.K.Ploşko
188.	--- ev 25	Yaşayış evi	1892	Mülki müh. İ.V.Qoslavski
189.	--- ev 27	---	1893	Eyni
190.	--- ev 31	Mirzəbəyovların yaşayış evi	1917	Mülki müh. V.S.Sərkisov
191.	--- ev 33	Müq.Nina məktəbi	1888	Mülki müh. D.D.Buynov
192.	--- ev 35	Babayevin yaşayış evi	1886	Memar M.M.Q.İsmayılov
193.	--- ev 37	Yaşayış evi	1901	
194.	--- ev 39	---	1910	
195.	--- ev 41	---	1912	Mülki müh. İ.K.Ploşko

1	2	3	4	5
196.	Krupskaya küç., ev 25	Yaşayış evi	1899	
197.	--- ev 40	Aşurovun hamamı	1883	Müh. F.A.Lemkul
198.	--- ev 57	Yaşayış evi	1896	
199.	--- ev 62	---	1902	
200.	--- ev 65	---	1901	
201.	--- ev 70	---	1897	
202.	--- ev 74	---	1907	
203.	--- ev 76	---	1896	
204.	--- ev 78	---	1904	
205.	--- ev 80-82	---	1900-cü illər	
206.	Kirov küç., ev 8	---	1892	Memar İ.V.Edel
207.	--- ev 29	---	1898	
208.	--- ev 63	Şəmsi Əsədullayevin yaşayış evi	1914	
209.	Karaul döngəsi, ev 8	Əlibayovların yaşayış evi	1902	Memarlıq akad. A.Prokofyev
210.	Lenin pr., ev 20	Texniki peşə məktəbi	1900	Mülki müh. İ.V.Qoslavski
211.	--- ev 25	Yaşayış evi	1900	
212.	--- ev 32	---	1912	Memar A.Polyakov
213.	--- ev 37	---	1912	
214.	--- ev 43	---	1910	
215.	--- ev 49	Kırxa (kinoteatr)	1901	
216.	--- ev 66	Məktəb	1910	
217.	Malığın küç., ev 3	Şimal bankı	1903-1905	
218.	--- ev 4	H.Z.Tağıyev sarayı	1893-1902	Mülki müh. İ.V.Qoslavski
219.	--- ev 5	Yaşayış evi	1890	
220.	--- ev 6	---	1896	Memar Y.Y.Skibinski
221.	--- ev 7	---	1898	Mülki müh. İ.V.Qoslavski
222.	--- ev 8	---	1899	
223.	--- ev 10	---	1896	
224.	--- ev 11	---	1914	
225.	--- ev 12	---	1896	
226.	--- ev 13	Musa Nağıyevin "Yeni Avropa" mehmanxanası	1913	Mülki müh. İ.K.Ploşko
227.	--- ev 14	Yaşayış evi	1904	
228.	--- ev 17	---	1887	
229.	--- ev 16-18	---	1912	Memar A.Polyakov

1	2	3	4	5
230.	Məmmədəliyev küç., ev 1	---	1893	Mülki müh. İ.V.Qoslavski
231.	--- ev 2	---	1912	Mülki müh. A.A.Nikitin
232.	--- ev 7	---	1886	
233.	--- ev 8	---	1890	Memar Y.Y.Skibinski
234.	--- ev 9	---	1888	
235.	--- ev 10	Yaşayış evi	1892	
236.	--- ev 11	Rüskilərin yaşayış evi	1912	Mülki müh. İ.K.Ploşko
237.	--- ev 12	---	1896	Memar Y.Y.Skibinski
238.	--- ev 13	---	1897	
239.	--- ev 14	---	1912	
240.	--- ev 15	Yaşayış evi	1900	
241.	--- ev 16	---	1900	
242.	--- ev 19	---	1914	Mülki müh. A.A.Nikitin
243.	--- ev 20	---	1896	Memar İ.V.Edel
244.	M.Hüseyn küç., ev 61	---	1906	
245.	--- ev 79	Axundovun yaşayış evi	1912	Müh. Hacı bəy Axundov
246.	--- ev 80	Yaşayış evi	1911	
247.	--- ev 86	---	1911	
248.	Mirzə Fətəli küç., ev 1-3	---	1909	
249.	--- ev 5	---	1900	
250.	--- ev 28	---	1887	
251.	--- ev 43	---	1904	
252.	--- ev 45	---	1909	
253.	--- ev 52	---	1898	
254.	--- ev 105	Qoşa hamam	1889	
255.	P.Montin küç., ev 35	Yaşayış evi	1897	
256.	--- ev 36	---	1896	
257.	--- ev 44	---	1889	
258.	--- ev 51	---	1888	
259.	--- ev 52	---	1908	
260.	--- ev 65	---	1910	
261.	--- ev 74	---	1908	
262.	--- ev 91	---	1895	
263.	--- ev 94	---	1884	

1	2	3	4	5
264.	P.Montin küç., ev 116	---	1899	
265.	Müsəvi küç., ev 7	Yaşayış evi	1884	
266.	Mustafa Sübhü küç., ev 15	---	1904	
267.	--- ev 28	Təzəpir məscidi	1905-1914	Mülki müh. Z.b. Əhməd bəyov
268.	--- ev 63	Yaşayış evi	1908	
269.	--- ev 121	Hacıyevin yaşayış evi	1910	
270.	Muxtadın küç., ev 3	Mitrofanovun yaşayış evi	1903	Memar İ.V.Edel
271.	Myasnikov küç., ev 3	Yaşayış evi	1892	Mülki müh. A.S.Kandinov
272.	--- ev 4-6	---	1897	
273.	--- ev 5	Tiflis Kommersiya Bankı	1901	Mülki müh. A.A.Kalqin, Q.Termikelov
274.	--- ev 8	Kolesnikovun yaşayış evi	1891	Memar İ.V.Edel
275.	--- ev 14	Yaşayış evi	1916	Mülki müh. A.A.Nikitin
276.	Neftçilər pr., ev 65	Əmiraslanovun yaşayış evi	1907	Mülki müh. İ.K.Ploşko
277.	--- ev 81	Dadaşovun yaşayış evi	1911	
278.	--- ev 89	Karvansara	1882	
279.	--- ev 91	---	1892	
280.	--- ev 103	İsa bəy Hacinskinin yaşayış evi	1912	
281.	--- ev 105	Yaşayış evi	1909	
282.	Nizami küç., ev 62	Yaşayış evi	1908	
283.	--- ev 92	Skobolev qardaşlarının dəyirmanı	1909	
284.	--- ev 93	Musa Nağıyevin yaşayış evi	1910	Mülki müh. İ.K.Ploşko
285.	--- ev 95	Mayılov qardaşlarının teatrı	1910-1911	Mülki müh. N.Q.Bayev
286.	--- ev 115	Texniki cəmiyyətin binası	1899	Mülki müh. İ.V.Qoslavski
287.	Ostrovski küç., ev 31	Yaşayış evi	1887	
288.	--- ev 54	---	1909	
289.	--- ev 56	---	1907	
290.	--- ev 58	---	1887	
291.	--- ev 59	İsa bəy Aşurbayovun yaşayış evi	1898	
292.	--- ev 68	Yaşayış evi	1896	
293.	--- ev 70	H.Z.Tağıyevin yaşayış evi	1895	Mülki müh. İ.V.Qoslavski
294.	--- ev 76	Hamam	1887	
295.	--- ev 79	Yaşayış evi	1911	
296.	--- ev 80-82	---	1909	
297.	--- ev 91	---	1888	

1	2	3	4	5
298.	1 May küç., ev 52	---	1889	
299.	--- ev 55	---	1897	
300.	--- ev 57	---	1887	
301.	--- ev 61	---	1896	
302.	--- ev 78	Məktəb	1906	
303.	--- ev 82	Yaşayış evi	1909	
304.	--- ev 84	---	1896	
305.	--- ev 89	---	1892	
306.	--- ev 112	---	1896	
307.	--- ev 114	"Fantaziya" hamamı	1887	
308.	--- ev 115	Yaşayış evi	1886	
309.	--- ev 122	---	1904	
310.	--- ev 141	---	1893	
311.	--- ev 153	---	1911	
312.	--- ev 155	Məscid	1883	
313.	--- ev 158-160	Yaşayış evi	1909	
314.	--- ev 186	---	1895	
315.	--- ev 188	---	1896	
316.	--- ev 195	---	1897	
317.	--- ev 202	Yaşayış evi	1911	
318.	--- ev 207	---	1886	
319.	--- ev 216	Məktəb	1912	
320.	Poluxin küç., ev 6	Muxtarovun sarayı	1911-1912	Mülki müh. İ.K.Ploşko
321.	--- ev 12	Yaşayış evi	1896	
322.	--- ev 13	Rotşildin kontoru	1899	Mülki müh. K.B.Skureviç
323.	--- ev 24	Ağa Bala Quliyevin yaşayış evi*	1899	Memar Y.Y.Skibinski
324.	--- ev 26	Yaşayış evi	1896	Memar M.M.Qafar İsmayılov
325.	--- ev 30	---	1894	Memar M.M.Qafar İsmayılov
326.	--- ev 41	Hamam*	1890	
327.	--- ev 83	Hamam	1888	
328.	--- ev 97	Yaşayış evi	1898	
329.	--- ev 141	Axund hamamı*	1887	
330.	--- ev 201	Uşaq xəstəxanası*	1914-1916	Mülki müh. Z.b. Əhmədboyov
331.	H.Cavid küç., ev 37	Hacı Aslan hamamı*	1912	

1	2	3	4	5
332.	S.Vurgun küç., ev 2	Qarşılıqlı Kredit Cəmiyyətinin binası	1883	Müh.N.A.fon der Nonne
333.	--- ev 4	Hacı Mustafa Rəsulovun yaşayış evi	1899	
334.	--- ev 8	Yaşayış evi	1895	
335.	--- ev 10	---	1902	Memar İ.V.Edel
336.	--- ev 12	İctimai Məclisin binası	1890	Mülki müh. A.S.Kandinov
337.	--- ev 13	Yaşayış evi	1911	Mülki müh. V.S.Sərkisov
338.	--- ev 14	Musa Nağıyevin yaşayış evi	1910	Mülki müh. İ.K.Ploşko
339.	--- ev 21	Tağıyev qardaşlarının yaşayış evi	1896	Memar İ.V.Edel
340.	--- ev 22	Yaşayış evi	1898	
341.	--- ev 24	Dadaşovun yaşayış evi	1916	
342.	--- ev 76	Hacı Əjdər bay Aşurbayov məscidi	1912-1913	Mülki müh. Z.b. Əhmədboyov
343.	B.Sərdarov küç., ev 24	Məktəb	1912	
344.	S.Yefimov küç., ev 9	Yaşayış evi	1892	
345.	--- ev 35	---	1888	Memar M.M.Qafar İsmayılov
346.	--- ev 37	---	1898	
347.	Sverdlov küç., ev 75	Hacı Soltanali məscidi *	1910	
348.	Tolstoy küç., ev 89	Yaşayış evi	1887	Mülki müh. İ.K.Ploşko
349.	--- ev 123	---	1883	
350.	--- ev 131	---	1911	
351.	--- ev 156	---	1897	
352.	--- ev 160	---	1898	
353.	--- ev 187	Məktəb	1900-cü illər	
354.	Fioletov küç., ev 6	Adamovların yaşayış evi	1910	Mülki müh. Q.M.Termikelov
355.	Xaqani küç., ev 1	Yaşayış evi	1890	
356.	--- ev 4	---	1897	
357.	--- ev 9	---	1896	Memar İ.V.Edel
358.	--- ev 18	---	1884	Mülki müh. A.S.Kandinov
359.	--- ev 20	---	1896	
360.	--- ev 25	---	1915	Mülki müh. V.S.Sərkisov
361.	--- ev 47	Musa Nağıyevin yaşayış evi	1912	Mülki müh. İ.K.Ploşko
362.	Çkalov küç., ev 1	Mirbabayevin yaşayış evi	1896	Memar P.Ştern
363.	--- ev 9	Deburun yaşayış evi	1891	Müh.N.A.fon der Nonne
364.	Şaumyan küç., ev 8	H.Z.Tağıyev teatrı	1883	
365.	--- ev 19	Yaşayış evi	1889	

1	2	3	4	5
366.	Şaumyan küç., ev 20	---	1898	
367.	--- ev 21	---	1890	
368.	--- ev 23	---	1892	Mülki müh. A.S.Kandinov
369.	--- ev 25	---	1896	Memar N.A. fon der Nonne
370.	--- ev 27	Bank binası	1899	Mülki müh. K.B.Skureviç
371.	--- ev 33	Poçt binası	1899	Eyni
372.	--- ev 39	Kommersiya məktəbinin binası	1912	Mülki müh. Q.M.Termikelov
373.	L.Şmidt küç., ev 12	Sinaqoqa	1910	
374.	--- ev 25	M.Muxtarovun yaşayış evi	1910	Mülki müh. İ.K.Ploşko
375.	Şors küç., ev 84	Aslan bəy Hacinskinin yaşayış evi	1908	
376.	--- ev 102	Ağası bəy Aşurbəyovun yaşayış evi	1898	
377.	--- ev 103	Qasım bəy məscidi	1897	
378.	--- ev 105	Cabbar Hacıevin yaşayış evi	1903	
379.	--- ev 130	Əliyevin hamamı	1883	Müh. F.A.Lemkul
380.	--- ev 136	Hənifə Səlimovun yaşayış evi	1910	
381.	--- ev 138	Cəbiyevin yaşayış evi	1911	
382.	--- ev 144	Yaşayış evi	1908	
383.	--- ev 165	---	1913	
384.	--- ev 174	---	1899	
385.	--- ev 176	---	1898	
386.	--- ev 213	---	1910	
387.	--- ev 215	---	1904	
388.	--- ev 219	---	1912	
389.	--- ev 223	Məktəb	1901	Memar A.Eyxler
390.	Engels küç., ev 19	Həsənov qardaşlarının yaşayış evi	1910	
391.	Moskva pr., ev 5	Yaşayış evi	1912	
392.	İkinci Paralel küç., ev 63	---	1902	Memar A.Eyxler
393.		Dəmiryol vağzalının köhnə binası	1883	İkinci layihə prof.Bruni tərəfindən tərtib edilmişdir, rəssam Driiten-preys işləmişdir; bədii detalların işlənməsinə N.L.Qlebov rəhbərlik edirdi, tikintini memar L.Z.Rossi yerinə yetirdi
394.	Qoqol küç.	Musa Nağıyev adına xəstəxana (Semaşko)	1914-1918	Mülki müh. N.Q. Bayev
395.	Qala	Bay məscidi	1895	
396.	---	Cüma məscidi	1899	
397.	Qala, Gertsen küç., ev 22	Yaşayış evi	1890 illər	

1	2	3	4	5
398.	Qala, Gertsen küç., 24	Ramazanovların yaşayış evi	1890-cı illər	
399.	Qala, A.Zeynalı küç., ev 45 (Minaretskaya)	Qəni Məmmədovun yaşayış evi	1908	
400.	Qala, B.Krepostnaya, ev 28	Məşədibəyovların yaşayış evi	1914	Mülki müh. İ.K.Ploşko
401.	Qala, M.Krepostnaya, ev 121	Xanlarovların yaşayış evi	1891	Memar M.M.Qafar İsmayilov
402.	Qala, M.Krepostnaya, ev 14	Karvansara	1863	
403.	Qala, Maqomayev küç., ev 76	Yaşayış evi	XIX əsr	
404.	--- ev 78	---	XIX əsr	
405.	Qala, 3-cü Maqomayev döngəsi, ev 3	---	1890	
406.	Qala, 7-ci Maqomayev döngəsi, ev 4	---	1890-cı illər	
407.	Qala, Məmmədov küç., ev 43	---	XIX əsr	
408.	--- ev 55	---	XIX əsr	
409.	Qala, Sabir küç., ev 7	Hüseynovların yaşayış evi	1896	Mülki müh. K.B.Skureviç
410.	--- ev 13	Yaşayış evi	1840	
411.	--- ev 15	---	1873	
412.	--- ev 17	---	1870	
413.	Qala, Firdovsi küç., ev 17	---	XIX əsr	
414.	--- ev 19	Xanlarovlar məscidi	1893	
	ABŞERON			
415.	Əmircan	Murtuza Muxtarov məscidi*	1908	Mülki müh. Z.b. Əhmədov, usta Karbalayı Əhməd
416.	Əhmədli	Abutalıb hamamı	1887	
417.	---	Məscid	1907	
418.	Balaxanı	Eldar zadələr məqbərəsi	1914	
419.	Binə	Məscid*	1913	
420.	Binə	Mehdi hamamı	1852	
421.	Binəqədi	Məscid	1909-1914	
422.	Binəqədi	Hamam	1916	
423.	Bilgəh	Abdin məscidi	1813	
424.	---	Hacı Abdulla məscidi*	1899	
425.	---	Albəndi hamamı*	XIX əsr	
426.	---	Seyid Ağa hamamı	XX əsr	
427.	---	Molla Əliqulu oğlu hamamı	XIX əsr	
428.	Buzovna	Məscid	XX əsr	
429.	Hökmalı	---	1894	
430.	---	---	XVIII əsr	

1	2	3	4	5
431.	Güzdək	---	1870	
432.	Digah	---	1852-1874	
433.	---	---	XVIII əsr	
434.	Zabrat	---	1902	
435.	---	Hamam	1898	
436.	Keşlə	---	1899	
437.	Qobu	Hacı Abdulla hamamı	1882	
438.	Məhəmmədli	Məscid	1819	Usta Hacı Məhəmmədli
439.	Məhəmmədli	Şahsevən məscidi	XVIII əsr	
440.	Mərdəkan, Kolxoz küç., 35	Məscid	XVIII əsr	
441.	Mərdəkan, 26 komissar küç., ev 92	Hamam	XIX əsr	
442.	Mərdəkan,	Abu-Turab məqbərəsi*	1908	Mülki müh. İ.K.Ploşko
443.	---	Şeyx-Kazım hamamı	1899	
444.	---	Murtuza Muxtarovun villası	1890-cı illər	
445.	---	H.Z.Tağıyevin villası	1896	
446.	---	Şəmsi Əsədullayevin villası	1897-1901	
447.	---	Teymur bəy Aşurbəyovun villası	1901	
448.	---	İsa bəy Hacinskinin villası	1912	
449.	---	Əziz bəy Aşurbəyovun villası	1900-cü illər	
450.	---	Quliyevin villası	1900-cü illər	
451.	---	Villa (hazırda uşaq sanatoriyası)	XX əsr	
452.	Maştağa	Keçənlər məscidi	1876	
453.	---	Məhəmməd Kərim məscidi (kolxoz bazarının yanında)	1875	
454.	---	Cümə məscidi	1889	
455.	---	Aydəmir məscidi*	1900	
456.	---	Hacı Aslan məscidi*	1766	
457.	---	Kərbəlayı Hüseyn məscidi*	1871	
458.	---	Qum-hamamı*	XVIII-XIX əsr	
459.	---	Şamxal hamamı	1883	
460.	Nardaran	Cümə məscidi	1900	Usta Bayəli
461.	---	Məscid	1877	
462.	---	Hamam	XIX əsr	
463.	---	---	XIX əsr	
464.	---	---	XIX əsr	

1	2	3	4	5
465.	Novxanı	Təzə məscid	1904	
466.	---	Hamam	1907	
467.	Pirşağı	Məscid	1908	
468.	---	---	XVIII əsr	
469.	---	Hamam	XIX əsr	
470.	---	---	1892	
471.	Ramana	Məscid	1913	Mülki müh. Z.b. Əhmədboyov
472.	Ramana, H.Hacıyev küç., ev 9	Hamam	1904	
473.	Ramana, H.Hacıyev küç., ev 17	---	1911	
474.	Ramana	---	XVIII əsr	
475.	Sabunçu	Məscid	XX əsr	
476.	---	Hamam	XIX əsr	
477.	Saray	Məscid	1899	
478.	Zirə	Hamam	XVIII əsr	
479.	Zirə	Hamam	XIX əsr	
480.	Türkan	Məscid	1905	
481.	Hövsan	---	XX əsr	
482.	Xırdalan	---	1902	
483.	---	---	XX əsr	
484.	---	Hamam	1902	
485.	Şüvəlan	Qəbiristan məscidi	1893	
486.	---	Hamam	XIX əsr	
487.	---	Tağı bəy Səfəraliyevin villası	XX əsr	
488.	---	Kərbəlayı İsrəfil Hacıyevin villası	1912	
489.	---	Xanlarov qardaşlarının villası	1912	
490.	Şaqan	Məscid	1890	
AĞDAM RAYONU				
491.	Ağdam	Məscid	1868	Memar Kərbəlayı Səfərxan Qarabaği
AĞDAŞ RAYONU				
492.	Ağdaş, Lenin küç	Karvansara	XIX əsr	
493.	---	Bina (hazırda şəhər soveti)	XIX əsr	
494.	---	Yaşayış evi	XX əsr	
495.	---	Şeyxzadə küç.	1911	
496.	---	Məscid	XIX əsr	

1	2	3	4	5
497.	Ağdaş, Engels küç., ev 14	Qızılbaş məscidi	1883	
498.	—, Əzizbəyov küç., ev 86	Məscid		
ASTARA RAYONU				
499.	Astara	Məscid*	XIX əsr	
500.	Ərçivan	Kərbəlayı Həmid Abdulla hamamı*	1806	
501.	—	Məscid	XIX əsr	
502.	Pensər	Məşhədi Abu-Talib hamamı*	XIX əsr	
503.	—	Hacı Cahanbaxış Məscidi*	XIX əsr	
504.	—	Hacı Teymur məscidi *	XIX əsr	
505.	Şahağac	Məscid*	XIX əsr	
506.	—	Hamam	1910	
507.	Artupa	Məscid	1903	
508.	Vaço	—	1905	
509.	Kiləkəran	—	1905	
510.	Kakanos	—	1907	
511.	Maşxan	—	1905	
512.	Məscid məhəllə	—	1905	
513.	Miki	—	1915	
514.	Siyaku	—	1905	
515.	Xamaşom	—	1910	
516.	Sihəkəran	Məscid	1900	
AĞSU RAYONU				
517.	Qaraqoyunlu	Məqbərə	1902	
518.	—	—	1897	
519.	—	Üç stelalı nekropol	XIX əsr	
520.	—	17 stelalı nekropol	XIX əsr	
521.	Padar	Məscid	XX əsr	
522.	—	Bilal Əfəndi Məscidi	XIX əsr	
BALAKƏN RAYONU				
523.	Balakən	Məscid*	1867-1877	
524.	Qullar	Məbəd		
525.	—	—		
526.	Aralıq-bina	Qədimi məbəd		
527.	Mazımçay	—		

1	2	3	4	5
528.	Katex	Məscid	1912	
529.	Qabaqçöl	—	1853	
530.	Katex	—	XIX əsr	
531.	—	—	XIX əsr	
532.	Püştətala	—	XIX əsr	
533.	İtitala	—	1910	
534.	Xalatala	—	XIX əsr	
535.	Darvazbina	Alban məbədi		
536.	Hənifə	Məscid	XIX əsr	
CƏLİLƏBƏD RAYONU				
537.	Cəliləbad	Hamam	XIX əsr	
538.	Prişib	—	XIX əsr	
539.	Xasılı	Məscid	XIX əsr	
CƏBRAYIL RAYONU				
540.	Cəbrayıl	Sultan Allahverdi hamamı*	XIX əsr	
541.	Dədəli	Məscid	XIX əsr	
542.	Horadiz	—	XIX əsr	Memar Kərbəlayı Səfixan Qarabaği
543.	Şıxlar	Sultan Məcid hamamı	XVIII əsr	
ZAQATALA RAYONU				
544.	Car	Məscid	XVIII-XIX əsr	
545.	Çökəkoba	—	1906	
546.	Göyəm	—	1895	
547.	Dardoqqaz	—	XIX əsr	
548.	Birinci Tala	—	XIX əsr	
549.	Muxax	—	1899	
550.	Mazıx	—	1885	
551.	Qəbizdəra	—	XIX əsr	
552.	Beretbina	—	XIX əsr	
553.	Uzuntala	—	XIX əsr	
554.	Paşan	Alban memarlığına aid tikililər	VII əsr	
555.	—	Məscid	1925	
556.	Maqov	—	XIX əsr	
557.	Oytala	—	XIX əsr	
558.	Elayric	—	XIX əsr	

1	2	3	4	5
559.	Danaçı	Cümə məscidi	1912	
560.	Aşağı Çardaxlar	Məscid	XIX əsr	
561.	Tala	Alban məbədi		
562.	---	Cümə məscidi	XIX əsr	
563.	Yuxarı Çardaxlar	Məscid	XIX əsr	
564.	Qarqay	---	XIX əsr	
565.	Qalal	---	XVIII əsr	
566.	Kebeloba	---	XIX əsr	
567.	Mamrux	Alban məbədi	VII əsr	
568.	---	Məscid	XVII əsr	
569.	Gözbarax	---	XVIII əsr	
570.	Çobankol	---	XIX əsr	
571.	Qımır	---	1899	
572.	Lahic	---	XIX əsr	
573.	Əliabad	Minarəli məscid	1876	
574.	Mosul	---	1787-1890	
575.	Faldarlı	Məscid	1833	
576.	Yengian	---	XX əsr	
QAZAX RAYONU				
577.	Qazax	İsrafil ağa məscidi	1899	
578.	---	İsrafil ağa hamamı	XX əsr	
579.	Daş Salahlı	Alban məbədi	VII əsr	
580.	Əli Bayramlı	Türbə	1904	
581.	---	Məscid	1909	
582.	---	Məscidin yanında yaşayış evləri	XIX əsr	
583.	Dağ Kəsəmə	Türbəli məscid	1895	
584.	Göyazan dağı	Qala	XII-XIV əsr	
QASIM-İSMAYILOV RAYONU				
585.	Qızılhacılı	Məscid	XIX əsr	
586.	Səfiqurd	Türbə	XX əsr	
587.	Borsunlu	---	XX əsr	
QAX RAYONU				
588.	Qax-mahal	Məscid	XIX əsr	
589.	Qaşqaçay	---	1906	

1	2	3	4	5
590.	Ləkit	---	XIX əsr	
591.	Güllük	---	XIX əsr	
592.	Tasmalı	---	XX əsr	
593.	Lələpaşa	---	1912	
594.	Marsan	---	1910	
595.	Çudulu	Minarəli məscid	1863-1892	
596.	Əmbarçay	Məscid	XIX əsr	
597.	Oncallı	Məscid	XIX əsr	
598.	Sanbaş	---	XIX əsr	
599.	Zayəm	---	1911	
600.	İlisu	---	XVIII əsr	
KİROVABAD (GƏNCƏ) ŞƏHƏRİ				
601.	Vorovski küç.	Şahsevənlər məscidi	1880-ci illər	
602.	26 Bakı komissarı küç.	Qırqlar məscidi	1880-ci illər	
603.	---	Bala-Bağman məscidi	1884	
604.	Sovxoznaya küç.	Qızıl-Hacılı məscidi	1877	
605.	---	Ozan məscidi	1884	
606.	---	Qazaxlar məscidi	1880-ci illər	
607.	Gəncə-çayın sağ sahili	Hamam	1900-cü illər	
608.	Nizami küç., ev 58	Yaşayış evi	XIX əsr	
609.	---	ev 60	XIX əsr	
610.	---	ev 62	Eyni	
611.	---	ev 64	---	
612.	---	ev 68	---	
613.	---	ev 73	---	
614.	---	ev 77	---	
615.	---	ev 86	---	
616.	---	ev 95	---	
617.	Lenin küç., ev 46	---	XIX əsr	
618.	---	ev 118	XX əsr	
619.	---	ev 122	Eyni	
620.	---	ev 124	---	
621.	---	ev 126	---	
622.	---	ev 140	---	

1	2	3	4	5
623.	Lenin küç., ev 165	Yaşayış evi	---	
624.	--- ev 166	---	---	
625.	--- ev 167	---	---	
626.	--- ev 169	---	---	
627.	--- ev 171	---	---	
628.	--- ev 173	---	---	
629.	--- ev 175	---	XX əsr	
630.	--- ev 176	---	Eyni	
631.	--- ev 180	---	---	
632.	--- ev 182	---	---	
633.	--- ev 199	---	---	
634.	--- ev 201	---	---	
635.	--- ev 205	---	---	
636.	--- ev 241	---	---	
637.	K.Marks küç., ev 19	---	---	
638.	--- ev 15	---	---	
639.	--- ev 38	---	---	
640.	--- ev 49	---	---	
641.	--- ev 51	---	---	
642.	--- ev 53	---	---	
643.	--- ev 55	---	---	
644.	--- ev 57	---	---	
645.	--- ev 59	Ticarət dükənləri	XX əsr	
646.	Vaqif küç., ev 115	Yaşayış evi	---	
647.	--- ev 119	---	---	
648.	--- ev 121	---	---	
649.	--- ev 125	---	---	
650.	--- ev 135	---	---	
651.	--- ev 149	---	---	
652.	--- ev 159	---	---	
653.	--- ev 160	---	---	
654.	--- ev 161	---	---	
655.	--- ev 168	---	---	
656.	--- ev 170	---	---	

1	2	3	4	5
657.	Vaqif küç., döngə 5, ev 18	Yaşayış evi	---	
658.	Vaqif küç., döngə 9, ev 1	---	---	
659.	Kommunist küç., --- ev 3	---	1911	
660.	--- ev 18	---	XX əsr	
661.	--- ev 19	---	---	
662.	--- ev 20	---	---	
663.	--- ev 31	---	---	
664.	--- ev 34	---	---	
665.	Əzizbəyov küç., ev 31	---	---	
666.	--- ev 43	---	1909	
667.	--- ev 46	---	1913	
668.	--- ev 62	---	XX əsr	
669.	--- ev 66	---	XX əsr	
670.	--- ev 68	---	Eyni	
671.	--- ev 82	---	---	
672.	--- ev 85	---	---	
673.	--- döngə 5, ev 19	Su dəyirmanı	XIX əsr	
674.	--- ev 170	Yaşayış evi	1909	
675.	--- ev 184	---	XX əsr	
676.	--- ev 186	---	Eyni	
677.	--- ev 193	---	---	
678.	--- ev 222	---	---	
679.	--- ev 224	---	---	
680.	--- ev 244	---	---	
681.	--- ev 254	---	---	
682.	--- ev 258	---	---	
683.	--- ev 260	---	---	
684.	--- ev 264	---	---	
685.	--- ev 271	---	---	
686.	--- ev 281	---	---	
687.	--- ev 299	---	---	
688.	--- ev 302	---	---	
689.	--- ev 309	Yaşayış evi	---	

1	2	3	4	5
690.	Əzizbəyov küç., ev 371	---	---	
691.	Musabəyov küç., ev 13	---	---	
692.	--- ev 23	---	---	
693.	--- ev 27	---	---	
694.	--- ev 28	---	---	
695.	--- ev 30	---	---	
696.	--- ev 34	---	XX əsr	
697.	--- ev 62	---	---	
698.	--- ev 182	---	---	
699.	Sabir küç., ev 2	Zingerin mağazası	---	
700.	--- ev 4	Yaşayış evi	---	
701.	--- ev 5	---	---	
702.	--- ev 8	---	---	
703.	--- ev 10	---	---	
704.	--- ev 11	---	---	
705.	--- ev 12	---	---	
706.	--- ev 13	---	---	
707.	--- ev 14	---	---	
708.	--- ev 19	---	---	
709.	--- ev 21	---	---	
710.	--- ev 22-24	---	---	
711.	--- ev 26	---	---	
712.	--- ev 28	---	---	
713.	--- ev 30	---	---	
714.	--- ev 31	---	---	
715.	--- ev 33	---	---	
716.	--- ev 34	---	---	
717.	--- ev 37	Yaşayış evi	XX əsr	
718.	Şaumyan küç., ev 43	---	Eyni	
719.	--- ev 137	---	---	
720.	--- ev 221	---	---	
721.	--- ev 236	---	---	
722.	Caparidze küç., ev 11	---	---	
723.	--- ev 31	---	---	

1	2	3	4	5
724.	--- ev 70	---	---	
725.	--- ev 76	---	---	
726.	Fioletov küç., ev 91	---	---	
727.	--- ev 110	---	---	
728.	Ayna Sultanova küç., ev 2	---	---	
729.	--- ev 4	---	---	
730.	--- ev 8	---	---	
731.	--- ev 10	---	---	
732.	--- ev 12	---	1911	
733.	Qorki küç.	Hamam	XX əsr	
734.	--- ev 85	Yaşayış evi	Eyni	
735.	--- ev 87	---	---	
736.	--- ev 89	---	---	
737.	Gəncə küç., ev 4	---	---	
738.	--- döngə 2, ev 2	---	---	
739.	--- döngə 9, ev 3	---	---	
740.	Çexov küç., ev 1	---	---	
741.	--- ev 2	---	---	
742.	--- ev 10	---	1910	
743.	--- ev 11	---	XX əsr	
744.	--- ev 13	---	1909	
745.	--- ev 24	---	1909	
746.	Ş.Rustaveli küç., ev 9	---	XX əsr	
747.	1 May küç., ev 41	Yaşayış evi	1915	
748.	--- ev 43	---	XX əsr	
749.	--- ev 45	Yaşayış evi	XX əsr	
750.	--- ev 49	---	---	
751.	Vorovski küç., ev 38	Günbəzli ev	XVIII əsr	
752.	--- ev 54	Yaşayış evi	XX əsr	
753.	--- ev 25	---	Eyni	
754.	--- ev 7	---	---	
755.	--- ev 9	---	---	
756.	Ozan küç., ev 9	---	---	
757.	--- ev 16	---	1908	

1	2	3	4	5
758.	Ozan küç., ev 30	---	1922	
759.	İsmaylov küç., ev 12	---	XX əsr	
760.	İ.Məmmədov küç., ev 80	---	Eyni	
761.	--- ev 84	---	---	
762.	--- ev 101	---	---	
763.	--- ev 105	---	1911	
764.	--- ev 114	---	XX əsr	
765.	Krivosov küç., ev 1	---	Eyni	
766.	Peçat küç., ev 1	---	---	
767.	--- ev 3	---	---	
768.	--- ev 5	---	---	
769.	--- ev 7	---	---	
770.	--- ev 9	---	---	
771.	--- ev 12	---	---	
772.	--- ev 15	---	---	
773.	--- ev 16	---	---	
774.	Vorontsov bağı (V.Lenin ad. mədəniyyət və istirahət parkı)	Yaşayış evi	1848	
775.	Hacıkənd	Rus kilsəsi	1893-1895	Mülki müh. N.K.Marçenko
776.	--- Qorodskaya küç.,	Forerin mehmanxanası	XIX əsr	
777.	--- ev 27	Yaşayış evi	1880-cı illər	
778.	--- ev 29	---	Eyni	
779.	--- ev	---	---	
QUBA RAYONU				
780.	Quba	Ərdəbil məscidi*	1897	
781.	---	Axund məscidi	1909	
782.	---	Səkinə xanım məscidi*	1854	
783.	---	Cümə məscidi*	XIX əsr	
784.	---	Türbə və stelalı köhnə qəbiristan	XVIII-XIX əsr	
785.	Quba, Dzerjinski küç., ev 26	Yaşayış evi	XIX əsr	
786.	Quba	Köhnə tikililər olan mərkəzi meydanda yaşayış evləri	XIX-XX əsr	
787.	Rustov	Məscid	1903	
788.	Alpan	---	1808	
789.	Susay	---	1850	
790.	Uzun-meşə	---	1876	

1	2	3	4	5
791.	Qımıl	Məscid	XIX əsr	
792.	Üçgün	---	XIX əsr	
793.	Birinci Nügədi	---	1899-1909	
794.	İkinci Nügədi	---	XIX əsr	
795.	Neydün	---	1878	
796.	Alıç	---	1709	
797.	Alıç-Digah	---	XIX əsr	
798.	Amsar	---	1854-1868	
799.	Erfi	---	XIX əsr	
800.	Erfi	---	1903	
801.	Möhüc	---	XIX əsr	
802.	Digah	---	Eyni	
803.	Təngaltı	---	1913	
804.	Quba	Hündür günbəzli hamam*	XIX əsr	
805.	Quba	Qudyal-çay körpüsü	1897	Mülki müh. A.M.Şuşerov
QUSAR RAYONU				
806.	Hil	Məscid	1912-1916	
807.	Yasab	---	1886	
808.	Bədirqala	---	1846	
809.	Yuxarı Ləgər	---	1895	
810.	Zindanmuruq	---	1825	
811.	Əniq	---	1911	
812.	Xuray	---	1866	
813.	Caqar	---	1880	
814.	Köhnə Xudat	---	XIX əsr	
815.	Gündüzqala	---	Eyni	
816.	Avaran	---	1829	
817.	Balaqusar	---	XIX əsr	
818.	Həsənqala	---	1797	
819.	Badıqala	---	XIX əsr	
820.	Çetkun	---	1895	
821.	İmamquləkənd	---	1904	
822.	Erfi	---	XIX əsr	
823.	Çiləgir	---	1853	

1	2	3	4	5
824.	Ləcət	---	1887	
	QUTQAŞEN RAYONU			
825.	Qutqaşen	Cümə məscidi	1899-1906	
	GÖYÇAY RAYONU			
826.	Göyçay	Cümə məscidi	1906-1917	Mülki müh. Z.b. Əhmədboyov
827.	Göyçay, Lenin küç., ev 64	Hamam	XX əsr	---
	LƏNKƏRAN RAYONU			
828.	Lənkəran	Mir Əhməd xan Təhşinskinin evi	XX əsr	
829.	---	Hacı Mirzə hamamı	XIX əsr*	
830.	---	Hacı Qurban hamamı	XIX əsr*	
831.	---	Avropa tipli hamam	XX əsr	
832.	---	Böyük bazar məscidi	XIX əsr	
833.	---	Kiçik bazar məscidi	1906	
834.	Olxovka	Məscid	XIX-XX əsr	
835.	Beladi	---	XX əsr	
836.	---	Hamam	Eyni	
837.	Vilvan	Məscid	---	
838.	Türkoba	---	XIX əsr	
839.	Gərmətük	---	1906	
840.	Balaşürük	---	XIX-XX əsr	
841.	Girdəni	---	XX əsr	
842.	Havzova	---	Eyni	
843.	Aşağı Nüvədi	---	XIX əsr	
844.	Seydakəram	---	Eyni	
845.	Viyən	---	1883	
846.	Sütəmurdov	---	XIX əsr	
847.	Kərgelan	---	Eyni	
848.	Şağlaküca	---	1904	
849.	Lüvəsər	---	XIX əsr	
850.	Şiləvar	---	Eyni	
851.	Digah	---	---	
852.	Rvo	---	1906	
853.	Xolmili	---	1886	
854.	Şıxakəran	---	XIX əsr	

1	2	3	4	5
855.	Şağlasər	---	XX əsr	
856.	Cil	Məscid	1906	
857.	Şağlasər	Hamam	XX əsr	
858.	Separadi	Məscid	Eyni	
859.	Səpnəkəran	---	---	
	MASALLI RAYONU			
860.	Masallı	Hamam	XIX əsr	
861.	---	Məscid	Eyni	
862.	Boradigah	---	1853	
863.	Qızılavar	---	XIX əsr	
864.	Ərkivan	---	Eyni	
865.	Şərəfa	---	---	
866.	---	Hamam	XX əsr	
	XANLAR RAYONU			
867.	Xanlar (keçmiş Yelenendorf)	Kirxa	1859	
868.	Xanlar, --- Kirov küç.	Mehmanxana	XIX əsr	
869.	--- ev 38	Yaşayış evi	Eyni	
870.	--- ev 56	---	---	
871.	--- ev 34	---	---	
872.	--- ev 25	---	---	
873.	--- ev 22	---	---	
874.	--- ev 15	---	---	
875.	---	Forerin şərab zavodu	---	
	XAÇMAZ RAYONU			
876.	Xaçmaz stansiyası	Dəmiryol vağzalı		
877.	---	Su qülləsi		
878.	Xudat stansiyası	Dəmiryol vağzalı	XX əsr	
	ŞAMXOR RAYONU			
879.	Şamxor	Kirxa	1909	
	ŞƏKİ RAYONU			
880.	Şəki	Ömər əfəndi məscidi	XIX əsr	
881.	--- Ağamalıoğlu küç.	Məscid minarəsi	Eyni	
882.	---	Dərə hamamı	---	

1	2	3	4	5
883.	Şəki	Abdulkəliq hamamı	---	
884.	---	Yeraltı hamam	---	
885.	--- qışlaq, Lenin küç.	Məscid	---	
886.	--- qışlaq	Cümə məscidi	XX əsr	
887.	---	Baş Cümə məscidi	Eyni	
888.	---	Minarə və məscid	1808	
889.	---	Güllü qarı məscidi	XIX əsr	
890.	--- qışlaq	Hamam	Eyni	
891.	--- Şakinskaya küç., ev 111	Dadanovların yaşayış evi	---	
892.	--- ev 196	---	---	
893.	--- ev 196a	---	---	
894.	--- ev 198	---	---	
895.	---	Zülfüqarovların yaşayış evi	1890	
896.	---	Əliyevlərin yaşayış evi	1900-cü illər	
897.	--- Vidadi küç., ev 5	Alcanbəyovların yaşayış evi	XIX əsr	
898.	---	Alcanbəyov Fərhadın yaşayış evi	1890-cı illər	
899.	---	Salmanın baramaçan fabriki	1890-cı illər	
900.	Dodı	Məscid	XX əsr	
	ŞUŞA			
901.	Aşağı məhəllə	Gövhər ağa məscidi	1874	
902.	---	Cümə məscidi	1883	
903.	---	Saatlı məscidi	1883	
904.	--- Mamayı məhəlləsi	Məscid	XIX əsr.	
905.	--- Çölqala məhəlləsi	---	Eyni	
906.	--- Cülfalar məhəlləsi	---	---	
907.	--- Çuxur məhəllə	---	---	
908.	--- Hacı Yusifli məhəlləsi	Məşhəd Şükür Mirsiyab oğlunun karvansarası	1890	
909.	---	Xanlıq Muxtarın karvansarası	XIX əsr	
910.	---	Ağa Qəhrəman Mirsiyab oğlunun karvansarası	XIX əsr	
911.	---	Safərovların karvansarası	XIX əsr	
912.	---	Hacı Qulunun yaşayış evi	1856-1859	
913.	---	Uğurlu bəyin yaşayış evi	XIX əsr	
914.	---	Zöhrəbəyovların yaşayış evi	Eyni	
915.	---	Camqarovların yaşayış evi	1890-cı illər	

Əlavə 2

BAKI KÜÇƏLƏRİNİN VƏ MEYDANLARININ KEÇMİŞ VƏ İNDİKİ ADLARI

KÜÇƏLƏR

Aziatskaya – P. Montin
 Armyanskaya – M.Qorki
 Bazamaya – H.Hacıyev
 Balaxanskaya – Basin
 Balaxanı şossesi – Moskva pr.
 Baryatinskaya – Fioletov
 Birjevaya – Ü. Hacıbəyov
 Bondarmaya – Dmitrov
 Verxnaya Priyutskaya – Ketsxoveli
 Verxnaya Taza-pirskaya – Mustafa Sübhi
 Vokzalnaya – Puşkin
 Vorontsovskaya – Əzizbəyov
 Vrangelskaya – Qarayev
 Qimnaziçeskaya – Tolstoy
 Qorçakovskaya – Malign
 Qubernskaya – Nizami
 Zavedenskaya – B. Sərdarov
 Kamenistaya – Şors
 Kanni-tepinskaya – Sverdlov
 Karantinnaya – H.Aslanov
 Kaspiyskaya – Leytenant Şmidt
 Kladişenskaya – Parkovaya
 Kolyubakinskaya – S.Yefimov
 Krasnokrestovskaya – Buynakski
 Krasnovodskaya – S.Vurğun
 Kubinskaya – Qubanov
 Maqazinnaya – S.Osepyan
 Mariinskaya – Korqanov
 Merkurievskaya – Şaumyan
 Milyutinskaya – Myasnikov
 Minaretskaya – A.Zeynallı
 Mixaylovskaya – Zevin
 Molokanskaya – Xaqani
 Bolşaya Morskaya – Kirov pr.
 II Aleksandr sahil küçəsi – Neftçilər pr.
 Nikolayevskaya – Kommunist
 Nobelevskaya – Fəhlə pr.

Nijnaya priyutskaya – Kamo
 Birinci Paralel – İskra
 Dördüncü Paralel – H.Cavid
 Persidskaya – Poluxin
 Pozepovskaya – Engels
 Politseyskaya – Məmmədəliyev
 Poçtovaya – Ostrovski
 Petrovskaya naberejnaya – Neftçilər pr.
 Olqinskaya – Caparidze
 Orlovskaya – Muxtadır
 Ofiterskaya – Musəvi
 Sadovaya – Çkalov
 Spasskaya – Q.İsmayilov
 Stanislavskaya – Lenin pr.
 Suraxanskaya – 1 May
 Telefonnaya – 28 aprel
 Torqovaya – Nizami
 Tatarskaya – Krupskaya
 Nijnaya Taza-pirskaya – Mirzə Fətəli
 Serkovnaya – Vidadi
 Sisianovskaya – Əli Bayramov
 Şamaxinskaya – C.Cabbarlı
 Çadrovaya – M.Əliyev
 Çemberekenskaya – Lermontov

MEYDANLAR

Aşumovskaya (Dumskaya) – Gənclər
 Birjevaya – 26 Bakı komissarı
 Vorontsovskaya – Şamaxinkada bazar
 Parapet – K.Marks ad.
 Kubinskaya, Bazamaya – Füzuli
 Yarmaroçnaya – S.Vurğun

Əlavə 3

QƏBUL EDİLMİŞ İXTİSARLARIN SİYAHISI

Mİ	- Memarlıq irsi (Moskva)
ADU	- Azərbaycan Dövlət Universiteti (Bakı)
ANİ	- Azərbaycan Neft İnstitutu (Bakı)
AzPİ	- Azərbaycan Politexnik İnstitutu (Bakı)
AEAM	- Azərbaycan SSR EA Məruzələri (Bakı)
ÜMT	- Ümumi Memarlıq Tarixi (Moskva)
İRCCQ	- İmperator Rus Coğrafiya Cəmiyyətinin Qeydləri (Tiflis)
AEAX	- Azərbaycan SSR Elmlər Akademiyasının Xəbərləri (Bakı)
ANİX	- Azərbaycan Neft İnstitutunun Xəbərləri (Bakı)
BŞDX	- Bakı Şəhər Dumasının Xəbərləri (Bakı)
ADUŞFX	- Azərbaycan Dövlət Universiteti Şərqsünaslıq Fakültəsinin xəbərləri (Bakı)
AEATIEA	- Azərb SSR Elmlər Akademiyası Tarix İnstitutunun Elmi Arxivi (Bakı)
ƏT	- Əsərlər Toplusu
AEARƏF	- Azərbaycan SSR Elmlər Akademiyası Respublika Əlyazmalar Fondu (Bakı)
OADU	- Orta Asiya Dövlət Universiteti (Daşkənd)
LİTİ	- Leningrad İnşaat İnstitutu
TDU	- Tbilisi Dövlət Universiteti
Azərb SSR MDTA	- Azərbaycan SSR Mərkəzi Dövlət Tarix Arxivi (Bakı)
SSRİ MDTA	- SSRİ Mərkəzi Dövlət Tarix Arxivi (Leningrad)
SSRİ HDDMDA	- SSRİ Hərbi Dəniz Donanmasının Mərkəzi Dövlət Arxivi (Leningrad)
SSRİ MDHTA	- SSRİ Mərkəzi Dövlət Hərbi Tarix Arxivi (Moskva)
Gürc. SSR MDA	- Gürcüstan SSR Mərkəzi Dövlət Arxivi
Azərb. SSR MDKFFSA	- Azərbaycan SSR Mərkəzi Dövlət Kinofonofotosənədlər Arxivi

ƏDƏBİYYAT SİYAHISI

1. Ленин В.И. Проект и объяснения программы социал-демократической партии// Поди. собр. соч.—Т. 2.—С. 81-110.
2. Ленин В.И. Развитие капитализма в России//Полн. собр. соч.—Т. 3.—С. 1-609.
3. Ленин В.И. Пробуждение Азии// Полн. собр. соч.—Т. 23,—С. 145-146.
4. Ленин В.И. Империализм, как высшая стадия капитализма//11олн. собр. соч.—Т. 27.— С. 299-426.
5. Абуев О.-б. Ханский дворец в Баку// Каспий.—1917.— № 120.
6. Абрамов М.Я. Апшеронский промышленный узел.— Баку: Азернешр, 1971.— 166 с.
7. Авалов Э.В. Архитектура города Шуши и проблемы сохранения его исторического облика. — Баку: Элм, 1978.—112 с.
8. Авалов Э.В. О некоторых особенностях архитектуры оборонительных сооружений Шуши//Изв. АН АЗССР. Сер. Лит., яз. и иск-во - 1972,— № 2.— С. 115-125.
9. Авалов Э.В. Архитектура шахбулагских построек //Изв. АН АЗССР. Сер. Лит., яз. и иск-во,—1973, - № 2. С. 109-118.
10. Авалов Э.В. К вопросу формирования кварталов Шуши //Изв. АН АЗССР. Сер. Лит., яз. и иск-во.—1973. - №3 - С. 81-85.
11. Агаев А-б .В мечети //Каспий.—1903 - 16 нояб.
12. Ааев А.-б. Шушинско-евлахская железнодорожная ветвь // Каспий.- 1903 - 46.
13. Азимов А.Х. Современная архитектура ОАР: Автореф, дис. ... канд. архит.— М.— 1969.-19 с.
14. Александрович Д. (Насыфи). Шемаха// Изв. Азерб. археолог, ком.— Баку, 1926,— Вып. 2.
15. Алескеров Г.А. К истории образования центральных кварталов Баку и вопросы их реконструкции//Изв.АН АЗССР. Сер. Обществ, наук.— 1960,— № г.— С. 115-130.
16. Алибегов И. Жилищные условия рабочих Черного города.- Баку, 1905.— 31 с.
17. Алиева А.А.Азербайджанский театр за 100 лет, - Баку: Азерб. гос. изд-во, 1974, 111 с.
18. Ализаде Г.М. народное творчество Азербайджана и его прогрессивные традиции - Баку; изд. АН.АЗССР, 1963-228 с.
19. Алтухов М.Н. и др. Обзор трёх конкурсных проектов водоснабжения г. Баку из реки Куры - М. 1894 - 91 с.
20. Аль Джадер Саад Основные вопросы градостроительства в аграрных районах Ирака; Автореф., дис., кандидат архитектуры, М -1969 - 23 с.
21. Аль Султани Халед. Национальные элементы арабской архитектуры в современном строительстве общественных зданий, Автореф., дис., кандидат архитектуры, М -1973 - 25 с.
22. Амиров А. Очерк развития вопроса водоснабжения г. Баку - 1984, 87 с
23. Апышков Н. рациональное в новой архитектуре - Баку, 1904 87с.
24. Аргунтинский-Долгоруков А. История сооружения и эксплуатации Закавказской железной дороги за 25 лет её существования, 1871-1896 - Тифлис, 1896 - 682 с.

25. Аргунтинский-Долгоруков А. Закавказская железная дорога и её экономическое значение – Тифлис, 1896 – 183 с.
26. Аркин Д.Е. архитектура эпохи французской буржуазной республики – М 1950 – 79 с.
27. Архангельский М. Городское хозяйство в Баку до и после революции 1917 года – Красный Баку, 1923 - № 2-5 – С 23-48.
28. Ашурбейли С.Б. Очерк истории средневекового Баку – Баку; изд-во Ан.АзССР – 1864, 336 с.
29. Баев Н.Г. К вопросу о постройке рабочего посёлка в Баку – Коммунальная жизнь - 1922 - № 2 – С 16-18.
30. Баранов Н.В. Композиция центра города – М; Стройиздат, 1964 – 193 с.
31. Барановский Г.В. Юбилейный сборник сведений о деятельности бывших воспитанников Института гражданских инженеров (Строительного училища), 1842-1892 – СПб, 193.
32. Барановский Г.В. Архитектурная энциклопедия второй половины XIX века – СПб, 1908 – Т.2 - 732 с.
33. Бартенев И. А., Батажкова В. Н.. Русский интерьер XVIII—XIX веков. — Л.: Стройиздат, 1977. — 128 с.
34. Бартольд В. В. Отчет об осмотре древнего мусульманского кладбища в г. Баку (13 и 14 мая 1904 г.) - М.: Наука, 1966 - Т. 4. - 495 с.
35. Бартольд В. В. Ориентировка первых мусульманских мечетей. - М.: Наука, 1966 - Т. 6. - 784 с.
36. Бауэр Людвиг и Вайничке Хуго. Завбота о ландшафте и охрана природы: Пер. с нем. – М: Прогресс, 1971.-264 с.
37. Бахарлы М. Ахвалаты-Карабах//Респ. рукопис. фонд АН АзССР.- Инв № 19929. (Произведение написано в Шуше в 1888 г.).
38. Беликов С. А. Вилла «Петролеа»// Вышка. – 1956, – 11 сент.
39. Беликов С. А. За зеленый Баку. – Баку, 1932.-67 с.
40. Березин И, Я. Путешествие по северной Персии. – Казань, 1852.
41. Березин И. Я. Путешествие по Дагестану и Закавказью. – М., 1849. – 128 с.
42. Берже А. Фетх Али-шах и его дети// Кавказ. – 1868. (Особое прибавление. – Вып. 1).
43. Беридяе В. В. Архитектура Тбилиси. 1801–1917. (На груз, яз.) – Тбилиси: Сабчато Сакартвело, 1963. – 149 с.
44. Бенкендорф А. О мерах к улучшению жилищ служащих и рабочих на бакинских нефтяных промыслах (доклад 13 очередному съезду нефтепромышленников в Баку). – Баку, 1899. – 45 с.
45. Бертенсон Л. Бакинская нефтяная промышленность к заводы в санитарном врачебном отношении: – СПб., 1897, – 69 с.
46. Боголюбов Н.Н. 60 лет в оперном театре. – М., 1967, – 303 с.
47. Борисова Е.А., Каждан Т.П. Русская архитектура конца XIX - начала XX вв. – М.: Наука, 1971. – 237 С.
48. Борисоглебский К.А. Пояснительная записка к эскизному проекту городской скотобойни в г. Баку. – Баку, 1910. – 7 с.
49. Бородин В. Ф. Архитектура Турции XII-XIX вв.//ВИА.- Т. 8. - М: Стройиздат, 1969. – С. 427–476.
50. Врандт Б. Из поездки в Баку//Вестник Европы.- 1900.-Т. 5, кн. 9.- С. 281-301.
51. Бретаницкий Л. С. Мамиконое Л. Г, и др. Наука – М., 1948.-41 с.
52. Бретаницкий Л.С., Саламаде А.В. Кировабад. – М.: Госстройиздат, 1960, – 136 с.
53. Бретаницкий Л.С. Зодчество Азербайджана XII-XV вв. и его место в архитектуре Переднего Востока. - М.: Наука, 1966.- 558 с.
54. Вретаницкий Л.С., Саламаде А.В. Архитектура советского Азербайджана. – М.: Стройиздат, 1972. – 264 о.
55. Бронеевский С. Новейшие географические и исторические известия о Кавказе. – М.. 1823. – Ч. 1, – 119 с.
56. Бунин А.В., Саваренская Т.Ф. История градостроительного искусства.- М.: Стройиздат, 1979. – 495 с.
57. Буров А.К. Об архитектуре. - М.: Госстройиздат, 1960. – 145 с.
58. Бутков П. Материалы для новой истории Кавказа с 1722 по 1803 год. – СПб. 1869. – Ч. 1-548 с,
59. Бутник-Сиверский Б.С. К проблеме изучения города Баку в архитектурном отношении//Науч. архив Ин-та истории АН АзССР. - Инв. № 629, 630.
60. Бутник-Сиверский Б.С. Исторический план. г. Баку//Науч. архив Ин-та истории АН АзССР. - Инв. № 679, 680.
61. Бутник-Сиверский Б.С. Как строился бакинский Александр-Невский собор//Науч. архив Ин-та истории АН АзССР. - Инв. № 536, 537.
62. Быч Л.Л. К вопросу об устройстве рабочих поселков в бакинском промышленном районе. - Баку, 1915. – 21 с.
63. Варшавский Я.К. К вопросу о постройке новой городской глазной больницы//; ИБГД - 1916. - № 3 - 5.
64. Васильев А.Е. Опыт разведение древесных пород на набережной г. Баку// Каспий -1903 - № 179.
65. Вебер А. Рост городов в девятнадцатом столетии; Пер. с англ.- СПб., 1903.- 464 с.
66. Везирое Г.-Б. Шуша//Каспий. 1901. - К 238.
67. Вейденбаум Е.Г. Путеводитель по Кавказу. – Тифлис, 1888.- 434 с.
68. Вейденбаум Е.Г. Старая крепость в Елисаветполе//Тифлисский листок.-1900.- № 13.
69. Вейденбаум Е.Г. Кавказские этюды.- Тифлис, 1901 – 320 с.
70. Верещанин В.В. Путешествие по Закавказью в 1864- 1865 гг //Всемирный путешественник, - СПб.. 1870, - Т.7.-С. 209–304.
71. Виноградов В. М. Театральные здания вчера, сегодня и завтра. - М.: Стройиздат, 1971.-165 с.
72. Виолле ле Дюк, Эжен Эммануэль. Беседы об архитектуре.: Пер. с фр.- М, изд-ВАА, 1937.- Т. 2. - 340 с.
73. Владыкин М. Путеводитель и собеседник в путешествии по Кавказу.- М., 1885. - 366 с.
74. Власюк А.И. Архитектура России.// ВИА - Т. 10.- М.: Стройиздат, 1972.-С, 33 - 137.
75. Волынский В. Куба//Кавказ, – 1872.- № 105.
76. Воронина В.Л. Народное жилище арабских стран. -М.: Стройиздат, 1972.-141 с.
77. Воронина В.Л. Архитектура средневекового Ирана//ВИА.- Т. 8,- М.: Стройиздат, 1969.- С. 144 - 182.
78. Воронина В.Л. Архитектура арабских стран//ВИА. - Т.8 - М.: Стройиздат, 1969.- С. 15-109.
79. Вороное Н.И. Сборник статистических сведений о Кавказе,- Тифлис, 1869.-127 с.
80. Гагарин- Г.Г. Рисунки и наброски с натуры. - СПб.. 1902. – 20 с.
81. Гаджиев М.А. Естественные облицовочные камни Азербайджана и их применение в современном строительстве: Автореф. дис. ... канд. техн. наук.- Баку, 1956,- Науч. архив Ин-та строит, мат-лов и сооружений им. С. А. Дадашева,- 21 с.
82. Гаджи-Заде А.М. Ковальская Н.Я. Баку; Экон.-геогр. очерк. - М.: Просвещение 1970.- 94 с.
83. Гайсинский А.Я., Горюкин В. А., Полтавцев А.Н., Силиваник К.Е. Больницы//Руководство по проектированию и оборудованию, - М, 1953,- 312 с.
84. Гарнье Ж.В., Шабо Ж. Очерки географии городов. – М.: Прогресс, 1967, - 424 с.
85. Гассерт К. Города: Пер. с нем. - М., 1912. – 131 с.

86. Гераскин Я.С. Архитектура русской текстильной фабрики XIX - начала XX вв. Автореф. д-ра архитектуры, -М., 1972. 80 с.
87. Герсванов М.Н. Общий обзор каменных строительных материалов в Кавказском и Закавказском крае//Сб. сведений о Кавказе. - Тифлис, 1872. - Т. 2. - С. 345 - 348.
88. Гибберд Ф. Градостроительство. - М.; Гостройиздат, 1954. - 364 с.
89. Гидион З. Архитектура железа и железобетона во Франции. - М., 1937. 152 с.
90. Гидион З. Пространство, время, архитектура - М.; Стройиздат, 1975. - 566 с.
91. Гильяр А. Царь-абад и шелковая промышленность Ширвана//Кавказ. - 1859. - 89. 90.
92. Гмелин С.Г. Путешествие по России для исследования всех трех царств в природе, - СПб., 1785. - 336 с.
93. Голосов Г. О новых городских школах //Каспий - 1912, № 38.
94. Гольдзamt Э. Уильям Моррис и социальные истоки современной архитектуры. Пер. с пол. - Стройиздат - 1973 - С. 174.
95. Григорьян Г. Строительная деятельность города Баку за 1911-1915 гг// ИБГД - 1917, № 1-3.
96. Груза И. Теория города- М . Стройиздат, 1972 - 246 с.
97. Гулишамбаров С. И. План Черного города - СПб - 1879,- 12 с.
98. Гулишамбаров С.И. План Черного города (близ города Баку) - СПб, 1886, 1809, 18 с.
99. Гуляницкий Н.Ф. О композиции зданий в ансамблевой застройке Москвы периода классицизма - М, Стройиздат, 1976.
100. Гуляницкий Н.Ф. Градостроительная основа творческого метода Б.И. Стасова, М, Стройиздат, 1976.
101. Давидович В.Г., Чижилова Т.А. - Александр Иваницкий, - М, Стройиздат, 1973 - 118 с.
102. Дадонов В. Социализм без политики// Города-сады будущего в настоящем - М, 1913 - 109 с.
103. Даниляк Я. Зелёные насаждения Баку - Баку, Азернешр, 1935, - 121 с.
104. Датиев С., Мотис Д. Жильё XVIII-XIX вв Закавказского района//Памятники Азербайджана - Баку,- Азернешр, 1950 - С 103-110.
105. Демин К. Бакинское среднетехническое училище: Исторический очерк, 1883- 1913 гг. - Баку, 1913 - 83 с.
106. Джабаров А.А. Кировые крыши - Баку, 1938 - 50 с.
107. Джебашшир Азмед-бек. История Карабахского ханства (с 1747 по 1805 гг) - Баку. Изд-во АН АЗССР, 1961 - 104 с.
108. Джебашшир М.Д. История Карабаха - Баку, изд-во АН АЗССР, 1959,- 139 с.
109. Джебхангир М.М. Описание урочища Геок-чай//Кавказ - 1874, - № 33.
110. Джей Дагестани. Карабахские письма //Каспий- 1916 - № 187.
111. Джей Дагестани. Охрана памятников старины //Каспий- 1914 - № 129.
112. Джанеридзе Г. Новый Тагиевский Театр//Каспий - 1901 - 19 сент.
113. Диван-бек. Вести из Нухи//Кавказ - 1852 - № 22.
114. Диканский М.Г. Жилищная нужда и строительные товарищества - Харьков, 1908.
115. Диканский М.Г. Квартирный вопрос и социальные опыты его решения - М, 1912.
116. Диканский С.Г. Вопросы эстетики в застройке городов,- Зодчий.- 1914. -, №1 42.
117. Диканский С.Г. Постройка, городов, их план и красота, - Пг,, 1915.- 306 е.
118. Дубелир Г.Д. Планировка городов.- СПб., 1910. - 79 с.
119. Дубелир Г. Д. Городские улицы и мостовые, - Киев. 1912, - 407 с.
120. Дубов Д.Д. Памяти архитектора Термикелова//Архитектура СССР, - 1959, № 1,- С. 63.
121. Дубровин И. Ф. Закавказье от 1803 - 1806 гг.- СПб.. 1866. 542 с.
122. Дюма А. Кавказ, - Тифлис, 1869. - 221 с.
123. Евляхов И. Неделя в Баку//Кавказ. - 1861, - 98, 100.
124. Евлахов И. Тифлиские караван-сарай. - Тифлис, 1852.-- 183 с.
125. Еелина П.А. Из истории строительства учебных заведений первой половины XIX века //Русское искусство XVIII - первой половины XIX века, - М.: Наука, 1971. - С. 76 - 112;
126. Егоров П. II, Елисаветполь//Кавказ - 1852, - № 18.
127. Егоров П. II. Ленкорань//Кавказ, - 1852. - № 25.
128. Егоров П. II. Мои поездки по Карабаху в 1849 году//Русский инвалид.- 1857.- № 239, 241- 244,
129. Ермолов, Могилевский. Описание Карабахской провинции, представленное пол-ковником Ермоловым и стат. советником Могиловским в 1823 году, - Тифлис, 1866. - 54 с,
130. Енш А. К. План и застройка городов, - СПб., 1914, - 380 с.
131. Жуковский А. Неизданные древности Баку// Архитектурный вестник, - 1859. - Т. 2, - С. 16-17.
132. Залеская Л.С. Курс ландшафтной архитектуры. - М.: Стройиздат. 1964. -184 с.
133. Зардаби Г.-б. Избранные статьи и письма,- Баку, 1962, - 488 с.
134. Захарьин П.Н. Кавказ и его герои// Святыни. богатства и народы, - СПб., 1902,-487 с.
135. Захватович Я. Польская архитектура, Варшава. 1967, - 543 с.
138. Зейдлиц Н.К. Очерк южно-каспийских портов и торговли. - Тифлис, 1870.
137. Зейдлиц Н.К. Список населенных мест Бедлинской губернии. - Тифлис, 1870.
138. Зелинский С. П. Закаталы//Кавказ. - 1872, - № 102, 108.
139. Зитте К. Городское строительство с точки зрения его художественных принципов. - М., 1925,-234 с.
140. Зубов Д. Карабахский астролог, или основание крепости Шуши в 1752 году//Исторический закавказский роман. - М., 1834. - Ч. 1, 2, - 114 с.
141. Зубов Ш. Картины Кавказского: края. - СПб., 1834. - Ч. 1; СПб, 1835.- Ч. 2, - 234 с.
142. Зубов П. Шесть писем о Грузии и Кавказе, писанные в 1833 году.- М., 1834.- 267 с.
143. Зуммер В.М. Художественные памятники Азербайджана.- Баку, 1926.-138 с.
144. Иваницкий А. П. Планировка г. Баку. 1924-1927 гг.//Пояснительная записка.: (Архив Бакгорисполкома), - 220 с.
145. Иконников А.В. Архитектура города, - М.: Стройиздат, 1972, - 215 с.
146. Ильин Л.А. Планировка населенных: мест в Азербайджане. - Баку, 1931.- 64 с.
147. Ильин Л.А. Ансамбль в архитектуре города//Архитектура СССР.- 1935, - № 5 - С. 41-50.
148. Ильин Л. А. Архитектурные проблемы планировки Баку//Проблемы архитекторы - М, 1937 - Т. 2 - С 112-126.
149. Ильюшкин П. Курортное благоустройство Апшерона//Красный Баку - 1925 - № 10. - С. 24-30.
150. Исмаилов Э.Л. Планирование городов Азербайджана; На азерб. яз. - Баку: Азернешр, 1974.- 72 с.
151. Истомин Я. Путевые заметки//Кавказ,- 1881.- № 41.
152. Кануков Э.И. Архитектура промышленных сооружений Азербайджанской ССР (1920-1965 гг.); Автореф. дис. канд. архитектуры, Баку, 1966 - 34 с.
153. Касимое Г.А. К истории азербайджанского театра ///Театр в Шемахе. - Баку. ДАНА - № 6,- Т.11 С. 442- 444.
154. Каспари А.А. Покоренный Кавказ; Очерки исторического прошлого и

- современного положения Кавказа с иллюстрациями. - СПб., 1904, 124 с.
155. Кириченко Е.И. Федор Шехтель. - М. Стройиздат, 1973, - 135 е.
156. Кириченко Е.И. Русская архитектура 1830-1910-х годов. М. Искусство, 1978, - 309 с.
157. Кириченко Е.И. Москва на рубеже столетий, - М.: Стройиздат, 1977 - 182 с.
158. Клодницкий Ф. Город Баку и его окрестности в санитарном отношении// уМедицинская топография - Тифлис, 1867 -118 с,
159. Ковальский Г П Большой город и города-сады. - Киев, 1916. - 231 с.
160. Ковальская-Ильина П.В, Декоративные насаждения г. Баку, - Баку, Азернешр, 1936. - -127 с.
161. Кавельлан Г.М, Творчество инженера В.Г. Шухова. - М.; Госстройиздат. 1961. - 362 о.
162. Кондаков С. И. Юбилейный справочник Императорской Академии художеств. 1764 - 1914 - СПб., 1915. - Т. 2,- 350 с.
163. Конопка С.Р., Кавказ //Северный Кавказ и Закавказье.- Тифлис, 1914 - 148 с.
164. Константное В. Куба - уездный город Дербентской губернии//Кавказский календарь на 1852 год. - Тифлис. 1851, - С. 334 -338.
165. Константинов К. К вопросу об истории города Нухи. - Баку, 1927. - 29 с. 1.
166. Крастинтш Я. А. Развитие архитектуры Риги: второй половины XIX - начала XX зв. //Строительная политика и практика//Автореф. дис., канд. архитектуры.- Рига, 1973. - 20 с.
167. Крыжановский М. Литературно-художественный альбом Закавказского края. Гос. Публ. б-ка им. Салтыкова-Щедрина (Отдел; рукописей).
168. Купффер Э. ЖИЛОЙ дом//Руководство для проектирования и возведения: современных жилищ - СПб., 1914.
169. Лавров В.А. Вопросы архитектурно-планировочного: ансамбля.//Архитектура ССОР. - 1935 г. - №5 - С. 51-56.
170. Лавров В. А. Город и его общественный центр. - М.: Стройиздат, 1964, - 190 с.
171. Лавров В. А Развитие планировочной структуры исторически сложившихся городов - М.; Стройиздат, 1977. - 175 с.
172. Лавров П.И. Интересные сады Закавказья //Кавказское сельское хозяйство - 1894, - № 52.
173. Лазарев Л. Ганжа//Кавказ, - 1846, - № 87.
174. Мысль, 1976. - 217 с.
175. Лебединский В.И. В удивительном: мире, камня, - М.; Недра, 1973, - 198 с.
176. Лебединский В.И., Кириченко Л. П. Камень и человек, - М.: Наука, 1974- 215 с.
177. Левенсон Э. К жилищному вопросу в Баку//Каспий, - 1917, - № 231.
178. Легкобытов В. Бакинская провинция//Обозрение российских владений за Кавказом, в статистическом, этнографическом, топографическом и финансовом отношении. - СПб. 1836, - Ч. 4. 401 с.
179. Лившиц Я. К вопросу о курортах на побережье Апшерона//Красный Баку, - 1925 - № 5 - С. 43-52.
180. Лившиц Я. Перепланировка города Баку//Красный Баку - 1925 - №8 - С 38-47.
181. Линдлей Е.Г. Пояснительная записка к проекту водоснабжения города Баку - Баку, 1909 - 14 с.
182. Линдлей Е.Г. Пояснительная записка к проекту канализации города Баку - Баку, 1925 - 17 с.
183. Линдстром М.В. Кавказский альманах на 1904 года - Тифлис, 1903 - 119 с.
184. Липранди А.П. Кавказ и Россия - Харьков, 1911- 262 с.
185. Листов П.Н. Ипполит Монигетти - М; Стройиздат - 1976, - 144 с.
186. Лукомский Г.К. Старинные театры - СПб - 1913, с 173.

187. Лукомский Г.К. Памятники старинной архитектуры России//Наша провинция - Ч.1. - СПб - 1916 - 232 с.
188. Лукомский Г.К. Современный Петроград - Пг - 1917 г. - 90 с.
189. Любимова Г.Н. К истории бакинско-го водопровода//ИБГД - 1915 - №5,6.
190. Любимова Г.Н. Культовые постройки агульских селений горного Дагестана// Памятники культуры - М; 1961- №3.
191. Любимова Г.Н. Хан-Магомедов С.О. Народная архитектура Южного Дагестана -М; Госстройиздат, 1956 - 101 с.
192. Ляковская О.А. Французская готика - М; Искусство, 1073 - 173 с.
193. Макаров А. Закавказье в торговом отношении - М, 1884 - 43 с.
194. Мамедзаде К.М. Строительное искусство Азербайджана (IV -XVI вв) На аз. яз - Баку, Элм,1978 - 207 с.
195. Махарадзе Ф. Строительная деятельность в Баку за 25 лет//ИБГД - 1914-1915 - № 5,6.
196. Мачинский В. Архитектурные заметки //Зодчий - 1914 - № 25.
197. Мельгунов Г. О южном берегу Каспийского моря - Спб, 1863 -Т.3. кн.2 - 173 с.
198. Месхиа Ш.А. Города и городское строительство феодальной Грузии (XVII-XVIII вв.) - Тбилиси, 1959 - 140 с.
199. Мижуев Н.Г. Сады-города - Пг, 1916, - 215 с.
200. Мильман А.Ш. Политический строй Азербайджана в XIX - начале XX вв. - Баку, Азерб. Гос. изд-во, 1966 - 318 с.
201. Минорский В.Ф. История Ширвана и Дербента - М, Наука, 1963, - 265 с.
202. Мир Мехти Хазани Китаби Тарихи Карабаг. (РФ, АН АЗССР, Инв № В-3386/22391).
203. Мирза Адигезаль-бек. Карабаг-наме - Баку, 1950.
204. Мирха Юсиф Карабаеи. Тарих-Сафа: Пер. с фарс, на азерб. яз. Б. Мирзазаде - НАИИАНА. инв. № 3935.
205. Михайловский Е.В. Реставрация памятников архитектуры - М.; Стройиздат, 1971 - 190 с.
208. Москвич Г. Иллюстрированный практический путеводитель по Кавказу. - Одесса, 1904. - 571 с.
207. Вадеждин Я.Л. Кавказский край// Природа и люди. - Тула, 1895 - 447 с.
208. Нейматова М.Х. Эпиграфика Джума-мечети селения Мосул//ДАНА, 1959- № 8.
209. Нейматова М.Х. Надписи Джума-мечети в городе Шуше. - Баку//Изв. АН АЗССР - 1961- № 1 - С. 45 -59.
210. Непринцев М.И. Социалистическая планировка Ордубада//За социалист. коммун, хозяйство ЗСФСР, - 1932 - № 1 - С. 46- 52.
211. Непринцев М.Н. Социалистическая планировка Нахичевани//За соц. коммун. хоз-во ЗСФСР.- 1932 - № 2, 3, - с 49-56.
212. Никитин А.А. На верном пути//10 лет АПИ-АНИ. 1921-1931 - Баку, 1931 - 25 с.
213. Никитин К.А. Шуша//Кавказ. - 1871 - № 25.
214. Новиков А.И. Записки городского головы, - СПб., 1905.- 241 с.
215. Огородников П. На пути в Персию// Ваку -Астара//Дело - 1875, №12 - СПб - 217-249.
216. Огранович И.А. Описание Ленкорани//Кавкаа - 1872 - № 125. 130.
217. Окиншгвич А. К постройке хирургической больницы им. Мусы Нагиева// ИБГД, 1916, - № 3 - 5.
218. Оленов В.И. Курорты Азербайджана. - Баку, 1928. - 144 с.
219. Ощепков В. И., Жолтовский И.В. - М.: Госстройиздат, 1955,- 254. с.
220. Перевещиков Н. Баку в кармане: Путеводитель, - Тифлис, 1902.- 67 с.
221. Пиляеский В.И. Градостроительные мероприятия и образцовые проекты в России в начале XIX века//Архитек-

- турная практика в история архитектуры, - Л-М.; Госстройиздат, 1958.
222. Пилявский В.И. Стасов-архитектор. - Л.; Госстройиздат, 1963. - 251 с.
223. Пилявский В.И. Палладианство в русской архитектуре//Изд. вузов. Сер. Стр-во и архитектура - 1969 - С. 8-12.
224. Писемский А.Ф. Путевые очерка, - СПб., 1911 - 778 с.
225. Потто В.А. Кавказская война – СПб, 1885 – 164 с.
226. Потто В.А. Могилы и памятники Кавказа//Памятники Елисаветполя//Тифлисский листок. – 1899 - № 13; 1900. - № 14.
227. Потто В.А. Утверждение русского владычества на Кавказе, - Тифлис, 1901.
228. Пугаченкова Г.А. Садово-парковое искусство Средней Азии в эпоху Тимура и тимуридов. - Ташкент. 1951. (Сб. науч. тр./Среднеаз. гос. ун-т; Вып. 23). -143-169 с.
229. Пугаченкова Г.А. Искусство Афганистана, - М.: Искусство, 1963. - 246 с.
230. Пугаченкова Г.А. Искусство Туркменистана. - М.: Искусство, 1967, - 326 с.
231. Раафат А.А. Железобетон в архитектуре, - М.: Госстройиздат, 1963, - 203 с.
232. Регель А. Изящное садоводство и художественные сады, - СПб., 1896, – 134 с.
233. Ремпель Л.И. Архитектура Ближнего Востока//Архитектура СССР. - 1935, - № 7, - С. 51 - 57.
234. Ремпель Л.И., Пугаченкова Г.А, История искусств Узбекистана. - М.: Искусство, 1965 - 687 с.
235. Рзаев П.К. Северные ворота крепостных стен г. Баку//Памятники архитектуры Азербайджана. - Баку, Азернешр, 1950. - 42 с.
236. Римша А.И. Градостроительство в условиях жаркого климата, - М.: Стройиздат, 1972.-223 а.
237. Ростовцев Г. И. Исследование жизни рабочих бакинских нефтяных промыслов, - Баку, 1916, - 851 с.
238. Саймоида Д. Архитектура и ландшафт. - М: Стройиздат. 1.965. - 193 с.
239. Саламзаде А.В. Прогрессивное значение присоединения Азербайджана к России для развития его архитектуры в XIX веке // Искусство Азербайджана. - Баку, 1956, - Т. 5.
240. Саламзаде А.В. Градостроительство Азербайджана в XVI-XIX вв.//Искусство Азербайджана. - Баку, изд-во АН АзССР, 1959; - Т. 8. - С. 160 -197.
241. Саламзаде А.В. Архитектура Азербайджана XVI–XIX вв.— Баку, изд-во АН АзССР, 1964,- 253 с.
242. Саламзаде А.В., Садыхзаде А.А. Жилища Азербайджана в XVIII–XIX вв.- Баку, изд-во АН АзССР, 1961— 168 с.
243. Сегаль И.Л. Елисаветпольская губерния. - Кавказский вестник, -1909, - №4-Кн. 25. -С. 70-86. - Кн. 26. - С. 68-81— Кн. 27.-С. 46-67.
244. Сегаль И.Л. Елисаветпольская губерния/Впечатления//Кавказский вестник. 1902.-Кн. 28. - С. 43-65 - Кн. 29. - С. 68 - 81.- Кн. 29. - С. 11 -37.
245. Сегаль И.Л. Древняя Албания и ее города//Кавказ. - 1907. - № 204.
246. Сидоров В. По России. Путевые заметки и впечатления//Практические сведения для туриста. - СПб., 1897. - Вып. 2.
247. Симаков С. Город Баку//Современное состояние г. Баку. Морско сборник. - 1866. - №2.
248. Симанович В. Нефть и нефтяная промышленность в России: Историко-статистический очерк. -СПб., 1909.
249. Скальковский К. Краткие впечатления по Кавказу. - СПб., 1885.
250. Сколимовский К.Г. О проектировании плана города Дальнего//Зодчий. - 1904, - № 12 - 14. - С. 141-146.
251. Скуревич К.Б. Баку//Зодчий.- 1908. - № 34.-С. 121-137.
252. Скуревич К.Б. Иосиф Викентьевич Гославский//Изд. Общ-ва гражд. инженеров. - 1904. - № 2.

253. Сливицкий А. Из Шуши//Кавказ, - 1848, – 23 окт.
254. Смирнов В. Развитие города Баку//Коммунальная жизнь - 1923, - № 1, - С. 12-18.
255. Спасский-Автономов К.Ф. Жизнь в Баку//Кавказ, -1853. - № 37.
256. Спасский-Автономов К.Ф. Баку: Статистические очерки некоторых, городов Кавказа и Закавказского края//Кавказский календарь на 1852 год. - Тифлис, 1851.
257. Степанов А. О промышленном зодчестве//Зодчий. - 1915.- № 12. 13.--С. 119 - 138.
258. Стернин Г.Ю. Художественная жизнь России на рубеже XIX-XX веков,- М.: Искусство, 1970,- 293 с.
259. Стешенко Л.А., Тепферов В.Д. О памятниках истории и культуры. - М.: Юр. лит., 1977, - 55 с.
260. Султанов И.В. Памятники зодчества средних веков и магометанского искусства. - СПб., 1908. - 387 с.
281. Сумбатзаде А.С. Кубинское восстание в 1837 году. - Баку, изд-во АН АзССР, 1961. - 124 с.
262. Сумбатзаде А.В. Промышленность Азербайджана в XIX веке. - Баку, изд-во АН АзССР, 1964 - 500 с.
263. Сулова А.В., Славина Т.А. Владимир Сулов.— Л.: Стройиздат, 1978, - 168 с.
264. Тигранян Э.А. Архитектор Габриэль Термикелов//Автореф. дис., канд. архитектуры. - Ереван, 1972. - 35 с.
265. Ткачев Г. Путевые заметки//Кавказ – 1859 - №9.
266. Тимофеенко В.И. Архитектурное градостроительное развитие Одессы с конца XVIII века до 1917 года//Автореф. Дис... канд искусствовед – Л. 1968 – 24 с.
267. Тодоров Н. Балканский город XV–XIX веков: Социально-экономическое и демографическое развитие – М, Наука, 1976 – 515 с.
268. Уиттик А. европейская архитектура XX века – М, Госстройиздат, 1960 – Т.1 – 283 с; М. Стройиздат, 1964 – Т.2 – 204 с.
269. Усейнов М.А., Бретаницкий Л.С., Саламзаде А.В. История архитектуры Азербайджана – М. Госстройиздат, 1063 – 396 с.
270. Успенский Г.И. На Кавказе: Воспоминания, 1883 - СПб - 1968.
271. Фатуллаев Ш.С. Городской жилой дом Нухи в конце XIX – начале XX вв//ИАНА – Сер. обществ. наук – 1960 - № 5.
272. Фатуллаев Ш.С. Архитектура Баку на рубеже XIX –XX веков //ИАНА – Сер. обществ. Наук – 1961 - №6.
273. Фатуллаев Ш.С. Жилые дома в застройке городов Азербайджана на рубеже XIX –XX веков – Баку, изд-во АН АзССР, 1963 – 118 с.
274. Фатуллаев Ш.С. Азербайджанские архитекторы второй половины XIX начал XX веков: тез. доклад на 3 Закавказ. Конфер. историков наук 0 Тбилиси, изд. АН Груз.ССР, 1969 – 136 - 137.
275. Фатуллаев Ш.С. Архитектор Зивэрбек Ахмедбеков//Альманах искусства «Гобустан» - Баку, Азернешр, 1970 - № 2 (6).
276. Фатуллаев Ш.С. Ленинградские архитекторы в столице Азербайджана//Строительство и архитектура Ленинграда – 1972 - № 12 – С 23-24.
277. Фатуллаев Ш.С. Гражданские инженеры в Баку//30 научн. конф. ЛИСИ: Тез. докл. – Л., изд-во ЛИСИ, 1972 – С. 9-12.
278. Фатуллаев Ш.С. Джума-мечеть в Шемахе (VIII-XX вв.)//ИАНА – Сер.лит. яз и искусства – 1973 - № 1 – С 108-121.
279. Фатуллаев Ш.С. Градостроительное развитие города Кубы в конце XVIII и XIX вв.//ИАНА - Сер. лит. яз и искусства – 1974 - №1.
280. Фатуллаев Ш.С. Градостроительство Баку XIX – начала XX вв.- Л. Стройиздат, 1978 – 285 с.

281. Фатуллаев Ш.С. Проектирование и постройка здания Бакинской городской думы//Альманах искусств «Гобустан» - Баку, изд-во Мин. Культ. АзССР, 1974, № 1 (21).
282. Фатуллаев Ш.С. Архитектурно-планировочное развитие лечебных зданий Азербайджана на рубеже XIX и начала XX вв.//ИАНА. - Сер. лит. яз. и искусства. - 1975.М 2 - С. 103 - 113.
283. Фатуллаев Ш.С. Архитектурное наследие Азербайджана и его использование в творчестве бакинских архитекторов на рубеже XIX-XX вв.//ИАНА. -Сер. лит. яз. и искусства - 1976.- № 4. С. 57 -59.
284. Фатуллаев Ш.С. «Бакинская готика» на рубеже XIX-XX вв.//Альманах искусств «Гобустан». - Баку, изд-во Мин. культ. АзССР, 1978. - № 4.- С. 53-57.
285. Фатуллаев-Фигаров Ш. Зодчий Кербалай Сэффи-хаи Карабаги//Альманах искусств «Гобустан» - Баку, изд-во Мин. культ АзССР, 1977.-Л 2. - 215 с.
286. Фатуллаев-Фигаров Ш. Жилые дома бакинской крепости на рубеже XIX -XX вв.// Альманах искусств «Гобустан» - Баку, изд-во Мин. культ. АзССР, 1978. - №2, - С. 42 -46.
287. Фатуллаев Ш.С. Народное зодчество Шеки-Закатальской зоны Азербайджана (На примере: культовых сооружений): Искусство.- Бухарест, изд-во Румынской Академия наук, 1977. - Т. 14. - С. 81-106.
288. Фатуллаев Ш.С. Модерн в архитектуре Баку//ИАНА. - Сер. лит. яз. и искусства. - 1979 - № 1 - С. 111-117.
289. Фон дер Ноине Н.А. План существующего и проектированного расположения губернского города Баку, с показанием предлагаемого урегулирования и распространения. -СПб., 1901 - 6 с.
290. Хазанова В.Э. Советская архитектура первых лет Октября. 1917-1925 гг.- Мл Наука, 1970, - 212 с.
291. Халпачьян О.Х. Гражданское зодчество Армении М.: Стройиздат, 1971. - 248 с.
292. Хан-Магомедов С.О. Лезгинское народное зодчество - М.: Наука, 1969 - 181 с.
293. Ханьков В.В. Экспедиция и Хорасан. - М.: Наука, 1973. - 214 с.
294. Ховен И.И. Иллюстрации к путевым заметкам по Закавказью//Иллюстрация, - 1861, - Т. 7 - № 152.-С. 17, 18.
295. Хомутецкий В.Ф. Архитектура России с середины XIX века по 1917 год//Авто- реф. дисс. ... д-ра искусствоведа - М. - Л., 1955 - 32 с. Гос. б-ка им. Б. И. Ленина (Москва).
296. Хомутецкий В.Ф. Стокгольм.— Л.: Стройиздат, 1969. -78 с.
297. Хонарфар. Чахарбаг//По Ирану.— М.: Наука, 1973 - С. 255-264.
298. Цховребова Т.И. Из истории зеленого строительства Баку - Искусство Азербайджана - Баку, изд-во АН АзССР, 1956, - Т. 5.
299. Чабров Г.Н. Русские архитекторы дореволюционного Туркестана (1865 - 1916 гг.)//Архитектурное наследие Узбекистана.— Ташкент, изд-во АН УзССР, 1960 - 249 с.
300. Чантурия В.А. История архитектуры Белоруссии: Дооктябрьский период. - Минск: Высшая школа, 1969. - 263 с.
301. Чеканова О.А. К вопросу о развитии свободных композиций в русской архитектуре середины XIX века (На примере застройки Петергофской дороги). - Л., изд-во ЛИСИ. 1965. - 24 с.
302. Чубинашвили Г.Я. Иранские влияния в памятниках архитектуры Грузия//Труды Иранского конгресса, - М.-Л.. 1939, - С. 252 -261.
303. Шапович М.С. Весь Кавказ: промышленность, торговля и сельское хозяйство Северного Кавказа и Закавказья.- Баку, 1914.
304. Швидковский О.А. Градостроительная культура социалистической Чехословакия. - М.: Госотройиздат, 1963. - 391 с.
305. Шувалов Е. География населения: - М.: Просвещение, 1977.-160 с.
306. Э.К. Очерки Баку//Светоч. - 1860, - Кн. 5.- С. 35-48.
307. Эфендизаде Р.М. Планировка и застройка жилых районов Баку (1920 - 1967 гг.).- Баку, Элм, 1971.- 124 с.
308. Юницкий А. История церквей и приходов Бакинской губернии (1815-1905 гг.) -Баку, 1906, -188 с.
309. Явейн И. Г. Архитектура железнодорожных вокзалов, -М., 1938. 303 с.
310. Яралов Ю.С. Национальное и интернациональное в советской архитектуре. - ж: Стройиздат, 1971, - 349 с.
311. Адрес-календарь на 1920 год. - Баку. 1920.
312. Азербайджанские известия - известия. Баку, 1920.
313. Анты, собранные Кавказской археологической комиссией за разные годы. - Тифлис, 1904. - Т, 12,
314. Альбом архитектурных проектов, исполненных студентами Института гражданских инженеров в 1903- 1904 гг. - СПб, 1914. - Вып. 1.
315. Альбом видов, городов и исторических картин. - М., 1882.
316. Альбом чертежей, составленный воспитанниками института гражданских инженеров. - СПб., 1888.
317. Атлас Азербайджанской ССР. - Баку -Москва, 1968.
318. Атлас Азиатской России. - СПб., 1914.
319. Архитектурный альбом. - СПб., 1889.
320. Бакинская городская дума: Об утверждении городской управой проектов частных лип. - Баку, 1898.
321. Бакинская городская управа. Строительный отдел: Отчет по постройке Ольгинских рядов. - Баку, 1912.
322. Бакинская городская управа. Строительный отдел: Отчет по достройке школьных зданий первой очереди.— Баку, 1912.
323. Бакинский настольный календарь за 1904 год, - Баку, 1903 - (Справ, книга с планами города Баку и окрестных промыслов).
324. Бакинский справочный календарь за 1897, 1898 гг.- Баку, 1896, 1897.
325. Бакинский спутник. Баку, 1908-1913 (Справ.).
326. Бакинский торгово-промышленный сборник, - Тифлис: изд. Д.Х. Тутаева, 1901, - Т. 1- 4,
327. Баку, Бакинская губерния. - СПб., 1867 - 1871 - Т. 1-4.
328. Баку и его окрестности. - Тифлис. 889, 1891.
329. Баку//Кавказский календарь на 1874 год. Тифлис, 1873.
330. Бакинский театр//Каспий» - 1889. - №143.
331. Бакинский торговый порт. - Баку. 1910.
332. Бакинское женское русско-мусульманское училище//Каспий. - 1901,- № 188.
333. Большие города, их общественное, политическое и экономическое значение: Сб. статей. - СПб., 1905.
334. Большой всемирный настольный атлас. СПб., изд-во Тов-ва А. Ф. Маркса, 1910.
335. Бюллетени совета Союза инженеров и техников. - Баку, 1919. -№ 2-5.
336. Весь Баку в кармане.- Баку, 1925. (Адресная и справочная книга).
337. Вопросы озеленения города Баку :а его окрестностей. - Баку, 1930,-79 с.
338. Город и время: Сб. статей - М.: Стройиздат. 1973, 302 с.
339. Города-садына Апшеронском полуострове//Коммунальная жизнь,- 1923.- № 2, 3.
340. Дневник 2 съезда представителей кавказских городов по вопросам са-

- нитарного благоустройства//Изв. Тифлисской городской думы: Приложение - Баку, 1913.
341. Доклад Бакинской городской управы о благотворительных поселках (1897-1909 гг.). - Баку, 1909.
342. Доклад Бакгоруправы по земельному бюро//ИБГД - Баку, 1915 - №1.
343. Доклад Бакгоруправы 10 июня 1914 года о постройке новой городской больницы//ИБГД - Баку, 1913 - №2.
344. Доклад земельного бюро Бакгоруправы об урегулировании 26 кварталов Чемберкендского района г. Баку//ИБГД - Баку, 1916 - №3-5.
345. Доклад управы Бакинской городской думы по земельным вопросам//ИБГД - Баку, 1895-1911 гг.
346. Ежегодник города Баку на 1893 год - Баку, изд-во Мишон, 1893.
347. Ежегодник России за 1909 год- СПб, 1910.
348. Елисаветполь//Каспий - 1898 - № 56
349. Елисаветполь//Каспий - 1902 - № 184
350. Железнодорожный театр//Каспий - 1903 - №189.
351. Жизнь Кавказа - СПб - 1910- № 3-4.
352. Жилище бакинских нефтепромысловых рабочих - Баку, 1914.
353. Журнал Министерства внутренних дел - 1838 г - № 1-3.
354. Записки к вопросу о благоустройстве Бакинского торгового центра, 1908-1909 гг - Баку, 1910.
355. История Азербайджана - Баку, Изд-во Ан АзССР, 1960 - Т.2 -953 с.
356. Исторический очерк Бакинского женского учебного заведения св. Нины - Баку, 1898 г.
357. Исторический очерк развития железных дорог в России с их основания по 1897 год включительно - СПб, 1898.
358. Историческое описание города Елисаветполя//Кавказский календарь на 1854 год - Тифлис, 1853.
359. Из Елисаветполя//Каспий - 1902 - № 169.
360. К конкурсу проекта коммерческого училища г. Баку//Зодчий -1904 - № 8, С 94-96, ; 16 - С.199.
361. Конкурс на составление проекта жилого дома бр. Садыховых//Зодчий - 1909 - № 36, С 362.
362. Конкурсный проект доходного дома для бр. Тумаевых//Зодчий - 1900 - № 4-5, С42-46.
363. Консервация и реставрация памятников и исторических зданий//П. Гаццола, Х.Дайфуку, Э.А Конелли и др.; Пер с фр. Н.И. Суходрев и К.С. Розенбаума. - М: Стройиздат, 1978 - 320 с.
365. Краткий обзор деятельности съезда Бакинских нефтепромышленников по народному образованию за время с 1897 по 1912 гг. - Баку, изд. А. А. Кунджи, 1913.
366. Материалы для описания русских коммерческих портов и истории их сооружений. - 1887 г. и далее.
367. Морской сборник. - СПб. 1866. - Т. 86. - №2.
368. Муниципальная программа комитета бакинских мусульманских общественных организаций//Каспий. - 1917. - № 171.
369. Методика реставрации памятников архитектуры/А.С. Алтухов, Г.Б. Алферов, В.И. Балдин, Л.А. Беляев и др. - М.; Стройиздат, 1977. - 168 с.
370. Некролог. И.В. Гославский//Зодчий. - 1904, - № 8. - С. 93.
371. Несколько замечаний касательно мусульманских мечетей Закавказского края// Кавказ. - 1885. - № 161.
372. Новые постройки в городе Баку//Бакинский спутник-справочник. - Баку, изд-во Пинеса, 1912.
373. Новый театр//Каспий. - 1897. - № 210; 1898. - № 75.
374. Нуха, Этнографическое описание города с рисунком//Иллюстрация. - 1861 - № 152.
375. Обзор бакинской нефтяной промышленности за два года национализации (1920-1922 гг.). - Баку, изд-во Азнефть, 1922.
376. Обзор Елисаветпольской губернии за 1910 год. - Тифлис, 1912.
377. Обзор фабрик и заводов Бакинской губернии, - Тифлис, 1890.
378. Обзорение российских владений за Кавказом. - СПб., 1836.
379. Об утверждении городской управой проектов построек частных лип. - Баку, 1898.
380. Общество городов-садов//Каспий. - 1917. - № 230.
381. Общество гражданских инженеров// Известия. - 1895 г. и далее.
382. Оздоровление города//Каспий. - 1901. - № 113.
383. О Ленкорани и некоторых достопримечательностях в ханстве: Обзорение российских владений за Кавказом. - СПб, 1836.
384. О лесонасаждении в Баку//Каспий, - 1894.- № 173.
385. О постройке мусульманской больницы//Каспий. - 1904. - № 252.
386. Освящение театра//Каспий. - 1910 - № 222.
387. От Астары до Астарабада: На фарс, яз. - Тебриз. 1349 г. иранского летоисчисления.
388. Отзыв жюри по конкурсу на составление проекта здания Коммерческого училища в г. Баку//Зодчий. - 1904 - № 50. - С. 571— 576.
389. Откуда произошли Белый город и Баилов мыс, выгодно ли их присоединение к городской территории?// Каспий. - 1902. - №249.
390. Отчет Бакинской городской Михайловской больницы за 1909 год. - Баку, 1910.
391. Отчет инвентарного бюро на 1 января 1915 Г.//ИБГД. - Баку, 1915.
392. Отчет о состоянии городских начальных и двухклассных училищ, содержащихся на средства Бакгоруправы (1894-1903 гг.). - Баку, 1904.
393. Отчет по постройке школьных, зданий первой очереди. - Баку, 1912.
394. Отчет по замощению городских улиц за период с 1 апреля 1908 по 1 апреля 1911 г. - Баку, 1912.
395. Отчет по постройке Ольгинских рядов.- Баку, 1912.
396. О городских подъездных путях//Бакинские язв. - 1903. № 134.
397. Открытие промысловой больницы в Сабунчах//Каспий, 1899, - № 8.
398. Открытие первой русско-мусульманской школы//Каспий. - 1901. - № 219.
399. Очерки Закавказья, с рисунками крепости Шуши, станции Шах-булаг и Аскерана//Иллюстрация. - 1861. - № 167.
400. Очерки, крепости Шуши и всего Карабаха//Северная пчела. - 1831. - №210 - 212.
401. О Шемахинском театре//Театрально-музыкальный вестник, - 1858. - № 30.
402. Памятная книжка бакинского Коммерческого училища/1 сентября 1904 - 1 сентября 1909 гг. - Баку, 1910.
403. Памятная книжка Елисаветпольской губернии на 1914 год. - Тифлис, 1913.
404. Памятники архитектуры и современная городская застройка//НИИ теории, истории и перспектив, проблем сов. архитектуры. - М.: Стройиздат, 1973. - 151 с.
405. Первая в Закавказье фабрика обработки волокнистых веществ. - М., 1902.
406. Перепись города Баку. 1913 г. - Баку, 1915.
407. Перепланировка города//Каспий. - 1915 - № 53.
408. Переустройство театра Г.З.А. Тагиева//Каспий. - 1899, - № 212.
409. План-путеводитель по городу Баку на 1894 год. - Баку, изд. М.Н. Суворова, 1894.

410. План города Баку – Баку, изд. М.Н. Суворова, 1892.
411. По вопросу о водоснабжении Михайловской больницы//Каспий – 1898 - № 140.
412. Постройка здания технического училища//Каспий – 1898- №181.
413. Постройка новой городской больницы//Каспий – 1914 - № 20.
414. Проект нового Театра Тагиева//Каспий – 1909 - № 202.
415. Путевые заметки: Дербент, Баку, Ленкорань//Кавказ – 1858 - № 40, 42-45.
416. Сады Апшеронского полуострова и деревня Бузовны//Кавказ – 1850 - № 2,4, 5.
417. Санитарное состояние города Шуши //Каспий – 1900 - № 93.
418. Сборник материалов для описания местностей и племен Кавказа – Тифлис, 1891.
419. Синематограф на бульваре//Каспий -1909- № 170.
420. Справочная книга старожила – Изд. 2-е – Ч.1 –Тифлис, 1889.
421. Справочный ежегодник города Баку на 1892 год – Баку. Изд. А.Н. Суворова, 1895.
422. С развалин г. Шемахи//Докл. Е.Н. марченко – 26 апреля 1902 //Изд. О-ва граждан. инженеров- СПб, 1902 - № 2 – С.62-79.
423. Старожил: Наши гульбищные сады//Каспий – 1908 - № 142.
424. Строитель//Под редакцией Г.В. Барановского – Спю, 1894-1905 гг.
425. Строительные планы города//Каспий – 1908 - № 204.
426. Театр им. Буниатзаде (быв. Тагиевский)//Бакинский рабочий – 1922 – «11.
427. Теория и практика реставрационных работ: сб № 3 – М., Стройиздат, 1972-152 с.
428. Тридцать лет деятельности Товарищества нефтяного производства бр. Нобель, 1879-1909 – СПб, 1909.
429. «Феномен»//Каспий – 1910 - № 34.
430. Царица Каспий(город Баку)//Живописная Россия – 1905 - № 6-9 – С. 21, 22, 30, 34, 35.
431. Урочище Аджикент//Каспий – 1902 - № 161.
432. Черногогородская больница//Каспий – 1894 - № 3.
433. Шемахинский театр//Кавказ – 1858 - № 52.
434. Ahrens P.Die Entwicklung der Stadt – Teheran, Opleden, 1966.
435. Aru K.A. Türk hamamları Etudil – İstanbul, 1949.
436. Arseven C.E. Sehircilik – İstanbul, 1937
437. Aslanpara O. Turkish art and architecture – London, 1971.
438. Be'mont F. Les villes İran des cites clantrefols. L'urbanisme contemporain – Paris, 1969.
439. Benevolo L. Storia dell'architettura moderna – Torino, 1955.
440. Benoit F. L'architecture de l'Orient medieval et moderne – Paris, 1912.
441. Blunt W.A. A Persian spring – London? 1957.
442. Bolak O/ Hastsaneleriniz eski zamanlardan bugüne kadar yapılan hastanelerimizin tarihi ve memari etüdü – Ustanbul, 1950.
443. Boulanger R. İran. Paris, 1956.
444. Brentjos B. Die orientalistische Welt – Berlin? 1972.
445. Brown P. Indian architecture. Islamic period – Bombay, 1958.
446. Burchard J., -Buch-Brown A. The architecture of America. A social and cultural history – Boston-Toronto, 1961.
447. Carswell J. New Julfa. The Armenian churches and othe buildings – Oxford, 1968.
448. Coste P. Monuments modernes de la Perse – Paris, 1867.
449. Desai Z. Mosques of India, 1966.
450. Dubeux M. L. La Perse – Paris, 1841.
451. Dude D. Innenarchitektur syrischer Standhäuser des 16 bis 18 Jahrhunderts – Beirut, 1971.
452. Duhouset İ.E. The voyage to Persia.
453. Edmund N. Bacon Design of cities – New York, 1974.
454. Eldem S.H. Türk evi plan tipleri – İstanbul, 1955.
455. Egli E. Sinan – der Baumeister osmanischer Qlanzzeit, 1954.
456. Egli E. Geschichte des Stadtebanes, 1967.
457. Erckert. Der Kaukasus und seine – Völker – Leipzig, 1882.
458. Esquer G. Akger et sa region - Paris – Grenoble, 1957.
459. Fatullayew Sz. Architekt J.Ploşzko – Warszawa, Architektura, 1967, №11.
460. Fatullayew Sz. Architekci polscy w Baku, Josef Goslawski – Architektura, 1969, № 6, Warszawa.
461. Fatullayew Sz.. Tworczone architektow-polakow w Azerbeidzanie (w okresie kapitalizmu). Teka komisji urbanistyki i architektury, T. V11, Krakow, 1973.
462. Fatullayew Sz. Architektura Azerbejdzanu w okresie kapitalizmu. Teka komisji urbanistyki i architektury, T.X. Krakow, 1976.
463. Fatullajew Sz. Tworczo Kazi-mierza Skorewicza w Baku. -Architektura, 1973, N. 6, Warszawa.
464. Fernandez C. Residencias españolas. - Madrid, 1956.
465. Fitch J.M. American building - the historical forces that shaped it - Houston, Miffiin Company, 1966.
466. Franz H.G. Hindustische und islamische Kunst Indien. - Leipzig, 1967.
467. Gabriel A. La Turquie. - Terre d'histoire et d'art, 1956.
468. Ganxba F. Voyage dans la Russie meridionale etc, T. IL - Paris, 1826.
469. Geist J.F. Passagen. ein Bautyp des 19. - Jahrhunderts. 1970.
470. Ghirshman R., Minorsky V., Sanghvi R. Persia, the immortal kingdom, - London, 1971.
471. Goknil U.V. living architecture Ottoman. – London, 1966.
472. Gottschalk H.L., Spuler B., Kähler H. Die Kultur des Islams. - Frankfurt am Main, 1971.
473. Grabai O. The formation of Islamic art. – New Haven-London, 1973.
474. Grass W. Gotik und Spätgotik.
475. Grumebaum G.E. Die Islam Stadt. Salculum 6. 1955.
476. Iammitzsch M. Der moderne Theaterbau. – Berlin, Wasmulh, 1906.
477. Hürlimann M. Delhi, Arga, Fateh-pur Sikri. – London, 1965.
478. Henry J. D. Baku – an eventful history, – London, 1905.
479. Hurlar J. L'Iran aujourd'hue. – Paris, 1972.
480. Hoag J. L'architecture islamiaque. – Paris, 1969.
481. Homayonn G.A. Iran in europäischen Bildzeugnissen von Ausgang des Mittelalters bis ins achtzehnte Jahrhundert, Band I. II. - Teheran, 1970.
482. Isnard H. L'Algerie, – Paris – Grenoble, 1954.
483. Jaspert F. Vom Städtebau del' Welt. – Berlin, Safari-Verlag, 1958.
484. Jetkin S.K. Islam mimarisi. – Ankara, 1959.
485. Jetkin S.K. L'architecture turque en Turquie. – Paris, 1962.
486. Joja C. Contributions to the knowledge of the civil architecture of Istanbul. Revue Poumaine d'histoire de l'art Serie beaux-arts. V. IX, 1972, N. 1.
487. Kaufmann E. The rise of an American architecture. New York, Washington. London, 1970.
488. Keİes R. Sehirciligin kuramsal temelleri. – Ankara. 1972.
489. Klaproth J. Geographisch-historische Beschreibung des östlichen Kaukasus - Weimar, 1814.
490. Klinghardt K. Türkische Bäder mit 85 Abbildungen und einer Karte. – Stuttgart, 1927.
491. Kühnel E, Maurische Kunst;– Berlin, 1924.

492. Kühnel E. Islamic art and architecture. — London, 1966.
493. Kuran A. The mosque In early Ottoman architecture. — Chicago — London, 1968.
494. Lisowski B. Skrajnie awangardowa architektura XX wieku (1900-1914). — Krakow. 1962.
495. Lohor J. Les habitations a bon marche et un art nouveau pout le peuple. — Paris, 1903.
496. Lockwood G. Bricks Brownstone the New York Row House, 1783-1929 — an architectural and social history. — McGraw. 1972.
497. Lockhart, L. Persian cities. — London, 1960.
498. Loza S. Architekti i budownicowie w Polsce — Warszawa, 1954.
499. Lockhart L. Persian (album). — Köln, 1957.
500. Minorsky V. Iran and Islam. — Edinburg, 1971.
501. Miller B. Beyond the sublime porte. — London, 1931.
502. Monteil V. Iran. — Paris, 1957.
503. Migeon G. Manuel d'art musulman. Arts plastiques et industxiels, —Paris, Picard. 1927.
504. Nage1. Les Guides. Iran. — Paris. 1966.
505. Nerlich G. Maghreb, — Leipzig. 1971
506. Nilsson S.A. Europeiske arkitektur i Indien. 1750-1850.
507. Norman T.N. Design on the land; the development of landscape architecture. —Harvard, 1971.
508. Olszewski A.K. Nowa forma w architekturze Polskiej 1900-1925. — Wroclaw-Warszawa-Krakow, 1967.
509. Otto-Dorri KC. Kunst des Islam. — Baden-Baden, 1964.
510. Petsch T. Versuch einer Abgrenzung der Architektur des 19, und 20. Jahrhunderts bis 1933. unter besonderer Berücksichtigung der Deutschen Architektur — Bonn, 1971.
511. Pope A.U. Persian architecture — London, 1965.
512. Renter O. Das Wohnhaus in Bagdad und anderer Städten des Irak. — Berlin. 1910.
513. Reuter O. Indische Paläste und Wohnhäuser. - Berlin. 1924.
514. Revault J. Palais et demeures de Tunis (XVI-XVII). — Paris, 1957.
515. Rice D. T. Islamic art. — London, 1965. v
516. Riefstahl R. Turkish architecture. Cambridge, 1931.
317. Rosen F. Persien in Wort und Bild. — Berlin. 1926. S. 188.
518. Si11e C. The art of building cities, — New York, 1945.
519. Scheichenbauer M. D'Aronco in Turchia. — Casabella, N. 356, 1971.
520. Scott M. American city planning (since 1890) — Berkeley — Los Angeles — London, 1971.
521. Speiser W. Baukunst des Ostens.
522. Spreigegen P.D. Urban design: the architecture of towns and cities — McGraw-Hill Book Company, 1965.
523. Stubben J. Der Stätlebau. — Leipzig. 1924.
524. Tichy H. Afghanistan. Das Tor nach Indians. — Leipzig. 1940.li
525. Wagner O. Moderne Archileklur. — Wien, 1895.
526. Walter C. Kidney. The architecture of choice - eclecticism in America (1880 — 1930) — New York, 1974.
527. Wilber D.N. Conemporary Iran - New York, 1960.
528. Wilber D.N Persian garden and pavilions — Vermont, 1962.
529. Wislocka I. Awangardowa architektura Plska 1918-1939 — Warszawa, 1968.
530. Zevi B. Storia dell'architettura moderna — Bari, 1960.
531. Die Türkeu Raum und Mensch, Kultur und Wirtschaft in Gegenwart und Vergangenheit — Tübingen-Basel, 1974.
532. İran. Tübingen-Basel, 1975.

533. Encyclopaedia of modern architecture, London, 1865.
534. Honar va mardem (на фарсидском языке) — Tehran (За разные года).
535. L'Atlas des voyages d'Ali bey (1766-1818) — Paris.
536. Muslim architecture in Pakistan (Album) 1965.
537. Trois villes saintes du Maroc, - Casablanca, 1956.
538. Türk şehirleri ve Türkiyede şehirçelik — Arkitekt, 1954 - № 3-6.

MÜNDƏRİCAT

Ön söz	4
I Bölmə. XIX-XX əsrin əvvəlində Azərbaycanda şəhərsalma	9
I Fəsil. Azərbaycan şəhərlərinin inkişafı üçün ilkin şərtlər	10
II Fəsil. XIX-XX əsrin əvvəlində Bakıda şəhərsalma	22
Şəhərin planlaşdırma strukturunun inkişaf xüsusiyyətləri	22
Rusiyanın ən iri sənaye mərkəzlərindən biri olan vilayət şəhəri (1859-1920)	33
Şəhər mərkəzinin və onun magistralının formalaşması	62
Bakının yaşıl memarlığı	74
III Fəsil. Azərbaycanın kiçik şəhərlərində şəhərsalma işi	92
Gəncə	92
Hacıkənd	99
Şuşa	100
Şəki	109
Quba	116
Lənkəran	121
II Bölmə. Şəhərlərin və yaşayış yerlərinin tikilişində əsas bina tipləri	127
I Fəsil. Yaşayış binaları	129
II Fəsil. İctimai binalar	163
III Fəsil. Sənaye binaları və nəqliyyat qurmalarının memarlığı	320
III Bölmə. XIX-XX əsrin əvvəlində Azərbaycan şəhərlərinin bədii istiqaməti	357
I Fəsil. Milli-romantik istiqamət	358
II Fəsil. Avropa üslub istiqamətləri	394
Xülasə	428
Əlavələr	431
Ədəbiyyat siyahısı	466



www.eastwest.az

www.fb.com/eastwest.az

Təqdim olunmuş materiallara uyğun surətdə
"Şərq-Qərb" Nəşriyyat Evinin mətbəəsində çap olunmuşdur.
AZ1123, Bakı, Aşıq Ələsgər küçəsi, 17
Tel.: (+99412) 374 83 43, Faks: (+99412) 370 18 49

Çapa imzalanmışdır 25.07.2013. Formatı 70x90 1/16
Ofset çap üsulu. Fiziki çap vərəqi 30
Sifariş № 13259. Tiraj 1000