

公園都市 * 共生都市 * 快適産業都市

かかみがはら

2009

3/15

広報各務原



【各務原百景～新鷺沼駅】

新鷺沼駅は駅前広場や空中歩道などの整備を終え、市の新しい東玄関口として生まれ変わります。

⇒詳しくは2～3ページ

東西の都市拠点^{けん}が完成

新鷺沼駅前広場、空中歩道／^{けん}櫛通り

桜まつり 20万人の広場

市議会議員選挙結果発表

市長からの手紙 ● 各務野櫻苑開苑

かかみがはらっこ ● 尾崎小学校

みんな集合 ● 男の茶の湯 (西)

クローズアップ ● 荒井博子さん

木曾川学入門 ● 村上一族の墓

鵜沼 沼駅周辺は「市の東の玄関口にふさわしい都市拠点」として整備されています。今月末、新たな地区の顔「新鵜沼駅前広場、鵜沼空中歩道、鵜沼駅橋上化」整備が完了します。

■新鵜沼駅前広場

コンセプトは「やさしい緑が出迎える駅前広場」。緑に囲まれ、歩行者に優しい広場として整備します。憩いの場となる公園的空間をイメージしました。

▽**整然とした交通動線で安全を確保したロータリー**

周囲に、ゆったりとした歩道と、バス・タクシー・一般車・身障者用別の停車場を配置。中央部にはバス、タクシー専用の待機場を配置。

▽**雨天時に快適なシェルター**

ロータリー内身障者用スペースと、バス、タクシー乗降口に設置。

▽**アクセスが安全でスムーズに**

県道春日井各務原線とにんじん通りの交差点に信号交差点を整備。

▽**多目的トイレ設置**

■(仮称)鵜沼空中歩道

名鉄新鵜沼駅、JR鵜沼駅に直結し、24時間往来可能な歩行者専用通路(幅4m、延長2633m)です。大部分がガラス張り、明るく開放

的な空間となっております。

▽**出入り口は3カ所**

北口(鵜沼駅前広場)、東口(鵜沼南町7丁目方面)、西口(新鵜沼駅前広場)。各出入口にエレベーター、エスカレーター。

▽**夜間も安心な防犯システム**

防犯カメラと警備会社へ直通の非常押ボタンを16カ所配備。

▽**便利な証明書自動交付機も設置**

利用時間 午前8時30分～午後10時

(年末年始を除く)

場所 東口2階エレベーター前

取得できる証明書 ▼本人、世帯員の住民票の写し▼本人の印鑑登録証明書、所得証明、市県民税の納税証明、軽自動車税の車検用納税証明▼税証明は申告・納税済が条件

手数料 200円(軽自動車税車検用納税証明は無料)

備考 ▼除票や旧姓のもの、住民票コードや履歴などの記載が必要な場合を除く▼利用には、暗証番号を登録した「市民カード」が必要

市民カードについての詳細 市民課 ☎058(333)1078

課 ☎058(333)1078

市民課 ☎058(333)1078

市民課 ☎058(333)1078

市民課 ☎058(333)1078

市民課 ☎058(333)1078

市民課 ☎058(333)1078

市民課 ☎058(333)1078

市民課 ☎058(333)1078

市民課 ☎058(333)1078

■JR鵜沼駅橋上化

橋上化により、鵜沼空中歩道と直結する、エレベーター完備のバリアフリー対応駅舎となります。



拠点が 3月28・29日完成

南北の要所 「^{けやき}樺通り」が全線開通

詳細 道路課 ☎058-383-1111 内線 2722

樺通り開通記念式典にご参加を！

開通式を開催します。皆さんお越しください。

日時 3月28日(土) 10:00～(雨天決行)

場所 学びの森 歩道橋付近(那加雲雀町)

内容 幼稚園児の鼓笛演奏、クラブ・サークルによるコーラス、桜の苗木と花の苗無料配布(各先着100人)



東の玄関口完成 「(仮称)鵜沼空中歩道、新鵜沼駅前広場」

詳細 都市計画課 ☎ 058-383-1111 内線 2734

新鵜沼駅前広場、(仮称)鵜沼空中歩道 オープンセレモニーを開催

日時 3月29日(日) 10:00～

【開会式】

場所 JR 鵜沼駅前広場 (10:00～)

内容 テープカット、空中歩道名板除幕式、空中歩道渡り初め

【竣工式典】

場所 名鉄新鵜沼駅前広場 (10:30～)

内容 式典、幼稚園児鼓笛隊による演奏、くす玉割り、記念植樹

「駅広セレモニー実行委員会」による アトラクションも同時開催

日時 3月29日(日) 11:30～13:00

場所 名鉄新鵜沼駅前広場(鵜沼南町)

内容 おたのしみ抽選会(抽選券は9:30～10:30に新鵜沼駅前広場で配布)、南町・山崎屋形祭囃子演奏、英傑太鼓演奏、軽食などの屋台(有料・売り切れ次第終了)

備考 売上金の一部を市交通安全対策協議会に寄附

いよいよ始動！東西の都市

市 役所の西を南北に走る「樺通り」が3月28日に全線開通します。いよいよ通りから那加メインロードまでは全長約940メートル。車道は赤いベンガラ(日本に古くから伝わる色「紅殻」)舗装で、両側に歩道と樺並木が配置されています。



■北駅舎と 歩道橋を新設

開通にあわせ、那加福祉センターから続く、いちよう並木で親しまれる「学びの森プロムナード」の東端に、曲線を基調とした歩道橋を新設し、歩行者の安全を図ります。また、名鉄各務原市役所前駅には、新しく北駅舎が完成します。

■岐阜、愛知へも便利に

樺通りの全線開通で、北は主要地方道川島三輪線を通り岐阜市方面へ、南は飛行場通りから「(仮称)各務原大橋」へと続く道路が完成すれば、愛知県江南市へとつながります。いよいよ交流都市への基盤が整います。



第33回桜まつり

市民公園、新境川堤一帯で
3月28日～4月12日に開催

20万人の広場は4日、5日

4月4日(土)・5日(日)に、桜まつりのメインイベント「20万人の広場」を開催します。市民公園を中心とした会場では、ミスかみかみ発表会、パレード、市内・市外の皆さんによるステージイベント、出店コーナーなどの多彩な行事が催されます。

桜まつりセレモニー ミスかみかみ発表会



特設ステージでミスかみかみはらの発表後、ミスの皆さんが大正ロマンあふれる人力車に乗って、市民公園内をパレードします。

日時 4月4日(土) 午前9時～
人力車にのろう

市民公園内を人力車に乗りながらのんびり、まったり。車中からのお花見で、気分は最高!

日時 ▼4月4日(土) 午前10時

30分～午後4時▼5日(日) 午前9時30分～午後4時
費用 1人200円
ステージイベント

和太鼓演奏など、市民の皆さんによる熱いステージが、祭りに華を添えます。

日時 ▼4月4日(土) 午前10時30分～午後5時▼5日(日) 午前10時～午後5時



出店コーナー

市内外の特産品が勢ぞろい。どれも自慢の品ばかり。



日時 ▼4月4日(土) 午前9時～午後5時▼5日(日) 午前9時～午後4時30分

桜まつり期間中の交通規制

下図のとおり交通規制を行いますので、ご協力をお願いします（変更の場合もあり）。

会場周辺には駐車場が少ないため、できるだけ公共交通機関をご利用ください。

（名鉄「市民公園前」駅下車すぐ、JR「那加」駅からは徒歩7分）

駐車場料金▷臨時駐車場=1回500円▷公共施設周辺駐車場=2時間まで無料、それ以降1時間ごとに100円増。24時間利用は600円

A区間

● 3/27、4/3 18:00～21:30 = 歩行者天国

● 3/28・29、4/4・5 9:00～21:30 = 歩行者天国

B区間

● 4/4 9:00～17:30 = 歩行者天国

● 4/5 9:00～17:00 = 歩行者天国

C地点

● A区間規制中、南進右折禁止解除



桜観覧船

日本桜百選に選ばれた新境川堤の桜並木を船の上から鑑賞できます。普段は味わうことのできない絶景を、この機会にぜひお楽しみください。



日時 ▼ 4月4日(土) 午前10時30分～午後4時30分 ▼ 5日(日) 午前9時30分～午後4時30分
乗船場所 新那加橋の北側左岸
費用 高校生以上200円、中学生以下100円、乳幼児無料(予定)
詳細 各務原青年会議所 ☎058(3003)3055

を張り、4月24日(必着)までに観光交流課 ☎058(3003)9925へ
備考 フォトコンテスト応募票は観光交流課にあります

フードフェスティバル

4月11日(土)・12日(日) 午前10時～午後3時に、個性光る市内飲食店が一同に集まるフードフェスティバルも開催(詳細は4月1日号に掲載)

ゴミの持ち帰りにご協力ください

桜まつり期間中、新境川堤や市民公園内では、花見客によるゴミが年々増加しています。出したゴミは個々が責任を持って持ち帰り、分別・リサイクルするよう心がけてください。

また、会場周辺は住宅地です。違法駐車やカラオケ・騒音は迷惑になります。飲酒運転にいたっては、言つまでもありません。マナーを守り、楽しくお花見をしてください。

詳細 ▼ 桜まつり実行委員会(観光交流課内) ☎058(3003)9925 ▼ 3月28日、29日・4月4日・5日のみ会場本部 ☎058(371)1331

桜まつり フォトコンテスト

撮影期間 3月28日～4月12日

題材 桜、まつりのイベント、ミニ撮影会(参加者は4月4日の午後1時30分に市民公園西側「出逢い橋」に集合)など

規定 カラープリントA4、四つ切り、またはワイド四つ切り

応募と詳細 写真の裏面に応募票

市長からの 手紙



森 真

各務野櫻苑 開苑

～ 201 種の桜 植樹～

3月8日、村国座平成の大修理と合わせ、宮川を挟んですぐ南に「各務野櫻苑」が開苑しました。日本中の桜の木201種類が植樹されています。早咲き、遅咲き、四季桜も含め、およそ1カ月半楽しめます。新境川の最上流、宮川と呼ばれる川沿いのやや細長い桜公園です。苑路^{つぎま}といい、東屋^{あずまや}や、なだらかな築山^{つぎま}、さすがに世界指折りの環境デザイナー（東大大学院石川教授、本市の水と緑推進政策アドバイザー）の設計と、現場検証によるものだけに見事です。その背景もまた、古墳山、壬

申の乱の英雄を祭った神社、宮川、瓦屋根の連たんする集落など美しい日本の風景です。桜は日本の花です。古来桜花をうたった詩歌も多くあります。江戸期、本居宣長は「敷島の大和心を人問わば、朝日に匂ふ山桜花」とうたいました。大和心とは、朝日に匂ふ山桜花のよう^{このはな}の意です。朝日に匂ふ^{このはな}という表現がまた淡い桜花らしく味があ^{このはな}るではありませんか。桜花の淵源をたどりますと、すでに「古事記天孫降臨編」に美しい木花^{このはな}之佐久夜毘売^{このはな}が登場します。伝承では彼女は桜の化身でした。

また明治期、東京市長の尾崎行雄は、ワシントンのポトマック河畔に日本を代表する花として五千本の桜木を寄贈、ワシントンの名物になっています。各務野櫻苑は、本市の進める桜回廊都市（市域をぐるりと桜で囲む総延長第一期23km、第二期16km日本一の壮大な計画）の中核拠点です。現在桜公園としては大阪の「桜の通り抜け」が140種で日本最多ですが、本市のそれは201種類で、その種類の豊富さとバツクグラウンドの風情から、桜回廊都市とならび日本一の名所となりましょう。



三和由紀 (62 歳)
無現 当 3
三井北町



古田澄信 (63 歳)
無現 当 5
尾崎南町



横山富士雄 (54 歳)
公現 当 2
那加信長町



水野岳男 (33 歳)
民新 当 1
那加前洞新町



吉岡健 (46 歳)
無現 当 3
蘇原熊田町



三丸文也 (67 歳)
無現 当 4
蘇原中央町

新議員の顔ぶれ

▷右上から 50音順の掲載▷無は無所属、公は公明党、民は民主党、共は日本共産党▷当は当選回数▷年齢は投票日(2月22日)現在

詳細 ▷選挙結果 = 選挙管理委員会事務局 ☎ 058-383-1119 ▷市議会 = 議会事務局 ☎ 058-383-2001

磯田讓治	当	286票	無新
桜井幸一	当	1053票	無元
足立孝夫	当	1498票	無新
関浩司	当	1533票	無現
角弘二	当	1751票	無現
神谷卓男	当	1812票	無現
藤井国雄	当	1861票	無現
梅田利昭	当	1876票	無現
川瀬勝秀	当	1970票	無現
岡部秀夫	当	2028票	無新
波多野こづめ	当	2071票	共現
長縄博光	当	2071票	無現

各務原市長選挙立候補予定者説明会

4月26日執行予定の各務原市長選挙について、立候補予定者説明会を行います。

日時 3月25日(水) 13:30～

場所 産業文化センター6階第4会議室

持参品 筆記用具、印鑑(書類受領のため)

備考 候補予定者1人につき、3人までの参加にしてください。

詳細 選挙管理委員会事務局 ☎ 058-383-1119



こどもエコクラブに入りませんか

こどもエコクラブに登録しませんか。自然観察・調査・体験活動など、環境に関わる活動を各クラブで自由に行います。

対象 ▷幼児～高校生▷クラブ員は子ども2人以上(学校・地域・兄弟など)と大人1人以上(サポーター)で構成

備考 ▷クラブ員には環境記録ノートなどのほか、充実した環境学習に役立つ情報紙「JECプレス」を配布します▷活動の詳細は全国事務局ホームページ <http://www.ecoclub.go.jp> に掲載▷登録は随時受け付けますが、活動が1年単位ですので、できる限り4月に登録をしてください

申込と詳細 生活環境課または上記のアドレスからダウンロードした登録用紙を生活環境課内こどもエコクラブ事務局 ☎ 058-383-4232、FAX 058-383-1406



海外ボランティア

国際協力機構(JICA)は、世界の開発途上国で現地の人々と同じ生活をしながら、ともに働き、国づくりに貢献するボランティアを募集しています。

対象 青年海外協力隊、シニア海外ボランティア

募集期間 4月1日～5月18日
合同体験談・説明会 4月14日(火) 18:30～ 県民ふれあい会館(岐阜市葦田南5)

詳細 JICA 中部 ☎ 052-702-1391、ホームページ www.jica.go.jp



ふれコミ隊員募集

ふれコミ隊は学校や学年の枠を越えて地域活動、軽スポーツ、ボランティア活動など社会活動に参加し、幅広い人間関係のなかから健全な青少年の育成をめざしています。現在、小学生から高校生まで約220人の青少年が各地域の方に支えられて活動しています。新学期から活動に参加したい人を募集します。地域で活動に協力いただける方も、ぜひご連絡ください。
活動内容 月に1回程度の活動を基本、部活動との両立も可能です。

申込と詳細 青少年教育課 ☎ 058-383-1484



小学生親子自転車乗り方教室

日時 3月27日(金)、4月1日(水)、3日(金) 9:30～11:30

場所 県営各務原公園(鶯沼大安寺町1-84)

内容 ▷自転車の選び方、安全な乗り方の指導▷自転車の乗り方実技指導

対象 小学校低学年で自転車に乗れないお子さんとその保護者
定員 各5組(申込順)

持参品 ▷子どもの服装=長袖上着、ズボン、運動靴、帽子▷保護者=運動靴

備考 ▷自転車は貸し出します(持込不可)▷雨天中止

申込と詳細 3月17日～受け付けますので、各務原公園管理事務所 ☎ 058-370-0202



岐阜地区身体障害者体育大会

日時 5月10日(日) 9:50～15:30

場所 瑞穂市立巢南中学校(瑞穂市古橋10)、雨天時は体育館

対象 満13歳以上の身体障がい者で健康状態に支障のない方

種目 競走・跳躍・投てき競技から各1種目ずつ合計2種目まで、またはフライングディスク2種目(アキュラシー、ディスタンス)

備考 ▷上位入賞者のほか、レクリエーション参加者に景品あり▷応援者や家族のレクリエーションあり(事前申込必要)

申込と詳細 3月27日までに社会福祉課 ☎ 058-383-1126



福祉の里・健康相談

日時 4月7日(火) 13:00～

場所 福祉の里(須衛稲田7)

相談員 理学療法士、作業療法士、栄養士、保健師

備考 予約が必要です

詳細 福祉の里 ☎ 058-370-7500



障がい者就労体験

日時 4月10日(金) 13:00～16:30(受付は16:00まで)

場所 総合福祉会館(那加桜町2)

対象 65歳未満の障がい者(身体・知的・精神)の方や家族
内容 主に布をたたむ軽作業体験。希望者には就労に関する個別相談あり

申込と詳細 地域活動支援センターザールせいすい ☎ 058-235-6080

くらしとけんこう

各務原市役所代表 ☎ 058-383-1111

ウェブサイト <http://www.city.kakamigahara.lg.jp/>



健康増進パワーアップ事業 国保健康体操

日程 ▷総合福祉会館(那加桜町2)=4月20日~6月29日の月曜日 19:15~20:45

▷鶴沼東福祉センター(鶴沼山崎町4)=4月20日~6月29日の月曜日 9:15~10:45

▷稲羽西福祉センター(小佐野町3)=4月21日~6月30日の火曜日 9:15~10:45

▷蘇原福祉センター(蘇原吉新町2)=4月21日~6月30日の火曜日 13:15~14:45

▷陵南福祉センター(鶴沼朝日町2)=4月23日~7月2日の木曜日 9:15~10:45 ▷期間中各10回(5月の第2週目を除く)

内容 武藤孝子・各務原健体康心会代表の糖尿病予防健康体操

対象 市内在住の30~74歳の方で継続して参加できる方

定員 各30人(国保加入者を優先し、抽選で決定)

持参品 バスタオル、体操のできる服装

申込と詳細 3月31日までに医療保険課 ☎ 058-383-1111 内線2466



生活学校のメンバーになりませんか

生活学校は、明るい地域づくりを進める団体です。「環境にやさしいまちづくり」をテーマに、身近にできることから始めてみませんか。男性も歓迎です。

対象 市内在住の方

費用 年会費1000円

申込と詳細 4月17日までに男女輝き推進室 ☎ 058-383-361



健康増進パワーアップ事業 トレーニング講習会

総合体育館・市民プールのトレーニングルームを利用する時は「トレーニング講習会受講証」が必要です。お持ちでない方は、講習会を受講してください。

【総合体育館】

日時 ▷4月11日(土)・19日(日) 9:00~▷22日(水) 13:00~▷13日(月) 19:00~

定員 各35人(抽選)

【市民プール】

日時 ▷4月12日(日)・17日(金) 10:00~▷8日(水) 19:00~

定員 各30人(抽選)

【共通事項】

対象 15歳以上(中学生は除く)

費用 250円

申込 往復はがきに「住所、氏名(ふりがな)、電話番号、性別、生年月日(年齢)、希望会場と希望講習日、トレーニング講習会受講希望」と明記し、4月1日(必着)までに各施設へ

備考 ▷はがき1枚につき1人▷申込少数の場合は中止することがあります

●筋力測定装置の一般開放

対象 高校生以上

内容 膝関節の伸展・屈曲時の筋力を測定(1回15分程度)

費用 高校生250円、一般500円

定員 1日5人(申込順)

申込 印鑑を持参して測定希望のトレーニングルームで予約

詳細 ▷総合体育館=〒504-0023 那加太平町2-100 ☎ 058-371-1717 ▷市民プール=〒509-0143 鶴沼小伊木町4-300 ☎ 058-370-6506



サニーハイツ花みずき 入居者募集

所在地 那加西市場町4-161-1(県営尾崎団地南入口)

建物構造 鉄筋コンクリート造 11階建

間取 3LDK

家賃 月額5万5000円~5万6500円

敷金 家賃の3カ月分

共益費 月額4800円

駐車代 月額2600円

申込と詳細 県住宅供給公社(岐阜市藪田南5、県民ふれあい会館7階) ☎ 058-277-1053



嘱託保健師

嘱託保健師を募集します。

勤務時間 8:30~17:00

内容 乳幼児健康診査、健康相談、特定保健指導など

対象 60歳未満で保健師資格を所持している方

募集人数 若干名

申込と詳細 履歴書、保健師免許証の写しを持参し健康管理課 ☎ 058-383-1115



警察官募集

区分 ▷男性警察官=平成21年秋・22年春採用▷女性警察官=平成22年春採用

対象 昭和53年4月2日以降に生まれた方で、大学卒業または卒業見込みの方

第1次試験 5月10日(日)

詳細 各務原警察署 ☎ 058-383-0110



平成 21 年度 犬の登録と予防注射

狂犬病予防注射は有効期間が
1年間です。毎年1回受けてく
ださい。



狂犬病予防注射日程

日 時	場 所	
4月6日 (月)	10:00 ~ 10:50	鵜沼福祉センター
	11:10 ~ 11:50	つつじが丘ふれあいセンター
	13:10 ~ 13:50	緑苑コミュニティセンター
	14:10 ~ 14:30	緑苑北集会所
4月7日 (火)	10:00 ~ 10:40	鵜沼東町ふれあいセンター
	11:00 ~ 11:40	鵜沼台コミュニティセンター
	13:10 ~ 13:50	新鵜沼台コミュニティセンター
	14:10 ~ 14:30	鵜沼宝積寺町公民館
4月8日 (水)	10:00 ~ 11:00	陵南福祉センター
	11:20 ~ 11:50	丸子町ふれあいセンター
	13:10 ~ 13:50	鵜沼古市場公民館
4月9日 (木)	14:10 ~ 14:30	鵜沼南町公民館
	10:00 ~ 10:50	旧JA須衛支店
	11:10 ~ 11:40	各務東部公民館
4月10日 (金)	13:10 ~ 14:00	各務福祉センター
	14:20 ~ 14:40	各務山の前町公民館
	10:00 ~ 10:40	月丘団地集会所
4月13日 (月)	11:00 ~ 11:50	市民会館東駐車場
	13:10 ~ 13:40	JA鵜沼西部支店
	14:00 ~ 14:40	鵜沼西地区体育館
4月14日 (火)	10:00 ~ 11:00	蘇原清住町公民館
	11:20 ~ 11:40	川協団地公民館
	13:10 ~ 13:50	蘇原北福祉センター
4月15日 (水)	14:10 ~ 14:50	旭町ふれあいセンター
	10:00 ~ 10:50	稲羽福祉センター
	11:10 ~ 11:40	松本町公民館
4月16日 (木)	13:10 ~ 13:50	南産業会館
	14:10 ~ 14:40	長平集会施設
	10:00 ~ 10:50	那加地区体育館(日吉神社東)
4月17日 (金)	11:10 ~ 11:40	大野町公民館
	13:10 ~ 14:00	稲羽西福祉センター
	14:20 ~ 14:40	成清町公民館
4月20日 (月)	10:00 ~ 10:50	那加福祉センター
	11:10 ~ 11:50	雄飛ヶ丘公民館
	13:10 ~ 13:50	蘇原福祉センター
4月17日 (金)	14:10 ~ 14:40	大島公民館
	10:00 ~ 10:40	那加南福祉センター
	11:00 ~ 11:40	那加西福祉センター
4月20日 (月)	13:10 ~ 14:00	尾崎北町集会所
	14:20 ~ 14:50	琴が丘ふれあい会館
	10:00 ~ 10:30	笠田公民館
4月20日 (月)	10:50 ~ 11:40	渡北公民館
	13:10 ~ 13:40	小網町公民館
	14:00 ~ 15:00	川島振興事務所東駐車場

犬 の 登 録 申 請 書	住所 各務原市			
	ふりがな			
	飼い主の氏名			
	犬の名前	毛色	種類	性別
				オス・メス
	犬の生年月日		電 話 番 号	
	平成	.	.	()
※ 登 録 番 号		※ 注 射 番 号		

※印は記入不要

きりとり

登録申請 ▷はがき(注射済票
交付申請書)が届いた方は内容
に誤りがないか確認して、その
はがきを会場に持参してくださ
い▷まだ犬の登録をしていない
方、新たに犬を飼いはじめた方
は犬の登録も必要となりますの
で、上記の「犬の登録申請書」
に記入して会場へ持参してくだ
さい。

対象 生後 91 日を経過した犬
費用 1 頭注射料(注射済票代
込み) 3070 円、新規の方は登
録料 3000 円が別途必要

備考 ▷料金はお釣りがいらな
いようお願いします▷犬の健
康状態を確認してください▷獣
医による簡単な問診があります
詳細 生活環境課 ☎ 058-383-
4231



市の広報番組

【テレビ番組】

あなたの街から各務原市

「桜でむすぶ 日本一の桜回廊
都市」

3月26日(木) 18:10 ~ 18:30
ぎふチャン UHF37ch

【ラジオ番組】

シティインフォメーション

毎週木曜日 9:05 ~

エフエム岐阜 80.0Mhz

各務原市の時間

毎週火曜日 9:40 ~ 9:45

ぎふチャン 1431Khz



国民年金からの お知らせ

●平成 21 年度分の国民年金保 険料の改定

国民年金保険料は、4 月から月額 1 万 4660 円になります。また、「定額＋付加」は、月額 1 万 5060 円になります。

●納付書で納めている方へ

4 月上旬に社会保険庁から納付書(1 年分)が送付されますので、金融機関・コンビニなどで納めてください。

●口座振替を利用している方へ

現在利用されている支払方法が継続されますので、納付書は送付されません。振替方法を変更したい場合は、金融機関に届け出てください。当月引落し(当月分の保険料を当月末に引落し)で納付すると月額 50 円の割引となります。

備考 振替方法は、翌月引落し・当月引落し・6 カ月前納・1 年前納があります

●お得な前納制度があります

納付書で納めている方が 4 月中に 1 年分を前納すると 3120 円の割引があります。その他、6 カ月分前納や口座振替による前納もあります。

●学生納付特例制度 大学や各種学校に在籍する国民年金加入者で、収入が少なく保険料の納付が困難な場合に納付が猶予される制度です。平成 21 年度分(21 年 4 月～22 年 3 月分)の受付を 4 月から始めます。

持参品 学生証または在学証明書(4 月 1 日以降のもの)、印鑑、年金手帳、代理申請の場合は代理人の身分確認のできるもの(免許証など)

備考 ▷学生納付特例が承認された期間は、年金受給資格期間に含まれますが受給額には反映されませんので、将来満額の年

➤金を受け取るためには追納する必要があります▷保険料が未納のままですと障害基礎年金が受けられない場合があります

詳細 岐阜南社会保険事務所 ☎ 058-273-6161、市役所市民課 ☎ 058-383-1113



国保高齢受給者証を お持ちの方へ

負担割合を 1 割負担に据え置き

70 歳以上 75 歳未満の方の窓口負担割合については、医療制度改革で平成 20 年 4 月から 2 割とされていましたが、平成 22 年 3 月 31 日までは 1 割に据え置かれます。現在、2 割(平成 21 年 3 月 31 日まで 1 割)の高齢受給者証をお持ちの方には、3 月中に新しい 1 割の高齢受給者証をお送りします(現在 3 割負担の方と障がい認定により後期高齢者医療制度の対象の方は除く)。高額療養費の自己負担限度額(一般)も引き上げられることとなっていましたが、平成 22 年 3 月 31 日までは据え置かれます。

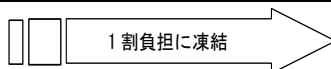
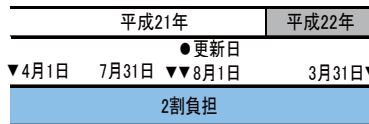

詳細 医療保険課 ☎ 058-383-1099



納め忘れはありませんか 後期高齢者医療保険料

保険料を金融機関で支払う「普通徴収」の方は、納め忘れがないかご確認ください。

また、保険料などの変更により、年度途中で年金から天引きされる特別徴収から普通徴収に切り替わっている場合もありますので、ご確認ください。

詳細 医療保険課 ☎ 058-383-1128



介護に関する 基本チェックリスト

4 月 1 日の時点で、65 ～ 74 歳の方(要介護・要支援認定者を除く)に介護予防に関する「基本チェックリスト」を郵送します。これは心や身体の動きだけでなく、日常生活を送る機能全体に関する 25 項目の質問票で、国が定めたものです。記入後は返信用封筒で高齢福祉課まで送付してください。結果は 5 月下旬に返送します。

生活機能の低下が見られると判断された方には、「生活機能評価受診券」を同封します。市内の協力医療機関で受診してください。その結果、医師が認めた場合は、運動器の機能向上、認知症予防など市が行う介護予防事業に参加できます。

詳しくは高齢福祉課またはお近くの地域包括支援センターへおたずねください。

●地域包括支援センター(小学 校区別)

▷各務・八木山・中央の一部＝カーサ・レスパート ☎ 058-385-3912

▷那加一・尾崎・蘇一＝飛鳥美谷苑 ☎ 058-371-3081

▷鶴一・鶴三・緑苑＝ジョイフル各務原 ☎ 058-379-2521

▷陵南・鶴二・中央の一部＝かみ野 ☎ 058-384-8844

▷那加二・那加三・蘇二＝社会福祉協議会 ☎ 058-383-7624

▷稻西・稲東＝つつじ苑 ☎ 058-371-2226

▷川島＝リバーサイド川島園 ☎ 0586-89-2979

備考 75 歳以上で基本チェックリスト、生活機能評価を希望される場合は、電話で高齢福祉課までお申し込みください。

詳細 高齢福祉課 ☎ 058-383-1779



坂祝バイパス開通

多くの方々のご理解とご協力により進めてきた、坂祝バイパス「鵜沼東町～坂祝町勝山間」が完成しました。長さ 4.3km・暫定 2 車線で、鵜沼東町、宝積寺町付近の国道 21 号の慢性的な渋滞が緩和されることが期待されます。

開通日時 3月20日(金)
16:00～



詳細 管理課 ☎ 058-383-1111
内線 2706



国保加入者の方は 申告をお忘れなく

平成 21 年度の国民健康保険料は、平成 20 年 1 月 1 日～12 月 31 日の所得額に応じて算定します。所得額がわからないと保険料の軽減(保険料が安くなる)の判定、所得割の賦課、高額療養費における自己負担限度額の判定ができません。確定申告書または市・県民税の申告書を提出していない方で、収入の無い方(扶養を受けている方は除く)や非課税所得(遺族恩給・遺族年金・傷病賜金など)のみの方は、国民健康保険料の申告書を提出してください。

詳細 医療保険課 ☎ 058-383-1112

お詫びと訂正

3月1日号裏表紙掲載の元氣ッズで、幸田さんの住所に誤りがありました。正しくは「蘇原古市場町」です。



土地・家屋価格などの 縦覧

土地や家屋の固定資産税は、毎年 1 月 1 日現在で市内に資産を所有している人に課税されます。ご自分の土地や家屋の価格を確認するため、平成 21 年度「土地価格等縦覧帳簿」「家屋価格等縦覧帳簿」の縦覧を行います。

期間 4月1日～30日(土日曜日・祝日を除く)

場所 市役所税務課

対象 市内に所在する土地や家屋の固定資産税の納税者、当該納税者の代理人(委任状が必要)

持参品 納税者確認ができる納税通知書または課税明細書、窓口に来られた方の身分確認ができるもの(運転免許証など)

詳細 税務課 ☎ 058-383-4740



平成 21 年度 スポーツ安全保険

対象 スポーツ・文化・ボランティア・地域・指導活動などを行う 5 人以上の社会教育関係団体の構成員(家族だけで活動する団体、営利を目的とする団体、プロスポーツを行う団体などは対象外)

内容 往復途上も含めた団体活動中の傷害事故および法律上の損害賠償責任を負う事故を補償。心臓マヒなどの突然死に対して共済見舞金。

備考 ▷掛金・加入区分・補償内容などの詳細は加入依頼書に記載していますので、よく読んで加入してください▷加入依頼書は市役所総合案内、スポーツ課、川島ライフデザインセンター、総合体育館、市民プールにあります▷前年度加入団体には加入依頼書を代表者へ直接送付します

詳細 (財)スポーツ安全協会岐阜県支部 ☎ 058-295-6360



おめでとうございます 市民スキー大会結果

1 月 24 日にめいほうスキー場で開催されたスキー大会の各部門の優勝者は次のとおりです(敬称略)。



▷少年少女=中田雄太▷中高生=菅原朋史▷一般女子=武井光富▷一般男子 1 部=小松修平▷一般男子 2 部=丸山哲郎

詳細 スポーツ課 ☎ 058-383-1231



おめでとうございます 教育実践記録審査結果

市立小中学校・各務原養護学校教職員の意欲的な教育実践を募集したところ、共同研究を含め 68 点が出品されました。審査結果は次のとおりです(敬称略)。

最優秀賞 ▷田中克典(那加二小)=[学校経営の重点] 具現に向けた取り組み～学校評価による PDCA サイクルを大切に～▷足立美穂(鵜沼三小)=基礎・基本を確実に身に付け、伸びの実感を味わう子の育成～確かで豊かな表現のできる国語科学習の在り方～▷荒川千登世(蘇一小)=自己指導力を育てる保健教育の推進～自ら進んでよりよい生活習慣を身につける児童の育成をめざして～

新人賞 江崎さやか(鵜沼一小)=かかわり合って学ぶ力を育てる授業づくり

優秀賞 ▷齊藤佳孝(那加二小)▷加藤克己(同)▷五藤裕美(稲東小)▷鷲見隆司(同)▷水岡清彦(鵜沼一小)▷堀田桂子(同)▷橋本舞(鵜沼三小)▷豊永充子(八木山小)▷山下しのぶ(同)▷横山ひとみ(蘇二小)▷山下正悟(那加中)▷上田健一(緑陽中)

詳細 学校教育課 ☎ 058-383-1118



所得税や住民税の 申告誤りがあったとき

【所得税の確定申告】

税額を多く計算した方 納める税金が多過ぎたり、還付を受ける税金が少ないことに気付いた方は、更正の請求をしてください。正しい税額との差額をお返しします。更正の請求ができる期間は、申告期限から1年間です

税額を少なく計算した方 納める税金が少なかったり、還付を受ける税金が多過ぎたことに気付いた方は、修正の申告をしてください。正しい税額との差額を納めていただきます。

【市民税・県民税の申告】

所得額や控除の内容、金額などの間違いに気付いた方は、正しい内容で市民税・県民税申告書を再提出してください。

詳細 ▷所得税＝岐阜南税務署 ☎058-271-7111 ▷市・県民税＝市役所税務課 ☎058-383-1114



不動産の無料相談会

日時 4月1日(水) 9:30～12:00

場所 産業文化センター1階ロビー(那加桜町2)

内容 不動産の価格相談・売買交換・賃貸借・有効利用その他不動産に関する相談

詳細 (社)岐阜県不動産鑑定士協会 ☎058-274-7181



ゆうちょ銀行口座が 指定できます

4月1日から、市からの支払金の受取口座として、ゆうちょ銀行口座を指定できるようになります。

ゆうちょ銀行口座への振込みを希望される場合は、振込み用の「店名・預金種目・口座番号」が必要になります。事前に最寄りのゆうちょ銀行・郵便局の窓口で通帳に印字してもらってください。

詳細 会計課 ☎058-383-9927



不用品交換銀行

再利用できる物の情報を登録し、無償で希望者に提供します。登録は電話でできます。

使ってください

▷子ども用自転車▷子ども用すべり台▷ワープロ▷加湿器▷アイロン▷クッキングヒーター▷フードプロセッサー▷電子オルガン▷マリimba▷たんす▷着物

さがしています

▷自転車各種▷ベビーカー各種▷チャイルドシート▷ジュニアシート▷ベビーベッド▷ミシン▷電子ピアノ

備考 3月2日現在の状況

詳細 ごみリサイクル課 ☎058-383-4230

交通事故発生状況 (前年比)

人身事故	166件	+12件
死者	0人	±0人
負傷者	230人	+16人
物損事故	760件	-81件
(平成21年2月28日現在)		

定額給付金のご案内

定額給付金は、3月3日現在、給付は決定していません。決定した場合の市での取り扱いは、次のように予定しています。

●給付金の概要

対象 平成21年2月1日の基準日に住民基本台帳に記録または外国人登録原票に登録されている方(不法滞在・短期滞在者を除く)

受給権者 給付対象者が属する世帯の世帯主(外国人の方については、個人ごと)

給付額 給付対象者一人につき、1万2千円(基準日時点で65歳以上の方および18歳以下の方については、2万円)

●ご案内は各世帯に郵送

3月23日から各世帯に通知書(兼申請書)を郵送する予定です。給付をよそおった郵便物による犯罪には十分ご注意ください。

●電話での連絡は行いません

振り込め詐欺の被害を防ぐため、市から電話での案内・連絡は行わず、各世帯へは文書でご連絡します。市へのお問い合わせは、市役所、川島振興事務所、市民サービスセンターのほか、給付金専用ダイヤルでも対応します。

給付金専用ダイヤル ☎058-383-2150

●申請は郵送が簡単で便利です

申請書と必要書類を同封の返信用封筒で、市役所あてに返送してください(料金不要)。簡易書留の受領証が必要な方は、郵便局へお出しください。※一部の外国人の方を除く

■申請書記入相談会を開催します

各世帯へ通知書を郵送後、申請書の記入相談会を設けて、相談を受け付けます。開催日時・会場は通知書でご案内します。

詳細 定額給付金対策室 ☎058-383-1111 内線2181



予防接種

【ポリオ予防接種】

4月 ▷総合福祉会館=20日(月)、23日(木)、24日(金)
▷あさひ子ども館=22日(水)、30日(木)

5月 ▷総合福祉会館=15日(金)、22日(金)、25日(月)、26日(火)
▷あさひ子ども館=14日(木)、21日(木)、27日(水)

受付時間 13:00～14:00(診察・接種は13:30～)

対象(対象地区) 3カ月～7歳6カ月未満の子▷総合福祉会館=那加地区、川島地区、蘇原地区、稲羽西小学校区▷あさひ子ども館=鵜沼地区、稲羽東小学校区▷指定場所で接種できない場合別地区でも接種可

持参品 母子健康手帳、予防接種予診票(無い方は母子健康手帳を持参して健康管理課へ)

備考 ▷下痢の方は接種不可▷今回1回目接種の方は秋(9～10月予定)に2回目接種▷駐車料補助あり

【麻しん風しん予防接種】

対象 ▷1回目=1歳～2歳未満の子▷2回目=年長児(平成14年4月2日～15年4月1日生)、中学1年に相当する年齢

↗(平成7年4月2日～8年4月1日生)、高校3年に相当する年齢(平成2年4月2日～3年4月1日生)

備考 ▷1回目は市内指定医療機関で実施中。2回目の実施期限は3月31日まで(要予約)
▷年長児の予診票は健康管理課または市内指定医療機関で交付。それ以外の方の予診票はすでに交付済み▷2回目対象で、年長児以外の方は、実施期間がすでに終了しているため、事前に健康管理課へ連絡が必要

【BCG予防接種、ジフテリア・百日せき・破傷風予防接種】

市内指定医療機関で実施中
対象 ▷BCG=生後6カ月未満▷ジフテリア・百日せき・破傷風=生後3カ月～7歳6カ月未満

備考 DT/二種混合(第2期)=小学6年生の接種実施期間は終了しましたが、未接種の方で接種希望の方はご連絡ください

【日本脳炎】

厚生労働省からの勧告を受け積極的な接種勧奨を差し控えています。ただし、接種を希望される場合は予防接種を受けることができます。健康管理課または医療機関へご相談ください。

↗**対象** ▷1期=3歳～7歳6カ月未満の子▷2期=小学校4年生(小学4年生で未接種の場合は、13歳未満)

【共通事項】

詳細 健康管理課 ☎ 058-383-1116



4月の健康相談

日程 4月21日(火) 9:30～10:30

場所 総合福祉会館(那加桜町2)

対象 中高年の方

内容 生活習慣病の予防、健康相談、血圧測定、尿検査

持参品 健康手帳

備考 栄養、歯科相談は電話予約が必要

申込と詳細 健康管理課 ☎ 058-383-1115

乳幼児健診などに駐車料補助

総合福祉会館周辺の市の有料駐車場を利用し、2時間を超えた方に駐車料補助券をお渡しします。母子健康手帳と駐車場入口で受け取った駐車券を健康管理課へ提出してください。

対象となる健診など 広報紙の記事の備考欄に記載

詳細 健康管理課 ☎ 058-383-1116



4月の休日急病診療所・歯科救急当番

●受診の際は、保険証、後期高齢者医療被保険者証、福祉医療費受給者証、健康手帳などを持参してください。

休日急病診療所	
診療日	受付時間
5日(日)	9:00
12日(日)	～11:30
19日(日)	
26日(日)	13:00
29日(祝)	～15:30

診療科目 内科、小児科

詳細 休日急病診療所(那加桜町2、総合福祉会館)

☎ 058-383-9151(受付時間中のみ)

歯科救急当番		
開設日	担当医療機関	電話
5日(日)	大栗歯科医院(鵜沼小伊木町2)	058-370-0184
12日(日)	太田歯科(緑苑南3)	058-384-6666
19日(日)	大野歯科クリニック(鵜沼東町2)	058-384-8855
26日(日)	恩田歯科(尾崎北町7)	058-389-0053

診療時間 9:00～15:00

詳細 各医療機関へ(開設日の診療時間中のみ)



身障者の駐車禁止 除外指定の申請

基準に該当する歩行困難な身体障がい者の方などは、駐車禁止除外指定の申請をすることで除外標章の交付を受けることができ、この標章を使用する車両に掲示することで駐車禁止規制の適用が除外されます。

日時 4月11日(土) 10:00～15:00

場所 勤労会館(那加雲雀町)

対象 ▷視覚=4級以上(4級は視力の方のみ)▷下肢=3級以上(3級は両下肢の方のみ)▷体幹・内部・聴覚=3級以上▷平衡機能=3級▷乳幼児以前の非進行性の脳病変による移動機能障害=2級以上▷乳幼児以前の非進行性の脳病変による上肢機能障害=2級以上(一上肢のみに障がいがある場合を除く)▷上肢=2級以上(2級は両上肢の方のみ)

費用 県身体障害者福祉協会会員1000円、一般2000円

持参品 身体障害者手帳のコピー(写真と障害名、現住所の記してある箇所)、印鑑

備考 ▷県道路交通法施行規則の一部改正により、交付対象範囲・使用方法などに変更がありましたのでご注意ください▷交付対象範囲の一部見直しの予定があります。詳細は4月以降にお尋ねください

詳細 県身体障害者福祉協会各務原支部・藤丸 ☎058-384-3229



のびのび測定

期日 4月30日(木)

受付時間 9:30～10:30

場所 総合福祉会館(那加桜町2)

内容 身体計測、健康相談

持参品 母子健康手帳

詳細 健康管理課 ☎058-383-1116



療育手帳と精神障害者 保健福祉手帳の申請

従来、県では、療育手帳や精神障害者保健福祉手帳のいずれかを選択し取得することとされていましたが、療育手帳と精神障害者保健福祉手帳の両方の手帳を取得することが可能となりました。

知的障がい者および精神障がい者で、今までどちらかの手帳を選択せざるを得なかった方で、今後両方の手帳を取得希望される方は、申請手続きが必要です。

備考 医師診断書が必要となる場合もあります

詳細 社会福祉課 ☎058-383-1126



アネックス・テクノ2 在職者向け研修

【製造業における女性リーダー研修】

期日 3月24日(火)

費用 1万円(県内)

【新入社員・若手社員「基本ビジネススキル」研修】

期日 3月30日(月)、31日(火)

費用 2万円(県内)

【共通事項】

備考 市の補助制度があります

詳細 アネックス・テクノ2 ☎058-379-6370



2歳児歯科教室

期日 4月22日(水)

受付時間 9:20～10:00

場所 総合福祉会館(那加桜町2)

対象 平成19年4月の出生児

内容 ブラッシング指導、幼児期の食事・栄養・育児などの相談

持参品 子どもの歯ブラシ、コップ、タオル、母子健康手帳、歯の健康手帳、2歳児歯科教室問診票(記入済のもの)

備考 駐車料補助あり

詳細 健康管理課 ☎058-383-1116



マタニティー広場2

日時 4月23日(木) 9:30～11:30

場所 総合福祉会館(那加桜町2)

対象 分娩予定日が7月1日～8月31日の妊婦(夫の参加も可能)

内容 母と子

の制度、母乳育児の勧め、リラックス法(妊婦体操)、グループワークなど

持参品 母子健康手帳、妊娠届出時にお渡しした資料(母子健康手帳別冊「あすか」、「母子健康手帳の副読本」、「すこやかに」、「何が必要? どう選ぶ?」)、筆記用具

備考 ▷動きやすい服装でお越しください▷駐車料補助あり

申込と詳細 健康管理課 ☎058-383-1116



こころの健康相談

精神科医による心の健康相談を行います。予約が必要です。

日時 4月9日(木) 13:30～14:30

場所 総合福祉会館(那加桜町2)

備考 精神保健福祉士による相談(社会福祉制度など)も受け付けています

申込と詳細 岐阜保健所健康増進課 ☎058-380-3004



ことばの相談

ことばや行動などに心配のあるお子さんの相談を行います。

日時 4月10日(金) 9:30～11:00

場所 総合福祉会館(那加桜町2)

備考 駐車料補助あり

申込と詳細 健康管理課 ☎058-383-1116

川島会館

☎ 0586-89-2811

●川島会館がリニューアルオープン



川島会館の外観

昨年9月から改修工事のため休館していました川島会館（高齢者生きがいセンター川島園・川島ほんの家・川島ふるさと史料館の複合施設）が3月27日（金）にリニューアルオープンし、市民の皆さんに再度ご利用いただける運びとなりました。

改修工事内容／空調機器の取り替え、展望浴場・トイレ改修、外壁の洗浄、クロス・カーペット張り替えなど

◆高齢者生きがいセンター川島園（川島会館1、2、5階）

展望浴場や娯楽室など高齢者の健康増進、生涯学習、教養の向上などのための施設です。

対象／市内在住の60歳以上の方

備考／▷浴場利用＝毎週火・木・金・土曜日の13:30～16:30、60歳以上の方＝1人100円、40～59歳の方（付添の方）＝1人200円

◆川島ほんの家（川島会館3階）

自然環境図書に特色を持つ、蔵書約9万冊の中央図書館分室です。

◆川島ふるさと史料館（川島会館4階）

市の歴史資料、特に川島地区に伝わる民具・古写真などの民俗資料を展示公開するための施設です。

【共通事項】

時間／9:00～17:00

●リニューアルオープン記念行事

多数のご来館をお待ちしています。

◆読書絵てがみコンクール作品展

期間／3月27日～4月12日

場所／2階ロビー

内容／小学生から高校生を対象とした読書絵てがみコンクールの入賞作品を展示します。

◆おはなし会

絵本の読み聞かせなどを行います。

日時／3月28日（土）、29日（日）①11:00～11:30 ②14:00～14:30

場所／3階川島ほんの家幼児コーナー

対象／幼児・児童とその保護者

申込／当日会場受付

歴史民俗資料館

☎ 058-379-5055

●中山道鶴沼宿を無料ガイドサービス

中山道鶴沼宿町屋館内や周辺の散策を楽しんでいただくとう市民ボランティアによる無料ガイドサービス（60分程度・要予約）を行っています。

日時／毎週土、日曜日の9:00～12:00、13:00～16:00

申込／利用日の3週間前までに電話予約後、申請書提出（申請書は市ウェブサイトからダウンロードできます）

館内ガイドの様子



備考／町屋館は、江戸時代には旅籠を、明治時代から昭和39年までは郵便局を営んでいた旧武藤家住宅を、修復した建物です。江戸時代の面影を今に伝え続けています。

所在地・休業日／18ページに掲載

◆手芸展

期間／3月27日～4月8日

場所／2階ロビー

内容／生きがいセンター川島園「手芸」学級の生徒の作品を展示します。

◆ビリヤード講習会（生きがいセンター川島園）

日時／3月27日（金）▷ポケットの部＝10:00～12:00▷4つ球の部＝13:30～15:30

場所／2階生活相談室

対象／市内在住の60歳以上の方

申込／当日会場受付（人数制限あり）

◆ビリヤード台開放

日時／3月28日（土）、29日（日）、31日（火）

場所／2階生活相談室

申込／当日会場受付（時間制限あり）

◆川島ふるさと史料館所蔵資料展

懐かしい資料を展示します。

期間／3月27日～4月12日

場所／4階ロビー

◆展望浴場無料開放

真新しい浴場で遠くの山、眼下の川を眺めながらお湯につかりませんか。

日時／3月27日（金）13:30～16:00

場所／5階展望浴場

対象／市内在住の60歳以上の方（初めて利用される方は住所、年齢を証明できるものをご持参ください）



所在地／川島松倉町1951-4

休業日／月曜日、祝日の翌日、年末年始

移動図書館さつき号 中央図書館 ☎ 058-383-1122

図書館の本をのせた「さつき号」が、市内42カ所のステーションを月に1、2回巡回しています。本館、川島ほんの家、中央ライフデザインセンター図書室、もりの本やさんの本も取りよせて、借りたり返したりすることができます。1人30冊まで1カ月間借りることができます。備考/4月から日程が一部変更になりました。



● 4月の日程

3 (金)	9:40 ~ 10:10	真墨田神社
	10:30 ~ 11:00	貞照寺
	13:30 ~ 14:00	加佐美神社
	14:30 ~ 15:00	柿沢ふれあいセンター
7 (火)	9:40 ~ 10:20	つつじが丘ふれあいセンター①
	10:40 ~ 11:10	鶺鴒沼中央公園
	13:30 ~ 14:10	尾崎ふれあい会館①
	14:30 ~ 15:10	東海学院大学短期大学部南
8 (水)	9:40 ~ 10:10	清住町公民館
	10:40 ~ 11:10	月丘団地西側
	13:30 ~ 14:00	JA 西市場跡地
9 (木)	14:20 ~ 15:00	尾崎公園北側
	9:40 ~ 10:10	鶺鴒沼東福祉センター
	10:30 ~ 11:10	新鶺鴒沼コミュニティセンター①
	13:30 ~ 14:00	稲羽東福祉センター
14 (火)	14:20 ~ 15:00	東ライフデザインセンター①
	9:30 ~ 10:00	川島笠田町公民館
	10:20 ~ 11:10	川島振興事務所西駐車場
	13:30 ~ 14:00	大佐野町公民館
15 (水)	14:20 ~ 15:00	三井山官舎①
	9:40 ~ 10:10	東山ニュータウンふれあい集会所
	10:30 ~ 11:10	川崎アパート
	13:30 ~ 14:00	成清町公民館
16 (木)	14:20 ~ 15:00	稲羽西福祉センター
	9:30 ~ 10:00	尾崎南公園
	10:20 ~ 11:00	琴が丘公民館
	13:40 ~ 14:10	丸子公園南側
17 (金)	14:40 ~ 15:10	鶺鴒福祉センター
	9:30 ~ 10:00	那加地区体育館
	10:30 ~ 11:00	尾崎ふれあい会館②
	13:40 ~ 14:20	つつじが丘ふれあいセンター②
21 (火)	14:40 ~ 15:10	緑苑パブリックセンター南側
	9:40 ~ 10:10	山の前公民館
	10:30 ~ 11:10	松が丘松田北公園
	13:30 ~ 14:00	蘇原福祉センター
22 (水)	14:30 ~ 15:00	各務福祉センター
	9:40 ~ 10:10	弓道場
	10:30 ~ 11:10	東ライフデザインセンター②
	13:35 ~ 14:05	各務原区コミュニティセンター
23 (木)	14:30 ~ 15:10	新鶺鴒沼コミュニティセンター②
	9:30 ~ 10:20	三井山官舎②
	10:40 ~ 11:10	稲羽市民サービスセンター
28 (火)	13:40 ~ 14:10	緑苑西公園
	9:40 ~ 10:10	大伊木町ふれあいセンター
	10:40 ~ 11:10	鶺鴒沼南町公民館
	13:30 ~ 14:00	大野町熊野神社
	14:30 ~ 15:00	慈光園

中央図書館 ☎ 058-383-1122

● 川島ほんの家がリニューアル

改修工事が終了し、3月27日から川島ほんの家がリニューアルオープンします。絵本のよみきかせコーナーなど室内も明るくきれいに生まれ変わりました。皆様のご利用をお待ちしています。(リニューアルオープンイベントは右ページに記載)

3階展示ホール

● 楽老植物譜～身近な草木を見直そう 小野木三郎の植物精密画

日時/3月25日～29日 9:00～17:00 (25日は12:00～、29日は16:00まで)
詳細/小野木 ☎ 058-383-0748

● 現代押し花アート展

日時/4月2日～12日 9:00～17:00 (12日は16:00まで)
詳細/樋口 ☎ 090-5874-3841

図書館展示コーナー

◆ 中央図書館

春の本展 3月31日まで
花粉症の本など、季節の本を展示。

桜まつりの本展 3月28日～4月12日

「桜まつり」にちなんで桜の本を展示。

おすすめ子どもの本展 4月2日～5月10日

4月の「こども読書週間」「国際子どもの本の日」「サン・ジョルディの日」などの記念日にちなみ、本の楽しさを発見したり伝えたりする本を展示します。

◆ 川島ほんの家

春を楽しむ本展 4月2日～29日

春を楽しもう！ガーデニング、春の草花の本、春の絵本などを展示します。

◆ もりの本やさん

入園入学進級おめでとう展 4月2日～29日

学校や毎日の生活が出てくる絵本を展示。

森のえほん展 4月2日～29日

森が舞台のおはなし絵本を展示。

みんなであそぼう展 4月2日～29日

ウォーキング・散策・散歩に関する本を展示します。

◆ 中央ライフデザインセンター図書室

食育・子育ての本展 4月2日～29日

子どもの健康は毎日の食事から…！子どもから大人まで、「食育」を楽しく学んで日々の生活に活用できる本を展示します。

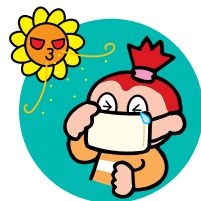

所在地・休業日/18ページに掲載

内藤記念くすり博物館

☎ 0586-89-2101

●くすり博物館の観察会 & 勉強会

◆葉草観察会 (一般対象)

その月に開花の葉草やハーブを中心に学びます
日時/4月～平成22年3月の第2日曜日 10:00～11:30 (12月は除く)

申込/当日 10:00 までに博物館 1 階大ホール集合。

◆植物勉強会 (一般対象)

身近で見られる植物を、観察しながら学びます。
日時/4月～平成22年3月の第2土曜日 13:30～14:30 (12月は除く)

申込/当日 13:30 までに博物館 1 階小ホール集合。

【共通事項】

備考/雨天決行。雨天時は雨具持参

所在地/〒501-6195 川島竹早町 1
休業日/月曜日

航空宇宙科学博物館

☎ 058-386-8500

●H II-A ロケット「いぶき」打ち上げ 成功記念プラモデル製作教室

「スペースシャトル」を親子で作ってみませんか！
プラモデルの歴史や、作る楽しみ方の貴重なお話も聞けます。

日時/4月12日(日) ① 10:00～12:00 ② 13:30～15:30

定員/各20組(申込順)

費用/子ども1人につき200円(別途入館料必要)

●紙飛行機製作教室

紙飛行機を作る楽しさと飛ぶ原理を実感しよう！

日時/4月5日(日) 13:30～15:00

定員/25組(申込順)

リバーサイド21

☎ 058-386-8722

●子どもから大人まで 本格派のパターゴルフが楽しめます

全ホールが天然芝で、
本格的パターゴルフがブ
レーできます。初心者
の方も気軽に楽しめます。

利用時間/▷4～9月＝

8:30～18:30 (ただし

平日は17:00まで)▷10～3月＝9:00～17:00

内容/▷各務野コース＝18ホール(488メートル
パー72)▷木曽コース＝18ホール(592メートル
パー72)、パター練習場、休憩所、喫茶店、駐車場など

費用/1コース18ホール(貸クラブ、ボール含む)
一般800円、中学生以下400円、60歳以上の方
600円、貸靴100円

アクセス/▷ふれあいバス東部・南部線「前渡西町」
下車、徒歩10分▷ふれあいバス循環休日線(土・
日・祝日のみ)「パターゴルフ場」下車すぐ

備考/▷12人以上の団体割引(平日)や、お得
な回数券(6枚綴り)もあります▷終了時間の1
時間半前にお越しください



所在地/前渡西町 1079

休業日/火曜日(祝日の場合は翌日)と年末年始

講師/日本宇宙少年団各務原分団

費用/1機1000円(別途入館料必要)

【共通事項】

対象/入館者で小学生以上の子と保護者

申込/3月18日～電話などで博物館へ

入館料/大人800円、60歳以上・高校生500円、
小中学生300円

所在地・休業日/下記に掲載

その他施設一覧

●中央図書館/〒504-0911 那加門前町 3-1-3 (市民公園内)

3月16・23・24・30日、4月1・6・13・20・27・30日は休館

1・2・4階＝図書館本館☎058-383-1122 3階＝埋蔵文化財調査センター☎058-383-1123

●もりの本屋さん☎058-370-7175 / 鶴沼字石山(日本ラインうぬまの森内) / 中央図書館に同じ休業

●中央ライフデザインセンター図書室☎058-389-1820 / 蘇原中央町 2-1 / 中央図書館に同じ休業

●川島ほんの家 / 改修工事のため3月26日まで休館中。リニューアルオープンについては16ページに記載。

●歴史民俗資料館☎058-379-5055 / 鶴沼西町 1-116-3 / 月曜日、祝日の翌日休業

●かかみがはら航空宇宙科学博物館☎058-386-8500 / 下切町 5 / 火曜日休業

●いこいの広場 伊木の森☎058-370-0592 / 鶴沼字伊木山 1492-1 / 月曜日(祝日の場合は翌日)

●アクア・トトぎふ☎0586-89-8200 / 川島笠田町 1453 / 無休(臨時休館の場合あり)

●河川環境楽園自然発見館☎0586-89-7022 / 川島笠田町 / 第2月曜日(祝日の場合は翌日)

●オアシスパーク / ☎0586-89-6766 / 川島笠田町 1564-1 / 無休(臨時休館の場合あり)

音楽の街 各務原



音楽サークルの活発な活動や、各種コンサートの開催など、市では音楽活動がとっても盛ん。音楽といっても、ジャンルや楽しみ方もさまざま。聴く、歌う、演奏するなど、いろいろな方法と一緒に楽しんでみませんか！

市でも、音楽を通して、活気ある、文化あふれる魅力的な街づくりを目指していきます。

●ワンコインコンサート in サマー 2009 出演者募集



ワンコインコンサートは、市民の皆さんに各務原ゆかりのプロ、セミプロのアーティストの演奏をワンコイン（500円）で楽しんでいただくため、毎年夏に開催しています。

4年目を迎える今年は、さらなる充実を図るため、市外の方も出演できる機会を設け、出演者を募集します。

日時／8月8日(土) 15:30 開演 演奏時間 1時間程度

場所／産業文化センター「あすかホール」(那加桜町2)
対象／次の全ての項目に該当する個人またはグループ(出演者の市内在住・在勤・在学・出身の要件は問いません)▷音楽のジャンルは限定しないが、大音響の楽器を用いる演奏を除く▷前年度に、各務原ワンコインコンサートに出演していない方▷チケット販売に積極的にご協力いただける方(販売ノルマ有り)▷「各務原アーティスト集団」に登録し、「音楽の街 かかみがはら」の推進にご協力いただける方
出演謝礼／交通費・楽器運搬料等のコンサート経費全てを含み、個人・1グループ 20万円(源泉所得税込)を上限

選考／▷出演者は、5月中旬に選考委員会で選考、決定▷応募者が選考基準に達しない場合は、該当なしとなります▷選考結果は応募者に連絡します

備考／▷ピアノ以外の楽器は各自でご用意ください▷コンサートのMCはグループのメンバーでお願いします▷音響・照明はあすかホールの機材・スタッフのできる範囲で行います▷出演申込書は、市ウェブサイトからもダウンロードできます

申込／出演申込書に10分以内で録音した演奏デモMD(返却はしません)を添え、4月30日(必着)までに、〒504-8555 那加桜町1-69、市役所木曾川学研究所 ☎058-383-1042

●第3回ピアノ発表会

日時／4月12日(日) 13:00～
場所／文化ホール(右ページに記載)
詳細／岸田音楽教室 ☎058-370-5160



木曾川学研究所

☎058-383-1042

●モニュメント除幕式開催

多摩美術大学との「彫刻のある街づくり」協定に基づき、今年度も市内に2点の彫刻を設置します。来場者に苗木のプレゼントもありますので、除幕式に、ぜひお出かけください。

期日／3月21日(土)

【市民会館】

時間／11:00～11:30

作品／コドン～正常版～(ブロンズ)

備考／稲羽吹奏楽団のミニコンサートあり

【県グリーンスタジアム】

時間／12:00～12:15

作品／DOT(大理石)



コドン



DOT

所在地／産業文化センター6階
休業日／土・日曜日

アクア・トトぎふ

☎0586-89-8200

●アクア・スクール

◆ザリガニつり大作戦

ザリガニをじっくり観察した後は、ザリガニつりを楽しもう。

日時／4月12日(日) 10:00～11:30

場所／水族館1階多目的ホール

対象／小学1～3年生の方とその保護者(親子参加)

定員／20人(抽選)

費用／300円(水族館観覧の場合は入館料が必要)

申込期限／4月5日(必着)

◆花びら染めでスカーフ作り

花びらで色水を作り、シルクのスカーフをやさしいピンク色に染めます。

日時／4月19日(日) 10:00～12:00

場所／水族館1階多目的ホール

対象／小学4～6年生の方とその保護者(親子参加)

定員／10人(抽選)

持参品／汚れてもよい服装またはエプロン、筆記用具、ハンカチ

費用／1000円(水族館観覧の場合は入館料が必要)

申込期限／4月12日(必着)

【共通事項】

申込／「郵便番号、住所、氏名(保護者、お子さん)、電話番号、お子さんの学年、参加希望日とスクール名」を明記してアクア・スクール 係へ

入館料／大人1400円、中高校生1100円、小学生750円、3歳以上370円

所在地・休業日／右ページに掲載



「これから、尾崎小学校の取り組みをしようかします」目の前にはたくさんの方がいて、頭がくらくらしました。私たちが発表の時に最も伝えたかった事は3つあります。

1つ目は、毎月の電気や水道の使用量を確かめる事です。データをけい続的に取り、全校の頑張りを目で確かめています。

2つ目は、地球温暖化の知識を広める事です。エコ活動だけでなく地球温暖化についても全校に呼びかけました。総合的な学習の時間に、「環境」をテーマにしている4年生に協力してもらい、地球温暖化に関する知識を広めてきました。

3つ目は、地域に広める大切さの事です。世界的な問題である地球温暖化を防止していくためには、校内だけでなく地域にも広げ、実行してもらわなくてはなりません。

発表の時、この3つの事を意識したおかげで、ゆっくりと落ち着いて発表する事ができ、自分の中で満足できる結果になりました。



また、他の学校の発表を聞くことで、尾崎小学校が、もっと「地球に優しい学校」になれるアイデアをもらいました。例えば、給食後の歯みがきは、コップ一杯の水で済みます。牛乳パックを洗う水は、最低限にするというものです。

私は、エコというものは身近なものだと思っています。自分の生活を見直して工夫する。例えば、使っていない電化製品のプラグは、待機電力がかかるのでぬいておく。これだけでエコ活動をした事になります。だから、みなさんもあまり難しく考えずに、どんどん進んでエコ活動をしてください。

文・6年 荒井優伽さん



●子育て講座「親子リトミック春コース」

春コース(4・5・6月)の参加者募集です。

月1回、全3回コースで、開催日は金曜日、各30分間の講座です。

【あさひ】 4月10日・5月8日・6月12日▽0・1歳児 10時〜▽2・3歳児 10時30分

【そはら】 4月24日・5月22日・6月26日▽0・1歳児 10時〜▽2・3歳児 10時30分

【共通事項】
定員 各15組(申込順)
申込 3月24日の9時〜各子ども館で直接受付。13時から電話も可

備考 春・夏・秋・冬コースのうち、年間1コースのみ参加できます。全館を通して重ねて受けることはできません。

●小学生チエス教室

日時 5月9日・23日・6月13日・27日・7月11日 いずれも

土曜日14時〜15時(全5回登録制)

場所 そはら子ども館
申込 4月7日〜30日、そはら子ども館で直接受付。

●4月の移動子ども館

日時 4月14日(火) 10時〜11時30分

場所 尾崎中央ふれあい会館(尾崎西町1)

対象 地域の乳幼児親子(乳幼児のみでは入館できません)

●さくら子ども館

☎058(383)7613

総合福祉会館2階(那加桜町2) 木・祝日休

●あさひ子ども館

☎058(370)0500

鶴沼朝日町3 月・祝日休

●つめま東子ども館

☎058(379)1177

鶴沼東町6 木・祝日休

●そはら子ども館

☎058(383)52885

蘇原野口町1 月・祝日休

●かわしま子ども館

☎058(89)2634

川島松原町405の5 土・日・祝日休

いずれも午前9時〜午後5時



みんな集合

男の茶の湯 (西)



「男の茶の湯(西)」は、平成12年、生涯学習講座終了後にサークルとして発足しました。

茶道といえは生け花と共に女性のものとの思いがあるかも知れませんが、昔は男性の心得として育まれてきたものです。

私たちが男ばかりのサークルですが、四季折々のお茶を和気あいあい楽しんでいきます。

メンバーは30代から70代まで幅広い世代で構成されています。

例会のほか、秋にはサークル発表会で茶席を設けて、市民の皆さんに楽しんでいただいています。その他に、市民大茶会や桜まつりの茶席のお手伝いなども

しています。

お茶の世界をのぞいてみたいと思っている男性の皆さん、気軽に見学に来てください。お待ちしております。

活動日時 第2・3・4土曜日 午前9時30分～11時30分

場所 西ライフデザインセンター和室(産業文化センター4階)

講師 木村宗久さん(表千家)

会費 月3000円

詳細 木野村 ☎058(3)83(3) 6099



クローズアップ

自由な感性で書を手がける
荒井博子さん

地域活動支援センター「エンジェルハウス」に通所している荒井さん。自閉症の障がいを持ちながら、センターで自立に必要な能力を身に付け仕事をしています。

彼女は、仕事の合間を利用して、書を手がけているが、その作品は、芸術向上普及を目的としている非常利団体ハート・アート・コミュニケーション主催の展覧会に出品されている。全国から優れた作品が集まるなか、彼女の作品も堂々と展示されたのだ。今年も国内はもちろん海外での展覧会にも出品予定。

平成15年市の福祉フェスティバルのテーマ募集に「助けあい、ほほえみは心の花」を応募。採用され、うれしくてその言葉を書にしたのがきっかけ。その後

障がいの書道全国コンクールで銅賞を受賞。それ以後も2年続けて連続入賞した。

彼女の書の特徴は型にはまらず、なによりも素直に表現されているところ。鑑賞する人の心に響くのだ。それが書道評論家など関係者の目にとまり、出品依頼をうけるようになった。作品には高値で買い手がつくものもある。

「書は心が落ち着きます」と語る。彼女は仕事に大変熱心で、その熱心さのあまり自分が納得できるレベルまで仕事ができないとイライラすることがしばしば。そんなとき書は彼女の心を落ち着かせ、冷静さを取り戻してくれる。

自立生活の中に書の時間をうまく取り入れているが「これもすべて身近で協力してくれる方たちのおかげです」と感謝の気持ちも忘れない。

「みんなの心がなごむような書をこれからも書き続けていきたいです」

周りに気を配る彼女の心にはたたくさんの花が咲きほこっているようだ。

「のびのびと素直に表現

書で人々の心をなごませたい」

村上彦四郎義光とその一族の墓

親王の身代わりとなった義光

岐南町八剣の専光寺には、後醍醐天皇の第二皇子大塔宮護良親王に従って鎌倉幕府を倒すために戦った村上彦四郎義光とその一族の墓があります。

義光は信濃国（長野県）埴科地方に勢力を持っていた武將で、後醍醐天皇による鎌倉幕府を倒す元弘の乱（1331～1333）で護良親王に従い大和国（奈良県）の吉野を転戦しましたが、戦いの形勢が不利となり護良親王に敵が迫ると護良親王の身代わりとなって敵を引き付け最後を遂げました。

宝篋印塔の建立

伝承によれば、義光は信濃から東山道を通じて護良親王のもとに駆けつける際、岐南町上印食にあった才海寺（あるいは西



宝篋印塔に記された義光の文字



宝篋印塔

文・岐南町歴史民俗資料館

海寺）という寺に義光の乳母が住んでいたことから妻の岩根女を預けました。しかし、元弘3年（1333）に義光が護良親王の身代わりとなって戦死した知らせが届くと、乳母は近くの池に身を投げ、妻もこの地で亡くなったといわれます。義光の死後29年が経ち、康安2年（1362）、才海寺に義光とその妻の一族の墓が建てられました。墓石は宝篋印塔と呼ばれるもので、そこには建立年月日が「康安二年八月廿九」と刻まれています。

宝篋印塔は、才海寺が江戸時代初期に廃寺となったため、現在の下印食の専光寺へ移されました。この墓については、寛政元年（1789）の下印食村絵図の上印食村境に「大塔宮臣村上彦四郎義村（あるいは義光）」、「念仏石塔立てる」などと記されています。

地域で守る文化財

墓石は長い間の風雪によって風化が進み、かすかに一族の法名と義光、岩根女夫婦の俗名が刻まれているのが読み取れます。なお、近年まで義光の乳母が身を投げたという「姥池」が下印食の境川堤防の近くにあったそうです。

岐南町は近年、急速に都市化が進んでいる地域ですが、町中には今もこのような古い文化財が地域の人々によって守られています。

■表紙の説明

今号の表紙は「新鵜沼駅」です。すでに整備されているJR鵜沼駅前広場に続き、名鉄新鵜沼駅前広場、JR鵜沼駅前広場と名鉄新鵜沼駅前広場をむすぶ（仮称 鵜沼空中歩道）が完成、市の東の玄関が生まれ変わります。

3月29日には、この駅前広場と空中歩道の完成を祝う式典が行われ、同時に駅広セレモニー実行委員会によるおたのしみ抽選会や祭囃子、英傑太鼓などのアトラクションも開催されます。（2・3ページ参照）。

詳細 都市計画課 ☎058（383）1111 内線2734





スクールコンサート・1000人大合唱

歓喜の歌声響きわたる！

地域の連携を深めようと陵南小学校が「1000人大合唱」を企画。昨年9月から月1回ずつ地域住民約100人が体育館に集まり合唱の練習をしてきました。

当日はウィーン岐阜管弦楽団の演奏で、児童と保護者、地域住民、幼稚園児など1062人がベートーベンの「第九」をドイツ語で大合唱。超満員の体育館に迫力ある歌声が響き渡りました。

「すばらしい歌声に感動しました」「地域の人たちが一つになれました」と参加者は大満足の様子でした。
(2月27日)

親子でおそろいのコサージュを胸に

春も間近にせまったこの季節。川島ライフデザインセンターで、ペアのコサージュで卒業・入学式に臨もうと、小中学生とその保護者がプリザーブドフラワーのコサージュ作りに挑戦しました。

バラを中心に、ライスフラワーなどを組み合わせ、一つ一つ花や葉にワイヤーを通してテーピング。胸につけたとき、きれいに見えるようアレンジします。細かい作業に悪戦苦闘しながらも、ピンク、ブルー、ミントグリーンなどを基調にした世界に1つしかない作品が出来上がっていました。
(2月21日)



手作りコサージュ講座



シニア文化祭作品展

自慢の一品勢ぞろい！

2月の第4週をシニア文化週間と位置づけ、シニア世代を対象とした囲碁・将棋大会、芸能大会、俳句互選会などの文化イベントが繰り広げられました。

総合福祉会館では、写真や絵画、書、盆栽、手工芸などの作品展が開催され、約180点の作品が展示されました。

訪れた人たちは「この字上手ね、私もこんなふうにかいたらいいのに」「この慈光園の方の作品すてきね」「どうしたらこんな盆栽が育てられるのかな」と感想を述べていました。
(2月24日～27日)

市民とつくる桜回廊

桜回廊都市の拠点のひとつである「三井山」で、市民ボランティアの皆さんによる桜の植樹が行われました。

参加者は8つのグループに分かれ、それぞれ山の散策路や山頂近くへ移動し、高さ1.5メートルほどのヤマザクラの苗木約1000本を植樹しました。

「早く花が見たいな」「満開の桜はきれいだろうな」と参加者は、はやくも、美しく花が咲き誇る桜山となった、数年後の三井山に思いを馳せていました。
(2月28日)



三井山植樹

市民ギャラリー

陶芸「ペンダント」
足立初子さん・蘇原柿沢町



人に楽しんでもらうことが大好き。
趣味の陶芸で作ったペンダントを
友人やお世話になった方に
プレゼントしています。
受け取っていただいた方の
喜んでくれる笑顔。
それが私のエネルギー源となっています。

米田 りこちゃん (H 14. 6. 14 生)
けんしん
兼真くん (H 17. 2. 4 生)

もうすぐ1年生になる りこちゃん。いつもパワフルな兼ちゃん。これからも2人仲良くね(お父さんの岳大さん、お母さんの伸江さん・鶯沼朝日町5)。



元気ッズ



平野 まこ
真子ちゃん (H 17. 8. 6 生)

「ちびっ子忍者に変身! いつも元気なまこちゃん。みんなと仲良く優しい子に育ってね(お父さんの孝雄さん、お母さんの恵さん・那加門前町2)。



市役所全組織でISO9001、14001認証同時取得

編集発行●各務原市役所都市戦略部秘書広報課 住所●504-8555 岐阜県各務原市那加桜町1の69

電話●058-383-1111(代) ウェブサイト●<http://www.city.kakamigahara.lg.jp>

市人口/150,283人(男74,533人女75,750人) 世帯数/54,943世帯 (平成21年2月1日現在)