

2 октября 1902 г. исполнилось 350 лѣтъ со дня покоренія Казани царемъ Иоанномъ Васильевичемъ Грознымъ. Казанское Общество Археологій, Исторіи и Этнографіи предположило ознаменовать этотъ юбилейный годъ изданіемъ особаго Сборника матеріаловъ по исторіи Казанскаго края, поручивъ мнѣ приготовить къ печати для этого сборника имѣющіеся у меня историческіе матеріалы. Въ настоящее время Сборникъ законченъ печатаніемъ. Въ него вошли: 1, «Списокъ алфавитный Казанской провинціи дворянамъ и прочимъ владѣльцамъ» (1771—1773 г.), принадлежавшій Н. П. Лихачеву и 2, Документы, касающіеся открытія Казанскаго намѣстничества (1780—1783 г.), принадлежавшіе мнѣ.

Для объясненія научнаго значенія этихъ матеріаловъ считаю необходимымъ войти въ нѣкоторыя о нихъ подробности.

«Списокъ алфавитный Казанской провинціи дворянамъ и прочимъ владѣльцамъ» печатается по рукописи, принадлежавшей покойному дворянину Казанской губерніи П. О. Лихачеву († 20 февр. 1904 г.) и любезно сообщенной мнѣ нѣсколько лѣтъ тому назадъ сыномъ его, Н. П. Лихачевымъ, извѣстнымъ знатокомъ и изслѣдователемъ русскихъ древностей и русской старины.

Рукопись (отд. IV, № 1) состоитъ изъ переплетенной въ кожу книги, in fol., заключающей въ себѣ 77 листовъ и писанной въ началѣ 70-хъ годовъ XVIII в., скорописью того времени. Она состоитъ изъ «Списка», расположеннаго въ алфавитномъ, но далеко не строго лексическомъ, порядкѣ, при чемъ послѣ иныхъ буквъ оставлены бѣлые листы, очевидно для могущихъ быть впослѣдствіи дополненій. Каждая страница разграфлена на

четыре графы: 1) нумерація владѣльцевъ по общему для всѣхъ буквѣ порядку (оставлена незаполненной); 2) нумерація владѣльцевъ въ каждой буквѣ отдѣльно, 3) имя, отчество, фамилія, чинъ или званіе владѣльца; 4) названіе сель и деревень ему принадлежащихъ, съ обозначеніемъ количества ревизскихъ душъ и съ подведеніемъ ихъ итоговъ по каждому владѣльцу, а также съ указаніемъ *дорогъ*, въ которыхъ находились села и деревни.—Списокъ по каждой буквѣ расположенъ по степени «знатности» или «богатства» владѣльцевъ. Вотъ нѣсколько тому примѣровъ.—Буква Д.: *Демидовъ*, Прокофій (влад. 1665 д.); *Дадьянъ*, князь Петръ (влад. 682 д.); *Дадьянова*, княгиня Анна Александровна дочь (555 д.).—Буква Ё.: *Кудрявцевъ*, Неведь Никитичъ, генералъ майоръ (влад. 841 д.); *Киселевы*, Григорій да Игнатій, *недоросли* ¹⁾, (225 д.); *Кудрявцевъ*, Яковъ Яковлевъ сынъ, подпоруч. въ отставкѣ (327 д.).—Буква М.: *Молостовъ*, Левъ Ивановъ сынъ, сек.-майоръ въ отставкѣ (влад. 1273 д.); *Мельгуновъ*, Мих. Вас. сынъ, л. гв. поручикъ въ отставкѣ (влад. 867 д.).—Буква П.: *Панинъ*, графъ Петръ Иван., г. генералъ-аншефъ и разныхъ орденовъ кавалеръ *въ отставкѣ* (влад. 310 д.); *Полянскій*, Ипать Ѳедор. сынъ, майоръ въ отставкѣ (186 д.); *Поповъ*, Григ. Тимоф. сынъ, *Казанской губ. канцелярїи секретарь* (172 д.) ²⁾; *Полянской*, Серг. Мих. с. (136 д.); *Приклонской*, Богд. Мих. сынъ, *бригадиръ* (92 д.); *Палицынъ*, Ив. Борис. сынъ, сек.-майоръ (87 д.); *Палицына*, Аграфена, майорша (11 д.).

Цѣль составленія «Списка» и его *происхожденіе* нельзя опредѣлить съ точностью. Можно только предполагать, что онъ является черновикомъ какого-то оффиціального списка владѣльцевъ крѣпостныхъ «душъ» и количества послѣднихъ по Казанской провинціи, составлявшагося съ какою нибудь финансовою

¹⁾ Киселевы были «старинные» служилые люди по Казани и до XIX в. принадлежали къ «знатымъ» фамиліямъ нашего края; а потому и «недоросли» изъ этой фамиліи считались *знатымъ подпоручика* Кудрявцева.

²⁾ Секретарь Губернской канцелярїи, по Петровскому губернскому учрежденію, былъ очень вліятельнымъ чиновникомъ въ губерніи, но *ниже майора*.

цѣлю. Относилось-ли такое правительственное мѣропріятіе только къ Казанской провинціи, или распространялось на всю Россійскую имперію—рѣшить не беремся. Можетъ быть, что исчисленіе крѣпостныхъ крестьянъ по Казанской провинціи является общей мѣрой и находится въ связи съ *третьей ревизіей*, начатой въ 1762 г. Извѣстно, какъ медленно производились ревизіи въ XVIII в. Такъ, первая ревизія, при Петрѣ В., производилась съ 1719 по 1723 г. включительно, а четвертая ревизія, при Екатеринѣ II, въ 1782 и въ 1783 г.г.

Время составленія «Списка» можетъ быть означено довольно опредѣленно, хотя не безусловно точно. «Списокъ» составленъ въ періодъ времени между 1771—1773 годами, т. е. наканунѣ начала Пугачевского повстанья. (Пугачевъ появился передъ Яицкимъ городкомъ въ сентябрѣ 1773 г.).—Доказывается это двумя слѣдующими данными, находящимися въ «Спискѣ»: 1) *графъ Петръ Ив. Панинъ* (См. печатн. Списокъ, стр. 25, № 567), будучи главнокомандующимъ 2-й арміей въ 1-ю турецкую войну и имѣя чинъ генералъ-аншефа, уволенъ отъ службы 2 ноября 1770 г., и, послѣ почти четырехлѣтней отставки, 2 Іюля 1774 г. назначенъ главноначальствующимъ надъ губерніями Казанской, Нижегородской и Оренбургской, охваченными «пугачевщиной». Въ «Спискѣ» онъ названъ гннералъ-аншефомъ въ *отставкѣ*.—2) генер-майоръ *Нефедъ Никит. Кудрявцевъ* убитъ въ Казани пугачевцами 2 Іюля 1774 г., а въ «Спискѣ» (печатн. стр. 16, № 359), онъ показанъ *живымъ*.

«Списокъ» является весьма важнымъ источникомъ для мѣстной исторіи средняго Поволжья въ предѣлахъ территоріи Казанской провинціи, составляющей въ 70-хъ г.г. XVIII в. незначительную часть *тогдашней* Казанской губерніи и равняющейся половинѣ территоріи *теперешней* Казанской губерніи. Казанская губернія въ современномъ намъ составѣ, съ раздѣленіемъ на уѣзды, образована, на основаніи «учрежденія о губерніяхъ» 1775 г., въ декабрѣ 1781 года, а въ 70-хъ годахъ XVIII в. она была гораздо обширнѣе и раздѣлялась на *шесть* провинцій: Казанскую, Свияжскую, Вятскую, Пермскую (или Соликамскую), Симбирскую и Пензенскую. Въ предѣлахъ теперешней

Казанской губерні находились лишь *два* провинціи: Казанская и Свияжская. Казанская провинція заключала въ себѣ территорію по лѣвой, луговой сторонѣ Волги, начиная съ восточной части теперешняго Царевококшайскаго уѣзда и, переходя нѣсколько на правый, горный берегъ Волги на югѣ, въ теперешнемъ Тетюшскомъ уѣздѣ. Въ эту территорію входили слѣдующіе восточные уѣзды нашего времени: Казанской губ.: Казанскій, Мамадышскій, Чистопольскій, Спасскій и Лайшевскій въ полномъ составѣ, съ добавленіемъ нѣкоторыхъ частей уѣздовъ: Царевококшайскаго и Тетюшскаго Казанской губерніи, Уржумскаго и Малмыжскаго, Вятской и Мензелинскаго—Уфимской. Свияжская провинція заключала въ себѣ семь западныхъ уѣздовъ теперешней Казанской губерніи: Свияжскій, Царевококшайскій, Чебоксарскій, Козмодемьянскій, Ядринскій, Цивильскій и Тетюшскій.

«Списокъ» сообщаетъ интересныя историческія данныя о Казанской провинціи 70-хъ годовъ XVIII вѣка. Данныя эти могутъ быть сведены въ слѣдующія группы: 1) количество крѣпостного крестьянскаго населенія, 2) административное раздѣленіе Казанской провинціи на пять *дорогъ* (правильнѣе *даругъ*—округовъ): Галицкую, Алатскую, Арскую, Зюрейскую и Ногайскую,—раздѣленіе, сохранившееся еще отъ времени Казанскаго татарскаго царства¹⁾, 3) личный составъ тогдашнихъ «душевладѣльцевъ», не только изъ сословія дворянскаго, но и другихъ сословій, 4) распредѣленіе помѣщичьяго землевладѣнія, главнымъ образомъ сосредоточеннаго по *Ногайской дорогѣ*, въ юговосточной части провинціи: эта «даруга», въ особенности въ ея *закамской, стеной* полосѣ, заключала въ себѣ наиболѣе плодородныя земли, тогда какъ остальные четыре «даруги» были расположены въ мѣстностяхъ почти сплошь покрытыхъ лѣсами.

Личный составъ дворянства Казанской провинціи 70-хъ г. XVIII в. значительно разнится отъ теперешняго въ соотвѣтствую-

¹⁾ *Даруга*—слово монгольское—*правитель*. Монголо-татарскіе улусы раздѣлялись на *округа*, подчиненные *даругамъ*. Слово «даруга», при русскомъ владѣтельствѣ, стало отождествляться съ *дорогой*, т. е. путемъ, который велъ отъ Казани въ тотъ или другой *округъ* Казанскаго улуса.

щихъ уѣздахъ. Во первыхъ, дворянъ въ то время было въ данной территоріи несравненно больше, чѣмъ теперъ (въ «Спискѣ» заключается всего 859 именъ, съ значительнымъ преобладаніемъ дворянъ надъ не-дворянами). Во вторыхъ, сто тридцать слишкомъ лѣтъ тому назадъ среди помѣщиковъ Казанской провинціи встрѣчается не мало дворянскихъ фамилій, которыя въ настоящее время совсѣмъ не значатся въ спискахъ Казанскаго дворянства. Назовемъ въ видѣ примѣра нѣкоторыя изъ нихъ: Князя Бабичевы, графъ Воронцовъ, Годуновъ, князя Голицыны, графы Головкины, царевичи Грузинскіе, извѣстные горнозаводчики Демидовы, Державины, Змѣевы, Кудрявцевы, Мельгуновы, Нармацкіе, графъ Панинъ, Полянскіе, Татищевъ, Тверитиновы, князя Тенишевы, Шереметевы. Многіе изъ лицъ, принадлежавшихъ къ названнымъ фамиліямъ, имѣютъ значеніе, какъ въ общей исторіи Россіи, такъ и въ мѣстной исторіи Поволжья. Къ послѣдней категоріи относятся: Демидовы, Гавр. Роман. Державинъ, Змѣевы, Неф. Никит. Кудрявцевъ, графъ П. И. Панинъ, Вас. Ип. Полянский, П. А. Татищевъ. Изъ лицъ недворянскаго происхожденія, находящихся въ «Спискѣ», слѣдуетъ отмѣтить: перваго Казанскаго городского голову Ив. Оед. Дряблова и Петра Григ. Каменева, отца мѣстнаго поэта и общественнаго дѣятеля Гавр. Петр. Каменева.

При печатаніи «Списка», прежде всего было обращено вниманіе на приведеніе его въ *строго-лексическій* порядокъ, для большаго удобства пользованія имъ. Затѣмъ къ «Списку» приложенъ составленный В. Д. Корсаковой указатель упоминаемыхъ въ этомъ спискѣ селъ и деревень, съ обозначеніемъ въ каждомъ поселеніи ихъ владѣльцевъ.

Къ IV Археологическому Съѣзду, бывшему въ Казани въ 1877 г., профессоръ С. М. Шпилевскій издалъ книгу: «Древніе города и другіе Булгарско-татарскіе памятники Казанской губерніи», обратившую на себя серьезное вниманіе ученыхъ и въ особенности сенатора Н. В. Калачева, въ то время занимавшаго мѣсто управляющаго Московскимъ Архивомъ Министерства Юстиціи. 15 января 1878 г. былъ открытъ въ Петербургѣ основанный Н. В. Калачевымъ Археологическій Институтъ, ши-

роко развившій въ наши дни свою ученую дѣятельность и оказавшій крупныя услуги русской исторической наукѣ. Въ 1878 г., вслѣдъ за открытіемъ Института, возникло при немъ періодическое изданіе подъ названіемъ «Сборника Археологическаго Института». Во II-й книгѣ этого Сборника (СПБ. 1879 г.) помѣщены: Обзорѣніе вышеупомянутой книги С. М. Шпилевскаго—В. А. Лялина и три приложенія къ той же книгѣ, извлеченныя изъ Московскаго Архива Министерства Юстиціи и сообщенныя Н. В. Калачовымъ. Въ вводной статьѣ къ этимъ приложеніямъ Н. В. Калачовъ упоминаетъ о цѣломъ рядѣ документовъ, касающихся исторіи Казанскаго края, которые хранятся въ Московскомъ Архивѣ Министерства Юстиціи. Въ числѣ этихъ документовъ г. Калачовъ указываетъ: подробный отчетъ за 1781 г., въ которомъ приводятся полныя интереса статистическія данныя о Казанской губерніи, и дѣло объ открытіи Казанскаго намѣстничества въ исходѣ 1781 г. *). Заинтересовавшись этими документами, я обратился въ Московскій Архивъ Министерства Юстиціи съ просьбой о снятіи для меня съ нихъ копій, что и было любезно исполнено уже преемникомъ Н. В. Калачова, († 1885 г.) Н. А. Поповымъ. Документы эти, систематизированные мною для печати, раздѣлены на слѣдующія составныя части.

I. Копіи съ документовъ, заключающихъ въ себѣ предварительныя распоряженія по открытію Казанской губерніи, въ ея теперешнихъ границахъ (1780—1781 г.). Эти документы состоятъ изъ официальныхъ актовъ и переписки между Казанскимъ губернаторомъ И. Б. Бибиковымъ, генераль-прокуроромъ кн. А. А. Вяземскимъ и назначеннымъ въ Казань намѣстникомъ кн. П. С. Мещерскимъ (17 №№).

II. Копіи съ документовъ, относящихся къ открытію и къ первымъ годамъ существованія Казанскаго намѣстничества кн. П. С. Мещерскаго съ разными официальными лицами. (77 №№).

III. Сочиненія въ провѣ и стихахъ на случай открытія Казанскаго намѣстничества въ публичномъ собраніи на разныхъ язы-

*) См. Сборникъ Археологическаго Института, кн. II, отд. I, с. 85.

кахъ, говоренныя въ тамошней семинаріи Декабря 26 дня 1781 года.

IV. Вѣдомость о намѣстничествѣ Казанскомъ. Эта часть заключаетъ въ себѣ весьма интересныя и впервые публикуемыя статистическія данныя за 1781—1782 г.г. о губернскомъ городѣ Казани съ его уѣздомъ и о двѣнадцати уѣздныхъ городахъ и ихъ уѣздахъ, при открытіи Казанскаго намѣстничества. Въ то время теперешняя Казанская губернія состояла изъ слѣдующихъ тринадцати уѣздовъ: Казанскаго, Лайшевскаго, Спасскаго, Чистопольскаго, Мамалышскаго, Арскаго, Царевококшайскаго, Чебоксарскаго, Козмодемьянскаго, Ядринскаго, Цивильскаго, Тетюшскаго, Свияжскаго. Статистическія данныя заключаются въ свѣдѣніяхъ, по тогдашнимъ сословіямъ: о жителяхъ городовъ, а также и о жителяхъ всѣхъ селеній, составляющихъ уѣздъ, съ указаніями на племенной составъ ихъ и съ обозначеніемъ количества ревизскихъ душъ, именного списка дворянъ, владѣвшихъ помѣстьями и вотчинами во всѣхъ уѣздахъ. Списки дворянъ приведены въ строго-лексическомъ порядкѣ, чего нѣтъ въ архивныхъ документахъ.

Къ коопу II-го отдѣла, съ особой пагинаціей, приложенъ азбучный указатель населенныхъ мѣстъ Казанской губерніи во время ея открытія въ декабрѣ 1781 года. Этотъ списокъ во многомъ можетъ способствовать къ болѣе удобному пользованію интересными статистическими свѣдѣніями по Казанской губерніи исхода XVIII в.

Въ заключеніе долгомъ считаю принести мою глубокую и искреннюю признательность г. приватъ-доценту Исторіи Русской Церкви въ нашемъ Университетѣ К. В. Харламповичу и моей женѣ, В. Д. Корсаковой. Они оба оказали существенное мнѣ содѣйствіе, какъ по приведенію въ порядокъ всѣхъ выпускаемыхъ въ свѣтъ документовъ и составленію упомянутого выше списка селеній, такъ и по держанію корректуръ.

Д. Корсановъ.



I.

**СПИСОКЪ АЛФАВИТНЫЙ
КАЗАНСКОЙ ПРОВИНЦІИ**

дворянамъ и прочимъ владѣльцамъ.

Составленъ въ 1771—1773 г.г.

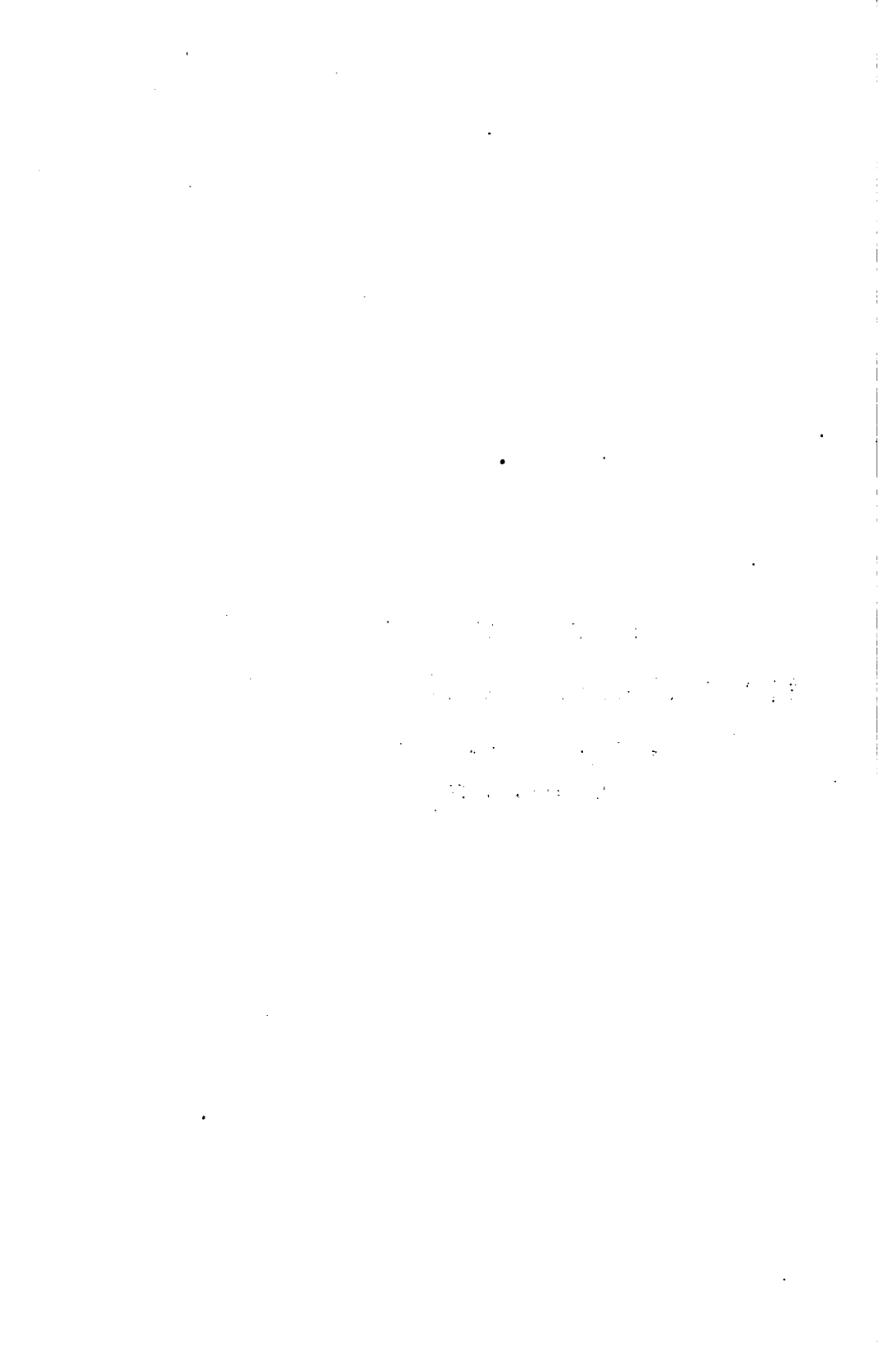

СПИСОКЪ АЛФАВИТНЫЙ
КАЗАНСКОЙ ПРОВИНЦІИ ДВОРЯНАМЪ
 И ПРОЧИМЪ ВЛАДѢЛЬЦАМЪ,

и съ показаніемъ сколько за кѣшъ по которой дорогѣ и
 въ какомъ именно итительствѣ состоитъ мужеска пола душъ
 крестьянъ.

(Составленъ приблизительно между 1771—1773 г.г.)

А.

Абатурина, вдова, Агафья, майорша, Григорьевская жена.—По *Ногайской*, въ с. Сред.-Майнѣ, 28.

Аверьяновъ, Осдоръ, однодворецъ.—По *Ногайской*, въ с. Покровскомъ, Чердаклы т., 1.

Алашеева, Павла, капитанша.—По *Ногайской*, въ д. Шмелевкѣ, 16.

Алашеевъ, Василій, подпоручикъ.—По *Ногайской*, въ с. Троицкомъ, Чердаклы т., 18.

Алексиъ, Дмитрій, капитанъ. (дворянъ и число душъ не обозначены).

Алексиъ, Ив. Ильинъ с., поручикъ.—По *Ногайской*, въ с. Рождественскомъ, Алекино т., 9.

Алексиъ, Иванъ, майоръ.—По *Ногайской*, въ с. Рождественскомъ, Алекино т., жены его, Прасковьи Матвѣевой дочери, 41.

Алениъ, Андрей Алкинь с., подпоручикъ.—По гор. *Казани*, 4.

Алфимова, Прасковья, капитанша.—По *Ногайской*, въ д. Шмелевкѣ, 16.

10. Алшанской, Матвѣй, Адмиралтейскаго вѣдѣнія форстмейстеръ.—По гор. *Казани*, 2.

Алюнинъ, Вас. Вас. с., казанск. баталіоновъ подпоручикъ.—По гор. *Казани*, 2.

Алюнинъ, Исай, драгунъ.—По *Ногайской*, въ новопоселен. Починкѣ за р. Поточиною, промежь Майны, Полянка т. 2.

Алябевъ, Григорій, артиллеріи капитанъ.—По *Ногайской*, въ с. Знаменскомъ, Волосниковка т., 19.

Алябевъ, Иванъ, колл. асс.—Въ томъ же селѣ 14.

Алябьевъ, Федоръ, поручикъ. — Въ томъ же селѣ, 17.

Андреевъ, Андрей Андр. с., отставной секретарь.—По *Зюрейской*, въ с. Богородскомъ, Чуча т., 11; с. Спаскомъ, Ачи т., 15.—по гор. *Казани*, 1. (всего 27 душъ).

Андреевъ, Ив. Андр. с., Тенгинскаго пѣхотнаго п. прапор.—По гор. *Казани*, 1.

Анкіевъ, Аванасій Борисовъ с., купецъ каванскій.—По гор. *Казани*, 15.

Анисимовъ, Гаврила, недоросль изъ однодворц.—По *Ногайской*, въ с. Архангельскомъ, Юркули т., 4.

20. Аничковъ, Серг., сек. майоръ. Жены его Татьяны.—По *Зюрейской*, переведенныхъ изъ Вологодскаго у. въ д. Бимаръ, (Бимерь) Княжая т., 13.

Апраксинъ, Иванъ, недоросль.—По *Ногайской*, въ с. Покровскомъ, Чердакл т. 7.

Апраксинъ, графъ, Петръ Матвѣевичъ. — По *Арской*, въ д. Буртекъ, 2.

Апуринъ, Иванъ, майоръ.—По *Ногайской*, въ с. Архангельскомъ, Оверки т., 35.

Арапова, Мар. Андр. д, вахмистра Арапова ж.—По *Ногайской*, въ д. Камаровкѣ, 7.

Арбузовъ, Петръ Абрам. с., отст. прапорщ.—По *Ногайской*, въ с. Богородскомъ, Урачча т., 19; с. Архангельскомъ, 125; новопосел. д. Сосновкѣ, 30; д. Баранъ, 87; д. Бахтеяръ-Брѣхово, 44; д. Осиновкѣ, 11.—По *Зюрейской*, въ с. Покровскомъ, Еланъ т., 9.—(Всего 325 душъ).

Аргановскій, Петръ, капитанъ. —По *Ногайской*, въ с. Покровскомъ, Чердакл т., 3.

Аристова, Аграфена, лекарша. —По *Ногайской*, въ с. Знаменскомъ, Волосняковка т., 17.

Аристова, вдова, Анна. У нея сынъ недоросль Ив. Федор. с. Аристовъ.—По *Ногайской*, въ д. Камаровкѣ, 35.

Аристова, Екатер. Мих., капитанша.—По *Ногайской*, въ с. Желяевкѣ, 12.

80. Аристова, Елена Александрова д., капитанша.—По *Ногайской*, въ д. Березовкѣ, 24. Во владѣніи состоятъ за Иваномъ Аристовымъ. [См. ниже Аристовъ, Иванъ, премьеръ-майоръ].

Аристова, Елена Алексѣева д. —По *Ногайской*, въ с. Никольскомъ, Жукотино т., что на Субычыхъ Горахъ, 24.

Аристовъ, Алексій Петр. с., квартирмейстеръ.—По *Ногайской*, въ с. Желяевкѣ, 12.

Аристовъ, Алексій Сидор. с., Ревельскаго драгунск. п. подпрапорщ., —По *Ногайской*, въ с. Богородскомъ, Урачча т., 99; д. Четырчѣ, 57; д. Березовкѣ, что на Субычыхъ Горахъ, 25; (Всего 179 душъ).

Аристовъ, Василій, премьеръ-майоръ.—По *Ногайской*, въ с. Ураччѣ, 34; с. Жукотинѣ, 33; новопоселен. д. Сосновкѣ 26.—По *Зюрейской*, въ с. Больш. Еланѣ, 10. (Всего 103 души).

Аристовъ, Вас. Степ. с., [казанской] духовной консист. протоколистъ.—По *Ногайской*, въ д. Студенцѣ 11.

Аристовъ, Гаврила, адъютантъ. —По *Ногайской*, въ с. Ураччѣ, 7; с. Жукотинѣ, 10; д. Сосновкѣ, 12; (Всего 29 душъ).

Аристовъ, Данила Козминъ сынъ, отстав. капитанъ.—По *Ногайской*, въ с. Богородскомъ, Урачча т., 47; новопосел. д. Сосновкѣ, 23; с. Никольскомъ, Жукотино т., 51.—По *Зюрейской*; въ с. Троицкомъ, Венета т., 106; с. Больш.-Еланѣ, 6 —(Всего 233 души).

Аристовъ, Демидъ, секундъ-майоръ.—По *Ногайской*, въ д. Дертю-

ляхъ, 16.—По *Зюрейской*, въ с. Бого-
явленскомъ, Аркатово т., 59; да жены
его, Анисьи Дмитр., 6; въ д. Кокушки-
ной, 14. (Всего 95 душъ).

Аристовъ, Ив. Вас. с., солдатъ.—
По *Нотайской*, въ д. Студенцѣ, 8.

40. Аристовъ, Иванъ, премьеръ-май-
оръ.—По *Нотайской*, въ с. Покров-
скомъ, Гремячево т., 24; с. Богород-
скомъ, Урахча т., 3. (Всего 27 душъ).

Аристовъ, Иванъ, сек.-майоръ.
—По *Нотайской*, въ д. Камаровкѣ, 13.

Аристовъ, Левъ Тимоф. с., по-
ручникъ въ отставкѣ.—По *Нотайской*,
въ с. Гремячевѣ, 73; д. Березовкѣ,
что на Субычнхъ Горахъ, 17; с.
Урахчѣ, 14; с. Жукотинѣ, 10.—По
Зюрейской, с. Больш.-Еланѣ, 4. (Всего
118 душъ).

Аристовъ, Матвѣй, вахмистръ.—
По *Нотайской*, въ с. Троицкомъ, Же-
длевка т., 10.

Аристовъ, Никита, майоръ.—По
Нотайской, въ с. Урахчѣ, 11; с. Жу-
котинѣ, 16; д. Сосновкѣ, 10. (Всего
49 д.)—Изъ онаго числа вѣдно чис-
лить Каванскаго 3-го баталіона Сер-
жанта Кремова, за женой его, 12 д.

Аристовъ, Николай Львовъ с.,
штыкъ-юнкеръ.—По *Нотайской*, въ с.
Покровскомъ, Гремячево т., 49; с. Бого-
родскомъ, Урахча т., 9; новопосел. д.
Сосновкѣ, 22; с. Богородскомъ, Красный
Яръ т., 42.—По *Зюрейской*, д. Юнусо-
вой, 11. (Всего 133 д.).

Аристовъ, Степанъ, поручикъ.
—По *Нотайской*, въ с. Покровскомъ,
Гремячево т., 23; с. Урахчѣ, 6; с. Николь-
скомъ, Жукотино т., 12.—По *Арской*,
въ с. Покровскомъ, Гонба т., 20.—
(Всего 61 д.).

Аристовъ, Тимофей, прапорщикъ.
—По *Нотайской*, въ с. Жедяевкѣ, 14; с.
Матвѣевкѣ, 15; с. Новиковкѣ, 13.—
(Всего 42 души).

Аристовъ, Оедоръ, капитанъ.—По
Нотайской, въ с. Урахчѣ, 41; с. Ни-

кольскомъ, Жукотино т., 59; д. Кама-
ровкѣ 21.—(Всего 121 д.).

Арватова, вдова, Анна Алексѣе-
ва д., комиссарская жена.—По *Зюрей-
ской*, въ с. Богородскомъ, Чуча т., 2.

50. Арсентьевъ, Степанъ, капитанъ.
—По *Нотайской*, въ д. Старой Мурасѣ, 6.

Асанова, княгиня Елена, майор-
ша, вдова.—По *Зюрейской*, въ д. Пи-
меръ (Бимеръ) 7.

Асановъ, князь Александръ, от-
ставной сек.-майоръ.—По *Зюрейской*,
въ д. Пимеръ (Бимеръ) 42; д. Сергіе-
вой 17.—(Всего 59 д.).

Асановъ, князь Владиміръ, ка-
питанъ.—По *Нотайской*. Жены его,
Авдотьи, въ с. Знаменскомъ, Волосни-
ковка т., 6.—По *Зюрейской*, е го въ д.
Пимеръ (Бимеръ) 24.

Асановъ, князь Юрій, каптенар-
мусъ. Жены его, вдовы княгини Фи-
оны Тимое., съ дочерью ея Татьяной.—
По *Зюрейской*, въ д. Пимеръ (Бимеръ) 9.

Астраханцева, Ирина Вас. д. Въ
Казани 1.

Афоняевъ, Алексѣй Авон. с.,
[казанской] духовной консисторіи се-
кретарь.—По *Арской*, въ селѣхъ Воз-
несенскомъ, Заводское т., 18.—По гор.
Казани 13. (Всего 31 д.).

Ачкасовъ, Ник.—По *Зюрейской*,
въ с. Кадыляхъ 5.

Б.

Бабичевъ, князь Иванъ, капи-
танъ.—По *Нотайской*, въ с. Дмитриев-
скомъ, Помряскино т., 9.

Бабинъ, Александръ, титуляр.
совѣтникъ.—По *Нотайской*, въ с. Во-
скресенскомъ, Чердаклы т., 10.

60. Бабушкинъ, Иванъ, оставной прапорщикъ.—Въ *Казани* 2.

Важенова, Праск. Петр. д., поручица.—По *Ногайской*, въ д. Красномъ Яру, 18.

Важеновъ, Мих. Семен. с., отст. колл. протоколистъ.—Въ *Казани* 8.—По *Алатской*, въ д. Среднихъ Алатахъ 8. (Всего 16 д.).

Вакеева, Марза.—По *Ногайской*, въ с. Знаменскомъ, Волосниковка т. 6.

Вакеевъ, Дмитрій, прапорщикъ. Въ томъ же селѣ 13.

Бакуновъ, Иванъ, Алексѣевъ с., прапорщикъ.—По *Ногайской*, въ с. Чердаклахъ 5. Да жены его, Алены Степ. д. 10. (Всего 15 д.).

Баннеръ, артилл. ген.-поруч.—Въ *Казани* 2.

Барсуковъ, Дмитрій, поручикъ.—По *Ногайской*, въ селѣ Екименяхъ, Маматово т. 13. Въ томъ же селѣ жены его Анны Тимоф. д.,—1; с. Богоявленскомъ, Майна т., 7. Въ томъ же селѣ, жены его состоящихъ за Карашевыми 24. Въ Красномъ Яру, послѣ Володимерова 36.—(Всего 31 д.).

Вартенева, Матрена Прокоф. д., вдова, капральская ж.—По *Ногайской*, въ с. Покровскомъ, Жедяевка т. 19.

Вартеневъ, Федоръ, ученикъ въ Каванской гимназіи.—По *Ногайской*, въ с. Богоявленскомъ, Майна т. 10.

70. Васина, Акул. Леонт. д., капитанша, вдова.—По *Зурейской*, въ д. Алесвой (?) 3.

Васмановъ, Сергѣй, канцеляристъ.—По *Ногайской*, въ с. Чердаклахъ (число душъ не означ.).

Васмановъ, Тимофей, прапорщикъ.—По *Ногайской*, въ с. Рождественскомъ, Верхняя Майна т., отписн. 26.

Ведаревъ, Иванъ, капитанъ.—По *Ногайской*, въ с. Чердаклахъ 16.

Бедринъ, Василій, солдатъ.—По *Ногайской*, въ д. Шмелевкѣ 2.

Бекетова, Пелагея, прапорщица.—По *Ногайской*, въ с. Петропавловскомъ, Суходолъ т., 46.

Бекетовъ, Николай Авон. с., Свѣяжской о. —По *Арской*, въ д. Янчуринной, Собакино т. 86.—*Алатской*, въ с. Введенскомъ, Крылай т. 61; да въ ономъ же селѣ причисленныхъ вновь 43.—*Ногайской* с. Архангельскомъ, Юркули т. 3. (Всего 19; д.).

Бекетовъ, Петръ, подполковникъ.—По *Ногайской*, въ с. Дмитревскомъ, Помряскино т. 22.

Белавинъ, Петръ сержантъ.—По *Ногайской*, въ д. Травкинѣ 44; д. Колончакахъ 95; с. Благовѣщенскомъ, Казыли т. 89; д. Каирбъ (Каипъ?) 51; (Всего 276 д.).

Вестужевъ, Петръ, артилл. поручикъ.—По *Ногайской*, въ д. Балмерахъ 38.

80. Вибиковъ, Алексѣй, прапорщикъ.—По *Ногайской*, въ с. Архангельскомъ, Кременки т. 43. Состоитъ въ вѣдомствѣ Канцеляріи конфискаціи.

Вирюевъ, Иванъ, оставной майоръ.—По *Зурейской*, въ селѣ Шигалесвѣ 18.

Вирюковъ, Алексѣй, капитанъ—По *Ногайской*, въ д. Алкиной 21. Жены его, Марьи Осиповой,—въ *Казани* 1.

Вирюковъ, Иванъ, каванскій купецъ.—Въ *Казани* 2.

Вичуринъ, Павелъ, прапорщикъ.—По *Арской*, въ д. Аксаринной 23

Влудова, Еска Савина д. (вдова Якова Влудова)—По *Ногайской*, въ с. Новотроицкомъ 18; с. Танкеевкѣ 67; с. Богоявленскомъ, Майна т. 58; с. Троицкомъ, Жедяевка т. 70.—По *Зурейской*, с. Рождественскомъ, Инваръ т. 43. (Всего 256 д.).

Влудовъ, Яковъ, майоръ.—По *Ногайской*, въ с. Богородскомъ, Танкеев.

ка т. 25, въ с. Новотроицкомъ 79. (Всего 256 д.).

Богданова, Авдотья, Петр. д., дѣв.—По *Ногайской*, въ д. Бутлеровкѣ 45.—*Зюрейской*, въ с. Покровскомъ, Шармышы т., 90. (Всего 135 д.)

Богдановъ, Андрей, подпоручикъ, —По *Ногайской*, въ д. Арышѣ, что на ключѣ Беткѣ 61. Въ томъ же числѣ за Чертовымъ 3. Въ д. Галищеной Полянѣ, Сялча т., что нынѣ село Архангельское 63. (Всего 124 д.).

Богдановъ, Петръ, солдатъ.—По *Ногайской*, въ с. Воскресенскомъ, Чердаклы т. 18.

90. **Болгошинъ**, Абакумъ, отстав. вахмистръ. Въ *Казани* 1.

Болховская, княгиня, Авдотья Петрова д., князя Бориса Болховскаго бывшая супруга. (См. ниже).—По *Зюрейской* въ с. Богородскомъ, Черемышево т. 227.

Болховскія, княжны Вѣра и Над. Борисовы д. д.—По *Ногайской*, въ д. Безявѣ 243; въ с. Рождественскомъ, Три Озера т. 212. (Всего 455 д.).

Болховской, князь Борисъ, майоръ. За княгиней: По *Ногайской*, въ с. Екименяхъ, Маматово т. 79, с. Рождественскомъ, Шуранъ т. 65. (Всего 144 д.) За княжнами, (также, по *Ногайской*), д. Безявѣ 82, с. Трехъ Озерахъ 53. (Всего 135 д.).

Болховской, князь Иванъ, подпоруч. За женой его, княг. Праск. Мелентьев Болховской.—По *Ногайской*, въ с. Воскресенскомъ, Гусиха т. 111, с. Озеркахъ 5. (Всего 116 д.).

Болховской, князь Николай Иван., въ отст. прапорщ.—По *Алатской*, въ д. Красной Горкѣ 56 доставшихся по приданству отъ Языкова изъ с. Языкова 58; переведенныхъ изъ Ломовскаго у. 23. (Всего 137 д.)

Борисова, Прасковья, капитанша. —По *Ногайской*, въ д. Маклашевкѣ, Утка т. 7.

Борисова, Оедосья, прапорщица. —По *Ногайской*, въ д. Шмелевкѣ 1.

Боровской, Ссмень, Каз. губ. канц. кописецъ.—Въ *Казани* 1.

Бреховъ, Иванъ, драгунъ.—По *Ногайской*, въ с. Озеркахъ 2.

100. **Бреховъ**, Матвѣй, поручикъ.—По *Ногайской*, въ д. Лебѣткѣ (?) 2

Брюховской, Петръ, капитанъ. —По *Зюрейской*, въ с. Богородскомъ, Чуча т. 9

Бужениновъ, Андрей Яковл. с., ротмистръ.—По *Ногайской*, въ сельцѣ Екименяхъ, Маматово т. 9; да въ причисленныхъ 1773 г.. 5. За нимъ же Приклонскаго Михайлы, въ Красномъ Яру, 16. (Всего 30.)

Бузывлева, Марья Мих. д., вдова, секретарская жена. —Въ *Казани*, 6.

Бузывлевъ Михаилъ, поручикъ. —По *Ногайской*, въ новопоселен. д. Селенгушахъ 4.—Доставшися отъ Степ. Миклашевскаго, въ д. Зеленевкѣ, 2 (Всего 6 д.)

Бузывлевъ, Степанъ, Кобришенскій (?) помощникъ.—По *Ногайской*, въ с. Воскресенскомъ, Гусиха т. 13.

Будатовъ, Степанъ, отстав. прапорщ.—Въ *Казани* 2.

Бунусова, Афросинья Степ. д., прапорщица, вдова.—По *Ногайской*, въ с. Архангельскомъ, Кремски т. 6.

Бурцовъ, Ив. Гавр. с. поручикъ въ отставкѣ.—По *Ногайской*, въ с-цѣ Екименяхъ, Маматово т. 34; въ д. Бурцовой, 39;—По *Зюрейской*, въ д. НовоЦаревой 19.—(Всего 92 д.)

Буткевичева, Ирина, вдова.—По *Зюрейской*, въ д. Порутчиковой, что на р. Сарашолоу, 10.

110. **Буткевичева**, Матрена Ефрем. д., подполковница.—Въ той же дер., 10.

Буткевичъ, Викула, отст. подпрапорщикъ.—Въ той же дер. 8.

Бутковичъ, Григорій.—Въ той же дер. 3.

Бутковичъ, Иванъ, коллежскій ассессоръ.—По *Зюрейской*, въ с. Шигалеевъ, 17; въ д. Порутчиковой, что за р. Сарпалою, 40; въ д. Алексѣевкѣ, 28.—По *Арской*, въ д. Арпаясь, Янасалы т., 27. Покупныхъ у секретарши Сухаревой, по гор. Казани 8. (Всего 120 д.)

Бутковичъ, Сергѣй, капитанъ.—По *Зюрейской*, въ новопос. д. Старой Елтемировой 43.

Бутковичъ, Серг. Мих. с., отстав. поручикъ.—По *Зюрейской*, въ д. Порутчиковой, что за р. Сарпалою, 6.

Бутковичъ, Филиппъ, прапорщикъ.—Въ той же дер. 5.

Бутковичъ, Яковъ, отставной прапорщикъ.—Въ той же дер. 2.

Бутлерова, Ирина, прапорщица; —По *Ногайской*, въ д. Бутлеровкѣ 6.—По *Зюрейской*, въ д. Верхней Гѣ 28. (Всего 34 д.)

Бутлерова, Матрена, подполковница. По *Ногайской*, въ д. Бутлеровкѣ 11.

120. Бутлеровъ, Ив. Алексѣев. с., секундъ-майоръ.—По *Ногайской*, въ с-цѣ Екименей и въ пуст. Алексѣевской, д. Шигалеевой т., 11; въ д. Полянкахъ 12; въ д. Бутлеровкѣ, Баранъ т., 85. (Всего 108 д.)

Бутлеровъ, Николай, капралъ.—По *Ногайской*, въ д. Страховкѣ 7.

Бушиловъ, Михайлъ, казанскій купецъ.—Въ *Казани* 2.

В.

Вавилова, Марья, поручица. —По *Ногайской*, въ д. Маклашевкѣ, Утка, т. 2.

Варыпаева, Дарья Петр. дочь, солдатская, ж. Попова —По *Зюрейской*, въ пригородѣ Старомъ Новошешминскомъ 3.

Васильевъ, Иванъ, священникъ церкви Николая Чудотв., что близъ Гостиннаго Двора,—Въ *Казани* 1.

Васильевъ, Мих. Вас. с., казанск. гарниз. прапорщикъ—Въ *Казани* 1.

Веригина, Авдотья, майорша.—По *Арской*, въ д. Арпаясь-Янасалы 20.

—По *Зюрейской*, въ д. Кокушкиной 2. (Всего 22 д.)

Веригинъ, Артамонъ, прапорщикъ.—По *Алатской*, въ д. Черасѣ 21.

Веригинъ, Григ. Петр. с., майоръ.—По *Зюрейской*, въ селѣ Шигалеевъ 17; въ с. Богородскомъ, Черемышево т., 10; въ д. Нагашевѣ 10. (Всего 37 д.)

180. Веригинъ, Егоръ, поручикъ.—По *Ногайской*, въ с. Благовѣщенскомъ, Казыли т. 9; въ д. Мал. Чемерцахъ, Степанова т. 26;—По *Зюрейской*, въ д. Янасалѣ, Кокушкино т., 20.—(Всего 55 д.)

Веригинъ, Иванъ прапорщикъ. [По *Ногайской*], въ с. Богоявленскомъ, Майна т., 11;—[*Зюрейской*], въ д. Янасалахъ 4.—(Всего 15 д.)

Веригинъ, Петръ, капралъ.—По *Зюрейской*, въ д. Янасалахъ 6.

Веригинъ, Сергѣй Тимоф. с., адъют. въ отставкѣ.—По *Зюрейской*, (деревни не обозначено).

Вечеславъ, Абрамъ, майоръ.—По *Ногайской*, въ с. Вознесенскомъ, Волосниковка т., 14.

Висоцковъ, Мих., надвор. совѣтн.—По *Ногайской*, въ с. Верхней Майнѣ 104; въ с. Чердаклахъ 52; въ д. Стар. Студенецъ, Черемшанъ т., 56.—(Всего 212 д.) Изъ этого числа отписныхъ въ казенное вѣдомство 86.

Вителова, Нат. Вас. д., секретарша, вдова.—По *Зюрейской*, въ д. Ракашевѣ 10. Изъ сего числа за одну душу платитъ К л и м е н т о в ѣ, совѣтникъ.

Витте, Антонъ, лскарь и поручикъ.—Въ *Казани* 3.

Вихляевъ, Петръ, поручикъ.—По *Ногайской*, въ д. Столбуновкѣ 8 Жены его Матрены, въ с. Архангельскомъ, Оверки т., 11. Въ ономъ же селѣ причисленъ, изъ-ва У л ѣ я н н о й, капральши. 5.

Власовъ, Семень, Казанской губернскаго канцел. подканцеляристъ.—Въ *Казани* 2.

140. Волоховъ, Степанъ, солдатъ изъ дворянъ.—По *Ногайской*, въ с. Чердаклахъ 4.

Воронинъ, Петръ, однодворецъ изъ дворянъ.—По *Ногайской*, въ с. Архангельскомъ, Юркули т., 5.

Вороновъ, Алексѣй, регистраторъ.—По *Ногайской*, въ д. Менгерѣ, Нармочное т. 13.—Въ *Казани* 1. (Всего 14 д.)

Вороновъ, Григорій, поручикъ.—Въ *Казани* 1.

Воронцовъ, графъ Иванъ Ларионов., генер. поруч., дѣйств. камергеръ и кавалеръ.—По *Зюрейской*, при Шунбутскомъ винокур. зав. 201. За нимъ же по купчимъ состоятъ: бывшаго секретаря С у х а р е в а, жены его Агафьи Тихон., въ с. Богородскомъ, Тургенево Городяше 36; подполк. М а ш а р о в а, въ томъ же с. 16.—(Всего 253 д.)

Вощеникова, Авд. Фед., вдова, купецкая жена.—Въ *Казани* 1.

Вощениковъ, Григорій, казанскій купецъ.—Въ *Казани* 3.

Вощениковъ, Петръ, казанскій (купецъ?)—Въ *Казани* 3.

Вражской, (Враскій) Михайла, тит. сов. У него сынъ Феодоръ Мих. подпоручикъ въ отставкѣ.—По *Ногайской*, въ д. Авдесвой, Усеркова т. 18. Въ д. Бахтеяръ, Брехово т., 6; состоитъ во владѣннн по приданству у Василья Б у т л е р о в а. (Всего 24 д.)

Всеволодская, Авд. Андр. д., дворянская жена. У нея сынъ.—По *Ногайской*, въ с. Волосниковкѣ 3.

150. Второвъ, Алексѣй, капитанъ.—По *Ногайской*, въ д. Служилой Татарской Шанталѣ 46.—По *Арской*, въ с. Иверскомъ, Бѣлякино т. 50.—(Всего 96 д.)

Высокинской, Иванъ, недоросль.—По *Ногайской*, въ с. Рождественскомъ, Майна т., 3.

Высотская, Анисья, Вас. д.—По *Ногайской*, въ с. Вознесенскомъ, Волосниковка т., 3.

Вяземской, князь Вас., ген.-майоръ.—По *Ногайской*, въ с. Покровскомъ, Чердаклы т. 57.

Вяземской, князь Иванъ, поручикъ. Жены его, Анны Константиновой.—По *Глицикой*, въ с. Воздвиженскомъ 22.

Вяземской, князь Семень, капитанъ.—По *Ногайской*, въ с. Дмитриевскомъ, Помряскино т. 3.

Г.

Гавриловъ, Иванъ, казанскій купецъ.—Въ *Казани* 3.

Гаславская, Федос. Алекс., вдова.—По *Ногайской*, въ с. Богоявленскомъ, Майна т., 8.

Гаславской, Гр. Гавр. с., поруч. Вь томъ же селѣ 12.

Гаславской, Ив. Гавр. с., капралъ. Вь томъ же селѣ, 16.

160. Гаславской, Ник. Гавр. с., рейтаръ. Вь томъ же селѣ, 19.

Герасимовъ, Афон. Герас. с., казанскаго гарнизона плацъ майоръ.— Вь *Казани*, 2.

Глазатова, Марфа Ст. д., премьеръ-майорская ж., вдова.—По *Ногайской*: вь д. Раговиной, Булгакъ т., 55; вь с. Богородскомъ, Красное Поле т., 56; вь д. Явиной (?), Скулмень т., 118; вь д. Каипѣ 11 д.—(Всего 240 д.)

Глазова, Вѣра Дан. д., капр. жена, вдова.—По *Ногайской* вь с. Покровскомъ, Жедяевка т., 9.

Глѣбова, Дарья.—По *Ногайской*. вь с. Покровскомъ, Новиковка т., 12,

Глуховъ, Никита, вахмистръ —По *Ногайской*, вь д. Кибецъ, Дятлово т., 22.—По *Юррейской*, вь сельцѣ Шепалеевѣ, 54.—(Всего 76 д.)

Годуновъ, Григорій.—По *Алатской*, вь Ижмаринской волости, вь починкѣ Ятмановѣ, 18.

Голяцинь, князь Вас. Мих. с. Л. гв. капит.—поруч.—По *Алатской*, вь с. Борисоглѣбскомъ, 24.—По *Юррейской*, жены его к-ни Мар. Алекс. Голицыной вь д. Ходяшевой, 78.—(Всего 102 д.)

Головкинь, графъ Михаилъ [Гавр.(?)] с.—По *Галичккой*, отписные вь с. Воздвиженскомъ, 22.

Головъ, Никифоръ, прапорш.—По *Ногайской*, вь д. Дыровкѣ 2.

170. Голосницкой, Михаилъ, подпор.—По *Ногайской*, вь слц. Афонасовѣ 10.

Горбатова, Федосья капитанша.—По *Ногайской*, вь с. Никольскомъ, Средняя Майна т., 17.

Горловъ, Гавр. Гавр. с, подпоруч.—По *Ногайской*, вь с. Никольскомъ, что на Бездвѣ, 8.

Горяшнова, Авд. Петр. д., вдова.—По *Ногайской*, вь с. Знаменскомъ, Волосниковка т., 5.

Готовцовъ, Иванъ, капит.—По *Алатской*, вь д. Игнатъевѣ, 11.

Грекова, Мар. Захар. д., подъяческ. жена(?) По *Ногайской*, вь пригор. Т е т ю ш а х т ь, 1.

Григорова, Праск. Андр. д, майорша.—По *Ногайской*, вь с. Боговяленскомъ, Майна т 16.

Григоровъ, Савелій, капит.—По *Ногайской*, вь томъ же селѣ 6.

Грузинской Царевичъ, Георгій Вахтангеевичъ.—По *Ногайской*, вь д. Страховкѣ, 105.

Грузинской Принцъ, Леонъ Баркаровичъ, капитанъ.—По *Ногайской*, вь д. Столбунювкѣ, 71.

180. Гундоровъ, князь Андрей, капит.—По *Ногайской*, вь с. Матвеевкѣ 47.

Гурьева, Авд. Андр. д., капр. ж., вдова.—По *Алатской*, вь д. Черасѣ 19.

Гурьевъ. Афонасій, капит.—По *Ногайской*, отписныхъ: вь д. Средн. Девлезеряхъ, 6; вь д. Гурьевкѣ, 16.—(Всего 22 д.)

Д.

Дадьянова, княгиня Анна Александрова дочь, капитанша.—По *Ногайской*, вь с. Петропавловскомъ, Кузнечиха т. 372 д; вь д. Новопоселенной Александровкѣ 39 д; вь с. Новоникольскомъ, Державино т. 144 д.—(Всего 555 д.)

Дадьянъ, князь Петръ. Его сынъ артил. капитанъ.—По *Ногайской*, въ с. Гусихъ 58; въ с. Матюшкинѣ 212; въ с. Никольскомъ Багришѣ 150; въ д. Шентагъ по рѣчкѣ Булгаку, Лагушкино т. 262.—(Всего 682 д.)

Даниловъ, Гаврила, подпоручикъ.—По *Ногайской*, въ с. Воскресенскомъ Гусиха т. 1.

Даниловъ, Осипъ, казанской Адмиралтейской конторы капралъ.—Въ *Казани*, 2.

Даниловъ, Сава Данил. с., прапорщикъ.—По *Ногайской*, въ с. Архангельскомъ, Оверки т. 21; въ новооселенной д. Салмановкѣ, Танба т., 8; жены его Авдотьи въ с. Оверкахъ 15.—По *Зюрейской*, въ с. Шигалеевѣ 18.—(Всего 62 д.)

Дворениновъ, Феодоръ, вахмистръ.—По *Ногайской*, въ с. Богоявленскомъ, Майна т. 18.

Дебеусобри, [Де-Воссобръ] Александръ Леопольдовъ с., поручикъ.—По *Арской*, въ д. Авлеядной 2.

190. Дебеусобри, [Де-Вессобръ] Иванъ Леопольдовъ с., кол. ассес. въ отставкѣ.—Въ той же деревнѣ 19.

Девьеръ, графъ Петръ Антоновичъ.—По *Ногайской*, въ с. Рождественскомъ, Муловка т. 398.

Девлетъ-Билдеевъ, князь Леонгій секундъ-майоръ.—По *Ногайской*, въ с. Архангельскомъ, Левашево т. 20.

Девлетъ-Билдеевъ, князь Тимофей, недоросль.—По *Ногайской* въ д. Кайтахъ (Кайпахъ?) 2.

Девятвъ, Петръ, прапорщикъ.—По *Ногайской*, въ с. Воскресенскомъ, Гусиха т. 17.

Деева, Настасья, капитанша.—По *Ногайской*, въ с. Озеркахъ 37.

Демидовъ, Иванъ Никит. с., дворянинъ.—По *Ногайской*, въ д. Воскресенской, Долгоруково т. 54; въ с. Му-

расахъ 112; въ д. Каюкахъ 10; въ д. Мурасъ 51; въ д. Ерыклѣ 48; въ д. Вожахъ 10.—По *Арской* въ с. Иверскомъ, Бѣлянкино т. 3.—Въ *Казани* 2.—(Всего 290 д.)

Демидовы, Павелъ, Александръ и Петръ Григорьевы дѣти, дворяне.—По *Арской*, при Канбарскомъ желѣзномъ заводѣ мастеровыхъ и рабочихъ людей 648.

Демидовъ, Прокоф. Акинф. с. дворянинъ.—По *Ногайской*: въ с. Богородскомъ, Черны т. 50; въ с. Новоспасскомъ 55; въ с. Лебяжьѣ 398; въ с. Архангельскомъ, Калубердо т. 306; въ с. Алексѣевскомъ 703; въ с. Архангельскомъ, Юркули т. 55; въ с. Богоявленскомъ, Майна т. 23.—По *Зюрейской*, въ с. Воскресенскомъ, Змѣево Городище т. 69.—По *Арской*, въ д. Кулсеитовѣ 6.—(Всего 1665 д.)

Демидовская, Елена, драгунская жена.—По *Ногайской*, въ с. Архангельскомъ, Юркули т. 8.

200. Демьянова, Устинья Гавр. д., поручица.—По *Ногайской*, въ с. Никольскомъ, Грязнуха т. 11.

Демьяновъ, Гурій Данил. с., поручикъ.—По *Ногайской*, въ с. Покровскомъ, Жсдяевка т. 25; причисленная за женой его 1.

Демьяновъ, Тихонъ Данил. с., капитанъ.—Въ томъ же селѣ.

Державина, Наталья Иванова (?) д., дѣвица.—По *Ногайской*, въ д. Кармачахъ 12.

Державина, Степанида Иванова д., подполковница, вдова.—Въ той же деревнѣ 12.

Державина, Оекла Иванова д., подполковница.—По *Ногайской*, въ с. Сукурахъ 6.

Державинъ, Романъ Ивановъ с., подполковникъ.—Въ томъ же селѣ 5.

Дмитріевъ, Вас. Андр. с., подпоручикъ.—По *Ногайской*, въ д. Шмелевкѣ 12.

Дмитріевъ, Иванъ, дьяконъ. Въ *Казани* 3.

Дмитріевъ, Яковъ, подполковникъ.—По *Ногайской*, въ с. Троицкомъ, Жедяевка т. 17.

210. Дмитрополевъ, Николай, дворянинъ.—По *Зюрейской*, въ д. Завоцкой 54.—По *Арской*, въ д. Алвединой 26.—(Всего 80 д.)

Должинкова, Ульяна.—По *Ногайской*, въ с. Жедяевкѣ 8.

Доможировъ, Иванъ.—По *Алатской*, Ижмаринской волости, въ починкѣ Ятмановѣ 48.—По *Ногайской*, въ с. Помряскинѣ. 37.—(Всего 85 д.)

Дрябловъ, Иванъ Федор. с., Голштинскій комерціи совѣтникъ и Каванской суконной фабрики содержатель.—По *Ногайской*, въ д. Коюкахъ, Комаровка т. 55.—По *Галичской*, въ д. Сумкѣ 46. Въ *Казани* дворовыхъ людей 166. (Всего 267).—Еще въ *Казани*, за дворянъ Захарьевыхъ 2.

Друмантова, Прасковья, капитанша, вдова.—По *Ногайской*, въ д. Котлушкиной 13.

Дубенской, Аверкій Борис. с., надв. сов.—По *Ногайской*, въ с. Рождественскомъ, Матвѣевка т. 11.

Дубняковъ, Иванъ, капитанъ.—По *Арской*, въ д. Клетняхъ 4.

Дубровской, Аеонасій, каптенармусъ.—*Ногайской*, въ с. Рождественскомъ, Майна т. 7.

Дубровской, Иванъ, каптенармусъ.—По *Ногайской*, въ с. Богоявленскомъ, Майна т. 18.

Дубининъ, Дмитрій, квартирмейстеръ.—По *Ногайской*, въ с. Вознесенскомъ, Гусиха т. 6.

220. Дуловъ, Филиппъ, сержантъ.—По *Алатской* и въ Борискиной волости, въ починкѣ Ятмановѣ 18.

Дурасовъ, Алексѣй, капитанъ.—Жены его Аграфены.—По *Ногайской*,

въ с. Никольскомъ, Черемшанъ т. 297; въ д. Красномъ Яру 89.—(Всего 386 д.)

Дурмановъ, Никита, подпоручикъ.—По *Ногайской*, въ с. Оверкахъ 16.

Дурневъ, Григорій, вахмистръ.—По *Ногайской*, въ сельцѣ Афонасовѣ 9.

Дюдиллина, Федосья Мих. д., капральская жена.—По *Ногайской*, въ с. Архангельскомъ, Кременки т. 5.

Дьяковъ, Вас. Петр. с., секретарскій сынъ.—Въ *Казани* 2.

Е.

Едашевская, Прасковья Вас. д., вдова.—По *Ногайской*, въ с. Богоявленскомъ, Майна т. 5.

Елагинъ, Иванъ, капитанъ.—По *Зюрейской*, въ с. Новоспасскомъ, Елагино т, 73.

Елагинъ, Иванъ, прапорщикъ.—Въ томъ же селѣ 1.

Елагинъ, Иванъ Савельевъ с., полковникъ.—Въ томъ же селѣ 93.

230. Елагинъ, Сергѣй, подпоручикъ.—Въ томъ же селѣ 61.

Елагины, Степанъ и Василій.—У нихъ мать вдова Парасковья.—По *Ногайской*, въ с. Архангельскомъ, Оверки т. 97.

Елетской (Елецкій), Андрей Ив. с., флота капитанъ.—По *Алатской*, въ д. Черкасахъ 46.

Единъ, Иванъ, прапорщикъ.—Въ *Казани* 1.

Елисеѣвы, Петръ и Иванъ, Каванскіе купцы.—Въ *Казани* 5.

Елмановъ, Андрей Власевичъ, ген. майоръ и флота капитанъ.—Въ *Казани* 3.

Елофинъ, Василій, капитанъ.—По *Ногайской*, въ с. Рождественскомъ, Верхняя Майна т., отписные (не обовначено сколько душъ)

Емельяновъ, Иванъ, поручикъ.—По *Ногайской*, въ с. Архангельскомъ, Крემевки т. 15.

Енанчинъ, Иванъ.—По *Ногайской* въ с. Богоявленскомъ, Ромаданъ т. 46.

Еремечкинъ, Андрей, капраль.—По *Галицкой*, въ с. Вовдвуженскомъ 9.

240. Еремѣевъ, Иванъ Ѳедор. с, дворянинъ.—По *Ногайской* въ новопоселенной деревнѣ Елтани 35—По *Арской* въ д. Кпшметевой причисленныхъ отъ Кирилла Еремѣева 62.—(Всего 97. д.)

Еремѣевъ, Кирилла Ильинъ с.; кол. ассес.—По *Арской*, въ д. Иски-Казанъ. Камасво т. 18.—Жены его Пелагеи Михайловой д., въ д. Казметевой причисленныхъ отъ Литвиновой 3

Еромоловъ, Василій, надв. сов.—По *Зюрейской*, въ д. Страховкѣ 48.

Еромоловъ, Петръ, капитанъ.—По *Ногайской*, въ с. Богородскомъ, Актая т. 73.

Еромоловъ, Степанъ, подполковникъ.—По *Ногайской* въ с. Богородскомъ, Урапча т. 77, въ новопоселенной д. Сосновкѣ 30, въ с. Никольскомъ, Жукотино т. 34.—По *Зюрейской* въ с. Покровскомъ, Большая Елань т. 15.—(Всего 156 д.)

Есипова, Надежда, капитанша.—По *Арской* въ д. Клетняхъ 36; въ д. Карташихъ 45.—(Всего 81 д.)

Есиповъ, Петръ Вас. с, кол. сов.—По *Ногайской* въ с. Богородскомъ, Ромаданъ т. 225—въ д. Косяковой, Куралово т. 117.—По *Зюрейской* села Покровскаго, Большая Елань т., доставшаяся отъ надв. сов. Петра Есипова 11.—(Всего 353 д.)

Ешиновъ, Петръ Вас. с., секундъ-майоръ.—По *Зюрейской*, въ томъ же с. Покровскомъ Большая Елань т. 11.

Ефимовъ, Лука, корабельный подмастерье—По *Зюрейской* въ д. Кудашевой 32.

Ефтроповъ, (Евтроповъ) Матвѣй Ив. с., Каванск. губерн. канцелярїи подканцеляристъ.—Въ *Казани* 1.

Ж.

250. Жадовскія, Екатерина, Елисавета, Марья, Анна Михайловы дочери. Отецъ ихъ былъ поручикъ.—По *Зюрейской* въ д. Новотроицкой 73.

Жедринская, Авдотья, майорша, вдова.—По *Ногайской* въ с. Архангельскомъ, Юркули т. 16.

Жедринской, Василій, сержантъ.—По *Ногайской* въ д. Шмелевкѣ 41.

Жеребцовъ Алексѣй подполковникъ.—По *Алатской*, Ижмаринской волости, въ починкѣ Ятмановѣ 21.

Жеребцовъ, Николай Григорьевичъ, тайн. сов.—По *Ногайской*, въ д. Менгеръ, Нармоцкое т. 105.

Жеребятниковъ, Петръ, прапорщикъ.—По *Ногайской*, въ с. Никольскомъ, Средняя Майна т. 21.

Жданова, Анна Дмитриевна, статскаго совѣтника Александра Акимовича Жданова супруга.—По *Арской* въ д. Красной 7.—По *Алатской* въ с. Сунгуровѣ 39.—По *Ногайской* въ д. Кармачахъ 8.—(Всего 54. д.)

Ждановъ, Афонасій, капитанъ—По *Зюрейской* въ новопоселенной д. Лебеткѣ 51.

Жихаревъ, Андрей, гвардіи капитанъ.—По *Алатской* въ д. Сухой Саръ, Сорновка т. 25.

Жукова, Лукія Ларионова дочь, мужъ ея былъ кол. сов.—По *Ногайской* въ с. Воскресенскомъ, Гусиха т. 29. въ д. Арышъ-Хавдъ 12. (Всего 41 д.)

260. Жуковъ, Михайла, майоръ—По *Ногайской* въ д. Раговинъ 105.

З.

Завалишинъ, Ив. Максим. с., навл. сов.—По *Ногайской* въ с. Балымерахъ 1. Въ томъ же селѣ жены его, Екатерины Федоровой дочери, 8 (Всего 9).

Завришинъ, Петръ Мих. с., поручикъ—По *Ногайской* въ д. Шмелевкѣ 24.

Залежской, Леонтій, премьер-майоръ въ отставкѣ—По *Зюрейской* въ новопостроенной деревнѣ Кармалкиной, близъ Черемшанской крѣпости 10.

Залеская (Залѣсская) Акулина Михайлова дочь; мужъ ея вахмистръ Михайла.—По *Ногайской* въ с. Никольскомъ, Средняя Майна т. 43.

Замошниковъ, Иванъ, Каванской купецъ.—Въ *Казани* 2.

Засецкой, Петръ Никиф. с., ротмистръ въ отставкѣ.—По *Ногайской*, въ Покровскомъ, Жедяевка т. 10.

Захарья(ш)нина, вдова—По *Ногайской* въ с. Богородскомъ, Красной Ярѣ т. 1.

Зеленовъ, Никита, навл. сов.—По *Ногайской* въ д. Дергюляхъ 6.

Зерховъ, Аеонасій, коллегіи инostr. дѣлъ переводчикъ—По *Зюрейской* въ с. Елабугѣ 3.

270. Зиминская, Анна Петр. д., подполковница вдова.—По *Ногайской* въ д. Дергюляхъ, Чемодо (у) рово т. 12.

Зиминской, Александръ, поручикъ.—По *Ногайской*, въ с. Покровскомъ, Жедяевка т. 5.

Зиминской, Борисъ, прапорщикъ.—По *Ногайской*, въ с. Архангельскомъ, Оверки т. 42.

Зиминской, Николай, фурьеръ.—По *Ногайской*, въ с. Никольскомъ, Грязнуха т. 25, въ с. Богородскомъ, Зеленовка т. 135.—(Всего 160. д.)

Зиминской, Сергѣй, майоръ.—Жены его.—По *Ногайской*, въ с. Жедяевкѣ 19; въ с. Воскресенскомъ, Гусиха т. 8.—(Всего 27. д.)

Зиновьевъ, Алексѣй, подпоручикъ.—По *Алатской*, въ д. Бимеряхъ 10.—Въ *Казани* 15.—(Всего 25. д.)

Зиѣева, Анисья Ив. д.—По *Ногайской* въ с. Сокурахъ 4; въ д. Тевкечъ 14.—(Всего 18. д.)

Зиѣевъ, Сергѣй Фед. с., кол. сов.—По *Арской*, въ д. Кулсеитовой 59.—По *Ногайской*, въ с. Богородскомъ, Масловка т. 86.—(Всего 145 д.)

Зимейкинъ, Конст. Ив. с., кол. регистр. въ отставкѣ.—Въ *Казани* 7.

Зотиковъ, Иванъ, при духовныхъ дѣлахъ подъячій.—По *Зюрейской*, въ с. Елабугѣ 1.

280. Зубатовъ, Иванъ, сержантъ.—По *Ногайской*, въ с. Архангельскомъ, Озерки т. 20.

Зубатовъ, Петръ, капралъ. Въ томъ же селѣ 21.

Зубовъ, Александръ Николаевъ с., полковникъ въ отставкѣ—По *Ногайской*, въ д. Мамыковкѣ 38.—По *Арской* въ д. Естачахъ, причисленныхъ оръ Кашкадамовой—20; въ с. Богородскомъ, Вирилы т., отъ Кашкадамовой 41; въ с. Дмитріевскомъ,

Байтеряково т. 79; въ д. Мельнишнаго (Мельничнаго) починка 120; въ д. Тевкеть, Девятово т. 45; въ с. Сокурахъ 11; въ с. Покровскомъ Гонба т. 85; въ с.-цѣ Калинкинѣ 85, въ с. Дмитриевскомъ 77; изъ оныхъ переведено въ Переславскій у. Резанино т. 5; въ д. Крюкѣ 11.—По *Зюрейской*, въ д. Кашильдеевой 157, въ д. Царевой 28.—По *Алатской*, въ с.-цѣ Садиловѣ 67. (Всего 785 д.)—Въ томъ числѣ: конфискацiонныхъ 250 д. Воспитательнаго дому—535 д. всего 785.—[Всего же за А. Н. Зубовымъ значится 864 д.]

Передъ перечисленіемъ имѣній А. Н. Зубова помѣщена слѣдующая отмѣтка: Зри дѣвицу Марфу Кошкадамову, Марфу при перепискѣ, написать здѣсь.

Зубовъ, Иванъ, капитанъ—По *Ногайской*, въ с. Никольскомъ, Жукотино т. 39.

И.

Иванова, Анна, помѣщица—Въ деревнѣ Холоневкѣ (дорога не обозначена) 11.

Ивановъ, Андрей Ив. с., копейщикъ.—По *Арской*, въ д. Сидоровой пустоши 9.

Ивановъ, Иванъ Алексѣевъ, премьеръ-майоръ.—По *Зюрейской*, въ с. Никольскомъ, Большая Шихадва т. 19.

Ивничъ, Алексѣй, гелфрейтъ-капралъ.—По *Ногайской*, въ с. Оверкахъ 15.

Иглина, Матрена, прапорщица вдова.—По *Ногайской*, въ д. Камаровкѣ 3.

Иглинъ, Захаръ Мих. с. кол. асес. и его жена Пелагея—По *Ногайской*, въ с. Рождественскомъ, Матвѣевка т. 20.

290. Игнатьевъ, Ковьма, Казанскій купецъ.—Въ *Казани* 1.

Иевлевъ, Степанъ Елистратовъ с., отст. драгунъ.—По *Ногайской*, въ д. Зеленовкѣ 3.

Ивгагннъ, Иванъ, мензелинской штатной команды подпоручикъ.—Въ *Казани* 2. За оныя души подушныя деньги платитъ сержантъ Василій Сергѣевъ.

Ильина, Афімя Федор. д., жена капитана, Николая Ильина.—По *Ногайской*, въ д. Дертюляхъ 65.

Ильяничъ, Михайла, вахмистръ.—По *Ногайской*, въ с. Чердаклахъ 23.

Июземцовъ, Петръ, Казанской купецъ компанейщикъ.—По *Арской*, при Таишевскомъ мѣдиплавильномъ заводѣ мастеровыхъ и работныхъ людей 440.

Исакова, Анна Сав. д., подполковница, вдова.—По *Ногайской*, въ с. Сокурахъ 13, въ д. Бутыряхъ 43, въ Богородскомъ, Танкеевка т. 16; въ с. Знаменскомъ, Волосниковка т. 17; въ с. Богоявленскомъ, Майна т. 14; въ с. Новотроицкомъ 74; въ с. Новотроицкомъ Юсупкино т. 18.—(Всего 195 д.)

Исасевъ, Павелъ, прапорщикъ.—По *Ногайской*, въ с. Новиковѣ 41.

К.

Кавровской, Николай Степ. с., комиссаръ Главной дворцовой канцеляріи въ отставкѣ.—Въ *Казани* 2.

Казаре(н)овъ, Василій, секретарь—По *Галицкой*, въ д. Игнатьевой 32.

300. Ка(д)мыковъ, Иванъ, капитанъ.—По *Зюрейской*, въ Шешминскомъ фельдшанцѣ 5.

Кадмыковъ, Михаилъ, прапорщикъ. Жены его Екатерины Афанасьевой.—По *Ногайской*, въ с. Архангельскомъ, Кременки т. 1.

Калужнина, Фетинья Вас д., вдова секретарша.—По *Ногайской*, въ д. Верхнихъ Девлеверяхъ 24.—За оныхъ платить деньги секретарь Василий Змѣйкинъ.

Камашева, Авлотья Яковл. д., подъяческая жена, вдова.—По *Арской*, въ д. Камашевѣ, Ключи т. 7.

Камашевъ, Ив. Вас. с., коллежской регистраторъ.—По *Арской*, въ д. Атамговѣ, Манямышъ т., 20.

Камашевъ, Иванъ Сем. с., канцеляристъ.—По *Арской*, въ д. Камашевкѣ, Ключи т. 4.

Камашевъ, Федоръ Ильинъ с., канцеляристъ.—По *Арской*, въ д. Кипметевѣ, Ключи т. 11.—По *Ногайской*, въ д. Нижнихъ Девлеверяхъ 12. (Всего 23).

Каменовъ, Иванъ Вас. с., поручикъ.—По *Ногайской*, въ с. Желдяевкѣ 5. По *Зюрейской*, въ с. Большихъ Кадьялахъ 1. (Всего 6).

Каменовъ, Петръ Григ. с., купецъ Каванскій.—Въ *Казани* 17.

Карачевъ, Иванъ Алексѣевъ с., каптенармусъ.—По *Ногайской*, въ с. Волосниковкѣ 3.

310. **Карачевъ, Ѳедоръ Матв. с.**, подпрапорщикъ.—Въ томъ же селѣ 2.

Карашевъ, Иванъ Тимое. с., солдатъ.—По *Ногайской*, въ с. Богоявленскомъ, Майна т. 6; въ Матвѣевкѣ 11. (Всего 17).

Карпачевъ, Иванъ Яковл. с., кол. ассес.—По *Ногайской*, въ с. Волосниковкѣ 5.—Да за женою его Александрою Ивановою доч., въ т. же селѣ 7. (Всего 12)

Карповъ, Михаилъ Ив. с., Каванскихъ баталіоновъ вахмистръ.—По *Ногайской*, въ с. Архангельскомъ, Кременки т. 7.

Барташовъ, Иванъ, генералъ-майоръ.—По *Алатской*, Кокшайской волости, въ д. Майнѣ Акашевой 33.

Баршинъ, Тимошей, прапорщикъ отставной.—Въ *Казани* 1.

Бафтыровъ, Иванъ, подпоручикъ.—По *Ногайской*, въ с. Воскресенскомъ, Чердаклы т. 17.

Кашеева, Лукерья, помѣщица.—По *Ногайской*, въ с. Никольскомъ, Средняя Майна т. 4.

Берейтовъ, Степанъ, майоръ.—По *Ногайской*, въ с. Оверкахъ 3.

Билдинъ, Николай, капитанъ.—По *Ногайской*, въ с. Кременкахъ 3.

320. **Кирьева (Кирѣева)**, Варв. Ив. д., надворного совѣтника Ивана Киреева супруга.—По *Зюрейской*, въ д. Пимеряхъ (Бимеряхъ) 28.

Киселевъ, Андрей, премьеръ-майоръ.—По *Ногайской*, въ с. Рождественскомъ, Майна т. 17.

Киселовы, Григорій да Игнатій, недоросли.—По *Ногайской*, въ с. Благовѣщенскомъ, Казыли т. 126; въ д. Ижбулатковой 43; въ селѣхъ Казыляхъ 12; въ д. Верхней Майнѣ 45. (Всего 225).

Климантовъ, Степанъ Мих. с., тит. сов. въ отставкѣ.—Въ *Казани* 11.—По *Зюрейской*, въ починкѣ Шигалевскомъ 38. (Всего 39).

Кобелевъ, Иванъ Ив. с., купецъ Каванскій.—Въ *Казани* 5.

Кобелевъ, Иванъ Петр. с., купецъ Каванскій.—По *Арской*, въ д. Исламовой 6.

Кобыле(в)нъ, Афонасій, помѣщикъ.—По *Алатской*, въ починкѣ Безводномъ, Дубовые поле т., 18. Дочери его родной малолѣтной.

Козляниновъ, Ив. Мих. с, капитанъ отставной.—По *Зюрейской*, въ д. Атрачъ 34.

Коваленской, Никита, полковникъ.—По *Ногайской*, въ с. Воскресенскомъ, Чердаклы т. 12.

Колбетской (Колбецкій), Николай. с., вахмистръ.—По *Ногайской*, въ с. Волоосниковъ 16.

330. Колодничевъ, Михаилъ Никит. с., дворянинъ.—По *Ногайской*, въ с. Помряскинъ 4.

Болокольцовъ, Алексѣй Петр. с., прапорщикъ въ отставкѣ.—По *Ногайской*, въ д. Нижнихъ Девлезеряхъ, Хвостово т. 11.

Болоше(н)ицъ, Алексѣй, юстицъ-коллегіи ассесоръ.—По *Зюрейской* въ с. Рождественскомъ, Инваръ т. 69. Да жены его Натальи Петровой дочери 10. (Всего 78).

Болчу(у)ринъ, Иванъ, служилый старокрещенъ.—По *Ногайской*, въ новопоселенной деревнѣ Иванасовой, Колчурино т., что въ вершинѣ рѣчки Кавылки 8.

Болчууринъ, Григорій да Игнатій Афонасевы дѣти, старокрещены изъ муръзъ.—По *Ногайской*, въ д. Термерлѣ, Колчурино т. 1.

Болчу(у)ринъ, Иванъ меньшей Спирид. с., старокрещенъ изъ муръзъ.—Въ томъ же селѣ 4.

Болчу(у)ринъ, Иванъ, старокрещенъ изъ муръзъ.—Въ томъ же селѣ 5.

Бомарова, Екатерина Ив. д., вдова, купецкая жена.—Въ *Казани* 2.

Боничевъ, Аeonасій, капралъ.—По *Ногайской*, въ с. Кременкахъ 3.

Боничевъ, Иванъ, вахмистръ.—Въ томъ же селѣ 1.

340. Бопытовъ, Андрей Спирид. с., адъютантъ.—По *Ногайской*, въ с. Ар-

хангельскомъ, Юркули т. 2, въ с. Жуковъ 7. (Всего 9).

Бопытовъ, Никита Спиридоновъ с., капитанъ. По *Ногайской*, въ с. Никольскомъ, Жуково т. 14.

Борол(ь)кова, Анна Григ. д., вдова, подъяческая жена.—Въ *Казани* 2.

Боробова, Екатерина, майорша.—По *Ногайской*, въ с. Архангельскомъ Оверки т. 56; въ с. Оверкахъ Самсонова 7. (Всего 63).

Бослиновъ (Костливцевъ), Абрамъ Назарьевъ с., прапорщикъ.—По *Ногайской*, въ д. Шмелевкѣ 20.

Бочетова, Дарья Вас., дочь дѣйствительнаго статскаго совѣтника и оберъ-полицейстера Дмитрія Ивановича (Кочетова) супруга. По *Ногайской*, въ с. Никольскомъ (не обознач. количество душъ) въ д. Шенталѣ, Березовка т., 2. Она въ владѣніи за Николаемъ Скрипицынымъ.

Бравковъ, Алексѣй, поручикъ.—По *Ногайской*, въ д. Тюгелбаевой 41. въ с. Гусихѣ 114. (Всего 155).

Бранской, Федоръ, лекаръ Каванск. адмиралт. госпиталя—въ *Казани* 1.

Бранивина, Афросинья Лукьянова д., вдова—По *Ногайской*, въ д. Нижнихъ Девлезеряхъ 15.

Бречетинковъ, Петръ Никит. с., бригадиръ.—По *Зюрейской*, въ с. Рождественскомъ, Инваръ т. 195.

350. Бротковъ, Степ. Егор. с., майоръ въ отставкѣ.—По *Ногайской*, въ с. Архангельскомъ, Юркули т. 120; да по купчей отъ Рахманова въ с. Архангельскомъ, Оверки т. 109. (Всего 229).

Брыкова, Федосья Никит. дочь, сержантская жена.—По *Ногайской*, въ с. Никольскомъ, Жукутино т. 6; въ д. Сосновкѣ 6. (Всего 12).

Брыже(н)ицъ, Иванъ Фед. с., капитанъ.—По *Ногайской*, въ с. Макла-

шевкѣ, Утка т. 3; да переведенныхъ изъ Костромскаго уѣзда, 3. (Всего 6).

Брюковъ, Александръ, купецъ Казанскій—Въ *Казани* 1.

Брюковъ, Петръ, купецъ Казанскій—Въ *Казани* 3.

Бублицкой, Филиппъ, капитанъ.—По *Зюрейской*, въ новопоселенной д. Мешѣ 22.

Бугушевъ, князь Федоръ, курьеръ.—По *Ногайской*, въ с. Верхней Майнѣ 30.

Будрявлова, Авдотья, помѣщица.—По *Ногайской*, въ с. Желяевкѣ 6.

Будрявцовъ, Иванъ Павловичъ, статской совѣтникъ и Казанской губернии губернаторской товарищъ.—По *Зюрейской*, въ с. Богородскомъ, что было Нижняя, 22; въ томъ же селѣ 11. (Всего 33).

Будрявцовъ, Нефедъ Никитичъ, генер.-майоръ въ отставкѣ.—По *Алатской*, въ с. Каймарахъ 451; въ с. Воснесенскомъ, Ая т. 171; въ д. Шуманахъ 108; въ д. Атамышпахъ 111. (Всего 841 д.).

360. Будрявцовъ, Яковъ Яковлевъ с., поручикъ въ отставкѣ.—По *Ногайской*, въ с. Рождественскомъ, Шуранъ т. 53; въ д. Сорочихъ Горахъ 46, въ с. Троицкомъ, Полянки т., 53; въ д. Дертюляхъ 9, въ с. Красномъ Яру 91, въ д. Бутлеровкѣ 66.—По *Зюрейской*, въ с. Карамышевѣ, Уланово т., 9. (Всего 327).

Бумина, Екатерина, дворянская жена, вдова.—По *Ногайской*, въ д. Страховой 7.

Будалеевъ, Василій, прапорщикъ.—По *Ногайской*, въ с. Воскресенскомъ, Гусиха т. 5.

Будашевъ, Василій, тит. сов.—По *Ногайской*, (деревня не обозначена) 2.

Бурое(ѣ)дова, Авдотья, подполковница, вдова.—По *Ногайской*, въ с. Дмитріевскомъ, Помряскино т. 25.

Бурое(ѣ)довъ, Григорій Сем. с. прапорщикъ.—По *Ногайской*, въ д. Халансевкѣ 17.

Бурое(ѣ)довъ, Дмитрій Сем, сержантъ.—По *Ногайской*, въ д. Колонеевкѣ (?) 2.

Бурое(ѣ)довъ, Тимоеѣй Ив. с, прапорщикъ.—По *Ногайской*, въ с. Покровскомъ, Суходоль т. 8. За женой его въ томъ же селѣ 5. (Всего 13).

Бутузовъ, Иванъ Фед. с., капитанъ.—По *Ногайской*, въ с. Матвѣевкѣ 15.

Бутузовъ, Федоръ, поручикъ.—Въ томъ же селѣ 13.

370. Бухарской, Николай, подпоручикъ.—По *Ногайской*, въ с. Архангельскомъ, Озерки т., 11.

Л.

Лабухина, Авдотья Ив. д., капитанша.—По *Ногайской*, въ с. Матвѣевкѣ 1.

Лабухина, Марья Яков. д., подпрапорщица. Петра Лабухина жена.—По *Ногайской*, въ с. Покровскомъ, Желяевка т., 10.

Лазы(а)рева, Федосья Дмитр. д., подполковница, вдова.—По *Зюрейской*, въ д. Шуранѣ, Мазино т., 21.

Лазаревы Иванъ, Петръ, Степанъ, Семень и Павелъ Гавриловы дѣти.—По *Арской*, въ с. Богородскомъ, Бялори (Бирюли) т., за Иваномъ 11; его-жь переведенные изъ Исецкой провинци 8. За Петромъ 16. За Степаномъ 16. За Семеномъ 15. За Павломъ 16. (Всего по Арской 82).—По *Зюрейской*, въ д. Кадряковой 19.

Лазы(а)ревъ, Петръ Акинфиевъ с., прапорщикъ.—По *Ногайской*, въ с. Богородскомъ, что б. деревня Ямкова, Брегадиршина т., 133.

Лазы(а)ревъ, Романъ Гавр. с., артиллер. поручикъ.—По Арской, въ с. Билурахъ (Бирюляхъ) 60; въ Малахъ Естачахъ 5.—По Ногайской, въ д. Камкиной 19. Жены его Анны Михайловой дочери 84 (Всего 168).

Ланинскоя, Оедоръ, одноводецъ.—По Ногайской, въ с. Матвѣвкѣ 1.

Лебедевъ, Василій Кирил. с., кол. ассес. Въ Казани, 5.

Левашева, Наталья; у нея сынъ Левашевъ, Сергѣй Яковлевъ, капитанъ въ отставкѣ.—По Ногайской въ д. Степановкѣ 30, въ д. Ташкирментѣ 52. въ с. Новоселенномъ, Корноухово т., 76; да матери его: 38. —По Арской, въ с. Богородскомъ, Шапши т., 97; да матери его въ томъ же селѣ 38, при мельницѣ Лебяжной 19.—По Алатской, въ д. Черкасовѣ, Глухово т., 67. Показаннне отцовскіе его Левашева крестьяне обще съ сестрами его Анною, Марьею и Елисаветою. Всего (417).

880. **Левашевъ**, Василій, сержантъ.—По Ногайской въ с. Кременкахъ 1.

Леонтьева, Степанида Павл. д., капитанша.—По Зюрейской, въ дер. Лармѣ 4.

Ле(и)твинова, Марья Ив. д., капитанша, вдова.—По Ногайской въ с. Покровскомъ, Новиковка т. 75; отписныя въ казенное вѣдомство: —По Алатской въ с. Сергѣевскомъ, Сунгурово т., 10.—По Арской, въ д. Красной 6. Всего отписныхъ 16.

Литвинова, Надежда, капитанша.—По Ногайской, въ с. Покровскомъ, Новиковка т., 55; оныя отписаны на Ея Императорское Величество; ея-жь Надежды въ томъ же селѣ 31, изъ оныхъ выключено за коллежскаго ассесора Еремѣева по Арской дорогѣ 1 душа.

Литвиновы, Терентій и Аврамъ—поручики; Яковъ—прапорщикъ.—По Зюрейской, въ д. Кудашевой 8.

Лихачевы, Николай да Александръ Логиновы дѣти; первый фурьеръ, другой—солдатъ.—По Ногайской, въ д. Шелангѣ за Николаемъ 159, въ с. Дмитріевскомъ, Байтеряково т., за Николаемъ же 163, въ с. Никольскомъ. Полянки т., за Александромъ 214. (Всего 536).

Лобанова, Анна Ив. д., капитанша, вдова.—По Зюрейской, въ д. Лобановой, что по рѣчкѣ Черемховой, 6.

Лоп(б)ковъ, Дмитрій, кол. со-вѣтн.—По Ногайской, въ с. Богоявленскомъ, Майна т., 13.

Логинновъ, Логинъ Логиновъ с. Каванской купецъ.—Въ Казани 7.

Лонатина, Степанида Алексѣева д., поручица, вдова.—По Ногайской, въ д. Студенцѣ 13.

890. **Лоховъ**, Дмитрій Тихон., Каванской губ. канцел. канцеляристъ.—По Ногайской, въ с. Чердаклахъ 17; въ Казани 1. (Всего 18).

Лоховъ, Тихонъ Григ. с., кол. регистр. въ отставкѣ; въ томъ же селѣ 28.

Лузинъ, Иванъ Дмитр. с., Каванской губернской роты капитанъ. Въ Казани 2. За одну душу платитъ подушныя деньги сержантъ Никифоръ Шитовъ.

Лукина, Анна Дмитр. д., майорша.—По Ногайской, въ д. Комаровкѣ 31.—По Зюрейской, въ с. Покровскомъ, Большая Елань т., 41. (Всего 72).

Лукошковъ, Иванъ Григ. с., секундъ—майоръ въ отставкѣ.—По Зюрейской, въ д. Малой Нурмѣ 3.—По Арской, въ с. Покровскомъ, Гонба т., 30; въ с. Никольскомъ, Лебяжье т., 10. (Всего 43).

Лукинъ, Анисимъ, кол. ассес.—По Ногайской, въ с. Помрякинѣ 10.

Лукинъ, Аеонасій Алексѣевъ с., майоръ въ отставкѣ.—По *Зюрейской*, въ д. Карашевой 14.

Лукинъ, Прохоръ, капитанъ.—По *Ногайской*, въ с. Ждяевкѣ 1.

Лукмановъ, Борисъ, кол. ассес.—По *Ногайской*, въ с. Средней Майнѣ 18.

Лунандинъ, Алексѣй, сержантъ.—По *Ногайской*, въ с. Чердаклахъ 35.

400. Лутская, Анна Андр. д., отецъ ся секундъ-майоръ.—По *Ногайской*, въ Средней Майнѣ 8; доставшихся отъ капитана Василья Лутскова 4. (Всего 12).

Лутской, Никита, капралъ.—По *Ногайской*, въ с. Рождественскомъ, Верхняя Майна т. 2.

Лыковъ, Василій Артемьевъ с., капитанъ.—По *Ногайской*, въ д. Муллиной 19.

Л(ь)вовъ, Петръ, дворянинъ.—По *Ногайской*, въ д. Колчугахъ 7.

Л(ь)вовъ, Сергѣй, прапорщикъ отставной.—По *Ногайской*, въ д. Тулушѣ 25.

Л(ь)вовъ, Ѳаддей Вас. с., капитанъ.—По *Ногайской*, въ д. Колчугахъ 10.

Лѣншицовъ, Иванъ, прапорщикъ.—По *Ногайской*, въ д. Нижнихъ Девлезеряхъ 8.

Люткинъ, Иванъ Ѳед. с. бригадиръ въ отставкѣ.—По *Ногайской*, въ с. Спасскомъ, Кулаево т., 302.—По *Алатской*, въ д. Шигаевѣ, Ковали т., 83. (Всего 385).

Ляховичъ, Яковъ, секундъ-майоръ въ отставкѣ.—По *Зюрейской*, въ д. Малой Алесевой 10.

Ляховъ, Григорій, поручикъ.—По *Ногайской*, въ с. Помряскинѣ 9.

М.

410. Маевская, Авдотья, драгунская жсна.—По *Зюрейской*, въ д. Нагашевѣ 3.

Макарова, Марѳа, капитанша вдова.—По *Зюрейской*, въ с. Богородскомъ, Нижняя I-я т., 8; въ д. Янасалѣ, Кокушкино т., 6. (Всего 14).

Макаровъ, Иванъ Дм. с., майоръ.—По *Ногайской*, въ с. Покровскомъ, Тагашево т., 37. Да жены его Надежды Александровой дочери во ономъ же селѣ 164.—По *Зюрейской*, въ д. Неяловѣ, починокъ Малые Кадмыли т., 114. (Всего 315).

Макашевской, Степанъ, однодворецъ.—По *Ногайской*, въ с. Чердаклахъ 5.

Максимовъ, Петръ, капралъ.—По *Ногайской*, въ деревнѣ Майнѣ 5.

Максимовъ, Петръ Васильевъ, прапорщикъ. Въ деревнѣ Четырехъ Дворахъ причисленныхъ 11.

Макуловъ, Яковъ, кол. ассес.—Въ *Казани* 6.

Малаховъ, Аеонасій, бригадиръ.—По *Ногайской*, въ д. Мамыковкѣ 23. Вновь причисленныхъ изъ приведенныхъ Арзамасскаго уѣзда изъ деревни Ичаловой 17. (Всего 40).

Малеровъ, Андрей, секундъ-майоръ.—По *Ногайской*, въ с. Кременкахъ 5.

Мамаковъ, Юсифъ, старокрещенъ изъ мурвъ.—По *Ногайской*, въ д. Верхнихъ Ковыляхъ 4.

420. Мамаковы, Аеонасій да Петръ, старокрещены изъ мурвъ служивыхъ.—По *Ногайской*, въ д. Билчиклахъ, Баранъ т., 3.

Мамаковы, Василий, Степанъ и Егоръ. старокрещены.—Въ той же деревнѣ 1.

Маматовъ, Иванъ Тих. с., прапорщикъ.—По *Алатской*, въ починкѣ Ангильдеевскомъ, Маматово т., 36.

Маматовъ, Михаилъ Львовъ с., подпоручикъ. Въ той же деревнѣ 13.

Маматовы, Наталья, Анисья и Анна Александровы дочери подполковника.—По *Ногайской*, въ д. Читакъ 2; въ с-дѣ Якименяхъ, Маматово т., 48. Всего 50.

Маслова, Акулина Гавр. д., поручица, вдова.—По *Ногайской*, въ д. Четырчакъ 64.

Масловъ, Александръ, поручикъ, въ той же деревнѣ 71.

Матюнина, Авдотья, прапорщица.—По *Зурейской*, въ д. Средней 35.

Матюнина, Акулина, вдова.—По *Зурейской*, въ с. Богородскомъ, что была дер. Средняя, 39.

Матюнина, Анна, майорша.—По *Ногайской*, въ с. Оверкахъ 3.

430. **Матюнина**, Варвара Матв., прапорщица.—По *Ногайской*, въ с. Матвѣвкѣ 19; во ономъ же селѣ причисленныхъ отъ капитанши Баскаковой 3; въ с. Шмелевкѣ причисленныхъ же отъ Дмитрополевоу 3. (Всего 25).

Матюнина, Надежда Семенова д., капитанша, Гаврилы Матюнина жена, нынѣ въ замужествѣ за Львомъ Арастовымъ.—По *Зурейской*, въ д. Шемякиной 35; въ с. Покровскомъ, Тюлячи т., 117. Всего 152.

Матюнина, Пелагея Гавр. д., сержантская жена.—По *Ногайской*, въ с. Помрякинѣ 28, въ томъ числѣ отписныхъ 4.

Матюнина, Оекла Петр. д., капитанша.—По *Ногайской*, въ д. Гурьевкѣ 44.—По *Зурейской*, въ починкѣ Шигаляевѣ 8. Всего 52.

Матюшкина, Софья, генеральша, вдова.—По *Ногайской*, въ с. Чердакахъ 6.

Мельгуновъ, Алексѣй Вас с., тит. сов. въ отставкѣ.—По *Алатской*: въ с. Богородскомъ, Касимово т., 222.—По *Зурейской*: въ с. Покровскомъ, Большая Елань т., 13, въ д. Новоселкахъ 61, въ д. Пимеряхъ (Бимерь) 62.—По *Ногайской*, въ с. Богородскомъ, Баяково т. 169; въ д. Гурьевкѣ, Пановка 69; въ д. Луговой 1, въ д. Березовкѣ 2, въ с. Богородскомъ, Урачча т. 40, въ с. Рождественскомъ, Шуранъ т. 1, въ с. Сергѣевскомъ, Курнали т. 5, въ д. Енгиреевой пустоши 4. Всего 649.

Мел(ь)гуновъ, Михаилъ Вас. с., лейбъ-гвардіи поручикъ въ отставкѣ.—По *Ногайской*, въ с. Рождественскомъ, Шуранъ т., 143, въ с. Ураччѣ 2, въ с. Жукотинѣ 75, въ д. Березовкѣ что на Субмчынхъ горахъ 26, въ д. Сосновкѣ 40, въ д. Луговой 26, въ с. Никольскомъ, Балахчино т., 197, въ с. Курвеляхъ 77, въ с. Баяковѣ 9, въ д. Шентадѣ 13.—По *Зурейской*, въ с. Большой Елани 34, въ д. Новоселкѣ 27.—По *Галицкой*, въ д. Кукморахъ Чидреева пустошь 29. Да жены его Мельгунова Анны Ферапонтовой дочери:—По *Ногайской*, въ с. Рождественскомъ, Сумароково т., 127. По *Зурейской*, въ д. Нагашевѣ 42. Всего 867.

Мел(ь)гуновъ, Николай Вас. с., лейбъ-гвардіи капитанъ-поручикъ въ отставкѣ.—По *Ногайской*, въ с. Богородскомъ, Баяково т., 164, въ с. Рождественскомъ, Шуранъ т., 3, въ с. Богородскомъ, Урачча т., 31, въ новосельной деревнѣ Сомновкѣ 1, въ с. Сергѣевскомъ что была д. Курнали 3, въ д. Гурьевкѣ 4.—По *Зурейской*, въ с. Большой Елани 70, въ д. Новоселкѣ 10, въ д. Пановкѣ, Шигаляки т., 4, въ Салманахъ переведенныхъ изъ Саранскаго уѣзда 185, Всего 475.

Мерлинъ, Зотъ, дворянинъ.—По *Ногайской*, въ с. Матвѣевкѣ 8.

Мертвицкой, Оелоръ, капитанъ.—По *Зурейской*. въ пригородѣ Заинскомъ 1.

440. Мехалчуковъ, Яковъ, капралъ.— По *Ногайской*, въ с. Рождественскомъ, Майна т., 1.

Микулина, Степанида Дмитр. д., полподполковница.— По *Ногайской*, въ д. Кожаровъ 44, въ с. Рождественскомъ, Алекино т., 14. Всего 58.

Микулина, Степанида Петр. д., подпоручица, Степановская жена.— По *Ногайской*, въ д. Кураловъ Городищъ 23.

Микулинъ, Митрофанъ Мих. с., солдатъ.— По *Ногайской*, въ д. Столбуновъ 16.

Миленинъ, Федоръ Демид с., канцеляристъ. Въ *Казани* 1.

Миллеръ, Александръ Ив., генералъ-майоръ.— По *Ногайской*, въ с. Боговяленскомъ, Майна т., 38.

Миллеръ, Андрей, капитанъ въ отставкѣ. По *Зюрейской*, въ пригородѣ Новошешминскомъ 2.

Миллеръ, Никита, секундъ-майоръ.— По *Ногайской*, въ д. Кармачахъ 2.

Милковичъ, Иванъ, поручикъ.— По *Зюрейской*, въ д. Алесвой 48, въ той же деревнѣ 12 (Всего 60).

Мил(ь)ковичъ, Сергѣй, кол. ассесоръ.— По *Зюрейской*, въ д. Алесвой 12.

450. Милославской, Левъ, капитанъ. Жены его Анны Михайловой.— По *Ногайской*, въ с. Кременкахъ 15.

Минеева, Степанида, прапорщица, вдова.— По *Зюрейской*, въ пригородѣ Новошешминскомъ 1.

Минеевъ, Дмитрій Никит. с., капитанъ.— По *Ногайской*, за женою его въ с. Сокурахъ 7—2; въ д. Каппахъ, за нимъ 2, за женой 4. Всего 15.

Миряинъ, Федоръ Алексѣевъ с., Казанской губ. канцелярн канцеляристъ.— Въ *Казани* 2.

Митковъ, Егоръ, вхмистръ.— По *Ногайской*, въ с. Средней Майнѣ 11.

Михеевъ, Андрей, подполковникъ.— По *Галицкой*, въ деревнѣ Роскатъ 26.

Михайловъ, Василій Ив. с., Казанскій купецъ.— Въ *Казани* 2.

Могутовъ, Алексѣй, подпоручикъ.— Въ *Казани* 3.

Мошарова, Екатерина, майорша.— По *Зюрейской*, въ д. Дировкѣ, Кадкино т (?) 18.

Моисеевъ, Петръ Леонтьевъ с., поручикъ.— По *Ногайской*, въ д. Верхнихъ Девлеверяхъ 43; въ д. Гремячевой 8. Да жены его Татьяны Кузьминой дочери въ д. Березовкѣ, что на Субычскихъ горахъ 8. Всего 58.

460. Моисеевъ, Андрей, секундъ-майоръ.— Жены его Дарьи Гавриловой поотцѣ Лаваревой, въ д. Кадряковъ 8.

Молюстовъ, Левъ Ив. с., секундъ-майоръ въ отставкѣ.— По *Ногайской*, въ Юркуляхъ 9, въ с. Михайловскомъ, Щербеть т., 358, въ д. Красной Слободѣ 102, въ с. Никольскомъ, что на Беаднѣ 324, въ д. Кураловъ Городищѣ 197, въ с. Рождественскомъ, Три Озера т., 283. Всего 1273 л.

Молчановъ, Евграфъ, квартирмейстеръ.— По *Зюрейской*, въ д. Андреевкѣ 8.

Молчановъ, Петръ Вас. с., секундъ-майоръ.— По *Ногайской*, въ с. Гусихѣ, 6; въ с. Архангельскомъ, Сзержи т., 8. Всего 14.

Москвинъ, Алексѣй, гитенъ-фервальтеръ.— По *Арской*, въ д. Исламовой 2.

Москотинъ, Григорій, поручикъ въ отставкѣ.— По *Зюрейской*, въ д. Карамышъ, Уланово т., 11.

Москотинъевъ, Иванъ Ив. с., прапорщикъ въ отставкѣ. Въ той же деревнѣ 5.

Москотинъевъ, Михаилъ, квартирмейстеръ Моск. карабинерн. полка, — По *Арской*, въ с. Богородскомъ, Бирюля тожъ 11.

Мосолювъ, Петръ, гардемаринъ. — По *Натайской*, въ с. Чердаклахъ 4.

Мотовиловъ, Василій Петр. с., секунд-майоръ въ отставкѣ. — По *Нотайской*, въ д. Шмелевкѣ 36. Да жены его въ той же дер. Шмелевкѣ 11. (Всего 47).

470. **Мошарова**, Марья Θεод. д., премьерь-майорская жена. — По *Зюрейской*, въ с. Богородскомъ, Турменевго-городище т., 13.

Мошинской, Θεодоръ, вахмистръ. — По *Нотайской*, въ д. Тохталъ 7.

Мунгаловъ, Тимофей, казанскій купецъ. — Въ *Казани* 4.

Мурзинъ, Алексѣй, Вас. с., помѣщикъ. — По *Нотайской*, въ д. Студенцѣ 20.

Мурзинъ, Василій Вас. с., отставной регистраторъ. — По *Зюрейской*, въ д. Мурзинѣ 44.

Мусинъ-Пушкинъ, Агей Борис. с. (деревня и число душъ не обозначены).

Мустафинъ, князь Иванъ, подпоручикъ. — По *Нотайской*, въ с. Воскресенскомъ, Гусиха т., 92.

Мячкова, Анастасія Данил. д., прапорщица. — По *Нотайской*, въ д. Шмелевкѣ 5, да причисленныхъ за нее изъ Владимірскаго уѣзда 23. (Всего 28).

Мячкова, Ульяна Ив. д., майорша. — По *Нотайской*, въ д. Шмелевкѣ 15.

Мяшковъ, Андрей Григ. с., майоръ. — По *Нотайской*, въ Матвѣевкѣ 9.

Н.

480. **Нагаткина**, Марья Никол. д., майорша, Ивановская жена. — По *Нотайской*, въ с. Благовѣщенскомъ, Казыли т., 16.

Нагаткина, Татьяна, помѣщица. — По *Нотайской*, въ с. Покровскомъ, Новиковка т., 11.

Нагаткинъ, Борисъ, квартирмейстеръ. — По *Нотайской* въ с. Озеркахъ 11.

Нагашевъ, Алексѣй, прапорщикъ. — По *Нотайской*, въ с. Средней Майнѣ 9.

Назаровъ, князь Гаврила, полковникъ. — По *Нотайской*, въ с. Новиковкѣ 38.

Назарьева, Ольга, дѣвица. — По *Нотайской*, въ новопоселенной д. Мурасѣ 43.

Назарьева, Пелагея, ассесорская жена. — По *Нотайской*, въ с. Шмелевкѣ 2, въ с. Матвѣевкѣ 11 (Всего 13).

Нармоцкая, Дарья, прапорщица, вдова. — По *Зюрейской*, въ с. Большихъ Кадмылахъ 16.

Нармоцкая, Наталья, дѣвица. — По *Зюрейской*, въ д. Средней 1-ѣ 9.

Нармоцкая, Прасковья. — По *Нотайской*, въ д. Бахтеяръ, Брюхово т., 20.

490 **Нармоцкая**, Прасковья Андр. д., поручица, Григорьевская жена. — По *Нотайской*, въ д. Читакѣ 17.

Нармоцкой, Алексѣй, поручикъ, въ той же деревнѣ 14.

Нармоцкой, Андрей Петр. с., капитанъ въ отставкѣ. — По *Нотайской*,

въ с. Богородскомъ, Астраханка т., 211; въ с. Рождественскомъ, Шуранъ т., 197, въ д. Сорочьихъ Горахъ 72, въ д. Обуховъ, Салтыки т., 85, въ д. Карташинъ 40, въ с. Богородскомъ, Красное Поле т., 307, въ д. Улемъ, Нармоцкое т., 114.—По *Алатской*, въ д. Тагашевой 67. Всего 1093.

Нармоцкой, Анисимъ, вахмистръ въ отставкѣ.—По *Зюрейской*, въ Ена-салахъ Кожкино 12; въ с. Кадмылахъ 16. Всего 28.

Нармоцкой, Василий, сержантъ.—По *Ногайской*, въ д. Читакахъ 10.

Нармоцкой, Гаврила, гимназистъ. (Казанской гимназии).—По *Зюрейской*, въ с. Спасскомъ, Ачи т., 33.

Нармоцкой, Дмитрій, капитанъ.—Въ томъ же селѣ 10.

Нармоцкой, Матвѣй Андр. с., подполковникъ.—По *Ногайской*, въ с. Троицкомъ, Желяевка т., 26.—По *Зюрейской*, въ д. новопоселенной Нармоцкой, Верхне Кадмы т., 30, въ д. новопоселенной Красной Горкѣ 23; да купленныхъ у адъютанта Данилы Аристова въ д. Юнусовой 11. Всего 90.

Нармоцкой, Степанъ, сержантъ.—По *Ногайской*, въ д. Читакахъ 38. Да жены его, Татьяны Гавриловой дочери, въ д. Городкѣ, Кавыли т. 19. (Всего 57).

Нармоцкой, Феодоръ, вахмистръ.—По *Ногайской*, въ д. Читакахъ 16.

500. Нарышкина, Прасковья, помѣщица, вдова.—По *Алатской*, Исмариинской волости, въ починкѣ Ятмамовъ 28.

Наумова, Анна, капитанша.—По *Ногайской*, въ с. Помрякинъ 34.

Наумова, Екатерина Петр. д., поручица, вдова.—По *Ногайской*, въ с. Богородскомъ. Чемерцы т., 51, въ д. Дертьюлахъ, Чемодурово т., 56, въ д. Брынкѣ 46, въ д. Арышхавдѣ 24,

въ с. Никольскомъ, Ачи т., 61, въ с. Никольскомъ, Жуково т., 92, въ томъ же селѣ 18.—По *Ногайской*, въ с. Новиковъ 3, въ с. Новотроицкомъ 35, въ д. Ахтачахъ, Садимво т., 37.—По *Зюрейской*, въ д. Челпановой 17, въ д. Бимъ 35, въ с. Новоспаскомъ, Нижняя Серда т., 31.—По *Арской*, въ д. Иски-Каванъ, Князь Камаево т., 43, въ д. Чулпановой 11. Всего 560.

Невел(ь)ской, Андрей, прапорщикъ.—По *Ногайской*, въ д. Андреевой, Урсеково т., 11.

Невел(ь)ской, Петръ Феод. с., капитанъ.—По *Ногайской*, въ с. Рождественскомъ, Майна т., 80.

Недошевинъ, Никифоръ, вахмистръ.—По *Ногайской*, въ с. Бого-явленскомъ, Майна т., 1.

Нея(е)лова, Марья Осип. д., коллежскаго совѣтника Васильевская жена, вдова.—По *Ногайской*, въ д. Кюкяхъ въ с. Рождественскомъ, Три Овера т., 50.—По *Ногайской*, въ с. Богородскомъ, Чемерцы т., 60.—По *Зюрейской*, въ с. Спасскомъ, Ачи т., 11.—По *Арской*, въ с. Чуримнѣ 97, въ с. Иверскомъ, Бѣлянкино т., 17—По городу *Казани* 5. Всего 340.

Нееловъ, Алексѣй Вас. с., тит. сов.—По *Ногайской*, въ д. Вопсахъ 126.—По *Галицкой*, въ д. Городищѣ 22. Всего 148.

Нееловъ, Иванъ, тит. сов.—По *Ногайской*, въ д. Шмелевкѣ 17.

Некрасова, Матрена Меркулова д., вахмистерская жена, вдова.—По *Ногайской*, въ д. Челмахъ. Стрюково т., 47.

510. Нератовъ, Александръ, Казанскаго адмиралтейства подмастерье—Въ *Казани* 1.

Нерововъ, Михайла, майоръ.—По *Ногайской*, въ д. Страховкѣ 10.

Несовицкой, Иванъ, поручикъ.—По *Ногайской*, въ д. Старого Керемтя 24.

Неустроевъ, Гаврила, подпоручикъ.—По *Ногайской*, въ новопоселенномъ починкѣ за рѣкою Поточиною промесья Майны, Полянка т. 1.

Никитинъ, Иванъ, Казанскаго адмиралтейства карабельный подмастерье. Въ *Казани* 3.

Никитниковъ, Иванъ, конторы новокрещенскихъ дѣлъ секретарь, въ *Казани* 2.

Новикова, Екатерина, майорша.—По *Ногайской*, въ с. Новиковѣ 27.

Новикова, Екатерина, поручица.—По *Ногайской*, въ с. Покровскомъ, Жедяевка т., 34.

Новиковъ, Алексѣй, драгунъ.—По *Ногайской*, въ с. Жедяевкѣ 3.

Новиковъ, Данила, прапорщикъ.—По *Ногайской*, въ с. Покровскомъ, Новикова т., 14.

520. Носовъ, Василій, Казанскій купецъ. Въ *Казани* 1.

О.

Оболдува, Марья Степанова д., дѣйствительнаго статскаго совѣтника, Ивановская жена вдова.—По *Ногайской*, въ с. Богородскомъ, Масловка т., 106, въ новопоселенной деревнѣ Черемшанъ, Крутой Яръ т., 69.—По *Арской*, въ д. Малыхъ Ястачахъ 7; въ Старомъ Кереметѣ 45. Всего 227.

Оболдуевъ, Иванъ, капитанъ.—По *Ногайской*, въ с. Кременкахъ 7.

Оболденская, княгиня Авдотья Петрова, дочь кол. совѣтника, князь Максимовская жена.—По *Зюрейской*, въ селѣ Шигалеевѣ 29, въ д. Макой Нурмѣ 13. Всего 42.

Обухова, Анна.—По *Зюрейской*, въ д. Добрамышѣ 123.

Овсяниковъ, Василій Ив. с., толмачъ.—По *Алатской*, въ д. Большой Сарѣ 5.

Овсяниковъ, Григорій Ив. с., толмачъ, въ той же деревнѣ 6.

Овсяниковъ, Степанъ Ильинъ с., толмачъ, въ той же деревнѣ 4.

Овсяниковъ, Тимофей Ив. с., канцеляристъ.—По *Ногайской*, въ с. Кременкахъ 2, въ *Казани* 5. Всего 7.

Огаркова, Афирья Ив... д., капитанша.—По *Ногайской*, въ д. Ма-квашевкѣ, Утка т., 14.

530. Огарковъ, Иванъ Ермол. с., Казанскаго губернскаго гарнизона.—Въ *Казани* 1.

Огородниковъ, Сава Ив. с., купецъ Казанскій.—Въ *Казани* 2.

Одинцовъ, Никита, вахмистръ въ отставкѣ.—По *Зюрейской*, въ д. Малыхъ Кибочахъ, Ковловка т. 28.

Озеровъ, Александръ.—По *Зюрейской*, въ с. Большихъ Кадыляхъ 4.

Озеровъ, Евграфъ, лейбъ-гвардіи премьеръ-майоръ въ отставкѣ.—По *Ногайской*, въ д. Рагозиной 1.—По *Зюрейской*, въ с. Большихъ Кадыляхъ 39.—По *Арской*, въ с. Никольскомъ, Бурецъ т. 391, въ с. Покровскомъ, Красный Ключъ т., 21, въ с. Введенскомъ, Крылай т., 104. Всего 556.

Озеровъ, Иванъ Семен. с., отставной подпоручикъ.—По *Зюрейской*, въ д. Березовкѣ 21.

Озеровъ, Николай. 105 (Дороги и деревни не обозначено).

Озеровъ, Семенъ, полковникъ.—По *Зюрейской*, въ с. Большой Елани 24.

Окороковъ, Иванъ, поручикъ.—По *Ногайской*, въ д. въ новомъ поселкѣ Аделшино т., 22.

Оловенишниковъ, Александра Кирилова, подпоручица.—Въ *Казани* 11.

540. Онучина, Мавра, прапорщица, вдова.—По *Арской*, въ д. Клетняхъ 16, обще съ сыномъ ея недорослемъ Егоромъ Онучинымъ.

Онучина, Наталья, поручица, вдова.—По *Зурейской*, въ д. Порутчицкой, что за рѣкою Сарапалю 18.

Онучинъ, Алексѣй, недоросль.—По *Ногайской*, въ д. Страховкѣ 19.

Онучинъ, Андреянъ, взхмистръ.—По *Арской*, въ д. Клетяѣ 20.

Онучинъ, Прокофій Яковл. с., каптенармусъ, въ той же деревнѣ 12.

Орловъ, графъ Иванъ Григорьевичъ.—По *Ногайской*, въ с. Вознесенскомъ, Урень т. 525, въ с. Кременкахъ 106. Всего 631.

Осокина, Татьяна Никит. д., жена бывшаго Балахонскаго купца съ дѣтми Игнатіемъ и Николаемъ, вдова.—По *Арской*, въ с. Иверскомъ, Бѣлянкино т., 293.

Осоргинъ, Максимъ, капрал.—По *Ногайской*, въ д. Макаровкѣ 16.

Осоргинъ, Петръ, поручикъ; въ той же деревнѣ 16.

Останкова, Анна, вдова, майорша.—По *Ногайской*, въ д. Бутлеровкѣ 12.

550. Останкова, Анна, вдова, капитанша, въ д. Шибулатовой 15. (дорога не обозначена).

Останковъ, Егоръ Ив. с., премьеръ-майоръ въ отставкѣ.—По *Ногайской*, въ д. Шарковѣ 13, въ с. Благовѣщенскомъ, Казыли т. 26, въ с. Левашевѣ 60.—По *Арской*, въ д. Казанбашъ 14. Да жены его Анны Алексеевой дочери: въ д. Бутлеровкѣ 12. По городу Казани за нимъ же Останковымъ. Всего 126.

Останковъ, Иванъ, секундъ-майоръ.—По *Ногайской*, въ с. Благовѣщенскомъ, Казыли т. 20.

Ошанинъ, Борисъ, капралъ.—По *Ногайской*, въ с. Чердаклахъ 16.

П.

Пазухина, Арина Яковл. д., секундъ-майорская жена.—По *Ногайской*, въ д. Ирайкиной 45, да сверхъ того причислено еще 12. Всего 57.

Пазухинъ, Борисъ, премьеръ-майоръ.—По *Ногайской*, въ с. Архангельскомъ, Юркули т. 6.

Пазухинъ, Иванъ, мичманъ.—По *Ногайской*, въ с. Кременкахъ 11.

Палицына, Аграфена, майорша.—По *Ногайской*, въ с. Богоявленскомъ, Майна т., 11.

Палицынъ, Григорій Ив. с., премьеръ-майоръ въ отставкѣ.—По *Ногайской*, въ с. Гусихѣ 5. Причисленная вновь 4. Всего 9.

Палицынъ, Иванъ Борис. с., секундъ-майоръ.—По *Ногайской*, въ с. Знаменскомъ, Волосниковка т., 16, въ д. Столбуновкѣ 2. Жену его Анны по отцѣ Зубовой: въ с. Знаменскомъ, Волосниковка т., 65, въ Средней Майнѣ 4. Всего 87.

560. Палицынъ, Максимъ, квартирмейстеръ.—По *Ногайской*, въ с. Рождественскомъ, Матѣевка т., 1.

Палицынъ, Михайла, капитанъ поручикъ.—По *Ногайской*, въ с. Гусихѣ 4.

Палицынъ, Николай, поручикъ.—По *Ногайской*, въ с. Гусихѣ 2.

Пал(ь)чикова, Авдотья, помещица, вдова.—По *Ногайской*, въ д. Муллиной 9.

Пал(ь)чиковъ, Анна Вас. д., бригадирша, вдова.—По *Зюрейской*, въ с. Нурмѣ 34.—По *Алатской*, въ с. Никольскомъ, Лебяжье т. 19. Всего 53.

Пал(ь)чиковъ, Марья, Мих. д. майорша, вдова.—По *Зюрейской* въ д. Малой Нурмѣ 3.—По *Арской*, въ д. Иски-Казань, Князь Камаево т. 16; въ с. Гонбѣ 12; въ д. Урсентѣ, 30.—По *Ногайской*, въ с. Никольскомъ, Жуково тожъ 42.—(Всего 103).

Пал(ь)чиковъ, Иванъ, майоръ въ отставкѣ.—По *Зюрейской*, въ д. Малой Нурмѣ, 10.—По *Арской*, въ с. Покровскомъ, Гонба тожъ, 17; въ с. Никольскомъ, Лебяжье т., 90; въ д. Малыхъ Селенгушахъ 1.—(Всего 118).

Панинъ, графъ Петръ Ивановичъ, господинъ генералъ аншефъ и разныхъ орденовъ кавалеръ, въ отставкѣ.—По *Ногайской*, въ с. Богоявленскомъ, Майна т., 181; въ с. Грязнухъ, 72; въ д. Урайкиной, 16.—По *Арской*, въ д. Ишахъ 41.—(Всего 310).

Панкратовъ, Аврамъ, канцеляристъ, въ Казани. 1.

Паналитова, Татьяна, въ той же деревнѣ, 2.

570. Панолизовъ, Аеонасій, прапорщикъ въ отставкѣ.—По *Арской*, въ д. Сидоровой пустоши, 6.

Панолизовъ, Семень, помѣщикъ, въ той же деревнѣ дочери его Марьи, 6.

Пасмурова, Аксинья, помѣщица.—По *Ногайской*, въ с. Средней Майнѣ, 1.

Пентюховъ, Матвѣй, (аванія не обозначено).—Въ Казани, 5.

Пересвѣтаева, Марья, капитанша, вдова.—По *Зюрейской*, въ с. Троицкомъ, Юсупино т. 1; въ сельцѣ Якимеяхъ, 1. (всего 2).

Перская, Татьяна Петр. д., капитанша, Власовская жена.—По *Ногайской*, въ д. Среднихъ Девлезеряхъ, 19.—По *Зюрейской*, въ починкѣ Шигалеевскомъ 43.—(Всего 62).

Петрашевскіе, Сергѣй и Яковъ, Казанской гимназіи ученики, Василій и Гаврила недоросли Петровы дѣти.—По *Ногайской*, въ с. Покровскомъ, Желявка т., 38.

Петровъ, Николай, недоросль.—По *Ногайской*, въ д. Рогозинѣ, Булгакъ т., 15.

Пешковъ, Герасимъ, поручикъ.—По *Ногайской*, въ с. Средней Майнѣ—1.

Пилюгина, Анисья, капральская жена, вдова.—По *Ногайской*, въ д. Менгеръ, Нармоцкое т.—1.

580. Писарева, Анна Никитина д., коллежскаго ассессора Алексѣевская жена, вдова.—По *Алатской*, въ д. Девлезеряхъ, Тагашево т.—22; она въ владѣніи за подпоручикомъ Михаиломъ Голосницкимъ, его-жъ Голосницкаго въ селѣ Афонасовѣ *Ногайской* дороги,—10.

Писемской, Яковъ, капитанъ.—По *Алатской*, въ д. Сухой Сарѣ, Сосновка т.—53.—По *Зюрейской*, въ Малой Елани—35.—(Всего 88 д.).

Повняковъ, Илья, однодворецъ.—По *Ногайской*, въ с. Чердаклахъ—1.

Полетаева, Екатерина Яковл. д., артиллеріи капитанская жена, вдова. Въ Казани—1.

Полетаевъ, Иванъ, поручикъ.—По *Ногайской*, въ сельцѣ Аеонасевѣ—3.

Поливановъ, Махайло, капраль.—По *Ногайской*, въ с. Кременкахъ,—15.

Полочениновъ, Степанъ, прапорщикъ.—По *Ногайской*, въ д. Среднихъ Девлезеряхъ—15.

Полубояриновъ, Иванъ, солдатъ лейбъ-гвардіи Преображенскаго полка. Въ Казани—3.

Полчениновъ, Степанъ, прапорщикъ.—По *Ногайской*, въ д. Среднихъ Девлезеряхъ—10.

Полянскій, Василій, прапорщикъ. Въ *Казани*—4.

Полянскій, Ипать Оел с., майоръ въ отставкѣ.—По *Нойайской*, въ д. Саткахъ, Паново т.—71; въ с. Архангельскомъ, Юркули т.—52; въ д. Утяковой на усть рѣчкѣ Гавруширмы 37. Да жены его вдовы Аграфны Ивановой дочери:—По *Арской*, въ с. Бирюляхъ—23; въ с. Сокурахъ—3. (Всего 186.)

Полянскій, Сергѣй Мих. с.— По *Зюрейской*, въ д. Иски-Юртъ, Юнусово т.—78; въ д. Черниковъ—41; въ д. Имеръ (Бимеръ)—17. (Всего 136.)

Полянцова, Анна Ив. д., майорша.—Въ *Казани*—2.

Поповъ, Андрей, капралъ.—По *Нойайской*, въ д. Мулкиной—14.

Поповъ, Василій Никифор. с., подполковникъ.—Въ *Казани*—5.

Поновъ, Григорій Тимсв. с., Казанской губернской канцеляріи секретарь.—По *Зюрейской*, въ д. Петровой, Панова гора т.—108; въ д. новопоселенной Уратмѣ—64. (Всего 172.)

620. Поповъ, Иванъ Тихон с., капитанъ.—По *Нойайской*, въ с. Богоявленскомъ, Майна т.—23; въ с. Покровскомъ, Чердаклы т.—9. (Всего 32.)

Поновъ, Петръ Петр. с., прапорщикъ.—По *Нойайской*, въ с. Архангельскомъ, Юркули т. 7.—Въ *Казани*, 4. (Всего 11.)

Поповъ, Степанъ Алексѣевъ с., секретарь Казанской Губернской канцеляріи.—По *Зюрейской*, въ с. Покровскомъ, Сукуры т.—3.—Въ *Казани*, 3. Еще въ *Казани*—2. (Всего 8.)

Поповъ, Яковъ Θεод. с., секретарь.—Въ *Казани*—6.

Поспѣловъ, Алексѣй Петр. с., секретарь.—Въ *Казани* за женой 1. Въ д. Верхнихъ Девлеверяхъ, доставшихся послѣ П а л ч е н и н о в а, Степана—15. (Всего 16.)

Похвляева, Афімья Θεодорова, Симбирская прокурорша. (Дороги не обовначено). Въ д. Мамыковкѣ перевеленныхъ изъ Симбирскаго уѣзда—102; ея-жъ прокурорши—2. (Всего 104.)

Поярковъ, Владиміръ Тимеов. с., Казанскій купецъ.—Въ *Казани*—3.

Превлоцкой, Семень, прапорщикъ.—По *Зюрейской*, въ д. Малой Алесовой—1.

Приклонскій, Богланъ Мих. с., бригадиръ.—По *Нойайской*, въ с. Никольскомъ, Средняя Майна т.—92.

Прокофьева, Наталья, вдова.—По *Нойайской*, въ с. Чердаклахъ—8.

630. Проуховъ, Иванъ, канониръ.—По *Нойайской*, въ с. Помряскинѣ(?)—3.

Пуминовъ, Дмитрій, однодворецъ.—По *Нойайской*, въ с. Матвѣевкѣ—18.

Пустошкинъ, Дмитрій, драгунъ.—По *Нойайской*, въ с. Архангельскомъ, Юркули т.—4.

Пустошкинъ, Иванъ, помѣщикъ.—По *Алатской*, Ирпольской волости, въ починкѣ Безводномъ—3.

Пустошкинъ, Иванъ Петр. с., подпоручикъ.—По *Нойайской*, въ с. Матвѣевкѣ 13.

Путиловъ, Степанъ, поручикъ.—По *Нойайской*, въ д. Кармачахъ—8. Да дочери его Авдотьи въ той же деревнѣ—11.

Пушниковъ, Алексѣй, купецъ Казанскій.—Въ *Казани*—3.

Пушниковъ, Андрей Тихон. с., купецъ Казанскій.—Въ *Казани*—5.

Пушниковъ, Тихонъ Андр. с., купецъ Казанскій.—Въ *Казани*—10.

Пыхачева, Анна, дѣвица.—По *Арской*, въ с. Бгородскомъ, Пермьяки т.—12.

Пыхачева, Наталья, капитанша.—По *Зюрейской*, въ с. Рождественскомъ, Щира т.—3; въ д. Андреевой 7; въ д. Дюдянѣ—1; въ той же деревнѣ 1. (Всего 12).

590. Пыхачевъ, Василий Алексѣевъ с., поручикъ лейбъ-гвардіи Преображенскаго полка.—По *Зюрейской*, въ с. Никольскомъ, Шихавда т.—18.

Пыхачевъ, Григорій Алексѣевъ с., прапорщикъ.—въ томъ же селѣ—10.

Пыхачевъ, Михаилъ Алексѣевъ с., геодезіи ученикъ, въ томъ же селѣ—15.

Пыхачевъ, Филиппъ, прапорщикъ.—По *Ногайской*, въ д. Дертюляхъ—14; въ Дертюляхъ подлѣ Суворовой Ирины—10.—По *Зюрейской*, въ с. Большой Шихавдѣ—13. Всего 37.

Пятницкая, Аграфена Ив. д., поручица, Никифоровская жена.—По *Ногайской*, въ новопоселенной д. Елтани—19.

Р.

Радовинъ, Андрей, однодворецъ.—По *Ногайской*. въ с. Архангельскомъ, Юркули т.—4.

Ракитовъ, Иванъ, поручикъ.—По *Ногайской*, въ д. Шмелевкѣ—13.

Ра(о)стовской, Андрей, сержантъ.—По *Ногайской*, въ д. Шмелевкѣ, 29; да жены его въ с. Архангельскомъ, Левашево т.—33; въ д. Старой Керемети, 9; въ д. Шмелевкѣ—16. (Всего 87).

Ра(о)стовской, Иванъ, квартирмейстеръ.—По *Ногайской*, въ д. Шмелевкѣ—3.

Рахмановъ, Петръ, капитанъ.—По *Ногайской*, въ с. Кременкахъ—8.

600. Резановъ, Михайла, секундъ-майоръ.—По *Ногайской*, въ с. Новиковкѣ, жены его Настасьи Ивановой—29.

Решьева, Екатерина, майорша.—По *Арской*, въ с. Пермякахъ, 49; въ с. Шапшахъ—109. (Всего 158).

Роглицкая, Марья Матв. д., поручица, Александровская жена.—Въ *Казани*—1.

Роглицкой, Иванъ (Казанской) гимназіи ученикъ изъ дворянъ.—По *Ногайской*, въ селѣцѣ Аюнашевѣ—1.

Родионова, Наталья Ив. д., артиллерія капитанская жена Александрова.—Въ *Казани*—4.

Родионовъ, Иванъ Александр. с., полковникъ въ отставкѣ.—По *Ногайской*, въ д. Дмитриевкѣ—48; въ с. Богословскомъ, Масловка т., 281. (Всего 329).

Романовская, Анна Ив. д., поручица.—По *Зюрейской*, въ с. Богородскомъ, Чюча т., 4.—По *Арской*, въ д. Арпаясѣ, Янасалы т.—10. Всего 14.

Романовская, Афирья, майорша.—По *Зюрейской*, въ д. Карашевой—14.

Ростовцовъ, Борисъ Леонтьевъ, с., купецъ Казанскій.—Въ *Казани*—12.

Ростовцовъ, Иванъ Леонтьевъ, с., купецъ Казанскій.—Въ *Казани*, 13.

610. Ртищевъ, Иванъ, капитанъ.—По *Зюрейской*, въ с. Новоспасскомъ, Елагино т.—54.

Ружевской, Иванъ Никит. с., поручикъ.—По *Ногайской*, въ с. Архангельскомъ, Юркули т., 41. Да жены его, Пелагеи—19; въ с. Архангельскомъ, Оверки т., 25; переведенныхъ изъ Симбирскаго у.—2. Всего 87.

Рукавишниковъ, Спиридонъ, пробирный мастеръ.—Въ *Казани*—1.

640. Рыбушкина, Матрена Семенова д., майорша, вдова, Дмитревская жена.—По *Алатской*, въ д. Среднихъ Алатахъ—16.

Рыбушкинъ, Дмитрій, секундъ-майоръ.—По *Нотайской*, въ д. Менгеръ, Нармоцкое т.—5

Рыбушкинъ, Иванъ, унтеръ-лейтенантъ въ отставкѣ—въ той же деревнѣ—6.

Рыльцовъ, Андрей, капитанъ.—По *Зюрейской*, въ с. Большихъ Кадьяляхъ—1.

Рычковъ, Петръ Ив. с., коллежскій совѣтникъ.—По *Нотайской*, въ д. Армышъ-Хадъ—25.

С.

Са(о)бакинъ, Петръ, с., сержантъ лейбъ-гвардіи.—По *Нотайской*, въ с. Богородскомъ, Ахтаи т. 18 (ва оны платила деньги помѣщица Татьяна Сторожева).

Сабуровъ, Андрей Дмитриевъ с., гвардіи подпоручикъ.—По *Нотайской*, въ с. Спасскомъ, Красной Ярѣ т., 355.

Сабуровъ, Иванъ с., поручикъ.—По *Галицкой*: въ д. Отарехъ 50, въ д. Красномъ Яру 25. Всего 75.

Савиничъ, Ефимъ, с., прапорщикъ.—По *Зюрейской*, въ д. Буверякъ 13.

Савиничъ, Макаръ, с., поручикъ въ отставкѣ.—По *Зюрейской*, въ д. Буверякъ 2.

650. Саврасовъ, Егоръ Ларионовъ с., капитанъ въ отставкѣ.—По *Нотайской*, въ д. Авдеевой, Усерково т., 10.

Саврасовъ, Михайла, с. сержантъ.—По *Нотайской*, въ с. Псырскинѣ 15.

Савушкина, Марья Григорьева д., салдатская Иванова жена.—По *Нотайской*, въ с. Рождественскомъ, Майна т., 3.

Савушкина, Мавра д., капральская жена.—По *Нотайской*, въ с. Рождественскомъ, Майна т., 12.

Садимовъ, Дарья Иванова дочь, подпоручица, Никифоровская жена—По *Нотайской*, въ д. Ахтачахъ, Садимовка т., 24.

Садимовъ, Никифоръ, с. прапорщикъ.—По *Алаиской*, въ д. Алгашахъ 2.

Сазановъ, Павелъ, с. прапорщикъ.—По *Нотайской*, въ д. Колонеевкѣ 18.

Салмановъ, Егоръ, с. поручикъ.—По *Нотайской*, въ д. Маклашевкѣ, Утка т., 5.

Салмановъ, Федоръ... с., поручикъ.

Салмановъ, Сергѣй Федоровъ с., въ отставкѣ капитанъ.—По *Нотайской*: въ с. Салмановкѣ, Тайба т. 73; да жены его, Натальи Семеновы дочери, въ Средней Майнѣ 3; въ с. Архангельскомъ, Юр(т)кули т. 33; за нею жъ написаннхъ 3. Всего 112.

660. Салтыкова, графиня Екатерина Алексѣева.—По *Нотайской*: въ с. Архангельскомъ.... т., 87; въ с. Кузюдемьянскомъ, Кокрядское Городище т., 223. Всего 310 д.

Салтыковы, Николай и Федоръ, д. помѣщики.—По *Алатской*, Ижмаревской волости, въ починкѣ Ятмановѣ, 10.

Самарцова, Марза Иванова д., коллежскаго регистратора Алексѣевская жена, вдова.—По *Зюрейской*, въ пригородѣ Мензелинскѣ 3.

Самарцевъ, Андрей Степановъ с., капит. въ отст.—По *Арской*, въ д. Клетняхъ 12;—по *Зурейской*, въ д. Степановой, за Андреемъ 30. Всего 42 д.

Самсоновъ, Александръ, капит. и Николай.—(Дороги не означ.), въ с. Петропавловскомъ, Сужодолъ т, 350 д.

Сарова, Авдотья, д. капральша.—По *Ногайской*, въ с. Чердаклахъ 5.

Све(ѣ)чинъ, Александръ, поковникъ.—По *Арской*, въ д. Александровкѣ, вновь заведенной 60; еще при численныхъ 81. (Всего 141).

Своятиновъ, Андрей, с помѣщикъ.—По *Ногайской*, въ с. Средней Майнѣ, 15.

Северинновъ, Василий, с. поручикъ.—Въ *Казани* 1.

Северина, Федосья Яковлева д., майорша, Андреевская жена.—По *Ногайской*, въ с. Волосниковкѣ 17.

670. Селивановъ, Петръ с., вахмистръ.—По *Алатской*, Ижмаревской волости, въ починкѣ Ятмановѣ 10.

Селивановъ, Федоръ, с.—По *Алатской*, Ижмарьянской волости, въ починкѣ Ятмановѣ 14.

Селифановская, Дарья Ивановна д., подпрапорщичья жена Михайлова, вдова.—По *Ногайской*, въ с. Рождественскомъ, Майна т., 6.

Селифановскіе, Михайла, подпоручикъ, Алексѣй вахмистръ, Филипповы дѣти.—По *Зурейской*, въ с. Богородскомъ, Аркатово т., 13.

Семеновъ, Иванъ, с. коллежской регистраторъ.—Въ *Казани* 6.

Сергеевцова, Авдотья, д. драгунская жена.—По *Ногайской*, въ д. Страховкѣ 1.

Сергѣевъ, Алексѣй Даниловъ с., прапорщикъ.—По *Ногайской*, въ д. Даниловкѣ 85.

Серебряковъ, Григорій Григорьевъ с., купецъ Каванскій.—Въ *Казани* 1.

Синбухинъ, Андрей.... с., подполк.—По *Ногайской*, въ д. Шмелевкѣ 35.—Онне состоятъ за Богданомъ Ильинимъ сыномъ Ага ре в ы м ъ.

680. Сварадинъ, Иванъ Андреевъ, поручикъ. Жены его Анны:—по *Ногайской*, въ с. Архангельскомъ, Клеменки т., 7.

Скорятина, Марья, д. подпоручица.—По *Ногайской*, въ д. Маклашевкѣ 2.

Сколковъ, Федоръ, с. прапорщикъ.—По *Ногайской*, въ с. Рождественскомъ, Майна т., 9.

Скугаревская, Наталья Яковлева дочь, секретарша.—По *Ногайской*, въ с. Чердаклахъ 66;—По *Зурейской*, въ д. Кудашевкѣ 4. Всего 70 д.

Скугаревской, Михайла, с., Каванской адмиралтейской конторы канцеляристъ въ отставкѣ—Въ *Казани* 3.

Смирнова, Лукерья Аеонасѣевна д., коллежскаго регистратора Яковлевская жена, вдова.—Въ *Казани* 2.

Смирновъ, Михайла Яковлевъ с., секретаръ явъ дворянъ.—По *Ногайской*: въ с. Богородскомъ, Красной Ярѣ т. 33. въ д. Новопоселенной Пановой 27.

Смолковъ, Александръ с., подпрапорщикъ.—По *Ногайской*, въ с. Желевкѣ 8.

Соболева, Авдотья Никитина д., прокурорша.—Въ *Казани* 5.—По *Арской*, въ с. Богородскомъ, Бирюки т., 36.

Соболевъ, Иванъ, с., примеръ-майоръ.—По *Зурейской*, въ селѣ Шигалеевѣ 6.

Сokolовъ, Иванъ, с., прапорщикъ.—По *Ногайской*, въ д. Кибечъ, Дятлово т., 6.

690. Соловцовъ, Степанъ с., прапорщикъ.—По *Зюрейской*, въ с. Никольскомъ, Шихава т., 21.

Соловьевъ, Иванъ Матвѣевъ с., лекарь Каванскихъ батальоновъ.— Въ *Казани* 2.

Сонина, Ирина Евсигнеева д., капитанша.—По *Ногайской*: въ д. Бахтиаръ, Брехово т. 30, въ д. Осиновкѣ 19.—По *Зюрейской*, въ с. Большихъ Кадыляхъ 27. Всего 76 душъ. Въ владѣннн состоятъ ва капитаномъ Васильемъ Лыковымъ.

Сорокина, Лукерья Иванова д., поручица.—Въ *Казани* 2.—За одну душу платитъ подушныя деньги сержантъ Никифоръ Шитовъ.

Софоновъ, Сергѣй с., поручикъ.—По *Ногайской*, въ д. Садиловкѣ, что на Маломъ Черемшанѣ, 16.

Софоновъ, Федоръ с., поручикъ.—По *Ногайской*, въ с. Никольскомъ, Грязнуха т., 15; переведенныхъ изъ Сибирскаго уѣзда въ с. Архангельское, Оверки т., 21. (Всего 36).

Спижарной, Григорій с., вахмистръ.—По *Зюрейской*, въ д. Батрасъ 5.

Спижарной, Михайла с., примеръ майоръ.—По *Ногайской*, въ д. Муллиной 6. Да жены его Пеляген Осиповой 2.

Спижарной, Тимофей с., капитанъ.—По *Ногайской*, въ д. Лебедкѣ жены и дѣтей его—19.

Спижарской, Федоръ с., поруч.—По *Ногайской*, въ с. Новиковкѣ, 37.

700. Спичинской, Дмитрій с., прапорщикъ.—По *Ногайской*, въ с. Кремекъ 20.

Спичинской, Никита Федоровъ с., полковникъ.—По *Ногайской*: въ с. Богородскомъ, Астраханка т. 22; въ д. Улема, Нармацкое т. 35; въ д. Карташахъ 10. Всего 67 д.

Стадухина, Агафья Григорьева д., коллежскаго протоколиста Ивановская жена.—Въ *Казани* 10.

Стадухинъ, Дмитрей. с., прапорщикъ въ отставкѣ.—По *Зюрейской*, въ д. Дыровкѣ 26.

Стадухинъ, Леонтей. с., подпоручикъ.—По *Зюрейской*, въ д. Дыровкѣ, Каркино тожъ, 26.

Степанова, Анна Данилова д., Каванскаго адмиралтейства капитанская жена Евдокимова.—По *Зюрейской*, въ сельцѣ Шигалевѣ 5.

Стечкина, Татьяна д., майорша.—По *Ногайской*, въ с. Новиковкѣ 2.

Страхова, Анна Ивановъ д., Василья (Страхова) жена, майорша, вдова.—По *Ногайской*: въ д. Безяевкѣ 51 († майора Страхова); да жены его Анны (по той же дорогѣ): въ д. Лидоговкѣ 51, въ д. Любимовкѣ 108, въ Танксевкѣ 80, въ Маклашевкѣ 1.

Стре(ъ)лкова, Марья д., секретарша.—По *Ногайской*, въ д. Тюлунбасвой 22.

Стре(ъ)лкова, Марья Кириллова д., регистраторская Иванова жена.—По *Ногайской*, въ д. Верхней Маинѣ 3.

710. Стре(ъ)лковъ, Иванъ с., камисарь(?).—По *Ногайской*, въ д. Верхней Шенталѣ 22.

Стре(ъ)лковъ, Михайло Степановъ с., капитанъ въ отставкѣ.—По *Ногайской*: въ с. Гусихѣ 11, въ д. Шенталѣ 66.—По *Зюрейской*: въ с. Богородскомъ, Чюча т. 20. Всего 97.

Стре(ъ)лковъ, Петръ с., канцеляристъ.—По *Ногайской*, въ с. Архангельскомъ, Куркули т., 18.

Стре(ъ)лковъ, Петръ Вас. с., секретарь.—По *Ногайской*: въ сельцѣ Екеменяхъ, Маматово тожъ 15; въ Новопоселенной деревнѣ, Красный Яръ т., 17. Всего 32 д.

Стре(ъ)лковъ, Федоръ Андреевъ с., колл. регистр въ отставкѣ.— По *Ногайской*: въ д. Верхней Майнѣ 32; въ с. Юркуляхъ 31; въ д. Шен-таѣ 13; въ Казанѣ(и) 1.

Стре(ъ)лковъ, Яковъ Васильевъ с., прапорщикъ въ отставкѣ.— По *Ногайской*, въ д. Чолманъ, Стрюково т., 16.

Стригина, Дарья д., капитанша, Алексеевская жена.— По *Ногайской*, въ с. Помрякинѣ, 8.

Стригины, Прокофій и Степанъ Прокофьевы дѣти.— По *Ногайской*, въ с. Помрякинѣ 8.

Стрижевская, Федосья Дмитриева д., майорша Гавриловская жена (ж. майора Гаврилы Стрижевскаго).— По *Зюрейской*, въ д. Малой Еланъ 27, въ той же деревнѣ 26.

Стромиловъ, Кириллъ Васильевъ сынъ, поручикъ.— По *Ногайской*: въ с. Никольскомъ, Жуково т. 24, въ новопоселенной д. Салмановкѣ, Тайба т. 20, въ с. Жуковѣ 14. Всего 58 д.

720. Суворовъ, Сергѣй с., колл. сов.— По *Зюрейской*, въ д. Новопоселенной Ключищѣ, 31.

Суморокова, Марья. д., капитанша.— По *Арской*, въ с. Иверскомъ, Бе(ъ)лянкино т., 35.

Сумороковъ, Ларіонъ Игнатьевъ с., подполковн.— По *Ногайской*: въ д. Читакѣ(ъ) 12, въ с. Архангельскомъ, Левашево т. 29, въ д. Шмелевкѣ 18, въ д. Муллиной 24. Всего 83.

Супоневъ, Иванъ. с., примеръ-майоръ.— По *Зюрейской*, въ новопоселенной деревнѣ Драгуновкѣ, 25.

Сурина, Прасковья д., помѣщица, вдова.— По *Ногайской*, въ д. Камаровкѣ 5.

Суровцовъ, Фадей Григорьевъ с., поручикъ.— По *Ногайской*: въ д. Карташихѣ 26.— По *Арской*: въ д. Большихъ Естачахъ 53. Всего 79 д.

Да за женою его, Катериною Михайлову, дочерью Гютчевой,— по *Ногайской*, въ с. Рождественскомъ, Три Озера т., 110.

Сусальниковъ, Гаврила Андреевъ с., лекаръ.— Въ *Казани*, 8. Жены его Анны 1.

Сухарева, Агафья Тиханова д., секретарша, вдова.— Въ *Казани*, 54. Секретаря Федора Сухарева, дочери его дѣвицы Марфы Федоровой.— По *Зюрейской*, въ с. Богородскомъ, Тиверменево Городище т. 36. Состояшіе за ней же во владѣніи написанные за матерью ея, Агафьей Сухаревой.— По *Зюрейской*, въ с. Торменевѣ-жъ 47.— Да Агея Мусина-Пушкина (по *Зюрейской*), въ д. Чемодуровкѣ, кои по окладу написаны за женою его, Марфой Антоновой, 25. Всего 145 д.

Сухаревъ, Александръ Федоровъ с., коллежской ассессоръ.— По *Зюрейской*, въ с. Богородскомъ, Тюменево т., 12.— Да жены его, Натальи Дмитриевой дочери, въ д. Шуранъ, Мавино т., 19.

Сухаревъ Иванъ. с., подканцеляристъ.— По *Зюрейской*, въ с. Богородскомъ, Тюменево тожъ Городище 44.

780. Сухоруковъ, Михайла Васильевъ с., купецъ Казанской.— Въ *Казани* 2.

Сусковъ, Андрей с., прокуроръ.— По *Ногайской*, въ д. Муллиной 8.

Сьяновъ, Алексѣй Дмитр. с., сержантъ.— По *Алацкой*, въ д. Каймармышѣ, 32.

Т.

Талыковъ, Василей, съ братьями.— По *Зюрейской*, въ с. Большихъ Кадыляхъ 1.

Танеевъ, Михайла с., майоръ.—По *Ногайской*, въ с. Архангельскомъ, Оверки т., 16; въ с. Троицкомъ, Жедявка т., 11. Всего 27 д.

Танкеева, Марса, д. поручица, вдова.—По *Ногайской*, въ с. Оверкахъ 6.

Таштыковы, Василий да Григорій Марковы дѣти.—По *Алатской*, Ижмаринской волости, въ починокъ Ятмановъ 32.

Тарбеевъ, Николай Федоровъ с., подпоручикъ.—По *Ногайской*, въ д. Гурьевкѣ 19; въ с. Троицкомъ, Жедявка т., 43; въ с. Селенгушахъ 36. Доставшися по купчей отъ вдовы Авдотьи Гурьевой въ д. Барсуковой, Чердаклы т., 19.—По *Зюрейской*, въ д. Івъ 30; въ д. Пановкѣ 135; въ той же Пановкѣ 7; въ Барсуковой 19. Всего 308 д.

Тархановъ, Федоръ с., прапорщикъ.—По *Ногайской*, въ с. Боговяленскомъ, Майна т., 2.

Татищевъ, Петръ Алексѣевъ с., лейбъ-гвардіи сержантъ майоръ въ отставкѣ.—По *Ногайской*, въ д. Ямковой 57; въ с. Утеинковѣ, Краснополе т., 372; въ д. Зеленовкѣ 127.—По *Зюрейской*, въ д. Карамышѣ, Уланово т., 8.—По *Арской*, въ д. Иски Кавань, Камаево т., 65; въ с. Богородскомъ, Савали т., 135.—По *Ногайской*, въ д. Федоровкѣ 94. Всего 858 д.

740. **Твердиловъ, Яковъ с., матрозъ изъ дворянъ.**—По *Ногайской*, въ с. Чердаклахъ 3.

Тверятинова, Наталья Александрова д., подпоручица, Гавриловская жена, вдова.—По *Алатской*, въ д. Сухаревѣ, Красенское т., 29.—По *Ногайской*, въ с. Сокурахъ 10; въ д. Тевкечъ, Девятово т., 45.—По *Зюрейской*, въ д. Новоцаревой 22. Всего 106 д.

Тевкелевъ, Алексѣй Ивановичъ, генераль-майоръ въ отставкѣ.—По *Ногайской* въ д. Томгачахъ 105; въ

д. Авмеръ 7.—По *Зюрейской*, въ Терсинской волости 632. Всего 744 д.

Телепнева, Марья Васильева д., поручица, Семшовская жена.—По *Зюрейской*, въ д. Добромышѣ 13.

Телепневъ, Левъ с., капитанъ.—По *Арской*: Верховской Рождественской волости, въ починокъ Зрьевъ 48.

Темниковъ, Иванъ с., вахмистръ.—По *Зюрейской*, въ пригородѣ Новошешминску 1.

Тенишева, кн. Татьяна Алексѣевна, супруга господина тайнаго совѣтника кн. Василія Борисовича.—По *Ногайской*, въ с. Пермякахъ 51; въ д. Пановкѣ 36. Всего 87 д.

Теряевы, Лука и Степанъ, подпоручикъ.—По *Ногайской*, въ с. Архангельскомъ, Оверки т., 36.—По указу 773 году юня 21 числа велѣно числить за братомъ Степаномъ 18 д.

Тетерева, Ардотья Федорова д., капитанша, Ивановская жена.—По *Зюрейской*, въ д. Малой Еловой, что за Вяткою рѣкою, 5.

Тимачовъ, Михайла с., кадетъ, прапорщикъ.—По *Зюрейской*, въ д. Средней Івъ 22; въ с. Богородскомъ, что была Нижняя Ія, 5; въ с. Никольскомъ, Большая Шихавда т., 55. Всего 82 д. Изъ того числа выбыло: артилеріи за поручика Исая Дебрейса 20; за сержанта Василія Дьвова 1; за мать его Тимачова 7.

750. **Тимофеева, Анна, д. капральская жена.**—По *Ногайской*, въ пригородѣ Тетюшахъ, 2.

Тихомировъ, Андрей Ивановъ, с. прапорщикъ.—По *Ногайской*, въ с. Боговяленскомъ, Майна т., 8.

Тихомировъ, Гаврила с., канцеляристъ.—Въ *Казани* 1.

Товарищевъ, Николай с., лейбъ-гвардіи капитанармусъ.—По *Ногайской*, въ с. Кременкахъ 25.

Товарищевъ, Николай Ивановичъ с., капитанармусъ.—По *Ногайской*, въ с. Кременкахъ 20.

Толмачевъ, Андрей с., капитанъ.—По *Ногайской*, въ с. Юркуляхъ 35.

Толстова, (Толстая). Акулина, д., помѣщица, что за Григорьемъ Гаславскимъ.—По *Ногайской*, въ с. Боговляненскомъ, Майна т., 10.

Толстова, (Толстая). Ксанфила Данилова д., капитанша, Васильевская жена.—По *Ногайской*, въ с. Рождественскомъ, Алякино т., 18.

Толстова, (Толстая), Марья Васильева д., секундъ-майорская Иванова жена.—По *Ногайской*, въ с. Волосниковѣ 15.

Толстовъ, (Толстой), Василий Борисовъ с., статскій совѣтникъ въ отставкѣ.—По *Ногайской*, въ с. Воскресенскомъ, Ундары т., 516; въ д. Васильевской 133; въ с. Богородскомъ, Бещенги т., 265; въ с. Новоспаскомъ 393; въ с. Сокурахъ 26; въ д. Тевкечъ 21; въ с. Чирпахъ 212.—По *Зурейской*, въ с. Змеевѣ Городищѣ 407; въ с. Масловкѣ 1. Да въ супругой его Дарьей **Навентшиной** по той же дорогѣ: въ с. Смодіяровѣ 130, въ с. Никольскомъ, Сюкачи т., (Мурыиха) 175; въ с. Архангельскомъ, Левашево т., 142; въ д. Новой (Лебедино) 169; въ с. Богородскомъ, Актая т., 77. Всего 2385 д.

760. Толстофъ, (Толстой), Иванъ, с. прапорщикъ —(По *Ногайской*), въ с. Архангельскомъ, Оверки т., 10.

Тонышевъ, Федоръ с., сержантъ въ отставкѣ.—Въ *Казани* 2.

Трегубова, Анна д., помѣщица, вдова.—По *Ногайской*, въ с. Волосниковѣ 4.

Трофимова, Анна д., помѣщица, вдова.—По *Ногайской*, въ с. Волосниковѣ, 3.

Трофимовъ, Данила Федоровъ с., коляжской ассессоръ.—По *Ногайской*, въ д. Шмелевѣ 18.

Трофимовъ, Евсей с., драгунъ.—По *Ногайской*, въ с. Волосниковѣ 2.

Трубниковъ, Козма с., недоносль.—По *Ногайской*, въ с. Жедяевкѣ 6.

Трубниковъ, Панкратъ с., квартирмейстеръ.—По *Ногайской*, въ с. Новиковѣ 8.

Трубниковъ, Петръ с., подпрапорщикъ.—По *Ногайской*, въ с. Средней Майнѣ 6.

Тургеневъ, Петръ с., майоръ.—По *Ногайской*, въ с. Боговляненскомъ, Тургенево т., 165.—Да жены его Анны въ томъ же селѣ 95. Всего 260.

770. Тургеневъ, Федоръ с., подполковникъ.—По *Ногайской*, въ с. Тургеневѣ 98.—По *Зурейской*, въ с. Новотроицкомъ, Кушниково т., 32; въ Нурмѣ 7.—По *Арской*, въ Гонбѣ 13; въ Калининской волости 14. Всего 164 д.

Тютчевы, Николай, Сергѣй и Матвѣй секундъ майоръ, Михайловы дѣти, оба въ отставкѣ.—По *Зурейской*, въ д. Мионовѣ 50.—По *Алатской*, въ д. Ситлярахъ, Толмачи т., 74; въ д. Шигалеевой, Ковали т., 55; въ с. Рождественскомъ, Читлярь т., 196; въ д. Малыхъ Бимеряхъ 44. Всего 419.

У.

Угурусова, Прасковья Петрова д., сержатская Иванова жена.—Въ *Казани* 3.

Уковъ, Евграфъ Андреевъ с., подпоручикъ.—По *Ногайской*, въ новопоселенной деревнѣ Лекиной Полянкѣ 67; въ д. Чемерцахъ 44; въ с. Никольскомъ, Жуково т., 62; причисленныхъ за женой его въ д. Елтани 16;

въ д. Армжъ Хавдѣ (Армшхавдѣ) причисленныхъ за нимъ Уковымъ 20. Всего 209 д.—Въ *Казани*, 1.

Устьянцова, Маланья д., прапорщица.—По *Ногайской*, въ с. Волосниковкѣ 12.

Ушаковъ, Федоръ Ивановичъ, господинъ генераль-аншефъ и кавалеръ.—По *Зюрейской*, въ с. Рождественскомъ, Иагаръ т., 268.

Ушеникъ, Иванъ с., сержантъ. По *Зюрейской*, въ починокъ Некрасовъ 7.

Ф.

Фадеевъ, Федоръ с., бухгалтеръ.—По *Ногайской*, въ с. Гусихѣ, 7.

Федоровъ, Василий с., секретарь.—По *Ногайской*, въ с. Кременкахъ, 5.

Ферей, Томасъ с., лекаръ.—Въ *Казани* 1.

790. **Фетисhevъ**, Иванъ с., помѣщикъ.—По *Ногайской*, въ д. Шмелевкѣ 3.

Филипова, Авдотья д., капральская жена.—По *Ногайской*, въ с. Чердаклахъ 5.

Филипова, Татьяна д., аудиторская жена Прохорова.—По *Зюрейской*, въ д. Драгунской, Средней Батрасъ т., 2.

Филиповъ, Никонъ с., титулярной совѣтникъ.—По *Ногайской*, въ с. Богородскомъ, Красной Ярѣ т., 6.

Филистовъ, Дмитрій Денисовъ с., прапорщикъ.—По *Ногайской*, въ с. Матвѣевкѣ 14.

Фокина, Настасья Иванова д., поручица, Павлова жена.—По *Ногайской*, въ д. Майнѣ 14.

Фонданстерова, Анна д., капитанша, Эристова жена.—По *Ногайской*, въ д. Полянкѣ 43; въ д. Зезеновкѣ 71. Всего 114 д.

Фонценберхъ, Иванъ с., коллежской ассессоръ.—По *Ногайской*, въ с. Юркуляхъ 15; въ с. Матвѣевкѣ жены его Анисы Степановой д., 11. Всего 26.

Х.

Хамовъ, Дмитрей Ивановичъ с., купецъ Казанской.—Въ *Казани* 1.

Хардинъ, Дмитрей Акинфиевъ с., подпрапорщикъ.—По *Ногайской*, въ с. Вознесенскомъ, Волосниковка т., 9.

790. **Харитоновъ**, Борисъ с., сержантъ въ отставкѣ.—Въ *Казани* 1.

Харитоновъ, Макарь Харитоновъ с., изъ мурзъ служивыхъ, старокрещень.—По *Ногайской*, въ д. Верхнихъ Кадыляхъ 3.

Харитоновъ, Савелей Харитоновъ с., изъ мурзъ старокрещень.—По *Ногайской*, въ д. Верхнихъ Кадыляхъ 5.

Хвалонская, Елена Васильева д., секретарша, Андреевская жена.—Въ *Казани* 5.

Хвалимовъ, Михайла с., горнаго начальства оберъ гиттенъ-фервальтеръ.—По *Зюрейской*, въ д. Вонючкѣ, Чикташъ т., 25. Да за женой его причислено въ той же деревнѣ 1.

Хвостовъ(въ), Афонасей с., прапорщикъ.—По *Ногайской*, въ с. Нижней Сердѣ 6.

Хвостовъ(въ), Василей с., морского флота лейтенантъ.—По *Зюрейской*, въ с. Большихъ Кадыляхъ 6.

Хвостов(въ), Данила с., майоръ.—По *Ногайской*, въ с. Нижней Сердѣ 26. Да жены его Акилины Антоновой дочери, по *Зюрейской*, въ д. Самодуровкѣ, Баженовка т., 25. Всего 51 д.

Хвостов(въ), Егоръ с., капитанъ.—По *Ногайской*, въ с. Преображенскомъ, Нижняя Серда т., 8.—По *Зюрейской*, въ с. Большихъ Кадмыляхъ 5. Да жены его Натальи Андреевой въ томъ же селѣ 2. Всего 15 д.

Хвостов(въ), Ефимъ с., капитанармусъ.—По *Ногайской*, въ с. Нижней Сердѣ 3.—По *Зюрейской*, въ с. Большихъ Кадмыляхъ 1. Всего 4 д.

800. Хвостов(въ), Иванъ с., вахмистръ.—Въ *Казани* 2, доставшихся отъ сестры *Жеховой*.

Хвостов(въ), Петръ с., дворянинъ.—По *Ногайской*, въ д. Нижнихъ Девлезеряхъ 16.

Хвостов(въ), Степанъ с., капитанъ.—По *Ногайской*, въ с. Спасскомъ, Серда т., 11.

Хитрова, Анна Герасимова д., коллежскаго ассесора Михайловская жена.—По *Зюрейской*, въ с. Аркатовѣ 61.

Хметевской, Андрей с., майоръ.—По *Ногайской*, въ с. Кременкахъ 14.

Ховринъ, Григорей Ивановъ с., вахмистръ.—По *Ногайской*, въ с. Матвѣевкѣ 9.

Ц.

Цесарій, Яганъ с., морскаго флота шкиперъ.—Въ *Казани* 1.

Ч.

Чемесова, Марѳа д., вдова.—По *Зюрейской*, въ д. Юнусовой 4.

Чемодуровъ, Александръ с., капитанъ.—По *Ногайской*, въ с. Дертюляхъ, Чемодурово т., 20; въ д. Чумаевкѣ 24; въ д. Четырчакъ 23.—По *Зюрейской*, въ д. Малой Елани 41. Всего 108 д.

Чемодуровъ, Андрей с., вахмистръ.—По *Ногайской*, въ д. Дертюляхъ, Чемодурово т., 15; въ д. Тивичи, Березовка т., 67; въ д. Ерыкѣ 28. Всего 110 д.

810. Чемодуровъ, Николай Николаевъ с., гимназійи ученикъ.—По *Ногайской*, въ д. Дертюляхъ 47.

Черневская, Ирина Иванова д., капральская жена Семенова.—По *Ногайской*, въ с. Гусихѣ 4.

Чернорутской, Андрей Гавриловъ с., драгунъ.—По *Ногайской*, въ с. Чердаклахъ 5.

Чернышевъ, Андрей с.—По *Алатской*; Ижмаринской волости, въ починкѣ Ятмановѣ, 2.

Чернышевъ, Данила с., купецъ Казанскій.—Въ *Казани* 1.

Чертова, Анна Федорова д., подполковница, вдова; Арицбашева, Филистова и Голчина.—По *Ногайской*, въ с. Волосниковкѣ 56; въ д. Березовой 21; въ с. Грязухѣ 10. Всего 87 д.

Чертовъ, Аполлонъ с., прапорщикъ.—По *Зюрейской*, въ селѣ Шигал(е)вѣ 29; въ с. Спасскомъ, Ачи т., 1.—По *Арской*, въ с. Богородскомъ, Бирюли т., 8.—Всего 38 д.

Чертовъ, Лука Дмитриевъ с., подполковникъ.—По *Зюрейской*, въ с. Рождественскомъ, Щира т., 159; въ томъ числѣ изъ переведенныхъ въ новопоселенной деревнѣ Андреевкѣ 11; въ д. Терегуловой 15; въ д. Дюмдиной 8; въ д. Кудашъ, Кадмишъ Бѣлкино т., 41; въ с. Урахчѣ 12; въ с. Спасскомъ, Ачи т., 26.—По *Арской*, въ д. Бужѣ 51.—По *Нойайской*, въ д. Армишъ 3. Всего 312 д.

Чижевская, Ирина д., драгунская жена.—По *Нойайской*, въ с. Желевкѣ 4.

Чинмаревъ, Александръ Алексѣевичъ с., купецъ Каванской.—Въ *Казани* 3.

820. **Чячаговъ**, Константинъ с., кадетъ.—По *Нойайской*, въ с. Средней Майнѣ 3.

Чюйносовъ, Алексѣй с., прапорщикъ.—По *Нойайской*, въ д. Камаровкѣ 7.

Чуровской, Григорей с., майоръ.—По *Арской*; Сивинской волости, въ починокъ Годоваловскомъ 11.

Ш.

Шамшова, Марья Егорова д., подковница, Осиповская жена, вдова.—По *Нойайской*, въ с. Селенгушахъ 62; въ с. Екименяхъ, Маматово т., 44. Всего 106 д.

Шадринъ, Егоръ с., поручикъ.—По *Нойайской*, въ д. Андреевой, Усерково т., 9.

Шаноминковъ, Афонасей с., купецъ Каванской.—Въ *Казани* 5.

Шелуховъ, Степанъ с., прапорщикъ.—Въ *Казани* 4. Покупная отъ

Егора Шадрина 1; за нимъ еще состоитъ по *Алажской* д., въ починокъ Безволюной 9. Всего 14 д.

Шемазовская, Устинья Яковлева д., прапорщица, Васильевская жена.—По *Нойайской*, въ с. Волосниковкѣ 12.

Шенешевъ, Андрей с., поручикъ.—По *Арской*, въ д. Клетняхъ 6; изъ оныхъ выключено за Ольшанскаго форштмейстера.

Шереметевъ, графъ Петръ с.,—По *Нойайской*, въ с. Помряскинѣ 5.

830. **Шереметевъ**, Сергѣй с., капитанъ лейбъ-гвардіи Семеновскаго полку.—По *Зюрейской*, въ новопоселенной д. Богородской 92.

Шешинъ, Яковъ с., секундъ-майоръ. Жены его Анисья Сергѣевой.—По *Зюрейской*, въ д. новопоселенной Исянгуловой 3.

Шил(ь)никова, Екатерина д., дѣвица.—По *Нойайской*, въ с. Архангельскомъ, Юркули т., 23.

Шил(ь)никова, Татьяна д., поручица.—По *Зюрейской*, въ д. Мешѣ, Романовка т., 4.

Шил(ь)никовъ, Аеонасей с., поручикъ.—По *Нойайской*, въ с. Рождественскомъ, Майна т., 7.

Шиналовъ, Артамонъ с., поручикъ.—По *Нойайской*, въ д. Шенталѣ 29.

Шинковъ, Иванъ с., секундъ-майоръ въ отставкѣ.—По *Зюрейской*, въ д. Новоцаревой 26; во владеніи состоитъ за майоршей Велавинью.

Шканская, Анисья Никитина д., капитанша, Филиповская жена, вдова.—По *Зюрейской*, въ д. Алексѣевкѣ 8.

Шомина, Наталья Ивлнова д., подпоручица, Гарасимовская жена.—Въ *Казани* 2.—По *Нойайской*, въ с. Гусихѣ 5. Всего 7 д.

Пошинъ, Яковъ, секундъ-майоръ.—Въ *Казани* 1.

840. Шумковъ, Михайла с., отставной дворянинъ.—По *Зюрейской*, въ д. Карамышъ, Уланово т., 15.

Шуша(е)ринъ, Василей с., капитанъ.—По *Ногайской*, въ с. Кременкахъ 2.

Шушинской, Семень с., поручикъ.—Въ *Казани* 1.

Щ.

Щутской, Клементей с., капитанъ.—По *Ногайской*, въ с. Чердаклахъ 17.

Щутской, Козма с., поручикъ.—По *Ногайской*, въ с. Чердаклахъ 3.

Ю.

Юдина, Елена Данилова д., поручица, Андреевская жена.—По *Зюрейской*, въ с. Новоспасскомъ, Елагино т., 24.

Юдинъ, Петръ с., секундъ-майоръ.—По *Ногайской*, въ с. Богоявленскомъ, Майна т., 4; въ с. Чердаклахъ 2; да приписана изъ за **Григоровой** отъ ревизскихъ душъ 1. Всего 7 д.

Юровъ, Андрей Федоровъ с., подполковникъ въ отставкѣ.

Я.

Языкова, Авдотья Петрова д., вахмистра Ивановская жена.—По *Ногайской*, въ с. Средней Майнѣ 7.

Языкова, Афирья д., вдова.—По *Ногайской*, въ с. Никольскомъ, Грязнуха т., 4.

850. Языкова, Марья д., майорша.—По *Ногайской*, въ с. Богоявленскомъ, Майна т., 15.

Языкова, Марѳа д., подпоручица, вдова.—По *Ногайской*, въ с. Рождественскомъ, Майна т., 12.

Языкова, Татьяна Михайлова д., капитанша, Михайловская жена, вдова.—По *Ногайской*, въ с. Помряскинѣ 38; во владеніи состоятъ за надворнымъ совѣтникомъ **Наузовымъ**.

Языковъ, Алексѣй Григорьевъ с., полковникъ.—По *Ногайской*, въ с. Сергѣевскомъ, Курнали т., 65.—Да жены его **Прасковья Степановой** въ с. Дмитріевскомъ, Помряскино т., 60.

Языковъ, Алексѣй Михайловъ с., коллежской совѣтникъ.—По *Ногайской*, въ д. Кибеть, Датлово т., 34.

Языковъ, Андрей с., флота лейтенантъ.—По *Ногайской*, въ с. Чердаклахъ 8; въ д. Зеленовѣ 18. Да за женою его **Татьяною Ивановою** дочерью въ с. Волосниковѣ 38. Всего 63 д.

Языковъ, Данила с., флота лейтенантъ.—По *Ногайской*, въ д. Стреховѣ 37; во владеніи состоятъ за вышепоказанною **Татьяною Языковою**.

Языковъ, Степанъ с., поручикъ.—По *Ногайской*, въ с. Помряскинѣ 13.

Якушевская, Варвара Иванова д., подпрапорщица, Андреевская жена.—По *Ногайской*, въ с. Жедяевкѣ 2.

859 Яшновъ, Василей Ивановъ с., ротмистръ.—По *Ногайской*, въ Рождественскомъ, Матѣевка т., 1.

КАЗАНСКАЯ ПРОВИНЦІЯ.

I. Галицкая дорога.

С. Воздвиженское: Вяземской (князь?) Ив. жены его Анны Константиновны 22. Головкинъ, гр. Мих. (отписня) 22. Еремечкинъ, Андрей 9.

Городище: Нееловъ, Алексѣй Вас. 22.

Игнатъева: Кавареиновъ, Васил. 32.

Красный Яръ: Сабуровъ, Ив. 25.

Кукморы, Чидрева пустошь: Мельгуновъ, Мих. Вас. 29.

Отары: Сабуровъ, Ив. 50.

Роснать: Михеевъ, Андрей 26.

Сумка: Дрябловъ, Ив. Фед. 46.

II. Алатская дорога.

Акашева, Малая, Кокшайской волости. Карташевъ, Ив. 39.

Алаты Средніе: Баженовъ, Мих. Семен. 8 Рыбушкина, Матр. Сем. 56.

Алгаши: Садилловъ, Никиф. 2.

Атамышн: Кудрявцовъ, Нефедъ Никит. 111.

Бимери: Зиновьевъ, Алѣксѣй 10.

Бимери Малыя: Тютчевы, Никол., Серг. и Матв. Михайловы 44.

С. Богородское, Касимово т.: Мельгуновъ, Алексѣй Вас. 222.

С. Борисоглѣбское: Голицынъ, кн. Вас. Мих. 24.

С. Введенское, Крылай т.: Бекетовъ, Ник. Авон., 61; да въ ономъ же селѣ причисленныхъ вновь 43. См. Введенское крылай т. Арской д.

С. Вознесенское, Ая т.: Кудрявцовъ, Нефедъ Никит. 171.

Девлезери, Тагашево т.: Писарева, Анна Никит. (во владѣніи за Михайломъ Голосницкимъ.) 22.

Игнатъева: Готовцевъ, Иванъ 11.

С. Каймары: Кудрявцовъ, Нефедъ Никит. 451.

Каймармышъ: Сьяновъ, Алексѣй Дм. 32.

Красная Горна: Болховской, кн. Никол. Ив. 56; доставшихся по приданству отъ Языкова, изъ с. Языкова 58; переведенныхъ изъ Ломовскаго у. 23.

С. Никольское, Лебяжье т.: Пал(ь)чикова, Анна Вас. 19.

Починокъ Ангильдеевскій, Машатово т.: Маматовъ, Ив. Тих. 36.— Маматовъ, Мих. Льв. 13.

Починокъ Безводный, Дубовое поле т.: Кобылецинъ, Афонасій (дочери его родной малолѣтной) 18.

Починокъ Безводный, Ирпольской волости: Пустошкинъ, Ив. 3.— Шеховъ, Степ. 9.

Починокъ Ятмановъ, Ижмаринской волости: Годуновъ, Григ. 18.— Доможировъ, Ив. 48.— Дуловъ, Филиппъ 18.— Жеребцовъ, Алексѣй 21.— Нарышкина, Прасков. 28.— Салтыковы, Никол. и Ѳед. 10.— Селивановъ: Петръ, 10;— Ѳеодоръ. 14.— Таптыковы, Вас и Григ. Марк. 32, Чернышевъ, Андр. 2.

С. Рождественское, Чикляръ т.: Тютчевы, Никол., Серг. и Матв. Михайловы 196.

С. Садилово: Зубовъ, Алексан. Никол. 67.

Сара Большая: Овсяниковы: Вас. Ив. 5;— Григ. Ив. 6;— Степ. Ильинъ, 4; Тимов. Ив., 2.

С. Сергѣевское, Суингурово т.: Жданова, Анна Дмит. 39.— Лецигвинова, Марья Ив., 10.

Ситляры, Толмачи т.: Тютчевы: Никол., Серг. и Матв. Михайловы 74.

Сухарево, Красенское т.: Твритинова, Натал. Александр. 29.

Сухая Сара, Сосновна т.: Жихаревъ, Андрей, 25.— Писемскій, Яковъ, 53.

Тагашево: Нармоцкой, Андр. Петр. 67.

Чераса: Веригинъ, Артамонъ 21.— Гурьева, Авд. Андр. 19.

Черкасово, Глухово т.: Левашевъ, Серг. Яков. 67. Показанные отцовскіе его Левашева крестьяне общесъ сестрами его Анною, Марьею и Елисаветою.

Черкасы: Елетской (Елецкой) Андр. Ив. 46.

Шигаево, Ковали т.: Люткинъ, Ив. Ѳед. 89.

Шигалева, Ковали т.: Тютчевы, Никол., Серг. и Матв. Михайловы 55.

Шуманы: Кудрявцовъ, Нефедъ Никит. 108.

III. Арская дорога.

Ансарина: Бичуринъ, Пав. 23.

Алведина: Дебеусобри (Де-Боссобръ), Александръ Леопольдовъ 2.— Дебеусобри (Де-Боссобръ), Иванъ Леоп. 19.— Дмитрополевы, Николай 26.

Александровна: вновь заведен., Све(ѣ)чинъ, Алексан., 60;— еще причислен. 81.

Арпаясь, Янасалы т.: Буткевичъ, Иванъ 27.— Веригина, Авдотья 20.— Романовская, Анна Ив. 10.

Атамгозъ, Манимешъ т.: Камашевъ, Ив. Вас. 20.

Богородское, Бирюли, или Билюри т.: Зубовъ, Александръ Никол. (причисл. отъ Кашкадамовой, Марем), 41.— Лазаревы: Иванъ Гавр., 11;— перевод. изъ Исецкой провинціи, 8;— Пав. Гавр., 16;— Петръ Гавр. 16;— Романъ Гавр. 60;— Семень Гавр. 15;— Степанъ Гавр., 16.— Москотиневъ, Мих., 11.— Полянская, Аграф. Ив., 23.— Соболева, Авд. Никит., 36.— Чертовъ, Аполлонъ, 8.

С. Богородское, Пермьяки т.: Пыхачева, Анна 12.

С. Богородское, Савали т.: Татишевъ, Петръ Алексѣевъ 135.

Богородское, Шапши т.: Левашевъ, Серг. Яков. 97.— Левашева, Нат., мать его 38.

- Бужа:** Чертовъ, Лука Дм. 51.
- Буртекъ:** Апраксинъ, графъ
Петръ Матв. 2.
- Бутлеровка:** Останкова, Анна
Алексѣевна 12.
- С. Введенское, Крылай т.:**
Озеровъ, Евграфъ 104. См. С. Введен-
ское Алатской дор.
- С-цо Вознесенское, Завоцкое**
т.: Афонасевъ, Алексѣй Авон. 18.
- С. Дмитріевское:** Зубовъ, Алек-
сан. Никол. 77.—изъ оныхъ переведе-
но въ Переяславскій у., Резанино
т. 5. См. Дмитріевское, Байтеряково т.
- С. Дмитріевское, Байтеряково**
т.: Зубовъ, Алексан. Ник. 79. См.
Дмитріевское.
- Естачи:** Зубовъ, Алексан. Ни-
кол. (причислены отъ Кашкадамовой
Марем) 20.
- Естачи, Большая:** Суровцовъ,
Фад. Грнг. 53.
- Естачи, (Ястачи) малыя:** Ла-
зм(а)ревъ, Романъ Гавр., 5.—Оболду-
ева, Мар. Степ., 7.—изъ оныхъ выклю-
чено за дочь Анну, 2.
- С. Иверское, Бѣлянкино т.:**
Второвъ, Алексѣй 50.—Демидовъ, Ив.
Никит. 3.—Неялова, Мар. Осип. 17.—
Осокина, Тат. Никит. 293.—Сум(о)аро-
кова, Мар. 35.
- Иски-Казань, князь-Камаево**
т.: Еремѣевъ, Кирил. Ильинъ, 18.—
Наумова, Екат. Петр. 43.—Пальчи-
кова, Мар. Мих., 16.—Татищевъ, Петръ
Алексѣев., 65.
- Исламова:** Кобелевъ, Ив. Петр.
6.—Москвинъ, Алексѣй 2.
- Иши:** Панинъ, гр. Петр. Ив. 41.
- Казанбашъ:** Останковъ, Егоръ
Ив. 14.
- Казиметова:** Еремѣева, Пелаг.
Мих.; причисленцыхъ отъ Литвино-
вой 3.
- Сельцо Калининно:** Зубовъ,
Алексан. Никол. 85.
- Въ Калининской волости:** Тур-
геневъ, Фед. 14.
- Камашево, Ключи т.:** Кама-
шева, Авд. Яковл. 7.—Камашевъ, Ив.
Семен. 4.
- При Канбарскомъ желѣзномъ**
заводѣ: Демидовы: Павелъ, Александръ
и Петръ Григорьевы дѣти; масте-
ровыхъ и работныхъ людей 648.
- Карташиха:** Есипова, Надеж-
да 45.
- Ке(и)реметь старая:** Оболду-
ева, Мар. Степ. 45.
- Кишметово:** Еремѣевъ, Ив. Фед.
причисленныхъ отъ Кириллы Еремѣ-
ева 62.
- Кишметово, Ключи т.:** Кама-
шевъ, Федоръ Ильинъ 11.
- Клетни (Клетня):** Дубняковъ,
Иванъ, 4.—Есипова, Надежда, 36.—
Онучина, Мавра, обще съ сыномъ Его-
ромъ. 16.—Онучинъ, Андреянъ, 20.—
Онучинъ, Прокоф. Яковл., 12.—Са-
марцовъ, Андр. Степ., 12.—Шеменивъ,
Андрей, 6;—изъ оныхъ выключено за
Олпанскаго форштмейстера, 4.
- Красная:** Жданова, Анна Дмит.
7.—Ле(и)твинова, Марья Ив., 22.
- Крюкъ:** Зубовъ, Алексан. Ни-
кол. 11.
- Кулсвитово:** Демидовъ, Прс-
кофій Акинф. 6.—Змѣевъ, Сергѣй
Фед. 59.
- При мельницѣ Лебяжной:** Ле-
вашева, Наталья, 19.
- С. Никольское, Бурецъ т.:**
Озеровъ, Евграфъ 391.

Никольское, Лебяжье т.: Лукошковь, Ив. Григ. 10.—Пал(ь)чиковъ, Иванъ 90.

С. Пермяки: Репьева, Екат. 49.

С. Покровское, Гонба т.: Аристовъ, Степанъ 20.—Зубовъ, Александр. Никол. 85.—Лукошковь, Ив. Григ. 30.—Пал(ь)чиковы: Иванъ, 12;—Марья Мих. 12.—Тургеневъ, Ѳедоръ, 13.

С. Покровское, Красный Ключъ т.: Озеровъ, Евгр. 21.

Починокъ Годоваловскій, Сивинской волости: Чюровской, Григ. 11

Починокъ Зрывевъ, Верховской Рожевской волости: Телепневъ, Левъ, 48.

Починокъ Мелнишнй: Зубовъ, Алексан. Никол. 120.

Селенгуши, малыя: Пал(ь)чиковъ, Ив. 1.

Сидорова пустошь: Ивановъ, Андрей Ив. 9.—Паполитовъ, Афонас. 6.—Паполитова, Мар. Сем. 6.—Папалитова, Тат. 2.

При Таншефскомъ мѣдиплавильномъ заводѣ: Иновемцовъ Петръ; мастеровыхъ и работныхъ людей 440.

Урсень: Пал(ь)чикова, Мар. Мих. 30.

Чулпанова: Наумова, Екат. Петр. 11.

С. Чурилино: Неялова, Мар. Осип. 97

С. Шапши: Репьева, Екат. 109.

Янчурина, Собакино т.: Бекетовъ, Ник. Аѳон. 86.

IV. Ногайская дорога.

Авдеева, Усерково т.: Вражской (Враскской), Михаилъ, 18.—Невед(ь)ской, Андрей, 11.—Саврасовъ, Егоръ Ларионовъ, 10.—Шадринъ, Егоръ, 3.

Азмерж: Тевкелевъ, Алексѣй Ив. 7.

Александровка, Новопоселенная: Дадьянова, кн. Анна Алексан. 39.

С. Алексѣевское: Демидовъ, Прокоф. Акинфовичъ 703.

Алкина: Бирюковъ, Алексѣй 21.

С. Архангельское: Арбузовъ, Петръ Аврам. 125.

С. Архангельское, Калуберда т.: Демидовъ, Прокоф. Акинф. 306.

С. Архангельское, Кременки т.: Бибииковъ, Алексѣй 43.—Бунусова, Афрос. Степ. 6.—Дюдиллина, Ѳедосья Мих. 5.—Емельяновъ, Ив. 15.—Калмыковъ, Мих. (жены его Екат. Аѳонас.) 1.—Карповъ, Ив. Мих. 7.—Скарадина, Анна 7.

С. Архангельское, Левашово т.: Девлеткидеевъ, кн. Леонтій 20.—Растовской, Андр. (жены его) 33.—Сумароковъ, Лар. Игнат. 29.

С. Архангельское, Озерки т.: Апуринъ, Иванъ 35.—Вихляевъ, Петръ жены его Матрены 11.—Въ ономъ-же селѣ причислени. изъ-за Ульяниной 5.—Даниловъ, Сава Данил. 21.—Жены его Авдотьи 15.—Елагинъ, Степ. и Васил. 97.—Зиминской, Борисъ 42.—Зубатовы: Иванъ, 20;—Петръ, 21. Коробова, Екатерина 56.—Коротковъ, Степ. Егор. 109.—Кухарской, Никол. 11.—Молчановъ, Петръ. Вас. 8.—Ружевской, Ив. Никит. 25.—переведенныхъ изъ Симбирскаго уѣв. 2.—Софоновъ, Ѳедоръ (перев. изъ Симб. у.) 21.—Танесвъ, Мих. 16.—Теряевы, Лука и Степ. 36.—Толстоф(ь) 10.

С. Архангельское, Юр(т)нули
т.: Анисимовъ, Гаврила 4.—Бекетовъ,
Ник. Аеои. 3.—Воронинъ, Петръ 5.—
Демидовъ, Прокоф. Акинф. 55.—Де-
мидовская, Елена 8.—Жедринская.
Авдотья 16.—Копытовъ, Андр. Спирид.
2.—Кротковъ, Степ Егор. 120.—Пазу-
хинъ, Борисъ 6.—Полянской, Ипать
Фед. 52.—Поповъ, Петр. Петр. 7.—Пу-
стошкинъ, Дм. 4.—Радевинъ, Андр.
4.—Ружевской, Ив. Никит. 41.—Да-
жены его Пелагеи 19.—Салмановой,
Нат. Сем. 36.—она же 3.—Салтыкова,
граф. Екат. Алексѣев. 87.—Стреѣ)л-
ковъ, Петръ 18.—Шил)ьникова, Ека-
терина 23.

Арышь, что на клюгѣ Беткѣ:
Богдановъ, Андрей 61.—Въ томъ же
числѣ за Чертовымъ, Лукой Дм.—3.

Арышь-Хазда: Жукова, Лукія
Ларионова дочь 12.—Наумова. Екат.
Петр. 24.—Рычковъ, Петръ Иван 25.—
Уковъ, Евгр. Андр. 20.

Сельцо Афонасово: Голосниц-
кой, Михайла 10.—Дурневъ, Григ. 9.
См. Афонасьево.

Сельцо Аюнасьево: Полегаевъ,
Ив. 3.—Рагинской, Ив. 1. См. Аюнасово

Ахтаци, Садилово т.: Наумова,
Екат. Петр. 37.—Садилова, Дар. Ив.
24.

С. Базяново: Мельгуновъ, Мих
Вас. 9.

Ба(и)лчиклы, Баранъ т.: Ма-
маковы, Аюнас., да Петръ старокрещ.
изъ муръвъ служилыхъ 3.—Мамаковы:
Вас. Степ. и Егоръ 1.

Балымеры: Бестужевъ, Петръ
38.—Завалишинъ, Ив. Максим. 1.—
Жены его Екатерины Федор. 8.

Баранъ: Арбузовъ, Петр. Ав
рам. 87.

Барсунова, Чердаклы т.: Тар-
бсевъ, Ник. Фед. 19.—достались по
купчей отъ вдовы Авдотьи Гурьевой.
См. Чердаклы.

Бахтеярово - Брехово: Арбу-
зовъ, Петр. Аврам. 44.—Вражской,
(Врасской) Михайла состоитъ во вла-
дѣнн по приданству у Василья Бут-
лерова 6.—Сонина, Ирина Евсигн. 30.
См. Бахтеяръ-Брехово т.

Бахтеяръ, Брюхово т.: Нар-
моцкая, Прасков. 20. См. Бахтеярово-
Брехово т.

Бездна: Болховск'я, княжны
Вѣра и Над. Борис., 325.

Безяевна: Страхова, Анна Ив.
51. См. Страховъ, Вас.

Березовка: Аристова, Елена
Алексан. 24. Во владѣнн состоитъ за
Иваномъ Аристовымъ.—Мельгуновъ,
Алексѣй Вас. 2.—Слѣдующія помѣщи-
цы владѣли вмѣстѣ 21 д.: Чергова
Анна Феоид, вдова, Арцыбашева, Фи-
листова, Голчина.

Березовна, что на Субычихъ
Горахъ: Аристовы: Алексѣй Сидор.
25.—Левъ Тимоф. 17.—Мельгуновъ,
Мих. Вас. 26.—Мокеева, Татьяна
Кузм. 8.

С. Благовѣщенское, Казыли
т.: Белавинъ, Петръ 86.—Веригинъ,
Егоръ 9.—Кисилевы, Григор. и Игнат.
126.—Нагаткина. Марья Ник. 16.—
Останковы: Егоръ Ив. 26.;—Иванъ 20.

С. Богородское, Актай или
Ахтаи т.: Ермоловъ, Петръ 73.—Со-
бакинъ, Петгоъ, 18;—ва оныя платила
деньгипомѣщица Татьяна Сторожева.

С. Богородское, Астраханка
т.: Нармоцкой, Андр. Петр. 211.—Спя-
чинской, Никита Фед. 22.

С. Богородское, Базяново т.:
Мельгуновы; Алексѣй Вас., 169.—Ни-
кол. Вас. 164.

С. Богородское, Беценги т.:
Толстовъ(й) Вас. Бор. 265.

**С. Богородское, что б. дерев-
ня Языкова, Брегадиршина:** Лазы(а)-
ревъ, Петръ Акинф. 133.

С. Богородское, Зеленовна т.: Зиминской, Николай 135.

С. Богородское, Красное Поле т.: Глазатова, Марса Ст. 56.—Нармоцкой, Андр. Петр. 307.

С. Богородское, Красный Яр т.: Аристовъ Никол. Львов. 42.—Захарья(я)нина, Домна 1.—Смирновъ, Мих. Яков. 33.—Филиповъ, Никонъ 6.

С. Богородское, Масловна т.: Зицьевъ, Серг. Фед. 86.—Оболдуева, Мар. Степ. 106.

С. Богородское, Ромаданъ т. Есиповъ Петр. Вас. 225.

С. Богородское, Танкеевна т.: Блудовы: Оекла Сав., 67;—Яковъ 25.—Исакова, Анна Сав. 16.—Страхова, Анна Ив. 80.

С. Богородское, Урахча т.: Арбузовъ, Петр. Аврам. 19.—Аристовы: Алексѣй Сидор. 99.—Данило Кувшинъ 47.—Иванъ 3.—Никол. Львов. 9.—Ермоловъ, Степ. 77.—Мельгуновы: Алексѣй Вас. 40.—Никол. Вас. 31.

С. Богородское, Чемерцы т.: Наумова. Екат. Петр. 51.—Неялова, Мар. Осип. 60.

С. Богородское, Черпы т.: Демидовъ, Прокоф. Акинф. 50.

С. Богословское, Масловна т.: Родионовъ, Ив. Алексан. 281.

С. Богоявленское, Майна т.: Барсуковъ, Дмит. 7.—Жена его Анна Тимоф. д. Въ томъ же селѣ ей принадлежатъ состоящія за Карашевымъ 24.—Бартеневъ, Федоръ 10.—Блудова, Оекла Савин. 58.—Веригинъ, Ив., 11.—Гаславскіе: Федос. Алекс. 8.—Гр. Гавр. 12.—Ив. Гавр. 16.—Ник. Гавр. 19.—Григоровы: Праск. Андр. 16.—Савелій 6.—Дворениновъ, Федоръ 18.—Демидовъ, Прокоф. (Акинф.) 23.—Дубровской, Ив. 18.—Едашевская, Прасков. Вас. 5.—Исакова, Анна Сав. 14.—Карашевъ, Ив. Тимое. 6.—Лоп(б)ковъ, Дмит. 13.—Миллеръ, Алексан. Иван., 38.—Недошевинъ, Ни-

киф. 1.—Палицына, Аграф. 11.—Панинъ, гр. Петръ Ив. 181.—Поповъ, Ив. Тих. 23.—Тархановъ, Фед. 2.—Тихомировъ, Андр. Ив. 8.—Толстова(ая) Акул. 10.—Языкова, Марья 15.—Юдинъ, Петръ 4.

С. Богоявленское, Ромаданъ т.: Епанчинъ, Ив. 46.

С. Богоявленское, Тургеневот.: Тургеневы: Анна, 95.—Петръ 165.

Брынка: Наумова, Екат. Петр. 46.

Бурцова: Бурцовъ, Ив. Гавр. 39.

Бутлеровка: Богданова, Авдот. Петр. 45.—Бутлеровы: Ирина. 6.—Матрена 11.—Кудрявцовъ, Яков. Яков. 66.—Останкова, Анна 12.

Бутлеровка, Баранъ т.: Бутлеровъ, Ив. Алексѣев. 85.

Бутыри: Исакова, Анна Сав. 43.

Василъевская: Толстовъ(я), Вас. Бор. 135.

Вожи: Демидовъ, Ив. Никит. 10.—Нееловъ, Алексѣй Вас. 126.

С. Вознесенское, Волосникова т.: Вечеславъ, Абрамъ 14.—Всеволодская, Авд. Андр. 3.—Вмсотская, Анисья Вас. 3.—Карачевы: Ив. Алексѣевъ 3.—Фед. Матв. 2.—Карпачевъ, Ив. Яков. 5.—Жена его Александра Иванова 7.—Колбетской (Колбецкій), Никол. Ив. 16.—Секерина, Федос. Яков. 17.—Толстова(ая), Мар. Вас. 15.—Трегубова, Анна 4.—Трофимовы: Анна 3.—Евсей 2.—Хардинъ, Дмитрій Акинф. 9.—Устьянцова, Маланья 12.—Шемаковская, Уст. Яков. 12.—Языкова, Тат. Ив. 38.—Кромъ того, въ томъ же селѣ владѣютъ совмѣстно 56-ю душами: Чертова, Анна Фед. Арцыбашева, Филистова, Голчина.

С. Вознесенское, Урень т.: Орловъ, гр. Ив. Григор. 525.

С. Воскресенское, Гусиха т.: Болховской, князь Иванъ 111.—Бузылевъ, Степ. 13.—Даниловъ, Гаврила

1.—Девятовъ, Петръ 17.—Дубынинъ, Дмитрій 6.—Жукова, Луки Ларионова дочь 29.—Зиминской, Сергѣй (жены его) 8.—Кудалеевъ, Вас. 5.—Мустафинъ, кн. Ив. 92.

Воскресенская, Долгоруково т.: Демидовъ, Ив. Никит. 54.

С. Воскресенское, Ундоры т.: Толстовъ(й), Вас. Бор. 516.

С. Воскресенское, Чердаклы т.: Бакинъ, Александ. 10.—Богдановъ, Петръ 18.—Кафтыревъ, Ив. 17.—Ковинской, Никита 12.

Галищена Поляна, Сюлча т., что нынѣ село Архангельское: Богдановъ, Андрей 63.

Городокъ, Козыли т.: Нармоцкая, Тат. Гавр. 19.

С. Гремячево: Аристовъ, Левъ Тимоф. 13.

Гремячева: Мокеевъ, Петр. Леонт. 8.

С. Грязнуха: Панинъ, гр. Петр. Ив. 72.—Чертова, Анна Ѳеод., Арцъ-башева, Филистова, Голчина.—владѣютъ вмѣстѣ 10-ю душ.

Гурьевка: Гурьевъ, Аѳон. 16.—Матюнина, Ѳекла Петр. 44.—Мельгуновъ, Ник. Вас. 4.—Тарбеевъ, Никол. Ѳед. 19.

Гурьевка, Пановна т.: Мельгуновъ, Алексѣй Вас. 69.

С. Гусиха: Дадьянъ, кн. Петръ 58.—Кравковъ, Алексѣй 114.—Молчановъ, Петръ 6.—Палицыны: Григ. Ив. 5.—Михаилъ 4.—Никол. 2.—Стре(ф)лковъ, Мих. Степ. 11.—Фадеевъ, Ѳед. 7.—Черневская, Ирина Ив. 4.—Шошина, Нат. Ив. 5.

Даниловка: Сергѣевъ, Алексѣй Дан. 85.

Девлезери верхнія: Калужнина, Фетин. Вас. 24.—за нихъ платить деньги секретарь Василий Зме(ф)йкинъ.—Мокеевъ, Петр. Леонт. 43.—Поспе(ф)

ловъ. Алексѣй Петр. 15.—доставшихся послѣ Палченинова, Степана.

Девлезери нижнія, Хвостово т.: Камашевъ, Ѳеодоръ Ильинъ 12.—Колокольцовъ, Алексѣй Петр. 11.—Кривина, Афрос. Лукъян. 15.—Лѣвницовъ, Ив. 8.—Хвостоф(въ), Петръ 16.

Девлезери средія: Гурьевъ, Аѳон. отписныхъ 6.—Церская, Тат. Петр. 19.—Полочениновъ, Степ. 15.—Полчсниновъ, Степ. 10.

Дертюли: Аркатовъ, Демида 16.—Зеленовъ, Никита 6.—Ильина, Афимя Федор. 65.—Кудрявцовъ, Яков. Яков. 9.—Пыхачевъ, Филип. 14.—Чемодуровъ, Никол. Никол. 47.

Дертюли, Чемодо(у)рова т.: Зиминская, Анна Петр. 12.—Наумова, Екат. Петр. 56.—Чемодуровы: Александръ 20.—Андрей 15.

Дмитрѣвка: Родионовъ, Ив. Александ. 48

С. Дмитрѣвское, Байтеряково т.: Лихачевъ, Никол. Логин. 163.

С. Дмитрѣвское, Помряскино т.: Бабичевъ, князь Ив. 9.—Бекетовъ, Петръ 22.—Вяземской, князь Сем. 3.—Курое(ф)дова, Авдотья 25.—Языкова, Прасковья Степ. 60.

Дыровна: Головъ, Никиф. 2.

Сельцо Екимени и пуст. Алексѣевская, д. Шигаева т.: Булгеровъ, Ив. Алексѣев. 11.

Сельцо Екимени, Маматово т.: Барсуковъ, Дмит. 13.—Жена его Анна Тимеевна 1.—Болховская, кн. Авдотья Петровна, вдова кн. Бориса 79.—Бужениновъ, Андрей Яков. 9.—Да причисленныхъ 773 году 5.—Бурцовъ, Ив. Гавр. 34.—Стре(ф)лковъ Петръ Вас. 15.—Шамшова, Мар. Егор. 44.

Елтань: Уковъ, Евгр. Андр. 16.

Елтань, новопоселенная: Еремиѣевъ, Ив. Ѳед. 35.—Пятницкая, Аграф. Ив. 19.

Енгиреева пустошь: Мельгуновъ, Алексѣй Вас. 4.

Ерыкла: Демидовъ, Ив. Никит. 48.—Чемодуровъ, Андр. 28.

С. Жедяевка: Аристовы: Екатер. Мих. 12.—Алексѣй Петр. 12.—Тимофей 14.—Должникова, Ульяна 8.—Зиминской, Сергѣй (жены его) 19.—Камсневъ, Ив. Вас. 5.—Кудрявцева, Авдот. 6.—Лукинъ, Прохоръ 1.—Новиковъ, Алексѣй 3.—Смолковъ, Алексан. 8.—Трубниковъ, Козьма 6.—Чижевская, Ирина 4.—Якушевская, Варвара Ив. 2.

С. Жуново: Копытовъ, Андр. Спирид. 7.—Стромиловъ, Кирил. Вас. 14.

С. Жукотино: Аристовы: Василий 33.—Гаврила 10.—Левъ Тимоф. 10.—Никита 16.—Мельгуновъ, Мих. Вас. 75.

Зеленовка: Бузылевъ, доставш. отъ Степ. Махлашевскаго 2.—Иевлевъ, Степ. Елистратовъ 3.—Татисевъ, Петр. Алексѣевъ 127.—Фонданстера, Анна 71.—Явковъ, Андр. 18.

С. Знаменское, Волосниновка т.: Алябьевы: Григорій 19.—Иванъ 14.—Федоръ 17.—Аристова, Аграфена 17.—Асановъ, князь Володимерь: жена его Асанова, княгиня Авдотья 6.—Бақеевы: Марфа 6.—Дмитрій 13.—Горяинова, Авд. Петр. 5.—Исакова, Анна Сав. 17.—Палицыны: Ив. Бор. 16.—Анны (жены его) 65.—Чертова, Анна Фед., Арцыбашева, Филистова и Голчина 56.

Ижбулаткова: Киселевы, Григор. и Игнат. 43.

Ирайкина: Павухина, Ирина Яковл. 45.—Да сверхъ того причислено еще 12.

Иванова, новопоселенныя Колчурино т., что въ вершинѣ рѣчки Кавылки, Колч(у)ринъ, Ив. служилый старокрещ. 8.

Кадыли большія: Оверовъ, Александр 4.

Кадыли верхнія: Харитоновы: Макар. Харит. 3.—Савелій Харит. 5.

Сельцо Казыли: Киселевы, Григ. и Игнат. 12.

Казыли верхнія: Мамаковъ, старокрещенъ изъ мурвъ 4.

Каипы: Глазатова, Марфа Ст. 11.—Минеевъ, Дм. Никит. 2.—его жена 4.

Каирбъ (Каипъ): Белавинъ, Петръ 51.

Канты, (Каипы?): Девлетъ-Килдеевъ. кн. Тимофей 2.

Камаровна: Арапова, Мар. Андр. 7.—Аристовы: Анна 35.—Иванъ 13.—Федоръ 21.—Иглина, Матрена 8.—Лукина, Анна Дм. 31.—Микулина, Степанида Дм. 44.—Сурина, Прасков. 5.—Чюйносовъ, Алексѣй 7.

Каминна: Лавы(а)ревы: Романъ Гавр. 19.—Анна Мих. (жена его) 84.

Кармачи: Державины: Наталья 12.—Степанида 12.—Жданова, Анна Дмит. 8.—Миллеръ, Никита 2.—Путиловы: Степанъ 8.—Авдотья (дочь его) 11.

Карташи: Спячинской, Никита Фед. 10.

Карташиха: Нармоцкой, Андр. Петр. 40.—Суровцовъ, Фед. Григ. 26.

Кереметь старый: Несвицкой, Иванъ 24.—Растовской, Андрей (жены его) 9.

Коюки, Камаровка т.: Дрябловъ, Ив. Фед. 55.

Коюки: Демидовъ, Ив. Никит. 10.—Неялова, Мар. Осип. 100.

Кибечъ, Дятлово т.: Глуховъ, Никита 22.—Соколовъ, Ив. 6.—Явковъ, Алексѣй Мих. 34.

Колчуги: Л(ь)вовы: Петръ 7.—
Өаддей Вас. 10.

Колонеевка: Курое(в)довъ, Дм.
Сем. 2.—Савоновъ, Павелъ. 18.

Колончани: Белавинъ, Петръ 95.

Косякова, Куралово т.: Еси-
повъ, Петр. Вас. 117.

Котлушкина: Друмантова, Прас-
ковья 13.

Красная Слобода: Молост(в)овъ,
Левъ Ив. 102.

Красный Яр: Баженова, Прас-
ков. Петр. 18.—Барсуковъ, Дмитрій
Послѣ Володимерова 36.—Бужениновъ,
Андр. Яков. (Приклонского, Михайлы)
16.—Дурасовъ, Алексѣй, жены его
Аграфены 89.—Кудрявцовъ, Яков.
Яков. 91.

С. Кременки: Кидинъ, Никол.
3.—Конишвы: Иванъ 1.—Аеонас. 3.—
Левашевъ, Вас 1.—Малеровъ, Андр.
5.—Милославской, Левъ, жены его
Аны Мих. 15.—Оболдуевъ, Ив. 7.—Ор-
ловъ, гр. Ив. Григ. 106.—Павухинъ,
Ив. 11.—Поливановъ, Мих. 15.—Рах-
мановъ, Петръ 8.—Спячнской, Дм.
20.—Товаришевы: Никол Ив. 20.—Ни-
кол. 20.—Федоровъ. Вас. 5. Хметев-
ской, Андр. 14.—Шушаринъ, Вас. 2.

**С. Кузюдемьянское, Попряд-
ское Городище т.:** Салтыкова, гр.
Екат. Алексѣев. 223.

Куралово Городище: Микули-
на, Степанида Петр. 23.—Молост(в)овъ,
Левъ Ив. 197.

С. Курнели: Мельгуновъ, Мих.
Вас. 77.

Лебетна(?) Бреховъ, Матвѣи
2.—Спизарной, Гимео. 19.

Лебяжье: Демидовъ, Прокоф.
(Акинф.) 398.

С. Левашево: Останковъ, Егоръ
Ив. 60.

**Лекина поляна, новопоселен-
ная:** Уковъ, Евгр. Андр. 67.

Лидоговка: Страхова, Анна
Ив. 51.

Любимовна: Страхова, Анна
Ив. 108.

Луговая: Мельгуновы: Алексѣй
Вас. 1.—Мих. Вас. 26.

Маклашевна, Утна т.: Борисо-
ва, Прасковья 7.—Вавилова, Марья 2.—
Криже(и)нтъ, Ив. Фед. 3.—Да переве-
денныхъ изъ Костромскаго уѣзда 3.—
Огаркова, Афимья Ив. 14.—Салма-
новъ, Егоръ 5.—Скорятяна. Мар. 2.—
Страхова, Анна Ив. 1.

Мамыковна: Зубовъ, Александ.
Никол. 38—Малаховъ, Аеон. 23.—
вновь причисленныхъ изъ переведен.
Арзамас. уѣзда изъ д. Ичаловой 17—
Пахвсенева (Похвиснева), Афим. Ѳеод.
переведенныхъ изъ Симбирскаго уѣзда
102.—Она же 2.

Майна: Максимовъ, Петръ 5—
Фокина, Наст. Ив. 14.

С. Майна верхняя: Висленевъ,
Мих. 104.—Киселевы, Григ. и Игнат.
44.—Кугушевъ, кн. Федор. 30.—
Стре(в)яковы: Мар. Кирил. 3.—Өед.
Андр. 32.

С. Маѣна средняя: Абатурина,
Агафья вдова Григорія Абатурина
28.—Лук(ъ)мановъ, Бор. 18—Лутская,
Анна Андр. 8.—Ея же доставш. отъ
Вас. Лутскова 4.—Митковъ, Егоръ 11.—
Нагашевъ, Алексѣй 9.—Палицына, Ан-
на 4.—Пасмурова, Аксиныя 1.—Пеш-
ковъ, Герасимъ 1.—Салмановой, Нат.
Сем. 3.—Свонтиновъ, Анд 15—Труб-
никовъ, Петръ 6.—Чичаговъ, Констан.
3.—Языкова, Авд. Петр. 7.

**С. Никольское, Средняя Май-
на т.:** Горбатова, Федосья 17.—Же-
ребятниковъ, Петръ 21.—Залеская
(Залѣсская) Акул. Мих. 43.—Кашсева,
Лукерья 4.—Приклонской, Богд. Мих.
92.

Макаровка: Осоргинъ: Максямъ 16.—Петр. 16.

С. Матвѣвка: Аристовъ, Тимофей 15.—Гундоровъ, кн. Андрей 47.—Карашевъ, Ив. Тимов 11.—Кутузовы: Ив. Ѳед. 15.—Ѳед. 13.—Лабухина, Авд. Ив. 1.—Лапшинской, Ѳе доръ 1.—Матюнина, Варв. Матв. 19.—Ея-же причислен. отъ Баскаковой 3.—Мерлинъ, Зоть 8.—Мяшковъ, Анд. Григ. 9.—Назарьева, Пелаг. 11.—Пу миновъ, Дм. 18.—Путошкянъ, Ив Петр. 13.—Филистовъ, Дм. Елис. 14.—Фонценберхъ, Анисья Степ. 11.—Ховринъ, Григ. Ив. 9.

С. Матюшкино: Дадьянъ, кн Петръ. 212.

Менгеръ, Нармоцкое т.: Вороновъ, Алексѣй 13.—Жеребцовъ, Никол. Григор. 105.—Пилюгина, Анисья 1.—Рыбушкины: Дмитрій 5.—Иванъ 6.

С. Михайловское, Щербеть т.: Молост(в)овъ, Левъ Ив. 358.

Мулкина: Поповъ, Анд. 14.

Муллина: Лыковъ, Вас. Артем. 19.—Пад(ь)чикова, Авдот. 9.—Спижарные: Михайлъ 6.—Пелаг. Осип. (жена его) 2.—Сумо(а)роковъ, Лар. Игнат. 24.—Сушковъ, Андрей 8.

Мураса: Демидовъ, Ив. Никит. 51.

Мураса новопоселенная: Назарьева, Ольга 43.

Мураса старая: Арсентьевъ, Степанъ 6.

С. Мурасы: Демидовъ, Ив. Никит. 112.

С. Никольское: Кочетова, Дар. Вас. не обозначено количество душъ жена об. полицм. Дм. Ив. Кочетова.

С. Никольское, Ачи т.: Наумова, Екат. Петр. 61.

С. Никольское, Балахчино т.: Мельгуновъ, Мих. Вас. 197

С. Никольское-Багришь: Дадьянъ, кн. Петръ, 150.

С. Никольское, что на Безднѣ: Горловъ, Гавр. Гавр. 8.—Молост(в)овъ, Левъ Ив. 324.

С. Никольское, Грязнуха т.: Демьянова, Устинья Гавр. 11.—Зимнинской, Николай 25.—Софоновъ, Ѳедоръ 15.—Языкава, Афирья 4.

С. Никольское, Жуково т.: Аристовъ, Степанъ 12.—Копытовъ, Никита Спирид. 14.—Наумова, Екат. Петр. 110.—Пад(ь)чикова, Мар. Мих. 42.—Стромидовъ, Кирил. Вас. 24.—Уковъ, Евгр. Андр. 62.

С. Никольское, Жукотино т. (что на Субычыхъ Горахъ): Аристовы. Елена Алексѣева 24.—Данила Ковминъ 51.—Ѳедоръ 59.—Ермоловъ, Степ. 34.—Зуевъ, Ив. 39.—Крымова, Фелосья Никит. 6.

С. Никольское, Полянки т.: Лихачевъ, Алексан. Логин. 214.

С. Никольское, Черемшанъ т.: Дурасовъ, Алексѣй; жены его Агрófены 297.

С. Новинковна: Аристовъ, Тимофей 13.—Исасевъ, Павелъ 41.—Назаровъ, кн. Гаврила 38.—Наумова, Екат. Петр. 3.—Новикова, Екат. 27.—Резановъ, Мих. жена Настас. Ив. 29.—Спижарской, Ѳед. 37.—Стечкина, Тат. 2.—Трубниковъ, Панкратъ 8.

С. Новоникольское. Державино т.: Дадьянова, кн. Анна Алексан. 144.

С. Новоникольское, Корноухово т.: Левашевы: Серг. Яков. 76.—Наталья (мать его) 38.

Д. Новый поселокъ, Аделшино т.: Окороковъ, Ив. 22.

С. Новоспасское: Демидовъ, Прокоф. (Акинфъ) 55.—Толстовъ(й), Вас. Бор. 393.

С. Новотроицкое: Блаудовы: Яковъ 79.—Оекла Савина (вдова Якова) 18.—Исакова, Анна Сав. 74 Наумова, Екат. Петр. 35.

С. Новотроицкое, Юсупкино т.: Исакова, Анна Сав. 18.

Обухово, Салтыки т.: Нармоцкой, Анд. Петр. 85.

С. Озерки: Болховской, князь Ив. 5; За женой его кн. Прасковей Мелентьевной Болховской; кн. Николай Ив. Болховской—прапорщикъ въ отставку.—Бреховъ, Ив. 2.—Деева, Настасья 37.—Дурмановъ, Никита 16.—Ивинъ, Алексѣй 15.—Керейтовъ, Степ. 3.—Матюнина, Анна 3.—Нагаткинъ, Бор. 11.—Танкеева, Марѳа 6.

С. Озерки Самсоново, Коробова, Екатерина 7.

Осиновка: Арбузовъ, Петр. Аврам. 11.—Сонина, Ирина Есиг. 19.

Пановка: Тенишева, княг. Тат. Алексѣев. 36.

Пановка, Шигалки т.: Мельгуновъ, Ник. Вас. 4.

Панова, новопоселенная: Смирновъ, Мих. Яков. 27.

С. Петропавловское, Кузнециха т.: Дальянова, кн. Анна Алексан. 372.

Петропавловское, Суходоль т.: Бекегова, Пелагея 46.—Самсоновы, Александръ и Николай 350.

С. Пермьяни: Тенишева, княг. Тат. Алексѣев. 51.

С. Покровское, Гремячево т.: Аристовы: Иванъ 24—Никол. Львовъ 49.—Степанъ 23.

С. Покровское, Жедяевка т.: Бартенева, Матрена Прокоф. 19.—Главова, Вѣра Дан. 9.—Демьяновъ, Гур. Дан. 25.—Причисленная за женой его 1.—Демьяновъ, Тих. Дан. 10.—Засѣцкой, Петр. Никиф. 10.—Зимнинской, Александр. 5.—Лабухина, Марья

Яков. 10. Новикова, Екат. 34.—Петрашевскіе, Серг. и Яковъ, Вас. и Гав. Петровы 38.

С. Покровское, Новиковка т.: Глѣбова, Дарья 12.—Лефитвиновы: Марья Ив. отписныя въ казенное вѣдомство 87.—Надежда оныя отписаны на Ея Императорское Величество 55.—Надежда 31 изъ оныхъ выключено за коллежскаго ассесора Еремѣева по Арской дорогѣ 1 д.—Нагаткина, Тат. 11—Новиковъ, Данила 11.

С. Покровское, Суходоль т.: Курое(в)довъ, Тимоф. Ив. 8.—За женой его 5.

С. Покровское, Тагашево т.: Макаровъ, Ив. Дм. 37.—Жены его Надежды Алексан. 164.

С. Покровское, Чердаклы т.: Аверьяновъ, Фед. 1.—Апраксинъ, Ив. 7.—Аргановскій, Петръ 3.—Вяземской, князь Вас. 57.—Поповъ, Ив. Тих. 9.

Д. Полянки: Бутлеровъ, Ив. Алексѣев. 12.—Фонданстерова, Анна 43.

С. Помряскино: Доможировъ, Ив. 37.—Колодничевъ, Мих. Никит. 4.—Лукинъ, Анисимъ 10.—Ляховъ, Григ. 9.—Матюнина, Пел. Гавр. 28 въ томъ числѣ отписныхъ 4.—Наумова, Анна 34.—Проуховъ, Ив. 3—Саврасовъ, Мих. 15.—Стригины: Дарья 8.—Григ. и Степ. Прокофьевы 8.—Шереметевъ, гр. Петръ 5.—Языковы: Тат. Мих. 38 во владѣніи состоятъ за Наумовымъ.—Степанъ 13.

Починокъ новопоселенный за р. Поточиною промѣжь Майны, Полянка т.: Алюнинъ, Исая 2.—Неустроевъ, Гавр. 1.

С. Преображенское, Нижняя Серда т.: Хвостовъ, Егоръ 8.

Рагозино, Булгакъ т.: Главова, Марѳа Степ. 55.—Петровъ, Николай 15.

Рагозина: Жуковъ, Михаилъ 105.—Озеровъ, Евграфъ 1.

С. Рождественское, Аленино т.: Алекины: Ив. Ильинъ 9;—Праксovia Алексѣвна (жена его) 41;—Микулина, Степанида Дм. 14;—Толстова(я), Ксанфила Дам, 18.

С. Рождественское, Верхняя Майна т.: Басмановъ, Тимофей отписи. 26;—Елофимовъ, Вас. отписанные (не обозначено сколько душъ); Лутской, Никита 2.

С. Рождественское, Майна т.: Высокинской, Ив. 3;—Дубровской, Аео насій 7;—Киселевъ, Андрей 17;—Мехалчуковъ, Яковъ 1;—Невельской, Петр. Ѳеод. 80;—Савушнина, Мавра 12; Саушкина, Мар. Григ. 3;—Селифановская, Дар. Ив. 6;—Сколковъ, Ѳедоръ 9;—Шильниковъ, Аеои. 7;—Явкова. Марѳа 12.

С. Рождественское, Матвѣвна т.: Дубенской, Аверкій Бор. 11;—Иглинъ, Захаръ Мих. и жены его Пелагеи 20;—Палицынъ, Максимъ 1;—Яшновъ, Вас. Ив. 1.

С. Рождественское, Муловка т.: Девиерь, гр. Петр. Антон. 398.

С. Рождественское, Сумароково т.: Мельгунова, Анна Ферап (жена Мих. Вас.) 127.

С. Рождественское, Три Озера т.: Болховскія, княжны Вѣра и Над Бор. 212;—Неялова, Мар. Осип. 50;—Молоств(о)въ, Лев. Ив. 283;—Суровцова, Екат. Мих 110

С. Рождественское, Шуранъ т.: Болховская, княгиня Авдогья Петр, 65;—Кудрявцовъ, Яков. Яков. 53;—Мельгуновы: Алексѣй Вас. 1;—Мих Вас. 143;—Никол. Вас. 3;—Нармоцкой, Андр. Петр. 197.

Садиловка, что на Маломъ Черешанѣ: Софоновъ, Серг. 16.

Салмановна, Танба т.: Салмановъ, Ѳедоръ 73.

Салмановка, новопоселенная Танба т.: Даниловъ, Сава Данил. 8;—Строимловъ, Кирил. Вас. 20.

Салманы: Мельгуновъ, Ник. Вас. (Перевел. изъ Саранскаго у.), 185.

Сатки, Паново т.: Полянской, Ипать Ѳед. 71.

С. Селенгуши: Тарбеевъ, Никол. Ѳед. 36;—Шамшова, Мар Егор. 62

Селенгуши новопоселенныя: Бувываевъ, Мих. 4.

С. Сергѣевское, Курнали т.: Мельгуновы: Алексѣй Вас. 5;—Никол. Вас. 3. Явковъ, Алексѣй Григ. 65.

Серда Нижняя: Хвостовы: Аео насій, 6;—Данила, 26;—Ефимъ. 3.

С. Сокуры (Сукуры). Державины: Ѳекла. 6;—Романъ. 5;—Зиѣва, Анисья Ив. 4;—Зубовъ, Александръ Ник., 11;—Исакова, Анна Сав., 13;—Минеевъ, Дм. Никит., 7;—за женою его, 2.—Полянская, Аграфена Ив., 3;—Тверитинова, Нат. Александр., 10—Толстовъ(я), Вас. Бор., 26.

Сомновка, новосельная: Мельгуновъ, Никол. Вас. 1.

Сорочьи Горы: Кудрявцовъ, Яков Яков. 46.—Нармоцкой, Андр. Петр. 72.

Сосновка: Аристовы: Гаврила 12;—Никита, 10;—Крымова, Федосья Никит. 6;—Мельгуновъ, Мих. Вас. 40.

Сосновка, новопосел.: Арбузовъ, Петр. Аврам. 30;—Аристовы: Вас. 26;—Данила Ковминъ 23;—Никол. Львов. 22;—Ермоловъ, Степ. 30; Мельгуновъ, Никол. Вас. 1.

С. Спасское, Красный Яръ т.: Сабуровъ, Анд. Дм. 355.

С. Спасское, Кулаево т.: Люткинъ, Ив. Ѳед. 302.

С. Спасское, Серда т.: Хвостов(в)ъ, Степ. 11.

Степановка: Левашевъ, Сергѣй Яков. 30.

Столбуновка: Вишняевъ Петръ, 8;—Грузинскій принцъ, капитанъ Леонъ Бакаровичъ, 71;—Микулинъ, Митроф. Мих. 16;—Палицынъ, Ив. Бор. 2.

Страховка: Бутлеровъ, Николъ 7;—Грузинскій царевичъ, Георгей Вахтангеевичъ 105;—Кузмина, Екатер. 7;—Нероновъ, Мих. 10;—Онучинъ, Алексѣй, 19;—Сергеѣвцова, Авд. 1;—Явковъ, Дан во владѣннн состоятъ за Татьян. Мих. Явковой. 37.

Студенецъ: Аристовы: Вас Степ. 11;—Ив. Вас. 8;—Лопатина, Степан. Алексѣева 13;—Мурзинъ, Алексѣй Вас. 20.

Студенецъ старый, Черемшанъ т.: Висленевъ; Мих. 56;—Всего у Висленева въ трехъ деревняхъ 211 д. изъ этого числа отписныхъ въ казенное вѣдомство 86 д.

Ташкирманъ: Левашовъ, Сергъ Яков 52.

Тевкечъ, Девятово т.: Зубовъ, Алексан. Никол. 45.

Тевкечъ: Змѣва, Анисья Ив 14;—Толстовъ(ѣ) Вас. Бор. 21.

Тевкечъ, Девятово т.: Тверитинова, Нат. Алексан. 45.

Темерля, Колчурино т.: Колчо(урины): Григ. и Игнат. Афонасевы старокрещены изъ мурвъ. 1.—Иванъ старокрещ. изъ мурвъ, 5;—Ив. меньшей Спирид. старокр. изъ мурвъ 4.

Тетюшынъ, пригородъ: Грекова, Мар. Зах. 1.—Тимоеева, Анна 2.

Тиничъ, Березовка т.: Чמודуровъ, Андр. 67.

Томгачи: Тевкелевъ, Алексѣй Ив. 105.

Тохтала: Мошинской, Ѳеод. 7.

Травкина: Беловинъ, Петръ 44.

С. Три Озера: Болховскія княжны Вѣра и Надежда Борисовы 53.

С. Троицкое, Жедяевка т.: Аристовы, Матвѣя 10;—Блудова, Ѳекла Савина 70;—Дмитріевъ, Яковъ 17;—Нармоцкой. Матв. Андр. 26;—Танесевъ, Мих. 11;—Тарбеевъ, Никол. Ѳед. 43.

С. Троицкое, Полянки т.: Кудрявцовъ, Яковъ Яковл. 53.

С. Троицкое, Чердаклы т.: Алашеевъ, Василій 18.

Тулуша: Л(ѣ)вовъ, Серг. 25.

С. Тургенево: Тургеневъ, Ѳед. 98.

Тюгелбаева: Кравковъ, Алексѣй 41.

Тюлюмбаева: Стре(ѣ)лкова, Мар. 22.

Улема, Нармоцкое т.: Нармоцкой, Андр. Петр. 114;—Спячинской, Никита, Ѳед. 35.

Урайкина: Панинъ, гр. Петръ Ив. 16.

С. Урахча: Аристовы: Васил. 34;—Гаврила, 7;—Левъ Тимоф. 14;—Никита 11;—Степанъ, 6;—Ѳедоръ, 41;—Мельгуновъ, Мих. Вас. 2.

С. Устенское, Красно-Поле т.: Татищевъ, Петръ Алексѣевъ 372.

Утякова, на усть рѣчкѣ Гавруширмы: Полянкой. Ипатъ Ѳед. 37.

Халанеевна: Курое(ѣ)ловъ, Григ. Сем. 17.

Холоневка: Ивановъ, Анна 11.

Челмы, Стрюково т.: Некрасова, Матр. Меркул. 47.

Чемерцы: Уковъ, Евгр. Андр. 44.

Чемерцы малыя, Степанова т.: Веригинъ, Егоръ 26.

С. Чердаклы: Бакуновъ, Ив. Алексѣевъ 5;—Жены его, Алены Степан. 10;—Басмановъ, Сергѣй неовнач.

Бедаревъ, Ив. 16;—Вясленевъ, Мих. 52;—Волоховъ Степанъ 4;—Ильяничъ, Михайла 23;—Лоховъ, Дмит. Тихон. 17;—Лоховъ. Тих. Григ. 28;—Лупандицъ, Алексѣй 35;—Маклашевской, Степанъ 5;—Матюшкина. Софья, 6;—Мосоловъ, Петръ 4;—Ошанинъ, Борисъ 16;—Повняковъ, Илья 1;—Прокофьева, Наталья, 8.—Сарова, Авд. 5;—Скугаревская, Нат. Яков. 66;—Твердиловъ, Яков. 3.—Филипова, Авд. 5;—Чернорутской, Андр. Гавр. 5;—Шутскіе: Клем. 17.—Ковьма 3;—Явковъ, Андр. 8;—Юдинъ, Петръ 2. См. Барсукова.

Черешанъ, Крутой Яръ т.: Оболдуева, Мар. Степ. 69;—изъ оныхъ выключено за дочь Анну 5.

Четыре двора: Максимовъ, Петръ Вас., 11.

Четырча: Аристовъ, Алексѣй Сидор. 57;—Масловы: Акул. Гавр. 64;—Александръ 71.

Четырчи: Чемодуровъ, Алексан. 23.

С. Чирпы: Толстовъ(ѣ) Вас. Бор. 212.

Читани: Маматовы: Натолья, Анисья и Анна Александр. 2;—Нармоцкіе: Василій 10;—Степанъ. 38;—Феодоръ 16.

Читакъ: Нармоцкія: Праск. Андр. 17;—Алексѣй 14;—Сумо(а)роковъ, Ларионъ Игнат. 12.

Чолманъ, Стрюково т.: Стре(ѣ)лковъ, Як. Вас. 16.

Чумаевна: Чемодуровъ, Алексан. 24.

Шарнова: Останковъ, Егоръ Ив. 13.

Шиланка, (Шеланга): Лихачевъ, Никол. Логин. 159.

Шентала: Мельгуновъ, Мих. Вас. 13;—Стре(ѣ)лковъ, Мих. Степ. 66;—Стре(ѣ)лковъ, Фел. Андр. 13;—Шисаловъ, Артам. 29.

Шентала, Березовка т.: Кочетова, Дар. Вас. 2;—во владѣнн въ Николаемъ Скрипицынымъ.

Шентала, по рѣчкѣ Булгаку, Лягушкино т.: Давьянъ, кн. Петръ 262.

Шентала, верхняя: Стре(ѣ)лковъ, Ив. 22.

Ше(а)нтала, служилая татарская: Второвъ, Алексѣй, 46.

Шмеловна: Алашеева, Павла 16;—Алфимова, Прасковья 16;—Бедринъ Василій, 2;—Борисова. Федосья 1;—Дмитриевъ. Вас. Анд. 12;—Жедринскій, Вас. 41;—Завришинъ, Петр. Мих. 24;—Косликовъ (Костлявцевъ). Аврамъ Назар. 20;—Матюнина, Варв. Мат., причислен. отъ Дмитрополевоу 3;—Моговиловъ, Вас. Петр. 36;—его жена 11;—Мячковы: Анаст. Дан. 5;—да перечисленныхъ изъ Владим. уѣзда, 23;—Ульяна Ив. 15;—Назарьева. Пелаг. 2;—Несловъ, Ив. 17;—Ракитовъ, Ив. 13;—Растовскіе: Андрей 20;—женъ его 16;—Иванъ 3;—Синбухинъ, Анд. оныя состоятъ за Богданомъ Ильинимъ А(О)гаревымъ, 35;—Сумо(а)роковъ, Лар. Игнат. 18;—Трофимовъ, Дан. Фел. 18;—Фетищевъ. Ив. 3.

Въ д. Явшной, Сюрмень т.: Глазатова, Марѣя Ст. 118.

Д. Языкова: Татищевъ, Петр. Алексѣевъ 57.

Сельцо Якимени, Маматово т.: Маматовы: Натолья, Анисья и Анна Алексан. 47;—Стрѣлковъ, Петръ Вас. 15.

С. Юркули: Молоствовъ, Лев. Ив. 9;—Стре(ѣ)лковъ, Фел. Андр., 31;—Толмачевъ, Андрей, 35;—Фондценберхъ, Иванъ, 15.

Д. Федоровна: Татищевъ, Петр. Алексѣевъ 94.

V. Зюрейская дорога.

Д. Алева (Алеева): Басина, Акул. Леонтьев, 3;—Милковичъ, Иванъ, 60;—Сергѣй, 12;

Алеева малая: Ляховичъ, Яковъ 10;—Превлоцкой, Сем. 1.

Алексѣевна: Буткевичъ, Иванъ, 28;—Шкапская, Анисья Никитишна 8.

Андреева: Молчановъ, Евграфъ 8; Пыхачева, Нат. 7.

Андреевна, новопоселенная: Чертовъ, Лука Дм. 11.

С. Аркатово: Хитрово, Анна Герас. 61.

С. Архангельское, Левашево т.: Толстая, Дар. Никит. 142.

Атрячь: Ковляниновъ, Иванъ Мих. 34.

Барсукова: Тарбеевъ, Никол. Фед. 19.

Батрасъ: Спижарной, Григ. 5.

Березовка: Оверовъ, Ив. Семен. 21.

Бина: Наумова, Екат. Петр. 35.

Бинарь, Княжая т.: Аничковъ, Сергѣй;—жены его Татьяны 13.

Богородская, новопоселенная: Шереметевъ, Серг., 92.

С. Богородское, Актан т.: Толстая, Дар. Никит. 77.

С. Богородское, Аркатово т.: Селифановскіе, Мих. и Алексѣй Филипп. 13.

С. Богородское, что была Нижняя Уя. Тимачовъ, Мих. 5.

С. Богородское что, было Нижняя: Кудрявцовъ, Ив. Павла. 22;—Куд-

рявцовъ, Ив. Павл. 11;—Макарова, Марѣа 8.

С. Богородское, что была д. Средняя: Матюнина, Акулина 39.

С. Богородское, Тургеневъ Городище: Воронцовъ, графъ Ив. Ларионовъ по купчимъ состоитъ: 1) бывшего секретаря Сухарева, жены его Агафьи Тихонов. 36;—2) Машарова 16.

С. Богородское, Таманево тожъ Городище: Сухаревъ 44.

С. Богородское, Тюрименовъ городище т.: Машарова, Марья Фед. 13;—Сухарева, Марѣа Фед. 36;—состоящая за ней же во владѣніи, написанная за матерью ея Агафьей Сухаревой 47;—Сухаревъ, Александръ Фед. 12.

С. Богородское, Черемышево т.: Болховская, княгиня Авдот. Петр. 227;—Веригинъ, Григ. Петр. 10.

С. Богородское, Чюча, или Чуча т.: Андреевъ, Андрей Андреевъ 11;—Аркатова, Анна Алексѣева 2;—Бриховской, Петръ 9;—Романовская, Анна Ив., 4.—Стре(ль)лковъ, Мих. Степ, 20.

С. Богословское, Нижняя т.: Макарова, Марѣа 8.

С. Богоявленское, Аркатово т.: Аркатовъ, Демидъ 59;—Да жены его Анисьи Дмит. 6.

Бузерякъ: Савиничъ, Ефимъ 13;—Савиничъ, Макаръ 2.

Вонючна, Чикташь т.: Хвалимовы: Мих. 25;—его жена 1.

С. Воскресенское, Змѣево Городище т.: Демидовъ, Прокоф. Акинф. 69.

Дертюли: Пыхачевъ, филиппъ, подья Суворовой Ирины, 10.

Добрамышъ: Обухова, Анна 123;—Телепнева, Мар. Вас. 13.

Драгуновка, новопоселенная:
Суоневъ, Ив. 25.

Драгунская, Средній Батрасъ
т.: Фляшова, Тат. 2.

Дыровка, Карпнно т.: Можарова, Екатерина 18;—Сталдукины: Дмитрій, 26;—Леонтій, 26.

Дюмдюнь: Пыхачева, Нат., 2;—Чертовъ, Лука Дм. 8.

Сольцо Екимени: Пересвѣ(ѣ)таева, Марья 1

С. Елабуга: Зерховъ, Аеонасіѣ 3;—Зотиковъ, Ив. 1.

С. Елань большая: Аристовы: Вас. 10;—Данила Козминъ 6;—Левъ Тимоф. 4;—Мельгуновы: Мих. Вас. 34;—Никол. Вас. 70;—Озеровъ, Семень 24.

С. Покровское, Большая Елань т.: Арбузовъ, Петръ Аврам., 9;—Ермолловъ, Степанъ, 15;—Есиповы: Петръ Вас., кол. сов., 11;—Петръ Вас., секундъ-майоръ, 11;—Лукина, Анна Дм., 41;—Мельгуновъ, Алексѣй Вас., 13.

Елань, Малая: Писемской, Яковъ 35;—Стрижевская Θεод. Дм., 53;—Чемодуровъ, Алексан. 41.

Еловая малая, что за Вяткою рѣкою: Тетеревская. Авд. Θεод. 5.

Елтемирьева старая, новопоселенная: Буткѣвичъ, Сергѣй 43.

Енасалы, Кошкино: Нармацкой, Анисимъ 12.

Завоцная: Дмитрополевъ, Никол. 54.

Зайнскъ пригородъ: Мертвицкой, Θεодоръ 1.

С. Змеево городище: Толстовъ(ѣ) Вас. Бор. 407.

Иски-Юртъ, Юнусово т.: Полянской, Серг. Мих. 78.

Исянгулова новопоселенная:
Шешина, Анисья Серг. 3.

Ія верхняя: Буглерова, Ирина 28.

С. Ія средняя: Нармоцкая, Наталья 9;—Тимачовъ, Мих. 22.

Кадрякова: Лазаревы, 19;—Моисеевъ, Андрей, 8.

С. Кадылы: Ачкасовъ, Ник. 5;—Нармацкой, Анисимъ 16.

С. Кадылы большіе: Каменевъ, Ив. Вас., 1;—Нармоцкая, Дарья, 16.—Озеровъ, Евграфъ, 39;—Рылѣевъ, Андрей, 1;—Сонина, Ирина Евсигн. (во владѣніи состоятъ за Василиемъ Лыковымъ), 27;—Талыкова, Вас., 1;—Хвостовы: Нат. Андр., 2;—Василій, 6;—Егоръ, 5;—Ефимъ, 1.

С. Карамышево, Уланово т.: Кудрявцовъ, Яков. Яков., 9;—Москотиневы: Григ., 11;—Ив. Ив., 5;—Татищевъ, Петр. Алексѣевъ 8;—Шумковъ, Мих. 15.

Карашева: Лукинъ, Аеонас. Алексѣевъ 14;—Романовская, Афирья 14.

Кармалкина, новопостроенная блявъ Черемшанской крѣпости: Залужской, Леонтій 10.

Кашкильдеева: Зубовъ, Алексан. Никол. 157.

Кибечи малые, Козловка т.: Одинцовъ, Никита 28.

Ключищи, новопоселенныя: Суворовъ, Серг. 31.

Кокушкина: Аркатовъ, Демидъ 14;—Веригина, Авдотья 2.

Красная Горка, новопоселенная: Нармоцкой, Матв. Андр. 23.

Кудашева: Ефимовъ, Лука 32;—Литвиновы: Терентій, Аврамъ и Яковъ 8;—Скугаревская, Нат. Яков. 4.

Кудашъ, Кадышь-Бѣлкино т.: Чертовъ, Лука Дм. 41.

Ларма: Леонтьева, Степанида Пав. 4.

Лебетка, новопоселенная: Ждановъ, Аеонасій 51.

Лобанова, что по рѣкѣ Черемховой: Лобанова, Анна Ив. 6.

С. Масловна: Толстовъ(й) Вас Бор. 1.

Мензелинскъ, пригородъ: Самарцова, Марфа Ив. 3.

Мѣша, Романовна т.: Шил(ь)никова. Тат. 4.

Меша, новопоселенная: Кублицкой, Филип. 22.

Мироновна: Тютчевы, Никол., Серг. и Матв. Михайловы 50.

Мурзина: Мурзинъ, Вас Вас. 44.

Нагашево: Веригинъ, Григ. Петр. 10;—Маевская, Авдотья; 3;—Мельгуновъ, Мих. Вас., 42.

Нармоцкая, новоспасенная, Верхніе Кадыли т.: Нармоцкой, Матв. Андр. 30.

С. Никольское, Юкачи т.: Толстая, Дар. Никит. 175.

Новая: Толстая, Дар. Никит. 169.

Новоселки: Мельгуновы: Алексѣй Вас. 61;—Мих. Вас. 27;—Никол. Вас. 10.

С. Новоспаское, Елагино т.: Елагинны: Иванъ 73;—Иванъ1;—Ив. Сав. 93.—Сергѣй 61;—Ртищевъ, Ив. 54;—Юдина, Елена Дан. 24.

С. Новоспаское, Нижняя Серда т.: Наумова, Екат. Петр. 31.

Новотроицкая: Жадовскія: Екатерина, Елизавета, Марья и Анна Михайловны 73.

С. Новотроицкое, Кушниково т.: Тургеневъ, Фед. 32.

Ново-Царева: Бурцовъ, Ив. Гавр. 19;—Тверитинова. Натал Алексан. 22.—Шляшковъ, Ив. во владѣніи состоятъ за Бѣлавиною 26

Новошешминскъ пригородъ: Миллеръ, Андреи 2;—Минесева, Степанида 1;—Темниковъ, Ив. 1.

Новошешминскъ старый пригородъ: Варыпаева, Дарья Петр. 3.

Нурма: Пал(ь)чикова, Анна Вас. 34;—Тургеневъ, Фед. 7.

Нурма малая: Лукошковъ, Ив. Григ. 3;—Оболенская, кв. Авдот. Петр. 13;—Пал(ь)чиковы: Марья Мих., 3;—Иванъ, 10.

Пановна: Тарбеевъ, Никит. Фед., 142.

Пановна, Шигалки т.: Мельгуновъ, Никол. Вас. 4.

Петрова, Панова Гора т.: Поповъ, Григ. Тимоѣ. 108.

Пимеръ, (Бимеръ): Асановы: кв. Елена, 7;—кн. Александръ, 42;—кн. Владимиръ, 24; кн. Юрій, 9;—жены его, вдовы кн. Фіопы Тимоеевсой, съ дочерью ея Татьяной.—Полянскій, Сергѣй Мих., 17.

С. Пимери: Кирьева (Кирѣева), Барвар. Ив. д., жена Ив. Кирсева 28; Мельгуновъ, Алексѣй Вас. 62.

С. Покровское, Сукуры т.: Поповъ, Степ. Алексѣевъ 3.

С. Покровское, Тюлячи т.: Матюнина, Над. Сем. 117.

С. Покровское, Шармыши т.: Богданова, Авдот. Петр. 90.

Порутчикова, что за рѣкою Сарпалою (Сараполою): Буткевичъ, Ирина, 10;—Матрена Ефремова, 10;—Викула, 8;—Григорій, 3;—Иванъ, 40;—

Сергѣй Мих., 6;—Яковъ, 2;—Филиппъ, 5;—Онучина, Наталья, 18.

Починокъ Некрасовъ: Ушеникъ, Ив 7.

Починокъ Неяловъ, Малые Кадыли т.: Макаровъ, Ив. Дм. 114.

Ракашева: Вителева, Нат. Вас. 10,—изъ сего числа за одну душу платить Климентовъ, Совѣтникъ.

С. Рождественское, Инзарь т.: Блудова, Ѳекла Савин. 43;—Колоше(и)нъ, Алексѣй 68;—Жены его, Наталья Петр. 10;—Кречетниковъ, Петр. Никит. 195;—Ушаковъ, Ѳед. Ив. 268.

Рождественское, Щира т.: Пыхачева, Нат. 3;—Чертовъ, Лука Дм. 159.

Салманы: Мельгуновъ, Ник. Вас.; переведенныхъ изъ Саранскаго уѣзда 185.

Самодуровна, Баженовка т.: Хвостова, Акил. Антон. 25.

Сергѣева: Асановъ, князь Александръ 17.

Сія: Тарбеевъ, Никол. Ѳед. 30.

С. Смолдеярово: Толстая, Дар. Никит. 130.

С. Спасское, Ачи т.: Андреевъ, Андрей Андреевъ 15;—Нармоцкіе: Гаврила 33;—Дмитрій 10;—Неялова, Мар. Осип. 11;—Чертовы: Аполлонъ 1;—Лука Дм. 26.

Средняя: Матюнина. Авдотья 35.

Степанова: Самарцовъ, Андр. Степ 30.

Страховна: Ермоловъ, Вас., 48.

Терегулова: Чертовъ, Лука Дм. 15.

Терсинской волости: Тевкелевъ, Алексѣй Ив. 632.

Троицкое, Венета т.: Аристовъ, Данила Ковмянъ 106.

С. Троицкое, Юсупино т.: Персеевъ(Бутаева, Марья 1.

С. Тюрженево: Сухарева 47.

Уратма новопосел.: Поповъ, Григ. Тимоѳ. 64

С. Урахча: Чертовъ, Лука Дм. 12.

Ходяшева: Голицына жена кн. Вас. Мих. княг. Мар. Алексѣевна 78.

Царева: Зубовъ, Алексан. Никол. 28.

Челпанова: Наумова, Екат. Петр. 17.

Чемодуровна: Мусинъ — Пущкинъ, Агей 25;—(По окладу написаны за женой его Марѳой Автоновой).

Черникова: Полянской, Серг. Мих. 41.

Шемякина: Матюнина, Над. Сем. 35.

Сельцо Шипалеево: Глуховъ, Никита 54.

Шешминской фельдшанцъ: Камыковъ, Ив. 5.

Шигалеевской починокъ: Климантовъ, Степ. Мих. 28;—Матюнина, Ѳекла Петр. 8;—Перская, Тат. Петр. 43.

С. Шигалеево: Буткевичъ, Иванъ 17;—Даниловъ, Сава Данил. 18.

Сельцо Шигалеево: Бирюевъ, Ив. 18.—Веригинъ Григ. Петр. 17;—Оболенская, кн. Авд. Петр. 29;—Соболевъ, Ив. 6;—Степанова, Анна Дан. 5;—Чертовъ, Аполлонъ 29.

С. Шихаза большая: Пыхачевъ, Филиппъ 13.

С. Никольское, Большая Шихаза т.: Ивановъ, Ив. Алексѣев. 19;—Тимачовъ Мих. 55;—изъ того числа

выбыло: за Исаю Депрейса 20;—за Василья Львова 2;—за мать его Тимачова 7.

С. Никольское, Шихазда т.:
Пыхачевы: Вас. Алексѣевъ. 18;—Григ. Алексѣевъ, 10;—Мих. Алексѣевъ 15;—Соловцовъ, Степ. 21.

Шунбутской винокур. заводъ
Воронцовъ, гр. Ив. Ларіон. 201.

Шуранъ, Мазино т.: Лавы(а)рева, Федос. Дм. 21;—Сухарева, Нат. Дм. 19.

Юнусова: Аристовъ, Никол. Львов. 11;—Нармоцкой, Матв. Андр. куплены у Даниила Аристова 11;—Чемев(с)ова, Марѳа 4.

Д. Янасалы, Кокушкино т.:
:Веригинъ: Егоръ, 20;—Иванъ, 4;—Петръ 6;—Макарова, Марѳа, 6;—Нармоцкой, Анисимъ. 12.



II.

Документы, касающіеся открытія Казанскаго намістничества (1780—1783 г.г.).

Извлечены изъ Московскаго Архива Министерства Юстиціи.



I.

Копія съ документовъ, заключающихъ въ себѣ предварительныя распоряженія по открытію Казанской губерніи, въ ея теперешнихъ границахъ (1780—1781).

№ 1.

1780 г., 2 Октября. Указъ Сенату. (Копія).

Предполагая въ будущемъ 1781-мъ году устроить Казанскую губернію на основаніи учрежденій Нашихъ, всемилостивѣйше повелѣваемъ нашему Генералу Порутчику, правящему должности Генерала Губернатора Казанскаго и Симбирскаго, Князю Мещерскому, по ланному ему отъ Насъ примѣрному росписанію на четырнадцать уѣздовъ и картѣ, осмотрѣть ту губернію, удобность раздѣленія, на мѣстѣ освидѣтельствовать города, гдѣ нѣтъ старыхъ вновь для приписанія къ нимъ уѣздовъ назначить и о всемъ томъ Намъ самолично донести. Е к а т е р и н а. Въ Санктпетербургѣ Октября 2-го 1780 года.

№ 2.

1780 г., 12 Октября. [Донесеніе правящаго должность Казанскаго губернатора И. Б. Бибикова генераль-прокурору, князю А. А. Вяземскому].

Сіятеельнѣйшій князь, Милостивый Государь, Князь Платонъ Степановичъ ¹⁾ повелѣніемъ своимъ извѣщаетъ меня о

¹⁾ Князь П. С. Мещерскій, правяшій должность генераль-губернатора Казанскаго и Симбирскаго.

разорительномъ взысканіи Пензенской провинціальною канцелярію съ разныхъ поселянъ запущенной недоимки многихъ лѣтъ, да и канцелярія, какъ она своимъ репортомъ мнѣ донесла, дѣйствительно поступила во взысканіи оной съ великою тягостію земледѣльцамъ, касательно-жъ до моего ей предложенія, то имѣю честь донести Вашему Сіятельству слѣдующее. Какъ пензенская канцелярія съ слабостію во многихъ дѣлахъ отправляетъ свою должность, за что нерѣдко строгія укоризны и отъ его Сіятельства получала, а по отбытіи изъ Казани для учрежденія Симбирскаго намѣстничества въ первыхъ мнѣ предписать изволилъ, чтобъ оную понуждать во взысканіи недоимокъ, и во исполненіе чего, писалъ я во оную канцелярію іюля отъ 6-го числа, чтобъ она настоятельно и строгостію взыскала запущенныя подати, и гдѣ суммою больше въ тѣ мѣста послала товарища, а для малыхъ надежныхъ унтеръ офицеровъ или капраловъ, но однакожъ по содержанію состоящагося 1769-го года мая 4-го числа указа; а что подробнѣе не объяснилъ до какой степени употреблять строгость, то потому, что оная канцелярія отъ князя Платона Степановича имѣетъ, одно секретное, и многія публичныя предложенія, въ конхъ точнѣйше сказано, какъ въ таковомъ взысканіи поступить, по полученіи-жъ 30-го числа сентября рапорта изъ пензенской канцелярії, въ коемъ объяснила, съ какимъ отягощеніемъ доправляетъ недоимки, то тогожъ дни послалъ съ нарочнымъ мое повелѣніе, запрета чинить столь неосмотрительное взысканіе отводящее совсѣмъ отъ предписанія означеннаго указа, и предложеній отъ его сіятельства, да требую и того, что товарища и протчихъ съ надлежащимъ-ли обрядомъ канцелярскаго порядка отправленіе было сдѣлано, а получа увѣдомленіе за должность поставляю вашему сіятельству донести, и чрезъ то увѣрить, что хотя я совершенно новъ въ возложенной на меня должности, но при томъ пекусь всевозможно, чтобъ во всѣ подчиненныя мѣста давать такія повелѣнія, которыя бѣ сообразовались высочайшимъ узаконеніямъ, для чего ко усмотрѣнію вашего сіятельства, съ посланнаго отъ меня въ пензенскую канцелярію предложенія приношу у сего копію, осмѣливаюсь и то милостивый государь доложить, когда господинъ прокуроръ

Агаревъ, извѣстясь о противномъ по законамъ взысканіи недоимки да и не всходственность моего предложенія, по должности своей сдѣлалъ вашему сіятельству донесеніе и въ то-жъ бы время меня увѣдомилъ, то въ разсужденіи не дальняго разстоянія безъ продолженія времени сдѣлалъ-бы воспрещеніе, а дабы совершеннѣе возможно было узнать о доносивомъ господиномъ прокуроромъ, отправилъ я отселе нарочнаго штабъ-офицера, чтобъ онъ всѣ жительства тѣ съ коихъ взысканіе недоимки дѣлано, обще съ товарищемъ тамошнимъ воеводскимъ объѣхалъ; и примѣтивши обстоятельства точныя неплательщиковъ, о всемъ оказуемомъ репортовалъ меня, съ чего не оставляю донести и вашему сіятельству. Оканчивая-жъ глубочайшимъ высокопочтаніемъ и за щастіе поставляю называться Сіятельнѣйшаго князя, милостиваго государя, всепокорнѣйшій слуга *Илья Бибиковъ*. 12-го Октября 1780 го года. Казань.

№ 3.

1780 г. 6 Юля. Копія, съ посланнаго въ Пензенскую провинціальную канцелярію, отъ правящаго должность Губернатора Казанскаго, іюля мѣсяца отъ 6-го числа предложенія ¹⁾.

Изъ полученныхъ мною, изъ оной Пензенской и вѣдомства ея изъ Саранской и Петровской воеводскихъ канцелярій, мѣсечныхъ вѣдомостей усмотрѣлъ я, что состоитъ по нихъ не во взысканіи подушной, и канцелярскаго сборовъ недоимки немалотысячная сумма, а именно, по Пензенской 200973 рубли 43 копѣйки съ половиною, по Саранской 156861 рубля 24 копѣйки съ четвертью, по Петровской 7953 рубли 57 копѣекъ три четверти; для чего реченной Пензенской провинціальной канцеляріи сямъ и предписываю, чтобъ она во взысканіи вышесказанной состоящей по вѣдомству ея недоимки поступила

¹⁾ Приложеніе къ предыдущему письму.

по точной силѣ имяннаго Ея Императорскаго Величества прошлаго 769 года мая 4-го числа указа безъ всякаго упущенія, приложу въ томъ всевозможное стараніе, которыя бы для взысканія и отправила отъ себя, на комъ состоитъ большее количество, за онаго воеводскаго товарища, а за прочю штатной своей команды оберъ, и пристойное число исправныхъ унтеръ-офицеровъ немедленно, дабы вся та недоимка въ доходы свои поступить могла въ сущей полности, въ противномъ же сему случаѣ имѣетъ быть она взыскана, по упущенію и неградивости въ должностяхъ своихъ, съ самихъ той канцеляріи присутствующихъ неупускно, а какой во взысканіи оной недоимки происходитъ будетъ успѣхъ, и сколько ея изъ мѣсяца въ мѣсяцъ оставаться будетъ не во взысканіи, о томъ меня репортовать, съ приложеніемъ краткихъ вѣдомостей, помѣсячно.

Бибииковъ.

№ 4.

[1780 г., 3 Ноября. Отпускъ письма генераль-прокурора, князя А. А. Вяземскаго правящему должностъ Казанскаго губернатора И. В. Бибиикову].

Государь мой Илья Богдановичь!

Письмо Вашего Превосходительства отъ 12-го Октября съ изъясненіемъ притчинъ понудившихъ Васъ къ извѣстному предписанію о взысканіи доимки зависящей отъ попеченія Пензенской канцеляріи пріемлю я въ видѣ особеннаго Вашего ко мнѣ благопріятства и какъ прежде такъ и нынѣ ни мало не сомнѣваюсь чтобъ всѣ чинимые Вашимъ Превосходительствомъ распоряженія не были основаны на точномъ разумѣ закона, а по сему самому отзывъ можетъ быть въ иномъ смыслѣ; упоминаемое Вами о Пензенскомъ прокурорѣ, что не донесъ онъ Вамъ о сдѣланномъ ко мнѣ представленіи побуждаюсь оправдать его самымъ закономъ заключающемъ въ прокурорской должности бывшей до¹⁾ Высочайшихъ Ея Импера-

¹⁾ Слово не равнобрано.

торскаго Величества учрежденіихъ отъ 7-го Ноября 1775 года, но что принадлежитъ и до новой прокурорской обязанности то и по ней остаются они въ равной отъ меня зависимости и должны только сверхъ того доносить о замѣчаніяхъ по ихъ должности тѣмъ мѣстамъ при коихъ они находятся. Оканчивая письмо мое не могу я умолчать, что происшествіе сіе доставило пріятный мнѣ случай имѣть переписку съ Вашимъ Превосходительствомъ и увѣрить о непремѣнномъ почтеніи, съ коимъ на всегда пребываю Вашего Превосходительства, Господина моего покорный слуга. Ноября 3-го дня 1780 года. Господину Бибикову.

№ 5.

1780 г., 9 Декабря. [Высочайшій рескриптъ князю А. А. Вяземскому].

Князь Александръ Алексѣевичъ. По представленію Нашего Генерала Порутчика, правящаго должность Генерала Губернатора Симбирскаго и Казанскаго Князя Мещерскаго, для каменныхъ пристроекъ въ Казани къ помѣщенію присутственныхъ мѣстъ по случаю подлежащаго открытія той губерніи, повелѣваемъ отпустить ему восемь тысячъ рублей изъ остаточныхъ суммъ на чрезвычайные расходы причисляемыхъ. Екатерина. Въ Санктпетербургѣ. Декабря 9 дня 1780 года.

№ 6.

Въ Казанской Губерніи изъ остаточной за всѣми расходами суммы ассигновано высылать въ московское остаточное казначейство сто шестьдесятъ двѣ тысячи триста шестьдесятъ шесть рублей семьдесятъ девять копѣекъ съ четвертью. 162.366 руб. 79 $\frac{1}{4}$ коп.

1780 г., 22 Сентября. Копія съ репорта [князя П. С. Мещерскаго] въ Правительствующій Сенатъ.

Въ бытность мою въ Санктпетербургѣ, за представленіе мнѣ минувшаго мѣсяца октября 3 числа правительствующему сенату моимъ репортомъ, о сдѣланномъ уѣзду Казанскаго въ волостяхъ и заводахъ авзянопетровскимъ въ Оренбургской губерніи состоящимъ дворянина Демидова, приписныхъ отъ крестьянъ сопротивленіи, въ подпскѣ исполненія указа Ея Императорскаго Величества изъ правительствующаго сената сего 1780 году мѣсяца іюля отъ 8 числа ко мнѣ, извѣщающаго имѣ, и содержателямъ заводовъ, по силѣ Высочайшаго Ея Императорскаго Величества манифеста въ 779 году мая въ 21 день состоявшагося о работахъ, и о платежахъ за нихъ крестьянамъ за повозки въ заводъ рудъ и флюсовъ, и за рубку дровъ по расчисленію прописанному въ томъ указѣ, и потому объ отправленной губернаторомъ Казанскимъ Генераль-Маіоромъ Бибиковымъ въ тѣ волости изъ Селенгинскаго пѣхотнаго полку дву-ротной командѣ. Въ пріѣздъ мой въ Казань по усмотрѣніи, что крестьяне оныя, и по расположеніи команды оной тамъ, въ признаніи вины своей не входятъ еще, именно: во многихъ жительствовахъ, сдѣланные мирскими ихъ выборными роскладки, сколько въ установленные по Высочайшему Ея Императорскаго Величества манифесту работы къ повозкамъ и къ рубкѣ дровъ изъ коего жительства работныхъ людей въ предписанные въ томъ же манифестѣ времена на мѣста выставить надлежательно, не приняли со изрѣченіями такими. Будтобы они должны по манифесту исправлять заводскія работы за положенную поденную плату, сколько сработать могутъ, а не по расчисленію въ указѣ ономъ изъ правительствующаго сената прописанному; привезенныхъ сюда изъ волостей тѣхъ крестьянъ показанныхъ отъ губернаторскаго товарища Папова въ репортѣ, противъ указа изъ правительствующаго сената лущими ко слушанію наклонятелями выборныхъ старостъ и

сотскихъ всего шестьдесятъ одного человѣка, сверхъ допросовъ имъ учиненныхъ въ губернской канцеляріи, и спрашивалъ же я самъ каждого порознь, кто изъ нихъ наипервѣйшіе зачинщики грубости оной, которымъ они послѣдую не повинуются предписанію въ указѣ изъ правительствующаго сената о работахъ объявленному имъ. На то всякій съ плачемъ изъяснялся мнѣ, при объявленіи де губернаторскимъ товарищемъ въ селѣ Котловкѣ указа онаго, сошедшееся множество того села и изъ разныхъ жительствовавшихъ людей единогласно, что надлежитъ имъ въ заводскихъ работахъ быть по манифесту получая поденную плату, а не по расчисленію сдѣланному выработывать и плату за то получать, кричали, потому де и они выборные старосты и сотскіе не смѣли народа, во исполненіи предписаннаго въ указѣ изъ сената подписки дать; а послѣ будто уже и всѣ въ послушаніе пришли. Но какъ сіе сказываніе ихъ мнѣ не согласное съ вышепрописаннымъ отъ начальника надъ двуротною, расположенною въ ихъ жительствовавшихъ командою донесеніемъ, колыми паче съ первымъ отъ губернаторскаго товарища Папава репортомъ по значущемуся при ономъ моемъ октября 3 числа правительствующему сенату въ приобщенной копіи, что въ пріѣздъ его Папава въ село Котловку сотники, выборные первостатейные крестьяне собранные, во первыхъ перекликиваны имъ по порядку, начиная съ волостнаго выборнаго Краснова, и какъ только имя Краснова упомянулось, то села Чистова поля крестьянинъ Яковъ Логутовъ противъ его Папава наклонясь, и положила руку свою себѣ на затылокъ, сказалъ что Красновъ и Демидовъ тутъ у всѣхъ у нихъ сидятъ; а по перекличкѣ всѣхъ тѣхъ собранныхъ какъ де тутъ же и великое множество сошедшагося народа было, при чтеніи копіи съ вышеупомянутаго послѣдовавшаго изъ правительствующаго сената указа, и со истолкованіемъ того, а особливо знающему грамотѣ первостатейному крестьянину Степану Вавилову, да и чтобъ они учинили подписку о исполненіяхъ потому всегда; по изготовленіи подписки и по приложеніи къ ней выборнымъ Красновымъ руки, вдругъ всѣ стоявшіе тамъ сдѣлали между собой шопотъ потомъ изъ нихъ села Булдыря Семень Семеновъ, да вышесказанный Яковъ Логутовъ кричали передъ

нимъ губернаторскимъ товарищемъ, что они не подпишутся, и прочихъ не допусать отъ чего и всѣ пришедши въ смятеніе единогласно уже подтверждали тѣ зачинщиковъ ихъ слова, выговаривая про урокъ въ указѣ изъ правительствующаго сената о работахъ заводскихъ, якобы несоотвѣтствующей предписанію въ высочайшемъ манифестѣ постановленному въ поденной платѣ; и по воспрещеніямъ его Папава, чтобъ о той дерзости унялись, не только отъ крику не утихали, но помянутой Семеновъ будучи въ запальчивости и надѣвъ шляпу, кричалъ, чтобъ не слушались, и шли за нимъ, потомъ съ присоединившимися къ нему крестьянами человѣкъ до пятидесять, въ числѣ томъ и Вавиловъ, сбѣжавъ съ двора остановившись у забора и достальные за ними-жъ стремящіися хотя удержены были по приказанію его Папава во дворѣ затвореніемъ воротъ на дѣлаемые имъ тогда, къ повиновенію законному увѣщанію и за сказаніемъ же что дерзости такой къ наказаніямъ будетъ прислана въ жительство ихъ команда воинская; послѣдую вышесказаннымъ Логутову, Вавилову и Семенову, и всѣ уже кричали не переставая, не слушаемъ, не слушайте, и подписи не даемъ, и вы не подписываетесь, и чтобъ болѣе крикъ умножить, подущая къ тому и малолѣтнихъ, продолжали его непрерывно до самой ночи. На другой день явились къ нему только уже восемь человѣкъ по послѣднему оттуда сего мѣсяца ноября отъ 15 числа репорту-же, что вышепрописанныхъ выборныхъ старость и сотскихъ ослушавшихся въ подпискѣ, и соучаствовавшихъ съ ними по отнюдѣ сюда роскладки выборными, сдѣланные въ жительства приняты, и люди по тѣмъ роскладкамъ въ заводы для работъ къ отправленію изготовляются; только Самопущень де всѣхъ возмутитель къ неповиновенію, крестьянинъ села Булдыря Семень Семеновъ не поиманъ еще, по укрывательству того села крестьянами, которое явно тѣмъ, что посылаемымъ въ то село изъ команды оной капраломъ найденъ былъ оной Семеновъ въ домѣ его, съ бѣглецомъ изъ поселенныхъ при заводѣ людей; крестьяниномъ Нефедомъ Креховымъ, и отбившись они отъ того капрала ушли. Приказалъ я изъ вышепрописанныхъ привезенныхъ въ губернскую канцелярію крестьянъ начавшихъ упорство отъ

послушанія указу изъ правительствующаго сената села Котловки Степана Вавилова, да изъ послѣдователей имъ грубѣйшихъ села Чистова поля Якова Логутова, Нефела Антипина, Якова Маслова, села Котловки выборныхъ Герасима Сашина, Алексѣя Иванова, рядовыхъ Ивана Александрова, Игнатѣя Крюкова, села Озерки выборнаго Алексѣя Митрофанова, села Булдыря сотника Макара Петрова, выборнаго Осипа Григорьева, рядовыхъ Назара Корнилова, Егора Яковлева, села Малаго-Толкиша выборнаго Ивана Гаврилова, и рядоваго Афонася Каандратьева, всего пятнадцать человекъ содержатъ при губернской канцеляріи скованныхъ за карауломъ до получения изъ правительствующаго сената на сіе объ нихъ указа, што повелитъ учинить, и буду ожидать того. А прочихъ сорокъ шесть человекъ, по истолкованіи имъ предъ присутствіемъ губернской канцеляріи законовъ высочайшихъ, сколь по тѣмъ вина ихъ противленіемъ указу правительствующаго сената оказанная тяжка, и какому они за то наказанію подлежательны, и чтобъ уже вразумившись истолкованіемъ имъ тѣмъ, не только сами не впадали никогда въ преступленіе ослушностей, но будучи въ обществахъ ихъ старѣйшими и прочихъ отъ неповиновенія законнымъ приказаніямъ удерживали встетцательно; отпустить съ билетами въ дома; села-жь Котловки выборнаго Ивана Степанова сына Баженова подававшаго мнѣ ныне подъ написаніемъ якобы отъ всего въ волостяхъ оныхъ общества приговору доношеніе, будто вышепрописанные крестьяне забраны сюда безвинно, велѣлъ наказавъ предъ канцелярією плетью отпустить въ жительство; и предписано отъ меня надъ командою оною двуротною маіору, чтобъ команды той расположеніе сдѣлано имъ было наиболѣе въ жительствохъ тѣхъ дгѣ грубѣйшія ослушники. Вышеизъясненному указу изъ правительствующаго сената пачежь взирая на селы Котловку и Булдырь, да и на село-же Чистое поле, яко въ нихъ наипущіе оному ослушанію причинники, и старался бы крестьянина села Булдыря Семеона Семеонова первѣйшаго къ тому возмутителя о съискани скорѣйшимъ, и еслибъ еще изъ жительствохъ тѣхъ котораго крестьяне противъ раскладокъ ихъ мирскихъ выборныхъ, отъ выставленія работниковъ, и отъ от-

правленія ихъ въ заводы въ работу, отговариваться чѣмъ стали, тотчасъ бы грубѣйшихъ забирая наказываль ихъ тамъ въ жительство, гдѣ ослушность окажется, плетми, соразмѣрно винѣ и лѣтамъ ихъ, съ запискою кто именно изъ котораго жительства по винѣ той возмущенія прочихъ ко слушанію къ работамъ заводскимъ котораго мѣсяца и числа наказаны будутъ. И команды его двуротной людей довольствіе бы пропитаніемъ было въ домахъ упрямецвъ тѣхъ, доколе они всуеще винъ своихъ раскаяніе не обратятся. Капитанъ *Степанъ Сорокинъ*.

№ 8.

1780 г., 30 Ноября. [Письмо князя П. С. Мещерскаго князю А. А. Вяземскому].

Милостивый государь Князь Александръ Алексѣевичъ.

При оказіи теперь къ вашему сіятельству отправленія съ курьеромъ ко мнѣ присланнымъ, приношу чрезъ сіе вамъ милостивцу моему всеусерднѣйшій поклонъ и прошу, о доставленіи мнѣ резолюціи надлежавшей, на отправленной въ правительствующій сенатъ сего текущаго ноября мѣсяца отъ 22-го числа рапортъ мой, съ коего, ко усмотрѣнію вашего сіятельства обстоятельствъ тѣхъ, и копію у сего приношу, моя слабая мысль ко пресѣченіямъ и въ протчихъ, приписныхъ къ заводамъ казеннымъ и партикулярнымъ волостяхъ дерзостей, подобныхъ въ репортѣ ономъ моемъ изъясненному о крестьянахъ Яковѣ Логутовѣ и Семеонѣ Симеоновѣ, обѣихъ сихъ грубѣйшихъ необходимо нужно наказать отослать въ дальнѣйшія въ Сибирѣ мѣста, хотя въ поселеніе только съ женами ихъ, безъ дѣтей, а прочихъ четырнадцать послѣдователей онымъ, наказавъ отпустить въ жительства ихъ. Пребываячи съ глубочайшимъ высокопочтаніемъ, и съ таковою же преданностію во всю мою жизнь, вашего Сіятельства, милостиваго государя, всепокорнѣйшій слуга *Князь Платонъ Мещерскій*. ч. 30-е ноября 1780 года, Сибирскъ.

№ 9.

1780 г., 15 Декабря. [Отпускъ письма князя А. А. Вяземскаго князю П. С. Мещерскому].

Милостивый государь мой Князь Платонъ Степановичъ.

Даннымъ мнѣ имяннымъ Ея Императорскаго Величества указомъ Высочайше повелѣно отпустить къ вашему сіятельству по представленію вашему для каменныхъ пристроекъ въ Казани къ помѣщенію присутственныхъ мѣстъ восемь тысячъ рублей. Во исполненіе чего и имѣю честь увѣдомить, что сѣденьги ассигнованы мною изъ назначенныхъ по извѣстному вамъ росписанію для отправленія въ Московское казначейство для остаточныхъ въ Государствѣ суммъ 162366 — 79¹/₄ ко, остающихся за всѣми расходами будущаго 1781-го года по Казанской губерніи. Пребываю въ протчемъ съ истиннымъ и непремѣннымъ почтеніемъ всегда вашего Сіятельства милостиваго государя моего покорный слуга. Декабря 15-го дня 1780 года. Его Сіятельству кня. Мещерскому.

№ 10.

1781 г., 28 Февраля. [Письмо князя П. С. Мещерскаго князю А. А. Вяземскому].

Милостивый государь, князь Александръ Алексѣевичъ, сегодня получивъ я отъ господина Губернатора Казанскаго Генераль-маіора Бибикова при рапортѣ настоящаго мѣсяца отъ 23-го числа отпущенномъ, меморію къ нему изъ казанской губернской канцеляріи требующую резолюціи его на прописанное въ ней, что какъ де минувшаго 1780-го году въ октябрѣ, ноябрѣ, и въ декабрѣ мѣсяцахъ, при указахъ изъ нижегородскаго намѣстническаго правленія переслано въ нее разнаго званія бѣглыхъ мужеска и женска половъ одинадцать человекъ, къ поселенію ихъ по силѣ всемилостивѣйшаго Ея Императорскаго Величества 780-го года апрѣля 27-го числа указа, а ни въ указахъ тѣхъ гдѣ проживали бѣглецы оныя изъясненія не бы-

ло, ни свидѣтельство по силѣ всемілостивѣйшаго онаго указа отъ пограничныхъ мѣстъ не приложено; потому и опредѣлили ихъ допросить, по допросамъ въ ней увидя показани ихъ, въ приложенномъ при меморіи оной экстрактѣ значащіяся, что всѣ они за границей не бынали, а жили во все побѣговъ ихъ время внутри Россіи. И именно, 1-й суздальскаго уѣзду вотчины князя Черкаскаго села нижняго Ландеха крестьянинъ Иванъ Ежовъ, съ женою Марьею Ивановою, ко опредѣленію въ чебаксарское мѣшанство, бѣжалъ назадъ тому года съ два, проживалъ въ раскольниковскихъ скитахъ въ называемомъ кобылинскомъ лѣсу отъ вотчины той въ тридцати только верстахъ; 2-й Казанской гарнизонной школы школьникъ Никифоръ Ипатовъ, къ поселенію дворцовой лобанской волости въ деревню Андыкъ, бѣжалъ назадъ тому лѣтъ съ шесть, крестьяня, 3-й приписной къ казенному ижевскому заводу деревни Кагакулины Герасимъ Саламатовъ, къ поселенію уржумскаго уѣзду рожественской волости въ экономической починокъ чечу бѣжалъ года съ четыре, 4-й соликамскаго уѣзду деревни журавлевки Корнила Якинъ, къ поселенію кунгурскаго уѣзду на казенный юговской заводъ, бѣжалъ лѣтъ съ пять, всѣ трое проживали костромскаго намѣстничества въ устнскомъ лѣсу, въ избахъ не вѣдаемъ кѣмъ и когда состроенныхъ, рекруты, 5-й Савелей Мошвинъ отданный въ службу нижегородскаго уѣзду деревни Ловигины изъ экономическихъ крестьянъ, къ поселенію пермской провинціи при егошихинскомъ заводѣ, бѣжалъ назадъ тому лѣтъ съ тридцать проживалъ Архангелогородской губерніи устюжской провинціи въ межахъ иновѣрческаго роду мапповъ а по крещеніи богуляковъ поллѣ рѣки Печоры двадцать три года, а потомъ Пермской провинціи на Егошихинскомъ графа Романа Ларіоновича Воронцова мѣдиплавильномъ заводѣ лѣтъ съ шесть, 6-й Максимъ Безукладовъ отланный въ службу Алаторскаго уѣзду села Евлей изъ экономическихъ крестьянъ, къ поселенію на прежнее жилище бѣжалъ года съ три, проживалъ оногъ жъ уѣзду въ сурскомъ лѣсу съ невѣдомымъ старикомъ въ землянкѣ, 7-й Афанасій Токаревъ отланный въ службу Алаторскаго же уѣзду помѣщика Суморокова села Иванкова изъ крестьянъ, къ поселенію въ томъ же селѣ къ

дворцовымъ крестьянамъ, бѣжалъ лѣтъ съ десять, жилъ въ сурскомъ же лѣсу четыре года, и по поимкѣ отосланъ былъ въ военную кантору, по наказаніи за побѣгъ шпигъ рутень опредѣленъ въ московской 1-й баталіонъ въ солдаты, но чрезъ два мѣсяца вторично бѣжавши пришолъ въ тотъ же сурской лѣсъ и проживалъ прошлаго 780-го году по ноябрь мѣсяцъ, 8-й Андрей Федоровъ, отданный въ службу изъ крестьянъ уѣзду Алаторскаго отъ вышепомянутаго жъ помѣщика Суморокова, къ поселенію того жъ уѣзду дворцовой Арлатовской волости въ село Иванково, бѣжалъ лѣтъ съ десять, проживалъ въ алаторскомъ лѣсу по зимовьямъ съ поль-года, потомъ на рѣкѣ Иргизѣ съ невѣдомыми бѣглыми-жъ тремя человѣками, въ зимнія времена по лѣсамъ въ построенныхъ кельяхъ, а въ лѣтнія по деревнямъ лѣтъ съ девять, солдаты, 9-й нижегородскаго пѣхотнаго полку Степанъ Антоновъ алаторскаго уѣзду села Евлей изъ экономическихъ крестьянъ, къ поселенію на прежнее жилище, бѣжалъ года съ три, изъ лагеря подъ городомъ нижнимъ, жилъ на Дону въ Кизменской слободѣ и на хуторахъ у казаковъ, 10-й Таганрогскаго баталіона Алексѣй Андрѣевъ, оного-жъ села изъ крестьянъ, къ поселенію на прежнее жъ жилище, бѣжалъ лѣтъ съ десять, жилъ на Дону у казака Василія Максимова на хуторахъ съ годъ, потомъ алаторскаго уѣзду въ сурскомъ лѣсу въ кельѣ лѣтъ съ девять; заключеніе сдѣлано, что не подходящи они подъ указъ всемилостивѣйши о возвращающихся изъ заграничъ государства, потому и разосланы изъ нея къ поступленію по законамъ, первой обратно въ нижегородское намѣстническое правленіе, а прочіе, Ицатовъ въ Казанскую оберъ-комендантскую канцелярію, Андрѣевъ въ Вятское намѣстническое правленіе, Якинъ въ пермскую провинціальную канцелярію, Москвинъ, Безукладовъ, Токаревъ, Федоровъ и Антоновъ въ военную кантору, а Андреевъ въ Таганрогскій баталіонъ. Потомъ изъ Нижегородскаго жъ намѣстническаго правленія въ присланномъ въ канцелярію оную минувшаго предъ симъ мѣсяца января 27-го числа указа изъяснено, вышепрописанныхъ де крившихся внутри Россійской Имперіи бѣглыхъ, по явкѣ въ нижегородскомъ намѣстническомъ правленіи, въ канцелярію.

оную при указахъ изъ нижегородскаго намѣстническаго правленія разнаго званія бѣглыхъ мужеска и женска пола 11 челоуѣкъ, къ поселенію ихъ по силѣ всемилостивѣйшаго Ея Императорскаго Величества 780-го года апрѣля 27-го дня указа, но не изъяснено въ тѣхъ указахъ, гдѣ оныя бѣглецы проживали, и не приложено свидѣтельствъ отъ пограничныхъ мѣстъ, въ разсужденіи чего и опредѣлила Губернская канцелярія ихъ допросить. При допросѣ же оказалось, что всѣ они за границую не бывали а жили во время ихъ побѣга внутрь Россіи, иные въ близости отъ тѣхъ мѣстъ откуда бѣжали, а другіе въ отдаленности, то есть въ другихъ губерніяхъ; изъ чего она канцелярія заключивъ, что не подходятъ они подъ указъ о возвращающихся изъ заграницъ государства, разослала оныхъ бѣглецовъ, которому куда слѣдовало для поступленія съ ними по законамъ. Нижегородское намѣстническое правленіе въ присланномъ послѣ въ ту канцелярію указѣ изъяснило, что вышепрописанные внутрь Россіи крившіеся бѣглецы для поселенія по желаніямъ въ Казанскую губернію отосланы были по особой высочайшей Ея Императорскаго Величества волѣ, изъясненной въ письмѣ вашего сіятельства къ господину правящему должность Генерала Губернатора Нижегородскаго Алексѣю Алексѣевичу Ступпину. А какъ князь Платонъ Степановичъ Мещерскій о присылкѣ оныхъ бѣглыхъ людей изъ Нижегородскаго намѣстническаго правленія въ Казанскую губернскую канцелярію для поселенія по ихъ желаніямъ не имѣлъ свѣденія, а она канцелярія не вѣдая о особой высочайшей волѣ оныхъ бѣглецовъ разослала по разнымъ мѣстамъ и не по ихъ желаніямъ, то и проситъ отъ вашего Сіятельства резолюціи, требовать ли о обратной присылки въ Казань къ поселенію по ихъ желаніямъ, или оставаться имъ въ тѣхъ мѣстахъ, куда они разосланы.

№ 12.

1781 г.. 26 Марта. [Отпускъ письма князя А. А. Вяземскаго князю П. С. Мещерскому].

Милостивый государь мой Князь Платонъ Степановичъ, имѣлъ я честь получить письмо вашего Сіятельства отъ 28-го

...

№ 11.

1781 г., 5 Мая Письмо князя П. С. Меллерска-
 го князю А. А. Вяземскому.

Августейший Государь Великий Александр Александрович
 Император Всероссийский, от Высочайшего повеления
 1781 года апреля 25 числа Императорского Высочайшего

неудовольствія на сдѣланное мною пермской провинціи прокурору Мачеварянову позволеніе прїѣзда въ Казань, въ великое меня сожалѣніе привело. Милостивецъ мой вамъ извѣстны расположеніи мои душевныя что всегда о томъ мои стараніи дабы не сдѣлать передъ кѣмъ проступка въ чемъ, паче жъ всего, самъ бы я себѣ несносенъ былъ естли-бъ похотѣлъ досажать вамъ. Прокуроръ оный изъ Кунгура спрашивался меня въ прошедшей зимѣ о прїѣздѣ въ Казань по приключенію отцу его живущему въ Казани болѣзни тяжкой и что старикъ оный отчаянно тогда страдалъ то было мнѣ самому вѣрно извѣстно; по такому законному обстоятельству, въ разсужденіи дальности великой Санктпетербурга къ прошенію у вашего Сіятельства, требовало чловѣчество отъ меня и кажется чинъ служенія моего извинялъ мое поступленіе на дачу въ случаѣ ономъ ему позволенія на малѣйшее время къ прїѣзду, а прїѣхавши онъ въ Казани заболѣлъ-же тяжело и то вѣрно мнѣ свѣдомо было, что не могъ никакъ возвратно въ свое мѣсто скоро поѣхать, а кромѣ того никакъ не пошелъ бы я до меня въ непринадлежащее и никогда не проступлюсь тѣмъ. Пребываяючи съ глубочайшимъ высокопочитаніемъ и преданностію до конца жизни моей вашего сіятельства милостиваго государя всепокорнѣйшій слуга князь *Платонъ Мецкерской*. (Изъ) Симбирска отъ 5-го мая 1781-го года. Получено 27 мая.

№ 14.

1781 г., 8 Мая. [Письмо Пермской провинціи прокурора С. Мачеварянова генераль-прокурору, князю А. А. Вяземскому].

Сіятельнѣйшій Князь высоко милостивый государь. Письмо вашего сіятельства отъ 9-го апрѣля, 7-го числа сего мая мѣсяца имѣлъ счастье я получать; съ прописаніемъ въ немъ сихъ словъ рапортомъ моимъ вашему сіятельству донесенныхъ что я минуя вашего Сіятельства, осмѣлился испросить позволеніе по докладу его превосходительсгва Ильи Богдановича, отъ его сіятельства князь Платона Степановича для излеченія болѣзни

ѣхать въ Казань. Не принесъ бы я вашему сіятельству и въ семь случаѣ ненаблюденія порядка, въ должности моей, а кольми паче и должнаго повиновенія узаконеннаго главнокомандующему надъ собою; если бы не самая крайность въ болѣзни понудила меня предпріять смѣлость приступить ко оному, но поелику не имѣя ни малѣйшихъ правилъ противу сего служащихъ къ моему оправданію, осмѣливалось представить вашему сіятельству истинное мое въ проступкѣ семь признаніе извѣстное же каждому безпримѣрное вашего сіятельства великодушіе и милости ко всѣмъ по въ руководство вашимъ служеніе продолжающимъ подають и мнѣ надѣніе со всепокорностію испрашивать милостиваго себѣ прощенія, покровительства и милости, коихъ полученіе я уже и ошущаю, не упушу при томъ стараться оказать ревностнѣйшими заслугами и не повергну себя никакому проступку, и при донесеніи сего и наиглубочайшаго высокопочитанія моего съ истинною преданностію за особенное счастье себѣ поставлю. Если возмогу наименоваться, Сіятельнѣйшій Князь, высокомилостивый государь, вашего сіятельства всепокорнѣйшимъ слугою *Сергій Мачаваріановъ*. Мая 8-го дня 1781-го года. Городъ Кунгуръ.

№ 15.

1781 г., 28 Сентября. Указъ Сенату. (Копія).

Всемиловствѣйше повелѣваемъ нашему Генералу поручику, правящему должность Генерала Губернатора Казанскаго и Пензенскаго Князю Мещерскому въ концѣ нынешняго года исполнить по учрежденіямъ нашимъ отъ 7-го Ноября 1775-го года изданнымъ для управленія Губерніи равномѣрно и въ Казанскомъ намѣстничествѣ, состава оное изъ тринадцати уѣздовъ и именно: Казанскаго, Лаишевскаго, Спасскаго, Чистопольскаго, Мамадышскаго, Арскаго, Царево-Кокшайскаго, Чебоксарскаго, Козмодемьянскаго, Ядринскаго, Цивильскаго, Тетюшскаго и Свіяжскаго; въ слѣдствіе чего пригороды и другія селенія по коимъ названы уѣзды переименовать городами, а въ прочемъ назначеніе границъ сего намѣстничества предоставляемъ

на соглашеніе нашихъ Генераловъ Губернаторовъ или правящихъ ту должность, о которомъ, такъ какъ о селеніяхъ и въ нихъ числѣ душъ, кои по удобности отъ однихъ отдѣлить и къ другимъ причислить нужно будетъ, должныствуютъ они донести нашему Сенату. Въ Санктпетербургѣ. Сентября 28 дня 1781 года. Е к а т е р и н а. Слушано 29-го Сентября 1781-го года.

№ 16.

1781 г., 28 Сентября. Указъ Сенату. (Копія).

Въ Казанское намѣстничество для производства строени въ губернскихъ городахъ и округахъ потребныхъ для помѣщенія присутственныхъ мѣстъ, повелѣваемъ отпускать въ продолженіи пяти лѣтъ начиная съ будущаго 1782-го года изъ казначейства для остаточныхъ суммъ учрежденнаго ежегодно по двадцати тысячъ рублей. Въ Санктпетербургѣ. Сентября 28 дня 1781 года. Е к а т е р и н а. Слушанъ Сентября 29 дня 1781 года.

№ 17.

1781 г., 30 Сентября. Указъ Сенату. (Копія).

Всемилоствѣйше повелѣваемъ правителю Казанскаго намѣстничества вмѣсто положенныхъ на столовое содержаніе шести сотъ душъ отпускать по тысячѣ по двѣсти рублей на годъ. Въ Санктпетербургѣ. Сентября 30 дня. 1781 года. Е к а т е р и н а. Слушанъ 5 Октября 1781 года.



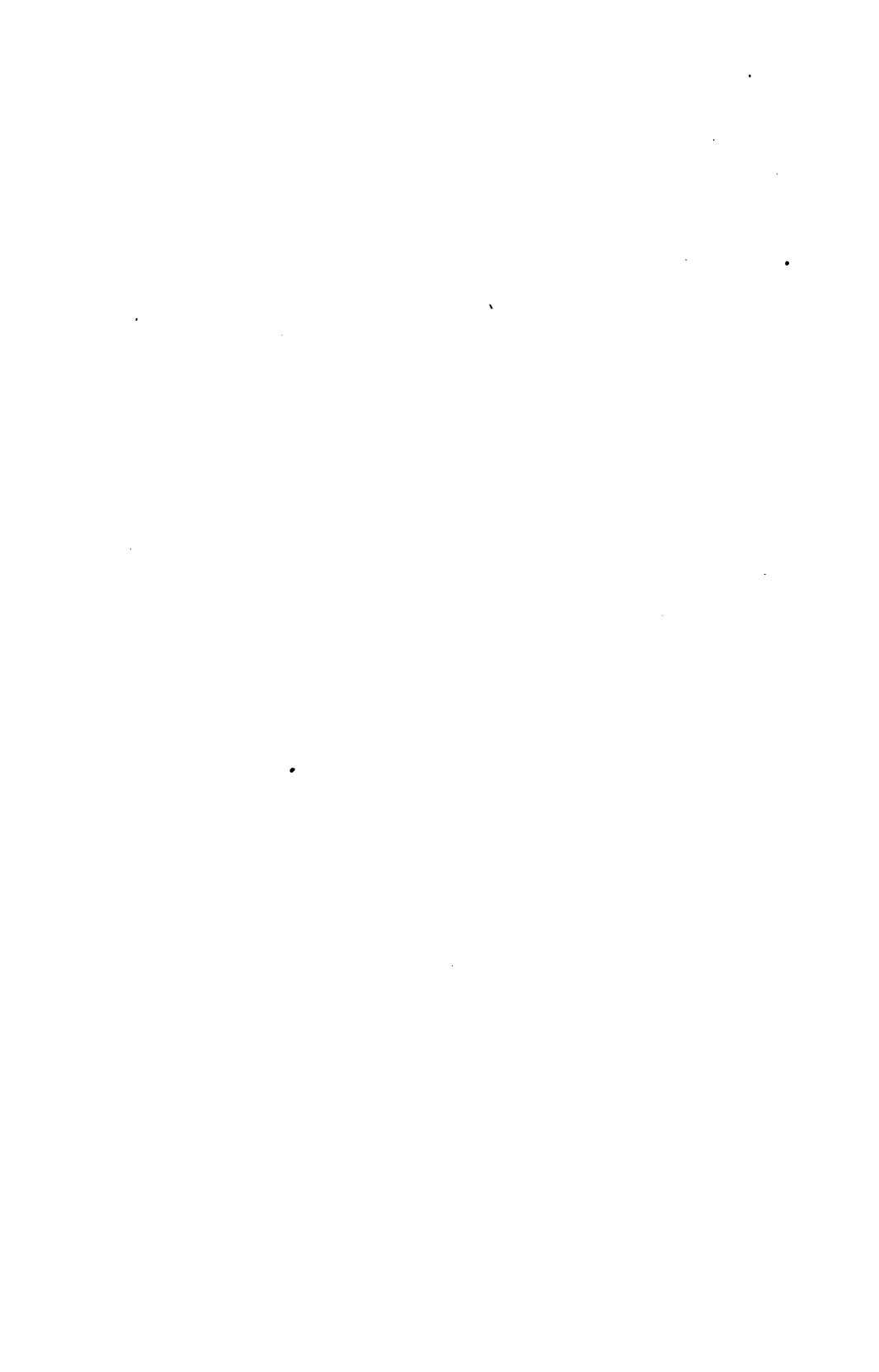

II.

Ноші съ документовъ, относящихся къ открытію и къ первымъ годамъ существованія казанскаго намѣстничества (1781—1789).

№ 1.

1781 г., 19 Октября. (Письмо кн. А. А. Вяземскаго кн. П. С. Мещерскому).

Милостивый Государь мой князь Платонъ Степановичъ. По новому устройенію Казанскаго намѣстничества въ сходственность всемилостивѣйше изданныхъ 7 Ноября 1775 года учрежденій Е. И. В—омъ, въ положенные по штату прокуроры, въ губернскіе переведенъ мною Вятскаго намѣстничества губернской прокуроръ господинъ Лукошковъ, да по предложенію моему опредѣлены Прав. Сенатомъ, въ верхней земской судъ господинъ Нечаевъ, въ губернской магистратъ господинъ Григоровичъ и въ верхнюю расправу князь Еникеевъ съ чинами коллежскаго ассессора; какъ же означенныя судебныя мѣста еще неучреждены, то даны отъ меня ордера показаннымъ господамъ прокурорамъ, дабы явились у вашего сіятельства, о чемъ имѣя честь увѣдомить пребываю въ прочемъ съ истиннымъ почтеніемъ всегда. Вашего Сіятельства милостиваго государя моего покорный слуга. Октября 19 дня 1781 года. Его Сіятельству князю Мещерскому.

№ 2.

Записка объ открытіи казанскаго намѣстничества.

Князь Платонъ Степановичъ Мещерской письмомъ отъ 16-го декабря прошедшаго 1781 года увѣдомляетъ что 15-го числа того мѣсяца началось открытіе Казанскаго Намѣстничества. Докладывано 3-го генваря 1782 года.

№ 3.

1781 г., 16 Декабря. (Письмо кн. П. С. Мещерскаго кн. А. А. Вяземскому).

Милостивый государь князь Александръ Алексѣевичъ! Имѣю честь вручить вашему сіятельству сіе донесеніе мое чрезъ нарочно посланнова отъ меня гарнизона казанскаго прапорщика Михайлова. Казанскаго намѣстничества открытіе началось образомъ симъ! 14-го числа въ 10 часу утра, на всѣхъ четырехъ площадяхъ городскихъ, при звукѣ трубъ и литавръ, городничимъ по ославленіи что въ силу высочайшева Ея Императорскаго величества имяннова о исполненіи въ казанской губерніи по изданнымъ въ 775 году Ноября въ 7 день для управленія губерніи учрежденіямъ, сего году Сентября 28 дня состоявшагося указа начало открытія губерніи воспримѣтца завтрешнаго числа. 15-го числа утра въ 9 часу по собраніи всѣхъ чиновъ губернскихъ, и всего губерніи сей дворянства и гражданъ знаменитѣйшихъ, дому намѣстническаго въ залахъ; и въ то же время по постановленіи по улицѣ отъ намѣстническаго дому до соборной церкви, въ парадъ отъ полковъ здѣсь квартирующихъ первова фузелернова да пехотнова казанскаго по части, а гарнизона здѣшнаго всего; шествіе было всѣхъ чиновъ и дворянъ и гражданства въ соборную церковь порядкомъ предназначеннымъ высочайшева Ея Императорскаго величества учрежденія главы 29 въ статьѣ 432. Въ соборной церкви служба Божія производилась преосвященнымъ Антоніемъ нижегородскимъ. По окончаніи литургіи читаны, во первыхъ высочайшіе Ея Императорскаго Величества данный Сенату Сентября 28 числа указъ объ открытіи намѣстничества казанскаго, за тѣмъ манифестъ Ея Императорскаго величества

775 году Ноября въ 7 день состоявшейся о изданіи учрежденіи для управленія губерніи. Сего за окончаніемъ, было отъ пресвященнова поучительное слово ¹⁾, и исполнено благодарное съ колѣнопреклоненіемъ молебствіе; после того, въ церкви же оной дворянство присягу чинили на выборы изъ нихъ по силе высочайшаго учрежденія и произведена торжественная пальба изъ пушекъ сто одинъ выстрель. А отъ стоящихъ въ парадѣ воинскихъ людей троекратно бѣглой огонь, и было изъ церкви обратное въ домъ намѣстнической вышесказаннымъ же порядкомъ всѣхъ шествіе. Сего 16-го числа последовали выборы по силѣ высочайшаго учрежденія главы 3 статей 72 и 73 въ кандидаты балантированіемъ изъ казанскаго купечества и изъ мещанства да и отъ жителей въ слободахъ татарскихъ соединенныхъ зъ городомъ и балантированіе же сельскихъ кандидатовъ той же главы по 75 статьѣ завтreshнова числа въ утре по собраніи всѣхъ губернскихъ чиновъ и всего губерніи дворянства въ залу тронную, будетъ читано высочайшее Ея Императорскаго величества учрежденіе. 18-го числа въ утре же, по собраніи всего дворянства въ залу тронной, будутъ они разведены по округамъ уѣздовъ, въ особливнѣ въ домѣ намѣстническомъ покои, и произведутъ при присудствованіи господина губернатора балантированіемъ выборы въ уѣздные предводители. А изъ кандидатовъ отъ купечества и мещанства казанскаго, и отъ жителей въ слободахъ татарскихъ, такъ же и сельскихъ, выборы же будутъ на мѣста по силе учрежденія. 20-го числа въ утре, по собраніи въ залѣ тронномъ всѣхъ чиновъ губернскихъ, и дворянъ, представятца избранные въ предводители уѣздные въ званіи томъ ихъ по утвержденіи именемъ Ея Императорскаго величества, послѣдуютъ по уѣздамъ дворянами выборы балантированіемъ кандидатовъ въ засѣдатели, въ совѣстной судъ, въ верхней земской судъ, и выборы же балантированіемъ въ уѣздные судьи,

¹⁾ «Слово при началѣ и окончаніи открытія казанскаго намѣстничества сказыванна пресв. Антоніемъ, епископомъ нижегородскимъ и алаторскимъ декабря 15 и 23 дней 1781 года» были напечатаны. Изъ двухъ ихъ изданій — Петербургскаго и Московскаго — первое было перепечатано въ Известіяхъ по Казанской Епархіи 1874 г., №№ 12—13. «Слова» Антонія были переведены на иностранныя языки. *Прим. редакціи.*

въ земскіе исправники и въ засѣдатели въ судьи уѣздные и нижніе земскіе. 21 числа въ залѣ тронной по собраніи всѣхъ чиновъ и дворянства представятца по уѣздамъ избранныя въ кандидаты и судьи уѣздные, земскіе исправники и засѣдатели ихъ и послѣ будетъ тутъ балантированіемъ же изъ всего общества дворянскаго избраніе въ предводители губернскаго избраннаго по утверженіи въ званіи томъ именемъ Ея Императорскаго Величества, будетъ въ присудствіи ево балантированіе изъ вышепрописанныхъ кандидатовъ дворянскихъ въ засѣдатели, двухъ въ совестной судъ, десети въ верхней земской судъ. 22-го числа затворятца на всегда канцеляріи губернская, провинціальная свѣжская, воеводскіе: цивильская, чебоксарская, козмодемьянская, ядринская и царевokokшайская и камисарствы лайшевское, старошешминское, дворцовая казанская контора и экономическое правленіе. 23-го числа, по собраніи въ тронномъ залѣ всѣхъ чиновъ губернскихъ дворянства и гражданъ знаменитейшихъ; а командъ воинскихъ по постановленіи по улицѣ отъ дому намѣстническаго до соборной церкви въ парадъ; будетъ изъ дому наместническаго порядкомъ же въ учрежденіи узаконеннымъ шествіе въ соборную церковь, по окончаніи божественной литургіи и молебствія съ колѣноприклоненіемъ послѣдуетъ торжественная пушечная пальба сто одинъ выстрѣлъ и отъ стоящихъ въ парадѣ командъ воинскихъ троекратно бѣглой огонь. въ продолженіе пальбы оной торжественной будетъ изъ церкви шествіе порядкомъ же вышесказаннымъ въ покой намѣстническаго правленія, и преосвященный съ клиромъ церковнымъ прибудетъ же туда, по совершеніи имъ тамъ водоосвященія и по окропленіи святою водою покоевъ правленія намѣстническаго, и палатъ, уголовныхъ дѣлъ гражданскихъ дѣлъ и казенной; намѣстническое правленіе вступить въ должность свою заключеніемъ протокола содержанія сего: «по высочайшему Ея Императорскаго величества указу сего 781 году Сентября въ 28 день, о открытіи губерніи казанской, состоявшемуся, за совершеніемъ нынѣ торжественнова сей губерніи открытія, намѣстническое правленіе вступило въ должность свою по узаконенію въ высочайшемъ учрежденіи Ея Императорскаго величества для управленія губерніи въ 775 году

ноября въ 7 день изданномъ». потомъ въ сей же день и вступятъ полаты, уголовныхъ дѣлъ гражданскихъ дѣлъ, и казенная въ отправленіи, заключеніемъ же протоколовъ въ нихъ содержанія вышепрописаннаго о намѣстническомъ правленіи. 26-го числа по слушаніи Божественной литургіи, будутъ судьи и засѣдатели дворянствомъ чрезъ балантированіе избранные, чинить присягу на должности тѣ ихъ. 27-го числа послѣдуютъ открытіи приказа общественнаго призрѣнія, верхнева земскаго суда, губернскаго магистрата, и верхней расправы. 28-го числа открыты будутъ казанской уѣздной судъ, дворянская опека, нижней земской судъ, городской магистратъ и ратуша слободъ татарскихъ, да и нижняя Расправа. 29-е число открытца совѣстный судъ и въ тотъ же день отправлены будутъ въ уѣздные города къ открытіямъ въ нихъ присутственныхъ мѣстъ: господинъ губернаторъ въ Свіяжскѣ, въ Чебаксарѣ, Цивильскѣ, Ядринѣ и въ Козмодемьянскѣ господинъ предсѣдатель палаты Уголовнаго Суда, въ Царевококшайскѣ, въ Арскѣ, въ Мамадыше и въ Чистопольѣ. Совѣтникъ намѣстническаго правленія, въ Лаишевѣ, въ Спасскѣ, и въ Тетюшахъ. И всепокорнѣйше прошу вашего сіятельства всемилостивѣйшей государынѣ нашей доложить вышепрописанное. Пребывающій со всѣглубочайшимъ высокопочтеніемъ и преданностію Вашего Сіятельства Милостиваго государя всепокорнѣйшій слуга князь *Платонъ Мещерской*. 16-го Декабря 1781 году. Казань.

№ 4.

1782 г. 11 Января. (Письмо кн. А. А. Вяземскаго кн. П. С. Мещерскому).

Милостивый Государь князь Платонъ Степановичъ! Получивъ вашего сіятельства письмо относительно учиненнаго начала открытія казанскаго намѣстничества имѣлъ я про сіе доносить о семъ Ея Императорскому Величеству, что и принято съ обыкновеннымъ монаршимъ благоволеніемъ, о чемъ увѣдомя ваше

сіятельство и пожелавъ совершеннаго и успѣшнаго по сему дѣлу окончанія такъ какъ и во всѣхъ вашихъ благонамѣренныхъ предначинаніяхъ пребываю съ истиннымъ и неизмѣннымъ почтеніемъ всегда вашего сіятельства Милостиваго Государя моего покорный слуга. Генваря 11 дня 1781 (?—1782) года. Его Сіятельству князю Мещерскому.

№ 5.

1781 г., 5 Декабря. (Письмо Григоровича князю А. А. Вяземскому).

Сіятельный князь! Милостивый Государь! вашего сіятельства отличная ко мнѣ милость, показанная въ доставленіи чина и опредѣленіи ко отправленію въ вѣрной должности, обязывая меня вечною чувствительностію побуждаетъ принести достождную мою благодарность, и препоручая себя во особое вашего сіятельства покровительство, стараться буду о исполненіи препорученной званію моему должности, а тѣмъ самымъ достигать того счастья что бѣ снискать себѣ и дальнѣйшее вашего Сіятельства благоволеніе и тако съ истиннымъ высокопочитаніемъ и душевною преданностію предприемлю смѣлость назваться Сіятельнѣйшій князь Милостивый государь вашего сіятельства всепокорнѣйшій слуга.... *Григоровичъ*. Декабря 5-го числа 1781-го года. Казань.

№ 6.

1781 г., 6 Декабря (Письмо кн. А. Еникѣева къ нему же).

Сіятельнѣйшій Князь. Милостивѣйшій Государь. Подвигъ къ моему счастью великодушно милостію вашего сіятельства составилъ мнѣ изволили, нѣтъ чувства изъявить вашему сіятельству моей нижайшей благодарности, которую во весь мой вѣкъ носить на себѣ съ отменнымъ моимъ почитаніемъ, прославляя

при томъ имя вашего сіятельства не престану и препоруча себя въ покровительство вашего сіятельства съ моею преданностію имѣю счастье назватца. Милостивѣйшій государь Сіятельнѣйшій князь! вашего сіятельства всепокорнѣйшій слуга князь *Александръ Ениктевъ*. 6-го Декабря 1781 году.

№ 7.

1781 г., 18 Декабря (Письмо А. Нечаева къ нему же).

Сіятельнѣйшій князь. Милостивый государь! Ништо иное какъ, къ счастью моему угодно было вашему Сіятельству великодушную свою ко мнѣ милость оказать, пожалованіемъ меня Казанскаго намѣстничества въ верхней земской судъ съ чиномъ Коллежскаго Ассесора прокуроромъ, была воля твоя. Сиі вашего Сіятельства оказанные мнѣ милости толико чувствительны въ душѣ моей, что по гробъ мой благодарникомъ и со все глубочайшимъ высокопочитаніемъ въ безъпредѣльной преданности пребуду вашего сіятельства Милостиваго государя всенижайшій слуга *Андрей Нечаевъ*. 13-го Декабря 1781-го года. Казань.

№ 8.

1781 г., 19 Декабря (Письмо кн. П. С. Мещерскаго кн. А. А. Вяземскому).

Милостивый Государь князь Александръ Алексѣевич!

Сего текущева 1781 года августа мѣсяца въ 31 числѣ, въ самой отъѣздъ мой изъ Казани въ Санктъ Питербургъ, получивъ я при письмѣ отъ господина почтъ директора Московскаго Статскаго Совѣтника Пестеля, письмо же татарское слѣдующее по надписи къ отдачѣ казанскаго уѣзду по алатской дорогѣ въ деревнѣ Уразлѣ татарамъ Шафи Аге сыну Сюлейманову, или Явею Бею, изъясняясь оный господинъ почтъ-директоръ въ пись-

мѣ ко мнѣ, что то татарское письмо дошло къ нему отъ посланика при оттоманской портѣ Г: Стахіева, просиль меня о вѣрной отдачѣ ево по адрису, и по истребованіи на то отвѣта, о присылкѣ того къ нему господину почтъ директору для пересылки въ Константинополь. и съ перевода письма того, находящимся при казанской адмиралтейской канторѣ переводчикомъ Сагитомъ Халфинымъ учиненновъ, явствуетъ: татаринъ оной Ахметъ Сюлеймановъ родственниковъ своихъ прописанныхъ въ томъ письмѣ по именамъ увѣдомляетъ что онъ въ отлучкѣ изъ казанской губерніи изъ жительства своего тринадцать уже лѣтъ, находится въ Царе градѣ въ училищѣ Аясофіи. Но какъ по справкѣ съ дѣлами по доходившимъ ко мнѣ въ бытность мою губернаторомъ въ минувшихъ 775 и 776 годахъ обстоятельствамъ секретнымъ во взятыхъ тогда во всѣхъ губерніи казанской селеніяхъ татарскихъ отъ мирскихъ ихъ начальниковъ старостъ выборныхъ и сотскихъ въ канцеляріи скаскахъ, ни отъ которова селенія отлучныхъ татаръ никуда въ отдаленные отъ жительства ихъ мѣста, ни безвѣстно пропавшихъ, никою показано небыло; и въ прошломъ 780 году по присланному изъ государственной коллегіи иностранныхъ дѣлъ въ казанскую губернскую канцелярію секретному указу въ канцеляріи той по учиненной справкѣ, татарамъ за границу въ имперію сттоманскую для торговаго промыслу и для богомолія въ Аравію въ Мекку, пашпортовъ въ дачѣ неоказалосьже, да и контора въ Казани адмиралтейская что жителей въ губерніи казанской татара называющіяся служилыми для работъ рубки и выставки къ строенію карабельныхъ лѣсовъ дубовыхъ, въ вѣдомствѣ и управленіи ее; присланною въ губернскую канцелярію промеморією увѣдомила, что служилымъ татарамъ пашпорты даются изъ нее торговымъ для торговаго промыслу и для прокормленія работою въ російскихъ только городахъ гдѣ по указамъ быть не запрещено, а въ имперію оттоманскую для торговаго промыслу и для богомолія въ аравію въ мекку ни кому пашпортовъ не давано. Письмо оное отъ татарина Ахмета Сюлейманова изъ Константинополя присланное, съ переводомъ, отслано было къ губернатору казанскому господину генералъ маісру Бибикову съ предписаніемъ о сысканіи предъ

нево всѣхъ въ письмѣ томъ изъясненныхъ по именамъ татаръ и мирскихъ селеніевъ тѣхъ, гдѣ оныя жителями, начальниковъ, старость выборныхъ и сѣтскихъ и о допрашиваніи самимъ господиномъ губернаторомъ каждаго изъ нихъ порознь съ запискою надлежашею. Татаринъ оной Судеймановъ въ какомъ жительствѣ родимецъ, коликихъ онъ отъ роду лѣтъ, кто семейства ево по имению нынѣ наличныя есть, въ которомъ имянно году въ какое время и какимъ точно образомъ оный изъ жительства ихъ отлучку куда возымѣлъ; съ письменнымъ ли указнымъ, или отъ мирскихъ начальниковъ съ видомъ какимъ, или своевольно, и объ отлучкѣ такой ево изъ жительства толь давной для чего недоносили они, и особливо въ вышепрописанныхъ взятыхъ съ нихъ въ канцеляріи скаскахъ какъ могли утаить объ немъ; по вопрошеніямъ тѣмъ показаніевъ записку прислалъ бы ко мнѣ въ Петербургъ, а письмо оное татарское, кому оно по надписи слѣдуетъ, приказалъ бы отдать съ роспискою въ пріемъ, и на то письмо, буде пожелаютъ отвѣтное ко оному изъ константинополя писателю письмо же послать, принявши отъ нихъ ко мнѣ же бы прислалъ. Господинъ губернаторъ исполнивъ слѣдствіе оное представилъ мнѣ въ пріѣздъ уже мой обратнъ изъ Санктъ-Петербурга въ Казань Ноября 16 числа, оригинально взятые имъ съ татаръ допросы въ коихъ значатца показанія: вышепомянутаго Ахмета Сюлейманова отъ родственниковъ казанскаго уѣзду алатской дороги деревни Уразлины служивыхъ татаръ, дядей родныхъ выборнова Халила, редовова Усейна Сюшевыхъ, да братьевъ двоюроднова Ислама Смайлова, внучетнова Япея Ибраева и старосты Ахія Арасланова, оной де родственникъ ихъ Ахметъ написанной съ нами въ той деревнѣ въ подушной окладъ, имѣющій нынѣ отъроду болѣе сорока лѣтъ, въ прошломъ 767 году взявъ отъ бывшаго ихъ сотника, умершева въ 775 году деревни Чирши служиваго татарина Якупа Муртазина писменной видъ, и по тому получивъ изъ казанской адмиралтейской конторы тогожъ году Апрѣля 25 числа указной паспортъ съ срокомъ на одинъ годъ, поѣхалъ для торговаго промыслу въ разные російскіе города и съ того времени въ домъ свой не возвращался, а какимъ образомъ онъ въ Царь-

градъ проѣхалъ незнаютъ что писемъ отъ него не получали и ни отъ кого никакова объ немъ сведѣнїя не имѣли, потому и во взятыхъ зъ деревенскихъ ихъ людей скаскахъ о нахожденїи ево Ахмета въ Царь-градъ показать было не съ чего. А о неявкѣ ево по пашпорту на срокъ въ домъ свой объявлено было отъ мирскихъ людей вышепомянутому бывшему ихъ сотнику, и потомъ что онъ пропалъ безвѣстно, подана скаска присланному въ ихъ деревню въ 775 и 776 годахъ изъ Казанской губернской канцелярїи оберъ афицеру. Сосѣдникъ къ той деревень, Мамей, Ашита и Кугенерь, татара одиннатцать человекъ показали какиимъ де точно случаемъ оной Ахметъ изъ жительства своего отлучился, и какъ онъ въ Царь-градъ заѣхалъ не вѣдаютъ. По симъ показанїямъ и по справкѣ съ казанскою адмиралтейскою канторою явилось сходственно, что татарину оному Ахмеру, а не Ахмету Сюлейманову пашпортъ точно данъ въ 76 году апрѣля 25 числа, по предъявленному въ ту кантору отъ сотника ихъ Якупа Муртазина уволительному письму, для прокормленїя работою въ казанской губернїи въ Оренбургъ въ тройцкой и Челябинской крѣпостяхъ, на Ирбитской и Макарьевской ярмонкахъ, да и для покупки лошадей въ Уфимскомъ уѣздѣ съ срокомъ на одинъ годъ, а о неявкѣ ево на срокъ въ домъ отъ сотниковъ бывшаго и нынѣшняго репорта ни явочнаго челобитья въ подачѣ не было. И въ поданномъ въ 775 году генваря 16 числа въ контору отъ сотникова сына Ханита Якупова объ отлучныхъ въ бывше въ здѣшномъ краю смятенїе отъ домовъ своихъ служилыхъ татарахъ репорте онаго Ахмера ненаписано. Да и по справкѣ жъ въ канцелярїи губернской съ поданною въ 762 году къ третьей ревизїи отъ деревни Уразлиной скаскою, оказался оный Ахмеръ Сюлеймановъ написаннымъ въ наличности осемнадцати лѣтъ. Какъ высочайшаго Ея Императорскаго величества учрежденїя 775 году Ноября въ 7 день изданнова для управленїя губернїи главы V въ статьѣ 102-й, повелѣно о пограничныхъ перепискахъ увѣдомлять коллегїю иностранныхъ дѣлъ. То по силѣ онаго, о нахожденїи нынѣ вышепомянутаго изъ казанскаго уѣзду татарина Ахмера Сюлейманова въ Константинополь, извѣстилъ я сообщенїемъ моимъ государственную Коллегїю ино-

странныхъ дѣлъ къ резолюціи ея объ немъ и нужнымъ же почелъ Вашему Сіятельству объ обстоятельствахъ всѣхъ вышеописанныхъ донести; пребывающій съ глубочайшимъ высокопочитаніемъ и преданностію Вашего Сіятельства Милостиваго государя всепокорнѣйшій слуга князь *Платонъ Мещерской*. 19-го декабря 1781 года. Казань.

№ 9.

1781 г., 31 Декабря (Письмо кн. П. С. Мещерскаго кн. А. А. Вяземскому).

Милостивый Государь Князь Александръ Алексѣевичъ!

Отправленіе Николая Александровича Авцына послѣдовало по великому ево желанію увидѣть васъ моею и ево милостивца, къ возблагодаренію Вамъ за милости ваши. Всепокорнѣйше прошу о скорѣйшемъ ево отправленіи обратномъ, чтобы могъ приѣхать сюда до отъѣзду въ Петербургъ вице губернатора и въ протчемъ о милостяхъ вашихъ ко мнѣ благонадежнымъ остаюсь. Пребываящи со всѣглубочайшимъ высокопочитаніемъ и преданностію Вашего Сіятельства Милостиваго государя всепокорнѣйшій слуга князь *Платонъ Мещерской*. 31 декабря 1781 году. Казань.

№ 10.

1782 г., 16 Января (Письмо кн. П. С. Мещерскаго кн. А. А. Вяземскому).

Милостивый Государь князь Александръ Алексѣевичъ!

Депутацію отъ всего губерніи Казанской дворянства не могъ я по сіе число отправить, по одержавшей меня съ 26 числа минувшаго предъ симъ мѣсяца декабря болѣзни простудной горячки, а въ сей день получа полегченіе и возможность отправки оной къ подписанію, отпустилъ ее. Милостивецъ мой, господина

Макарова избрало дворянство всей губерніи ко депутациі, по особенной ихъ къ нему довѣренности утвердившейся въ бытіе ево предводителемъ губернскамъ, во время приключенія въ краю здѣшномъ мятежнаго руководительствами благоразумными. И я прозьбѣ той ко мнѣ всево корпуса дворянскаго губерніи, объ отправленіи ево господина Макарова въ разсужденіи што онъ здѣшной дворянинъ и житель немогъ не соотвѣтствовать! И всепокорнейше прошу о вашемъ милостивомъ ево принатіи. Онъ поступилъ и въ предсѣдателя гражданской палаты по желанію же общества дворянскаго, а не по хотѣнью собственному уважа же къ тому желанію дворянъ и мое. Дни черезъ три поѣдетъ же отъ сюда въ Петербургъ и господинъ Вице-губернаторъ, денегъ отъсюда въ казначействы въ Санктъ Петербургское и Московское на прошлой 781 годъ со здѣшной губерніи изъ доходовъ надлежательнаго числа отправки все въ полности дѣйствительно окончаны и ежели по шоту въ экспедиціи о доходахъ государственныхъ противъ росписанія ее на оны 781 годъ, будетъ еще што отъ губерніи здѣшной въ недосылкѣ числится то оное найдется по отшедшимъ изъ губерніи здѣшной въ 780 году жительствамъ и статьямъ, въ Вятскую и Симбирскую губерніи. Въ заключеніи сего препоручивъ себя во всегдашнія благотворительства вашего сіятельства ко мнѣ, пребываючи со всеглубочайшимъ высокопочитаніемъ и преданностію и до конца жизни моей Вашего Сіятельства Милостиваго государя всепокорнѣйшій слуга *князь Платонъ Мещерской*. 16-го Генваря 1782 года. Казань.

№ 11.

1782 г., 1 Января (Письмо Казанскаго митрополита Веніамина кн. А. А. Вяземскому).

Высоко сіятельнѣйшій князь Александръ Алексѣевичъ! Милостивый государь мой и величайшій Патронъ!

Перемена времени и благопріятная окказія чрезъ сего вручителя здѣшняго присудствующаго и депутата отъ дворянства Ивана Дмитріевича г. Макарова подаетъ мнѣ надежной и благопріятной случай вашему высокосіятельству милостивому государю моему во первыхъ принести мое усердное почтеніе и поздравленіе съ наступающимъ новымъ годомъ: съ желаніемъ таковымъ, чтобъ всевышній даровалъ вашему высокосіятельству и всей почтенной фамиліи вашей какъ сей годъ начавши счастливо окончить такъ и впредь многія лѣта препровождать въ совершенномъ здравіи и благополучіи. Что исполнивъ за должное нахожу при томъ донести, что здѣсь открытіе намѣстничества за помощію Божіею и счастіемъ Ея Императорскаго Величества благополучно къ общему благосостоянію совершилось. За тѣмъ препоручая себя въ непременную милость и любовь Вашего высокосіятельства, съ истиннымъ моимъ высокопочитаніемъ есмь и пребуду на всегда. Высокосіятельнѣйшій князь милостивый государь мой и величайшій патронъ вашего высокосіятельства покорный слуга и богомолецъ смиренный *Веніаминъ Митрополитъ Казанскій*. 1-го генваря 1782 года.

Соотвѣтствуя Высочайшему намеренію при настоящемъ проишествіи открытія здѣсь намѣстничества, (?) каковыя семинарія моя къ изъявленію истинного въ томъ соучаствованія при публичномъ собраніи на разныхъ языкахъ представляла сочиненія, съ оныхъ для сведѣнія вашему Сіятельству имѣю честь поднести одинъ эксемпляръ, прося всепокорно сіи посильные знаки усердія моего удостоить милостивымъ принятіемъ ¹⁾).

№ 12.

1782 г., Февраль (Письмо кн. А. А. Вяземскаго къ митр. Веніамину).

Преосвященнѣйшій владыко, Милостивый Государь мой! Пользуясь благопріятствомъ и дружбою Вашего преосвященства

¹⁾ Приложенныя къ этому письму «сочиненія» казанскихъ семинаристовъ печатаются ниже, въ III-емъ отдѣлѣ.

имѣлъ я честь получить письмо ваше отъ 1 Генваря, коимъ изволите вы поздравя меня съ новымъ годомъ препроводить ко мнѣ экземпляры говоренныхъ въ Казанской Семинаріи рѣчей по случаю устроенія въ сходственномъ высочайшихъ Ея Императорскаго величества учрежденіяхъ Казанскаго намѣстничества, по чему свидѣтельству чувствительную мою вашему Преосвященству за ихъ признательность и присовокупляю къ тому искреннее мое поздравленіе съ наступившимъ новымъ годомъ и усердное желанье препроводить вамъ какъ сей такъ и послѣдующія въ совершенномъ здравіи и самопожеланіи благополучій пребываю въ протчемъ съ истиннымъ почтеніемъ всегда Вашего Преосвященства Милостиваго Государя моего Покорный слуга. Февраля дня 1782 года.

№ 13.

1782 г., 10 Января (Рапортъ Григорія Киселева кн. А. А. Вяземскому).

Его Сіятельству Дѣйствительному Тайному Совѣтнику господину генералъ прокурору и разныхъ орденовъ кавалеру князь Александру Алексѣевичу Вяземскому. Казанскаго намѣстничества отъ губернскаго стряпчего Киселева покорнейши Рапортъ. Присланными Казанскаго намѣстническаго правленія къ прокурорскимъ дѣламъ, намѣстничества казанскаго господя прокуроры верхняго земскаго суда Нечаевъ, губернскаго магистрата Григоровичъ и верхней расправы князь Еникеевъ рапортами объявили что по силѣ высочайшаго Ея Императорскаго Величества указа минувшаго 1781 году Сентября въ 28 день состоявшагося, въ казанской губернии торжествованнаго декабря въ 23 день открытія верхняго земскаго суда двухъ, губернскаго магистрата двухъ, и верхней расправы двухъ же департаментовъ равно и приказу общественного призренія, минувшаго декабря въ 27 день открытіе послѣдовало и прокуроры въ должность свою вступили, а какъ господинъ губернский прокуроръ Лукошковъ къ должности своей еще

не прибыль, то о всемь ономъ вашему Сіятельству имѣю честь покорнейше репортовать. Губернской стряпчій *Григорій Киселевъ*. 10-го генваря 1782 году.

№ 14.

1782 г., 10 Января (Рапортъ Григорія Киселева кн. А. А. Вяземскому).

Его Сіятельству Дѣйствительному Тайному Совѣтнику господину Генералъ Прокурору и разныхъ орденовъ кавалеру князь Александру Алексѣевичу Вяземскому. Казанскаго Наместничества отъ губернскаго стряпчего Киселева покорнейши рапортъ. Присланными Казанскаго Наместническаго правленія къ прокурорскимъ дѣламъ, намѣстничества онаго господа уѣздные стряпчие казанскаго порутчики Кормщиковъ, Лаишевской Округи Иванъ Толченевъ, и города Спаска прапорщикъ Смирновъ репортами объявили, что по силѣ высочайшаго Ея Императорскаго величества указа минувшаго 1781 году сентября въ 28 день состоявшагося, въ казанской губернии торжествованнаго декабря въ 23 день открытія въ Казанскомъ Уѣздного суда; Нижнего земскаго суда; Магистрата городского Нижней расправы 28-го; а Дворянской опеки 29-го чисель минувшаго декабря мѣсяца, Лаишевскомъ уѣздного суда; Нижнего земскаго суда, нижней расправы, дворянской опеки, казначейства, совестнаго и сиротскаго суда, сего Генваря мѣсяца 2-го, въ Спаскѣ уѣздного и нижнего земскихъ судовъ, нижней расправы, дворянской опеки и казначейства, сегожъ мѣсяца 4-го чисель открытіе послѣдовало, и господа присудствующіе въ должности свои вступили тѣхъ же самыхъ чисель, то о всемь ономъ вашему Сіятельству и имѣю честь покорнѣйше репортовать. Губернской Стряпчей *Григорій Киселевъ*. 10-го Генваря 1782 году.

№ 15.

1782 г., 16 Января (Рекомендательное письмо кн. П. С. Мещерскаго кн. А. А. Вяземскому и составъ депутаціи Государынѣ отъ дворянства Казанской губерніи).

Милостивый государь князь Александръ Алексѣевичъ! Вручитель сего вашему сіятельству, господинъ коллежской совѣтникъ, палаты гражданской предсѣдатель Иванъ Дмитріевичъ Макаровъ, и съ нимъ господа, маіоръ князь Василей Борисовичъ Болховской да капитанъ Александръ Петровичъ Наумовъ, отправленные отъ всево губерніи казанской дворянства ко престолу Высочайшему для принесенія всеподданнейшей благодарности Ея Императорскому Величеству всемилостивѣйшей государынѣ, за дарованныя щедроты ушастливившія губернію сію ввѣденіемъ въ ней высочайшихъ учрежденій 1775-го года, ноября въ 7 день для управленія губерніи изданныхъ. Всепокорнейше прошу у вашево сіятельства предстательствованія вашего у Ея Императорскаго Величества о всемилостивѣйшемъ благоволеніи ко принятію той отъ казанскаго дворянства всеподданнѣйшей депутаціи и о милостивомъ вашемъ, господина Макарова руководствованіи и представленіи ево предъ Ея Императорское Величество, ежели благоволитъ на то соизволить. Пребываючи съ глубочайшимъ высокопочитаніемъ и преданностію Вашего Сіятельства милостиваго государя всепокорнейшій слуга князь *Платонъ Мещерской*. 16-го генваря 1782 года. Казань.

Казанской губерніи депутаты: Предсѣдатель палаты гражданского суда коллежскій совѣтникъ Иванъ Дмитріевичъ Макаровъ, маіоръ князь Василей Борисовичъ Болховской, капитанъ Александръ Петровичъ Наумовъ.

№ 16.

(1782 г., Январь. Адресъ Императрицѣ Екатеринѣ II казанскаго дворянства).

Всемилоствивѣйшая Государыня! Чѣмъ долговременнѣе было наше ожиданіе, тѣмъ больше съ чувствительнѣйшею радостію

приняли мы нынѣ премудрыя вашего императорскаго величества законоположенія, устрояющіе непоколебимое блаженство наше и подающіе возлюбленному твоему народу праведный и чело-вѣколюбивый судъ, милость и всеобщее призрѣніе. Пріими Монархія! истинная мать отечества, отъ приносящихъ въ лицѣ казанскаго дворянства всеподданнѣйшую благодарность, какъ чистѣйшую и единую достойнѣйшую жертву божественной душѣ своей. Мы не въ силахъ Государыня, изчислить всѣхъ твоихъ благодѣяній, но чувствуемъ ихъ въ безконечномъ и не-утомимомъ о насъ матернемъ твоемъ попеченіи. Одно уже вели-колѣпное и выгоднѣйшее для насъ созданіе Казани, совершен-но ознаменуетъ неизрѣченную твою щедроту будущимъ потом-камъ и самымъ позднимъ вѣкамъ, а свѣтъ удивляяся всѣмъ великимъ и безпримѣрнымъ дѣламъ твоимъ, справедливо почтеть насъ счастливѣйшими изъ смертныхъ, и которые теперь удо-стоены пасть къ Монаршимъ стопамъ Вашего Императорскаго Величества.

№ 17.

**1782 г., 23 Января (Письмо Григорія Киселе-
ва кн. А. А. Вяземскому).**

Сіятельному князю, высокопревосходительному господину Тайному Советнику генералъ прокурору и разныхъ орденовъ кавалеру князь Александръ Алексѣевичу Вяземскому. Казанскаго намѣстничества правящаго должность губернскаго прокурора отъ губернскаго жъ стряпчего Киселева, покорнейшій рапортъ. По донесени вашему сіятельству сего генваря 10-го числа, объ открытіи казанскаго намесничества губернскаго города Казани присудственныхъ мѣстъ, и некоторыхъ окружныхъ городовъ отправленными персонами въ окрестныхъ же городахъ намѣстни-чества оного присудственна мѣста по высочайшимъ Ея Импе-раторскаго величества учрежденіямъ совершенно открыты, въ Свіяжскѣ сегожъ генваря 2-го, въ Царевококшайскѣ 3-го, въ Цивильскѣ 4-го, въ Ядринѣ, Тетюшахъ 6-го, въ Кузмодемьян-

скѣ, въ Арскѣ 8-го, въ Чебоксарахъ 10-го, въ Мамадышахъ 11-го и въ Чистопольѣ 13-го числа. И по открытіи оныхъ господа присудствующіе въ должности свои вступили, губернской же прокуроръ Лукошковъ сегожъ мѣсяца 14-го числа въ Казань прибылъ, но по имѣющейся у него болѣзни въ должность свою еще не вступилъ, о чемъ вашему сіятельству и имѣю честь покорнѣйше рапортовать. Губернской стряпчій *Григорей Лиселевъ*. 24 го генваря 1782 году.

№ 18.

1782 г., 18 Февраля (Письмо кн. П. С. Мещерскаго кн. А. А. Вяземскому).

Милостивый государь князь Александръ Алексѣевичъ! О Михаилѣ Тимофѣевичѣ г. Болотниковѣ представленіе мое Правительствующему Сенату къ помешенію на ваканцію при верхней расправе стряпчава, при семъ къ вашему Сіятельству приношу, ежели благоволите ему мѣсто оное и должность; то всепокорнѣйше прошу и о милостивомъ вашемъ, представленіи одного моего, руководствованіи; пребываюши съ глубочайшимъ высокопочитаніемъ и преданностію вашего сіятельства Милостиваго государя всепокорнѣйшій слуга князь *Платонъ Мещерской*. 18 февраля 1782 года. Казань.

11 марта докладывано и велено Болотникова опредѣлить стряпчимъ.

№ 19.

1782 г., 8 Августа (Рапортъ кн. П. С. Мещерскаго въ Правительствующій Сенатъ).

Въ правительствующій Сенатъ! отъ генераль поручика правящаго должность генераль губернатора Казанскаго и Пензенскаго князя Мещерскаго. Рапортъ. Господинъ генераль маіоръ правитель намѣстничества казанскаго Бибииковъ въ присланномъ

ко мнѣ настояшева мѣсяца августа отъ 1-го числа репорте изъясняя, что имѣвшаяся въ немъ прошедшею зимою жестокая болѣзнь хотя и миновалась, но остатки ее и ныне еще чувствуя въ обѣихъ рукахъ съ довольною болью, опасаетца, дабы оная вкоренившись не произвела въ немъ на всегда вреднаго припадка, и къ предупрежденію отъ того положивъ намереніе быть въ Санктъ Петербургѣ для пользанія отъ тамошнихъ медиковъ; просить представленія моему правительствующему Сенату о увольненіи его отъ должности въ Санктъ Петербургъ на двадцать на девять дней. Потому и приношу сіе правительствующему Сенату въ разсмотреніе и къ резолюціи его. *Князь Платонъ Мещерской*. Августа 8-го дня 1782 году. 1-го департамента по герольдіи.

№ 20.

1782 г., 15 Августа (Письмо И. Бибикова кн. А. А. Вяземскому(?)).

Сіятеельнѣйшій князь! Милостивый государь. Прошедшею зимою претерпѣлъ я жестокою болѣзнь, которая хотя и миновалась но остатки еще чувствую въ обѣихъ рукахъ съ довольною болью, и такъ опасаюсь дабы оная вкоренившись не произвела вреднаго для меня на всегда припадка, и во отвращеніе сего положилъ намереніе быть въ Питербургѣ, и у тамошнихъ докторовъ испросить совѣту какими бы лутче способами совершенно отъ оной излѣчиться; и объ отпускѣ меня просилъ князь Платона Степановича здѣлать представленіе Правительствующему Сенату, а сверхъ того беру смѣлость всѣпокорнѣйши просить отъ вашего сіятельства покровительства; пребывая съ глубочайшимъ высокопочитаніемъ и за счастье постыляю назваться Сіятеельнѣйшаго князя Милостиваго государя всепокорнѣйшій слуга *Илья Бибиковъ*. Августа 15-го дня 1782 года. Казань.

№ 21.

1782 г., 22 Августа (Письмо И. Бибикова кн. А. А. Вяземскому²).

Сіяте́льнѣйшій Князь! Милостивый государь! простите мнѣ Сіяте́льнѣйшій князь что взялъ смелость столь часто утруждать моимъ писаніемъ, къ чему принужденнымъ нахожусь самою необходимою донести слѣдующѣе. Первымъ моимъ письмомъ испрашивалъ милостивова отъ вашева сіятельства покровительства объ отпускѣ меня, но ежели на оное и дозволеніе получу, то не преждѣ располагаюсь отъѣхать какъ кончены будутъ всѣ вѣдомости принадлежашія до казенной полаты въ разменѣ жительства съ прикосновенными намѣстничествами, такъ и во внутреннемъ положеніи здешняго, а сверхъ сего дожидаться совершеннаго окончанія подачи сказокъ ревизскихъ, о чемъ и въ рапортѣ моемъ къ князю Платону Степановичу отнесено. Съ глубочайшимъ высокопочитаніемъ на всегда есмь сіяте́льнѣйшаго князя милостиваго государя всепокорнѣйшій слуга *Илья Биби-ковъ*. Августа 22-го дня 1782 года. Казань.

№ 22.

1782 г., 12 Августа (Письмо кн. П. С. Мещерскаго кн. А. А. Вяземскому).

Милостивый государь князь Александръ Алексѣевичъ.

Во все службы моей сорока трехъ лѣтъ продолженіе столь я былъ щастливъ, што меня ни кто ни чемъ не обвинялъ, а нынѣ при минованіи всѣхъ молодости свойственныхъ скоростей, и когда уже, при усердствованіи моемъ къ службѣ Ея Императорскаго величества, тшусь я къ подчиненнымъ моимъ, и ко всякому, со всевозможнѣйшею во всемъ скромностію, соблюдать учтивости даже и въ томъ когда принужденъ бываю настоять должностей о исполненіяхъ. но и истощевая все тѣ соблюденіи,

не нравятца господину губернатору Казанскому заботы мои о службѣ! Заставленъ имъ я отнести въ Правительствующій Сенатъ рапортъ ево комнѣ отъ 1-го числа сего мѣсяца Августа присланной, и просить у васъ милостивца моего представительства ко избавленію меня отъ такихъ несносностей. Вамъ довольно знаемы свойства души моей, што жаловаться, на ково бы то ни было, тяще мнѣ всякова страданія и испытали же ваше сіятельство сами, что гордость праздная, зъ заботливостями о должности не помѣстительна, хотя што сказано ему будетъ отъ Сената на рапортъ оный, но nebudeть же и за тѣмъ ево обхождение со мною на пользу взаимную къ службѣ. А ежели необходимость заставитьъ жаловаться еще, то и безъ вины моей страпцомъ прослыву. Всегда отдавалъ я ему то што онъ разуменъ и имѣетъ расположенію въ протчемъ хорошія, но къ дѣламъ по мѣсту ево нынѣшному холодность барскую. Съ самова открытія намесничества спорилъ что въ намесническомъ правленію безъ прибавки секретарей, и столькоже еще канцелярскихъ служителей сколько теперъ тамъ есть, обойтитца невозможно, и пенялъ на меня за объясненію мои что въ намѣстническомъ правленію секретарямъ многимъ дѣлать нечево, дѣла тутъ должности начальства, и исполнительныя къ нимъ нужна начальничья бдительность не только приказываніями, но и беспрестаннымъ взоромъ наисполненію повелѣніевъ; а безъ того, всѣ предписыванія будутъ оставатца безъ дѣйствіевъ. Штожъ на то отвѣтствовано! «Не можно дѣ всякому такъ заняту быть заботою и дѣломъ какъ Вы» да о видѣнныхъ имъ предъ новымъ годомъ въ последнихъ числахъ изъ другихъ намесничествъ на сообщеніяхъ номерахъ, что переходить ихъ чрезъ годъ больше десяти тысячъ, по тому и считаетъ что ему безъ секретарей и большова числа служителей канцелярскихъ исправляться не кѣмъ, и ково я похвалю тотъ ретко получаетъ ево опробацію, а о комъ заключаю не лутчѣе, къ тому онъ благосклоннѣе. Къ сему по службѣ при скорбности моей изъясненію и прошу же всепокорнѣйше милостивца моего о просмотрѣніи всего онаго принесенія отъ меня Сенату. Пребывающій съ глубочайшимъ высокопочитаніемъ и преданностію Вашего Сіятельства Милостиваго Государя все-

покорнѣйшій слуга *Князь Платонъ Мещерской* 12-го Августа 1782 году. Пенза.

№ 23.

1782 г., 14 Августа (Рапортъ кн. П. С. Мещерскаго въ Правительствующій Сенатъ).

Въ Правительствующій Сенатъ. Отъ генерала порутчика, правящаго должность генерала губернатора казанскаго и пензенскаго князя Мещерскаго, рапортъ.

Приношу Правительствующему Сенату въ разсмотрѣнiе репортъ ко мнѣ господина генераль маіора Бибикова, правителя на мѣстничества Казанскаго. На написанное въ посланномъ о въ меня казанскому на мѣстническому правленію минувшаго мѣсяца Іюля отъ 25 числа изъ Пензы предложеніи и съ тово представляю же при семь копію, за предложеніями моими наместническому правленію въ февралѣ, въ апрѣлѣ, въ маѣ и въ іюнѣ мѣсяцахъ о старательствѣ чтобъ ревизскія скаски въ предположенный Высочайшимъ имяннымъ Ея Императорскаго Величества указомъ, срокъ собраны, и копіи съ нихъ и вѣдомости въ казенную палату и въ прочіе по силѣ указа того мѣста, верные благовременно поданы. Имѣя къ виденію имъ успѣховъ въ дѣлѣ сномъ отъ нижнихъ земскихъ судовъ, по истеченіи каждова мѣсяца вѣдомости, кои селеніи скаски тѣ когда подали, и кои въ неподачѣ еще остаются, къ расположенію по тѣмъ видимостямъ мѣрѣ взыскательныхъ; не былъ ли я должностію служенія моего къ припоминанію тому въ предложеніи отъ 25 числа іюля заставленъ и наипаче уже когда полученъ изъ Правительствующаго Сената іюня мѣсяца отъ 23 числа указъ Ея Императорскаго Величества повелѣваючи сочинить на мѣстническимъ правлѣніямъ и доставить казеннымъ палатамъ вѣдомости о селеніяхъ губернію свою составившихъ и нынешнимъ последнимъ разграниченіемъ утвержденныхъ, сколько въ которомъ селеніи какова рода душъ въ какомъ окладѣ состоятъ, также и какія селеніи и оброчныя статьи, заводы и прот-

чія и муществі въ которую другую прикосновенную губернію вступила; что собранія сказокъ ревизскихъ по упущенію еще долѣе, и сочиненіе намѣстническимъ правленіемъ вѣдомости оной къ отдачѣ въ казенную полату замедлитца же долговременно заповѣданнымъ срокомъ. Ежели былъ я долженъ съ ономъ пещись и настоять исполненія, то въ предложеніи томъ моемъ къ напоминачію должности, каковы же могъ быть образъ, чтобы господинъ Губернаторъ не поставилъ тово виною миѣ. Но сказаніе такое какъ въ репортѣ изъясняетъ не много времени и труда потребно, а попечительностію о приведѣніи дѣлъ въ благовременные исполненія, преодолюваются трудности. Къ отнесенію въ Правительствующій Сенатъ репорта онаго комнѣ отъ господина Губернатора заставленъ я требованіемъ имъ отъ меня тово и тѣмъ же самымъ требованіемъ сво принужденъ просить у Правительствующаго Сената воззрѣнія на должность мою и на изъясненіе то сво, что приниманія таковыя настоянія исполненіевъ должности, тому на ково бремя бдительности въ губерніяхъ возложено, прискорбные и отъемлющи силу дѣйствія службы, какъ и остаюсь уже я по прочимъ въ губерніи той дѣламъ въ трудностяхъ; По открытіи намѣстничества въ шести новыхъ городахъ сво, судебныя всѣ мѣста такъ и казначейства уѣздное помещены по необходимости, у жителей тамъ крестьянъ въ домахъ по чернымъ дымнымъ избамъ, гдѣ и домоводство все хозяевъ тѣхъ, чтобы такое помещеніе судебныхъ мѣстъ не только неудобное и не пристойное совсемъ званію тому и расположенію, не могло продолжительнымъ быть и по увѣданіи тово Ея Императорскимъ величествомъ, не послѣдовало бы высочайшея гнѣва, предположивъ я состроеніе нынешнимъ лѣтомъ для временна судебныхъ мѣстъ помѣшенія по одному въ каждомъ городѣ новомъ деревянному дому на тринадцати сажняхъ въ фасадѣ и въ ширинѣ расположенія по нужности при предложеніи намѣстническому правленію мая мѣсяца отъ 10-го числа сообщилъ планъ и смѣту архитекторомъ здѣланную, рекомендовавъ въ особенное господину губернатору попеченіе, чтобы по тому плану состроеніе домовъ, городничіе на выданные имъ изъ казенной палаты деньги изъ суммы на то надлежавшей возвели неот-

менно до наступленія глубокой осени и способы къ тому въ разсужденіи положеніевъ городовъ тѣхъ, кроме Арска, при рѣкахъ, одново на Вяткѣ, двухъ на Камѣ, и двухъ же на Волгѣ, какъ рѣками тѣми во всякомъ дѣтѣ изъ сплавливаемыхъ матеріаловъ деревянныхъ, не только при берегахъ ихъ жители, но и въ глубину земли селеніи по сорoku и болѣе верстъ лежащія и даже низовые города и селеніи покупая устраиваются предписаны были точные: Въмѣсто тово получалъ я переписку, сперва што городничіе не находятъ бревенъ въ покупку, или и нашель которой но по цѣнамъ де въ смѣтѣ архитекторской противъ покупокъ въ Казани, прописаннымъ искупить не можетъ, а показываемые отъ городничихъ цѣны не только казанскихъ цѣнъ, но и покупокъ бревенъ въ Симбирскѣ, куда уже за города оныя новые столь несравненно далѣе рѣками тѣми сплавливаются, дороже въ двое, да и плотниковъ де отыскать городничіе не могутъ, и на оное, отрешая на бревна дороговизну такую што ей статца не можно, и плотниковъ какъ ихъ на постройку такова дому не больше надобно пятнатцати человекъ, не только по всему уѣзду въ жительствовахъ и въ самыхъ тѣхъ городахъ новыхъ отыскать возможно, преподаны же отъ меня мѣры. Но и за тѣми господинъ губернаторъ, съ репортовъ къ нему отъ городничихъ, увѣдомляетъ нынѣ меня, неначато еще строеніе домовъ оныхъ, за тѣмъ что плотники просятъ цѣны дороже противъ поставленныхъ въ смѣтѣ. По перепискамъ такимъ со мною, и не ожидаю уже я инова, что въ городахъ тѣхъ новыхъ судебныя мѣста и казначейства останутца и на будущую зиму въ черныхъ дымныхъ крестьянскихъ избахъ; да и по высочайшему Ея Императорскаго величества имянному указу состоявшемуся сего году генваря отъ 13 числа о принесеніи по губерніямъ мнѣ ввереннымъ картъ дорогамъ почтовымъ, съ описаніями и съ назначеніемъ станщевъ и о прочемъ; По распоряженію моему, съ самаго весны открытія сниманіевъ въ губерніи казанской дорогъ всѣхъ, двумя землемѣрами, и отправлены они были отъ намѣстническаго правленія по силѣ предложенія ему моево въ апрѣлѣ мѣсяцѣ. Не имѣвши я опрохожденія ими никакого увѣдомленія предлагалъ намѣстническому правленію іюня отъ 3 числа, чтобы

землемѣры оныя возбуждены были къ скорѣйшему тѣхъ сниманіевъ окончанію и отъ 15-го числа іюля къ господину губернатору писалъ, ежели землемѣры тѣ не окончили сниманіевъ дорогъ и не возвратились въ Казань, то бы приказалъ онъ сыскать ихъ и взысканы бы отъ нихъ сниманіи тѣхъ дорогъ съ сдѣланіемъ во всей исправности картъ съ профилями и прислалъ бы какъ наискорѣе ко мнѣ съ приложеніемъ и каждога журналовъ полевыхъ, съ чево сочинены тѣ карты. А по полученному іюня отъ 25 числа имянному же указу подтверждающему немедленное картъ оныхъ и свѣдѣніи о дорогахъ доставленіе, принужденъ былъ къ господину губернатору писать чтобъ ни дня не отлагая послалъ онъ тѣхъ землемѣровъ съ журналами и съ картами ко мнѣ въ Пензу. По тому уже явились у меня здѣсь мѣсяца сего августа въ шестомъ числѣ, только съ журналами прохожденіевъ, а картъ и въ чернѣ нездѣлавши; а кончили они сниманіи дорогъ и пріѣхали въ Казань, какъ о томъ изъ репорта же мнѣ отъ господина губернатора значитца, одинъ 4-го другой 17-го чиселъ минувшаго мѣсяца іюля. И соизвѣстить же Правительствующій Сенатъ усмотрѣть изъ двухъ копіевъ у сего приложенныхъ? Первой предложенія моего казанскому намѣстническому правленію минувшаго іюля отъ 14-го подъ № 1042 посланнова, а другой на оное со увѣдомленія мнѣ сего мѣсяца августа отъ 1-го числа подъ № 9358-мъ сообразенъ ли же и приступъ намѣстническимъ правленіемъ къ дѣлу сочиненія имъ повелѣнныхъ изъ Правительствующаго Сената указомъ вѣдомостей къ отдачѣ въ Казенную палату о селеніяхъ и числѣ въ нихъ душъ и о доходахъ съ нихъ окладныхъ, возложѣ на земскихъ исправниковъ по уѣздамъ чинить вѣдомости ко оному, а они съ земскими судами и точнымъ ихъ дѣломъ собранія сказокъ ревизскихъ и отдачею съ нихъ копіевъ и вѣдомостей подлежательныхъ о скаскахъ тѣхъ, не исправились еще, да ежели и пришлютъ они въ намѣстническое правленіе вѣдомости тѣ, то какою по нихъ имѣтъ можетъ основательность! Сочинить ихъ должно въ намѣстническомъ правленіи съ имѣющихся въ немъ всѣхъ ко оному точныхъ и по оконченному нынѣ съ губерніями смежными, и въ губерніи между уѣздами разграниченію въ

коемъ уѣздѣ какіе именно утверждены и числятца, и которыя отошли въ другія губерніи, документовъ, сводя оныя съ имѣвшимися въ бывшихъ канцеляріяхъ книгами окладными о доходахъ на 781 годъ и предъ тѣмъ, и сличая со всѣми скасками третей и нынѣшней ревизіевъ, сіе намѣстническому правлѣнію къ сочиненію оному генеральной по губерніи къ отдачѣ въ казенную палату вѣдомости, и замечено было отъ меня. *Князь Платонъ Мещерской*. Августа 14 дня 1782 года. 1-го департамента по герольдіи.

№ 24.

1782 г., 1 Августа (Рапортъ И. Бибикова кн. П. С. Мещерскому).

Сіятельному Князю высокопревосходительному господину генералу порутчику правящему должности генерала губернатора казанскаго и пензенскаго и разныхъ орденовъ кавалеру князю Платону Степановичу Мещерскому. Рапортъ. Въ предложении вашего сіятельства іюля отъ 25-го числа подъ № 1085-мъ во второмъ пунктѣ изъяснить изволите, что неподача на срокъ сказокъ, заставляетъ васъ необходимость настоять отъ намѣстническаго правленія а особливо отъ меня, дабы бѣ я войдя въ мою должность по обстоятельству оному всенаискорѣйше достигнулъ подачу сказокъ отъ городничихъ и отъ нижнихъ земскихъ судовъ въ казенную полату, на сіе имѣю честь объяснить слѣдующее. Отъ возложенной на меня по службѣ Ея Императорскаго величества должности никогда я не удалялся и съ крайнимъ моимъ раченіемъ исполнить оную тшуся, то кажетца и нѣтъ мнѣ нужды входить во оную, но ежели уже ваше сіятельство заключаетъ иначе, то я покорно прошу сдѣлать обо мнѣ Правительствующему Сенату представленіе о подаче жъ ревизскихъ сказокъ на срокъ, въ продолженіе еще моей болѣзни изъ намѣстническаго правленія городничимъ и нижнимъ земскимъ судомъ февраля отъ 14-го сдѣлано подтвержденіе, а освободясь отъ болѣзни и вступя въ правленіе таковыяжъ посланы были,

а имянно, Апрѣля отъ 20-го, Іюня отъ 3-го, Іюля отъ 5-го и отъ 7-го чисель съ наложеніемъ пени, да и еще подѣтверждено Іюля отъ 18-го съ прописаніемъ вашего сіятельства предложенія, что буде по крайней мѣрѣ не подадутъ сказокъ Іюля къ 20-му числу, то съ городничихъ и нижнихъ земскихъ судовъ за каждый день взмщется пени по пяти рублевъ; но при всемъ томъ и по неоднократнымъ подѣтверженіямъ со укоризною въ скорѣйшей подаче сказокъ; намѣстническое правлѣніе немогло достигнуть до окончанія оныхъ; за неисправность же или нерадивость, городничихъ, и нижнихъ земскихъ судовъ по настоящимъ обстоятельствамъ сужденію по законамъ предать ихъ мнѣ кажется невозможнымъ. *Илья Бибиковъ*. Августа 1-го дня 1782 году. Казань.

№ 25.

1782 г. Копія съ предложенія (генералъ прокурора, князя А. А. Вяземскаго) даннаго казанскому намѣстническому правленію іюля 25 числа подъ №. 1085-мъ.

По полученіи высочайшаго Ея Императорскаго величества состоявшася прошлаго 781 году Ноября въ 16 день манифеста о учинени во всей имперіи новой ревизіи и объ окончани ея непременно по первое число іюля мѣсяца нынѣшняго 782 году, дабы въ срокъ томъ воспослѣдовало по губерніи казанской дѣйствительное и во всей точности по силѣ манифеста онаго и формы изъ Сената присланной исполненіе; за преподанными отъ меня намѣстническому сему правленію по должности ево отъщательности, припоминательными предложеніями, первымъ февраля отъ 17 подъ № 178-мъ, вторымъ апрѣля отъ 12 подъ № 563-мъ, третьимъ мая отъ 26 подъ № 736-мъ и четвертымъ іюня отъ 14 чисель подъ № 871-мъ. Не могъ я мыслить чтобъ явилось отъ котораго городничаго или отъ нижева земскаго суда упущеніе той должности ихъ. Но къ прискорбію моему принужденъ я и въ истеченіи сего мѣсяца Іюля въ полученномъ мною сегодня

изъ намѣстническаго правлѣнія уведомленіи видѣть то, что въ казенную палату со сказокъ копи въ срокъ получены только отъ городничихъ Тетюшскаго, Лайшевскаго, Спасскаго, Арскаго, Чистопольскаго; и тѣ по разсмотрѣніи въ палатѣ оказались въ перечняхъ невѣрны, и чищенью и приправкамъ безъ описей; а отъ протчихъ городничихъ и отъ всѣхъ нижнихъ земскихъ судовъ и совѣмъ въ присылкѣ нѣтъ. И заставила меня необходимость настоять отъ намѣстническаго сего правлѣнія, а наособливо отъ господина правителя намѣстничества, чтобы благоволилъ, войдя въ должность свою по обстоятельству оному, всенаискорѣйше достигнуть по каждому въ губерніи городу и уѣзду отъ городничихъ и отъ судовъ нижнихъ земскихъ сказокъ въ казенную палату, а копіевъ съ нихъ о дворянскихъ селеніяхъ и людяхъ въ уѣздные суды, о городовыхъ жителяхъ въ городские магистраты, о селеніяхъ въ вѣдомствѣ казенномъ состоящихъ въ нижніе расправы, въ представленіе во всей исправности предписанной въ указѣ Сенатскомъ и въ формахъ при томъ указѣ присланныхъ, поступа съ нерадивыми по строгости въ законахъ предположенной на нихъ. А достигнувши все оное отъ городничихъ и судовъ, и приступлено бы тотъ часъ къ сочиненіямъ въ намѣстническомъ правленіи. По силѣ указа же изъ Правительствующаго Сената минувшаго іюня отъ 23 числа состоявшагося вѣдомостей изъясненныхъ въ предложеніи моемъ отъ 12 числа сего мѣсяца подъ № 1019-мъ отпущенномъ, дабы повелѣнные указомъ тѣмъ о числѣ душъ и о доходахъ окладныхъ вѣдомости же съ рошотными описями могли отъ казенной палаты доставлены быть въ экспедицію о государственныхъ доходахъ къ октябрю мѣсяцу. Съ запискою въ журналѣ свидѣтельствъ Коллежской Ассесоръ Николай Зиновьевъ.

№ 26.

1782 г. Копія съ предложенія (его же), даннаго казанскому намѣстническому правленію іюля отъ 14 подъ №. 1042-мъ.

Получивъ я нынѣ указъ Ея Императорскаго величества изъ Правительствующаго Сената по первому департаменту минувшаго

мѣсяца іюня отъ 23 числа повелѣваючи, по предложенію сенату господина Дѣйствительнаго Тайнаго Совѣтника генерала прокурора и ковалера князя Александръ Алексѣевича Вяземскаго сочиненіе о числѣ душъ и о доходахъ окладныхъ книгъ и рошетныхъ описей возложить на казенные палаты по елику то сущее есть дѣло казенныхъ палатъ чтобъ вѣдать точность доходовъ своей губерни, но сей однако точности достигнуть неможно покуда неутвердитца граница каждой губерніи и не разберутца между собой губерніи какія имянно селенія въ которую вошли, сколько съ ними какова рода душъ, оброчныхъ статей и другихъ имуществъ, а намѣстническіе правленія далибы вскорости къ сочиненію окладныхъ книгъ точныя и вѣрныя свѣдѣнія казеннымъ палатамъ о селеніяхъ какія въ которую губернію вошли и утверждены при последнемъ разграниченіи, сколько въ которомъ селеніи какова рода душъ и въ какомъ окладѣ состоятъ, также какія сверхъ тово оброчныя статьи, заводы, или другія имущества въ которую губернію вступили, промедленіежъ по тому и несовершенная очистка требовани казенныхъ палатъ отнесетца къ неисправности намѣстническихъ правлѣній. Впрочемъ что бы надежнѣе удостовѣриться и положиться можно было на исправность того, что нынѣ казеннымъ палатамъ сочинить повелѣваетца, то надобно всякой казенной палатѣ сочинивъ таковыя книги и росписи снести въ первѣ съ казенною палатою прикосновенной губерни и когда по взаимному сношенію согласеность на то будетъ, тогда палата и другая ей соседственной губерни утвердить должны то обоюднымъ подписаніемъ, а потомъ прислать все оное въ експедицію о государственныхъ доходахъ не позже какъ къ октябрю мѣсяцу сего года непременно; а дабы въ семъ случаѣ намѣстническія правленія содѣйствовали казеннымъ палатамъ всѣмъ возможнымъ образомъ доставленіемъ къ нимъ всѣхъ потребныхъ званій, не оставилъ бы и я безъпросмотру по тому надлежашева. О всемъ ономъ таковы же точно указы изъ Сената и въ намѣстническія правленія посланы; какъ губерни казанской съ смежными губерніями Вяткою и Симбирскою разграниченіе совершено уже и благонадеженъ я что и съ последними нижегородскою да съ уфимскою губерніями границъ

же развѣдъ, также и въ нутри губерніи казанской между округами составлены границы, конечно въ нынѣшнемъ мѣсяцѣ июль кончатся, а вѣ счаси къ новой ревизіи о числѣ людей отъ кого за предложеніи высочайшкхъ Ея Императорскаго величества манифестомъ срокомъ въ полгода остались; предложено отъ меня сену намістническому правлінію чрезъ городничихъ и нижнія земскіе суды въ податѣ всѣ до послѣдней казакать непремѣнно сегоже мѣсяца июля по 20 числу! слѣдовательно за тѣмъ въ приходшемъ мѣсяцѣ августѣ по силѣ вышепрписаннаго нынѣ Правительствующаго Сената указа въ составленіи казенной податѣ и сочиненіи окладныхъ книгъ надлежательныхъ свѣдѣній о селеніяхъ въ губернію казанскую вонедшихъ, и нынѣшнимъ послѣднимъ разграниченіемъ утвержденнымъ, сколько въ которой селеніи какова рода душъ оброчныя статьи, заводы, или другія имущества въ которую губернію вступила никакова препятствія быть уже не можетъ. Предлагаю намістническому сену правлінію чтобъ благоволило за полученіемъ сего ни дня неотлагая къ сочиненію онаго взять во основаніе? во первыхъ, данныя бывшей казанскаго губернской канцеляріи прошлаго 781 году августа 18 числа при предложеніи моемъ о составленіи намістничества казанскаго въ тринадцати уѣздахъ вѣдомости показующія какія именно селенія изъ бывшихъ губерніи казанской уѣздовъ, и какія же по удобностямъ положеніевъ изъ уѣздовъ прикосновенныхъ губерніевъ намістничества сего въ которой новой уѣздѣ вошли. Второе за составленіемъ намістничества сего бывшихъ губерніи казанской провинціевъ изъ уѣздовъ, какія же точно селенія по удобностямъ положеніевъ въ которую именно другую прикосновенную губернію отчислены. Третье, по составленіи намістничества Казанскаго, какія когда по какимъ обстоятельствамъ отдами изъ сей губерніи въ прикосновенныя губерніи и изъ тѣхъ вновь въ сію губернію принятіями селеніевъ перемѣны послѣдовали. И наконецъ 4-е по утвержденіи нынѣ съ смежными губерніями, и въ нутри губерніи сей между округами границъ, какія именно въ которомъ уѣздѣ селенія дѣйствительно состоятъ будутъ, сколько въ которомъ какова рода душъ мужеска полу по новымъ ревизскимъ скаскамъ находится въ ка-

жомъ къ платежамъ въ казну податей окладе и сверхъ того, какія же въ коемъ селеніи оброчныя статьи, заводы, и другіе казенныя имущества въ какихъ окладахъ имѣются. А по сочиненіи на основаніи вышепрописаннова всенавернѣйшихъ вѣдомостей сообщить ихъ казанской казенной полатѣ не отмѣнно въ половинѣ приходящаго же мѣсяца августа; и благонадеженъ я, что какъ сіе подлежательное отъ намѣстническаго правленія, такъ и отъ казенной палаты окладныхъ о доходахъ книгъ и рашетныхъ описей сочиненіемъ и отправленіемъ ихъ въ экспедицію о государственныхъ доходахъ попечительностію господина правителя намѣстничества конечно предъуспѣто будетъ, и къ неисправности въ томъ опасительности намѣстническому правленію послѣдовать не можетъ; объ успѣхахъ же въ томъ и буду я ожидать отъ господина правителя намѣстничества увѣдомленіевъ. Съ запискою въ журналѣ свидѣтельствовалъ коллежской ассесоръ Николай Зиновьевъ.

№ 27.

1782 г. Копія съ увѣдомленія изъ Казанскаго намѣстническаго правленія августа отъ 1-го числа 1782-го году подъ № 9358-мъ отпущеннаго.

Предложеніемъ ваше Сіятельство присланнымъ въ правленіе сіе отъ 14-го числа минушаго іюля мѣсяца подъ № 1042-мъ назначили о дачѣ казенной полатѣ къ сочиненію ей окладныхъ книгъ точныхъ и вѣрныхъ свѣденій; по утвержденіи нынѣ съ умезными губерніями и внутри губерни сей между округами границъ, какія имянно въ которомъ уѣздѣ селенія дѣйствительно состоятъ будутъ, сколько въ которомъ какого роду душъ мужеска полу по новымъ ревизскимъ скаскамъ находятца въ какомъ къ платежамъ въ казну въ казну податей окладѣ и какой будетъ въ томъ успѣхъ ваше сіятельство увѣдомлять. Въ семъ правленіи по оному опредѣлено: 1-е. Какія прошлаго 781

года августа 18 дня при предложеніи вашего сіятельства о составленіи намѣстничества казанскаго въ тринадцати уѣздахъ вѣдомости бывшей губернской канцеляріи даны были, взяты; 2-е. За составленіемъ намѣстничества сего бывшихъ губерніи казанской провинціевъ изъ уѣздовъ, какія точно селенія по способностямъ положеніевъ въ которую имянно другую губернію отъчислены; 3-е. По составленіи намѣстничества Казанскаго, какія, когда, по какимъ обстоятельствамъ отдачами въ прикосновенныя губерніи и изъ тѣхъ вновь въ сію губернію принятіями селеніевъ перемѣны послѣдовали, учинить по дѣламъ имѣвшимся въ правленіи семъ и бывшей же казанской губернской канцеляріи выправки; 4-е. Ко всѣмъ исправникамъ посланы минувшаго іюля 23-го числа съ нарочными указы, съ предписаніемъ, какъ cadaго уѣзнаго города округи разведеніемъ границъ всѣ кончены и какія жительства имянно въ какую округу по прикосновенности вошли, а изъ одной выбыли, есть свѣдѣнія по уѣзднымъ судамъ и нижнимъ расправамъ отъ отправленныхъ камисаровъ съ землемѣрами; тобъ каждой исправникъ за полученіемъ указавъ тѣхъ, тово жъ дни и сообщили отъ себя въ суды уѣздныя и нижнія расправы, о присылкѣ къ нимъ о тѣхъ прибылыхъ и о выбылыхъ о всѣхъ градскихъ жителяхъ потомъ и сочинили сами исправники вѣдомости съ показаніемъ въ нихъ. 1-е. сколько въ городѣ купцовъ платящихъ съ капиталовъ процентовъ. 2-е мѣщанъ платящихъ подушную подать по третей ревизіи; а за тѣмъ дѣйствительно по нынѣшней четвертой ревизіи къ платежамъ податей въ казну на лице по скаскамъ ревижскимъ должно числитца; 3-е. Сочинить же вѣдомости особые сколько въ какомъ по уѣзду селеній числится оброчныхъ какихъ имянно статей и кому отданы на сколько лѣтъ и съ какова оброка, 4-е буде гдѣ есть и заводы или другія какія казенныя имущества въ какомъ окладѣ, не пропуская ни единого и окончивъ все оное прислали бъ съ нарочными настоящаго мѣсяца къ 10-му числу, и при указахъ тѣхъ приложены о сичиненіи вѣдомостей оныхъ формы, сообразно которымъ и поступилибъ, будежъ вѣдомостей тѣхъ на срокъ сказанный не пришлютъ, а хотя пришлютъ, но по рассмотрѣніи окажутся не противу формъ сдѣ-

ланные, не пекушіяся о должности той отдадутся подъ судъ 5-е По присылкѣ вѣдомостей оныхъ, и по утвержденіи нынѣ съ сумежными губерніями границъ, какія имянно селеніи дѣйствительно въ губернію войдутъ и въ какихъ округахъ состоятъ будутъ, сколько въ которомъ какого рода душъ мужеска пола по новымъ ревизскимъ скаскамъ находится будетъ, въ которомъ къ платежамъ въ казну податей окладе, сочиня изъ нихъ повелѣнные вѣдомости сообщить казенной полатѣ въ непродолжительности, какіяжъ къ исправникамъ тѣмъ формы о сочиненіи вѣдомостей тѣхъ посланы; у сего включаютца копіи. Подлинное за подписаніемъ губернатора, господина генералъ маіора Бибикова. Съ подлиннымъ читалъ коллежскій ассесоръ Николай Зиновьевъ.

№ 28.

1782 г. (Справка изъ дѣлъ объ отпускѣ, испрашиваемомъ И. Бибиковымъ).

Казанскій Губернаторъ господинъ Бибиковъ увѣдомилъ письмомъ отъ 15-го августа гинсрала прокурора, что по притчинѣ претерпѣнной имъ въ прошедшую зиму болѣзни отъ которой опасается еще дурныхъ слѣдствій, просилъ онъ князя Платона Степановича Мещерскаго о представленіи въ Сенатъ о увольненіи его въ Санктъ Петербургъ для совершеннаго отъ болѣзни излѣченія, въ слѣдствіе чего и вступило въ Сенатъ означенное отъ князя Мещерскаго представленіе о увольненіи господина Бибикова на 29 дней въ Ст.-Петербургъ. Письмомъ же отъ 22-го августа увѣдомилъ казанскій губернаторъ генералъ прокурора что хотя онъ первымъ письмомъ и просилъ изходатайствованіи ему сказаннаго отпуска, но есть ли бы и получилъ оное увольненіе, то не преждѣ ѣхать въ отпускъ располагается, какъ по окончаніи всѣхъ вѣдомостей принадлежащихъ до Казенной Полаты относительно размѣна селеній съ прикосновенными намѣстничествами и до совершенной подачи ревизскихъ

сказокъ, о чемъ онъ отнесся особымъ репортомъ и къ князю Платону Степановичу Мещерскому. Докладывано 12-го Сентября 1782 года.

№ 29.

1782 г. (Справка о возбужденныхъ кн. П. С. Мещерскимъ недоумѣніяхъ).

Князь Платонъ Степановичъ Мещерскій присланнымъ въ Сенатъ репортомъ съ приложеніемъ копии съ даннаго отъ него Казанскому Намѣстническому правленію предложенія, относительно собранія ревизскихъ сказокъ къ повеленному имяннымъ Ея Императорскаго Величества указомъ отъ 16-го Ноября 1781-го года сроку; такъже копій съ предложенія упомянутому же правленію и увѣдомленія отъ онаго касательно доставленія казенной полатѣ нужныхъ свѣденій и вѣдомостей для составленія окладныхъ книгъ и розшетныхъ описей и наконецъ оригинальнаго къ нему репорта отъ казанскаго губернатора господина Бибикова, доносить Сенату о нижеслѣдующихъ пунктахъ по коимъ просить разсмотрѣнія: 1-е что онъ имѣя попеченіе о собраніи ревизскихъ сказокъ къ повеленному сроку, предлагалъ о томъ въ разные времена казанскому намѣстническому правленію, но по поводу послѣдняго его предложенія, гдѣ между прочимъ сказано, что заставляеть его необходимость настоять отъ намѣстническаго правленія, а особливо отъ господина губернатора, дабы онъ войдя въ должность свою старался наискорѣе, чтобъ ревизскіе сказки собраны и надлежащія свѣдѣнія куда должно даны были, получилъ отъ господина Бибикова приложенной при семъ репортъ которымъ доносить ему, что онъ неудаяясь никогда отъ службы Ея Императорскаго Величества тшился исполнять оную съ крайнимъ раченіемъ и по тому думаетъ что нѣтъ ему нужды входить въ должность; но ежели князь Платонъ Степановичъ заключаетъ о немъ иначе, то просить его сдѣлать объ немъ въ Сенатъ представленіе, присовокупляя въ ономъ же ре-

портѣ, что о подачѣ ревизскихъ сказокъ на срокъ нѣсколько разъ подтверждаемо было отъ правленія городничихъ и нижнихъ земскихъ судамъ съ прописаніемъ наконецъ и предложенія князя Мещерскаго, что въ случаѣ неподачи сказокъ къ 20-му іюлю взыскиваемо будетъ съ нижнихъ земскихъ судовъ и городничихъ по 5 рублей за каждый день, но чтобы за неисправность въ семь случаѣ городничихъ и означенныхъ судовъ предать ихъ законному сужденію, того господинъ Бибииковъ по настоящимъ обстоятельствамъ почитаетъ невозможнымъ. 2-е По устроеніи казанскаго намѣстничества помещены въ шести городахъ всѣ судебныя мѣста и уѣздныя казначейства по крестьянскимъ дворамъ; по чему для отвращенія сего неудобства приказалъ князь Платонъ Степановичъ сдѣлать смѣты на постройку въ оныхъ городахъ деревянныхъ домовъ для помещенія въ нихъ означенныхъ Правительствъ и потомъ оныя смѣты препроводилъ при предложеніи своемъ въ намѣстническое правленіе, препоруча сие въ особенное губернатора попеченіе, съ тѣмъ, чтобы городничіе получа изъ казенной палаты потребные по учиненнымъ смѣтамъ деньги, построили оныя дома прежде наступленія осени. Но при всемъ томъ получалъ только отъ губернатора увѣдомленія по репортамъ къ нему отъ городничихъ, что нѣкоторые изъ нихъ не могутъ принскать достаточнаго количества матеріаловъ и рабочихъ людей, другіе же затрудняются превосходствомъ продажныхъ цѣнъ противъ назначенныхъ въ смѣтѣ, по чему и осталось все сие безъ исполненія. 3-е. Что получа имянной Ея Императорскаго Величества отъ 13-го генваря сего года указъ о присылкѣ къ Ея Величеству картъ почтовыхъ дорогамъ во вѣренныя ему губерніяхъ, отправлены были въ апрѣлѣ мѣсяцѣ отъ намѣстническаго правленія по его предложенію два землемѣра, для снятія на карты почтовыхъ дорогъ по казанскому намѣстничеству, но несмотря на учиненныя имъ правленію и губернатору подтвержденія о повужденіи землемеровъ къ скорѣйшему работъ ихъ окончанію, не имѣлъ онъ до исхода іюня мѣсяца никакого о успѣхахъ въ семь дѣлѣ свидѣнія, въ которое время получа подтвердительный имянной же Ея Императорскаго Величества указъ отъ 25-го іюня о немѣдленномъ означенныхъ

картъ доставленіи, требовалъ отъ губернатора, чтобъ оныя зем-
лѣмѣры присланы были къ нему въ Пензу, которые пріѣхавъ
туда 6-го августа имѣли только одни журналы, а картъ и въ
чернѣ еще небыло, хотя по окончаніи снятія дорогъ возврати-
лись они въ Казань одинъ въ началѣ, а другой въ половинѣ
іюля мѣсяца. Докладывано 12-го Сентября 1782 года.

№ 30.

1782 г., 13 Сентября (Письмо кн. А. А. Вязем-
скаго (?) кн. П. С. Мещерскому).

Милостивый Государь мой князь Платонъ Степановичъ. По
содержанію репорта вашего сіятельства въ Прав. Сенатъ о про-
симомъ дозволеніи Казанскимъ Губернаторомъ господиномъ Гене-
раломъ-маіоромъ Бибиковымъ пріѣхать на 29 дней въ С.-Петер-
бургъ, имѣлъ я счастье доносить. Е. И. В. и получа высочайшее
на то соизволеніе объявляю объ ономъ вашему сіятельству, а
равнымъ образомъ писалъ я и къ Его Превосх. Ильѣ Богдано-
вичу Бибикову. Что же касается до письма вашего отъ 12 авгу-
ста съ извѣстными изъясненіями и репорта о томъ же въ Се-
натъ, то я съ своей стороны предполагаю, что все можетъ быть
поправлено по прибытіи господина Бибикова въ Петербургъ и
ваше Сіят. будите довольны. Пребываю въ протчемъ съ истин-
нымъ и непримѣннымъ почтеніемъ всегда Вашего Сіятельства
Милостиваго государя моего покорный слуга. Сентября 13 дня
1782 года. Его С-ву княз. *Мещерскому.*

№ 31.

1782 г., 13 Сентября (Письмо кн. А. А. Вязем-
скаго И. Бибикову).

Государь мой Илья Богдановичъ! По поводу двухъ писемъ
вашего П-ва отъ 15 и 22 августа также и представленія въ

Прав. Сенать отъ Его С-ва князя Платона Степановича Мещерскаго о просимомъ Вами дозволеніи прїѣхать на 29 дней въ Санктъ Петербургъ, имѣлъ я счастье докладывать Е. И. В. и получа всеимостивѣйшее на то соизволеніе сообщилъ какъ князю Платону Степановичу такъ и вамъ чрезъ сіе объявляю предюлагая при томъ что согласно съ отзывомъ въ послѣднемъ шисьмѣ вашемъ, непреждѣ изволите выѣхать изъ Казани какъ по окончаніи подлежащихъ по казенной полатѣ вѣдомостей и по собраніи ревизскихъ сказокъ. Пребываю въ протчемъ съ истиннымъ почтеніемъ всегда Вашего Превосходительства Государя моего покорный слуга. Сентября 13 дня 1782 года. Его Превосходительству *Бибикову*.

№ 32.

1782 г., 6 Октября (Письмо И. Бибикова кн. А. А. Вяземскому).

Сіятельнѣйшій князь милостивый государь! Ваше сіятельство снисходя на принесенную отъ меня просьбу исходатайствовать изволили высочайшее дозволеніе, прїѣхать мнѣ на двадцать девять дней въ Петербургъ. Приемлю сію особенную вашего сіятельства ко мнѣ милость, всепокорнѣйшѣ приношу благодареніе и осмѣливаюсь при томъ испросить продолженіе оной. Съ глубочайшимъ высокопочитаніемъ и преданностію за высокую честь поставляю называться сіятельнѣйшаго князя милостиваго государя всепокорнѣйшій слуга *Илья Бибиковъ*. Октября 6-го дня 1782 года. Казань.

№ 33.

1783 г., 8 Января (Письмо И. Бибикова кн. А. А. Вяземскому).

Сіятельнѣйшій князь милостивый государь. Во время продолженія моея службы Ея Императорскому Величеству съ 1754

году первой разъ былъ въ отпуску на четыре мѣсяца, а нынѣ вторично на 29 дней, а по всегдашней моей отлучки дома моею управленіе пришло въ расстройку наносящую мнѣ чувствительной убытокъ, а потому всепокорнѣйше прошу вашего сіятельства о поднесеніи Ея величеству всеподаннѣйшей моей просьбы, объ отпускѣ меня на годъ изъ высочайшей милости съ жалованьемъ. Съ должнымъ высокопочитаніемъ есмь сіятельнѣйшаго князя милостиваго государя всепокорнѣйшій слуга *Илья Бибиковъ*.
Генваря 8 дня 1783 году.

№ 34.

1788 г., Январь. Записка касательно господина казанскаго губернатора Бибикова по отношенію правящаго тамъ генераль губернаторскую должность.

Его сіятельство князь Платонъ Степановичъ Мещерской присланнымъ къ генералу прокурору при письмѣ отъ 12-го Августа прошедшаго года репортомъ въ Сенатъ съ приложеніемъ копии съ даннаго отъ него казанскому намѣстническому правленію предложенія, относительно собранія ревизскихъ сказокъ къ повелѣнному имяннѣмъ Ея Императорскаго Величества указомъ отъ 16 Ноября 1781 года сроку; также копій съ предложенія упомянутому же правленію и увѣдомленія отъ онаго касательно доставленія казенной полатѣ нужныхъ свѣдѣній и вѣдомостей для составленія окладныхъ книгъ и рашетныхъ описей и наконецъ оригинальнаго къ нему репорта отъ казанскаго губернатора господина Бибикова, доносить Сенату о нижеслѣдующихъ пунктахъ по коимъ проситъ разсмотрѣнія: 1-е что онъ имѣя попеченіе о собраніи ревизскихъ сказокъ къ повелѣнному сроку, предлагалъ о томъ въ разные времена Казанскому намѣстническому правленію. Но по поводу послѣдняго его предложенія, гдѣ между прочимъ сказано, что заставляеть его необходимость настоять отъ намѣстническаго правленія, а особливо

отъ господина губернатора, дабы онъ войдя въ должность свою старался наискорѣе, чтобъ ревизскія сказки собраны и надлежашія свидѣнія куда должно даны были, получалъ отъ господина Бибикова репортъ, которымъ доносить ему что онъ неудаясь никогда отъ службы Ея Императорскаго величества тщался исполнять оную съ крайнимъ раченіемъ и по тому думаетъ что нѣтъ ему нужды входить въ должность; но ежели князь Платонъ Степановичъ заключаетъ о немъ иначе, то проситъ его сдѣлать объ немъ въ Сенатъ представленіе присовокупая въ ономъ же репортѣ, что о подачѣ ревизскихъ сказокъ на срокъ нѣсколько разъ подтверждаемо было отъ правленія городничимъ и нижнимъ земскимъ судамъ съ прописаніемъ наконецъ и предложенія его сіятельства что въ случаѣ неподачи сказокъ къ 20-му іюлю взыскиваемо будетъ съ нижнихъ земскихъ судовъ и городничихъ по 5 рублей за каждый день, но чтобы за неисправность въ семь случаѣ городничихъ и означенныхъ судовъ предать ихъ законному сужденію, того господинъ Бибиковъ по настоящимъ обстоятельствамъ почитаетъ невозможнымъ. 2-е. По устройствѣ Казанскаго намѣстничества помѣщены въ шести городахъ всѣ судебныя мѣста и уѣздныя казначейства по крестьянскимъ дворамъ; по чему для отвращенія сего неудобства приказалъ князь Платонъ Степановичъ сдѣлать смѣты на постройку въ оныхъ городахъ деревянныхъ домовъ для помѣщенія въ нихъ означенныхъ правительствъ и потомъ оныя смѣты препроводилъ при предложеніи своемъ въ намѣстническое правленіе препоруча сие въ особенное губернатора попеченіе, съ тѣмъ, чтобы городничіе получа изъ казенной псалы потребныя по учиненнымъ смѣтамъ деньги, построили оныя дома прежде наступленія осени. Но при всемъ томъ получалъ только отъ губернатора увѣдомленія по репортамъ къ нему отъ городничихъ, что нѣкоторые изъ нихъ не могутъ пріискать достаточнаго количества матеріаловъ и рабочихъ людей, другіе же затрудняются превосходствомъ продажныхъ цѣнъ противъ назначенныхъ въ смѣтѣ по чему и осталось все сие безъ исполненія. 3-е что получа имянный Ея Императорскаго величества отъ 13 Генваря прошлаго года указъ о присылкѣ къ Ея величеству картъ почтовымъ до-

рогамъ во ввѣренныхъ ему губерніяхъ, отправлены были въ апрѣль мѣсяцъ отъ намѣстническаго правленія по его предложенію два землемѣра для снятія на карты почтовыхъ дорогъ по казанскому намѣстничеству; но несмотря на учиненные имъ правленію и губернатору подтвержденія о понужденіи землемѣровъ къ скорѣйшему работъ ихъ окончанію не имѣлъ онъ до исхода іюня мѣсяца никакого о успѣхахъ въ семь дѣлѣ свѣдѣнія, въ которое время получа подтвердительный имянной же Ея Императорскаго величества указъ отъ 25 іюня о немедленномъ означенныхъ картъ доставленіи, требовалъ отъ губернатора чтобъ оныя землемѣры присланы были къ нему въ Пензу, которые пріѣхавъ туда 6-го августа имѣли только одни журналы, а картъ и въ чернѣ еще небыло, хотя по окончаніи снятія дорогъ возвратились они въ Казань одинъ въ началѣ, а другой въ половинѣ іюля мѣсяца. Обо всемъ ономъ докладывано было Ея Императорскому Величеству 12 Сентября 1782 года и какъ между тѣмъ казанскому губернатору по прошенію его позволено быть въ Петербургъ, то и было писано тогда отъ генерала прокурора къ князю Платону Степановичу безъ употребленія высочайшаго имени, съ таковымъ предположеніемъ, что все вышеизъясненное можетъ быть поправлено по прибытіи господина губернатора въ Петербургъ и что князь Платонъ Степановичъ будетъ доволенъ. Нынѣ же упомянутый господинъ губернаторъ письмомъ своимъ къ генералу прокурору объясняетъ, что онъ во время его службы съ 1754 года первой разъ былъ въ отпуску на 4 мѣсяца да нынѣ вторично на 29 дней, но какъ по всегдашней его отлучкѣ управленіе дома его пришло въ расстройку наносящую ему чувствительной убытокъ то проситъ о исходатайствованіи у Ея Императорскаго Величества чтобъ отпущенъ онъ былъ на годъ съ жалованіемъ. Докладывано 9-го Генваря 1783 году.

№ 35.

1782 г., 18 Декабря (Письмо кн. П. С. Мещерскаго кн. А. А. Вяземскому).

Милостивый государь князь Александръ Алексѣевичъ. На прошедшей недѣли Илья Богдановичъ поѣхалъ въ Петербургъ

и уповательно быть приѣзду ево туда преждѣ врученія сего письма моево вашему сіятельству; передъ отъѣздомъ своимъ недѣли за двѣ просился у меня объѣхать въ губерніи уѣздные города въ коихъ никогда небывалъ еще онъ и ѣздилъ къ обозрѣнію ихъ дабы при случаѣ въ Петербургѣ вопрошеніевъ могъ што объ нихъ рассказать; въ томъ отъѣздѣ отсюда былъ онъ ровно восемь дней и объѣхалъ шесть городовъ, а именно: Царевококшайскъ, Арскъ, Мамадышъ, Чистополь, Спасскъ, и Ланшевъ; по возвращеніи сюда подалъ рапортъ о обозрѣніи имъ городовъ тѣхъ и всего въ нихъ да и въ присутственныхъ мѣстахъ порядка теченіевъ дѣлъ, съ примѣчаніями ево исправностей и неисправностей въ чемъ гдѣ имянно, а въ разговорахъ объяснялъ столь много видѣннаго имъ на дорогѣ и въ городахъ тѣхъ, что я и самымъ лѣтнимъ временемъ въ объѣзды мои по губерніи по недѣлѣ и больше въ одномъ городѣ бывая не могъ столь много обозрѣть и примѣчаніевъ сдѣлать. Удачность такая людей во исполненіяхъ должности завидна? Они до цели своей достигаютъ однимъ легкимъ и свободнымъ разговоромъ, а мнѣ того и тяжкимъ трудомъ въ потѣ лица иногдажъ и до самой ослабѣлости изнуряя себя во многія дни дойти не удается а наиболее тѣмъ занимаетъ меня новость присутственныхъ мѣстъ по нелутчимъ еще привычкамъ людей къ отправленіямъ дѣлъ такъ чтобъ всякое могло быть основано на точности законовъ. Писаніе вашего сіятельства сего мѣсяца декабря отъ 2-го числа отпущенное о прокурорѣ губорнскомъ, я имѣлъ честь получить и ожидаю опредѣленія въ губернію сію къ должности оной по усмотрѣнію вашего сіятельства благонадежнѣйшева мужа лаская себя што я тѣмъ отъ многого облегченъ буду. Въ заключеніи сего со всеглубочайшимъ высокопочитаніемъ и преданностію пребуду и до конца моеи жизни вашего сіятель. милостиваго государя всепокорнѣйшій слуга кн. *Платонъ Мецкерской*. 18-го декабря 1782 года. Казань.

№ 36.

1788 г., 11 Января. Указъ нашему Сенату.

Находившагося въ должности правителя намѣстничества Казанскаго Генерала-маіора Илью Бибикова, по прошенію его,

... не увольняемъ отъ дѣлъ на годъ. На подлинномъ
... собственною Ея Императорскаго Величества рукою
... Въ Санктъ Петербургѣ Генваря 11 дня 1783 года.

№ 37.

1782 г. 24 Октября (Рапортъ Григорія Киселева кн. А. А. Вяземскому).

Сіятеильнѣйшему князю высокопревосходительному господину действительному тайному совѣтнику генералъ прокурору Императорскихъ орденовъ кавалеру, Князь Александръ Алексѣевичу Вяземскому. Казанскаго намѣстничества правящаго должность губернскаго прокурора губернскаго жъ стряпчего Киселева, рапортъ.

Во исполненіе вашего сіятельства ордера полученнаго мною отъ господина губернскаго прокурора Лукошкова, по собраніи отъ прокуроровъ и уѣздныхъ стряпчихъ о вступившихъ изъ старыхъ присудственныхъ мѣстъ намѣстничества сего въ разныя присудственные мѣста нерѣшенныхъ дѣлахъ вѣдомостей, генеральная мною сочинена, которую при семъ вашему сіятельству представляю. Губернскій стряпчій *Григорій Киселевъ*. 24-го Октября 1782 году.

№ 38.

1782 г., 27 Октября. Казанскаго намѣстничества Казенной Полатъ отъ действительнаго тайнаго совѣтника и генерала прокурора (кн. А. А. Вяземскаго) предложеніе.

Оная полата доношеніемъ своимъ отъ 30 сентября сего года представила ко мнѣ что опредѣленный Правительствующимъ Сенатомъ къ виннымъ магазійнамъ въ приставы отставной порут-

чикъ князь Болховской по свидѣтельству гѣкарскому оказался точно больнымъ и службы продолжать не можетъ и для того удостоиваетъ къ помѣщенію на сіе мѣсто уволеннаго отъ службы прапорщика Тихона Бармалѣева. Но поелику должность генераль прокурора не составляетъ не составляетъ государственнаго казначея, въ опредѣленіяхъ же разныхъ чисель Пр. Сената сказано и посланными изъ онаго въ намѣстническія правленія указами подтверждено: какъ государственнаго казначея теперь еще нѣтъ то по силѣ учреждений для управления губерніей статьи 68-й 121-й и 154-й представлять Сенату до того времени, пока определенъ будетъ государственный казначей то по сему казенной полатѣ и не слѣдовало представлять ко мнѣ о помѣщеніи въ винныя приставы означеннаго Бармалаева по тому что до дѣйствительнаго постановленія государственнаго казначея опредѣленіе и помѣщеніе на сіи мѣста относится къ Правительствующему Сенату хотя же отъ меня 28 Октября и приказано предложить Правительствующему Сенату о помѣщеніи представленнаго палатою въ приставы однакоже сіе слѣзано единственно по той причинѣ чтобы за неимѣніемъ приставовъ не послѣдовало какой остановки и замѣшательства въ разсужденіи чего и предлагаю дабы оная по вышеизъясненнымъ причинамъ, естлибы впредь настояла надобность въ опредѣленіи и помѣщеніи подобныхъ сему чиновъ зависящихъ отъ казенной полаты вносила представленія свои прямо въ Правительствующій Сенатъ.

Оригинальное доношеніе отослано въ Герольдію 27 Октября. Октября 28 дня 1782 года.

№ 39.

1782 г., 23 Октября (Письмо кн. А. А. Вяземскаго кн. П. С. Мещерскому).

Милостивый государь мой князь Платонъ Степановичъ! Получа я съ нарочно присланнымъ отъ вашего сіятельства офицеромъ письмо 7-го числа нынѣшняго мѣсяца относительно гос-

подина Жедринскаго и прочихъ, не оставилъ приказать взять изъ Герольдіи справку, по которой оказалось, что указы нетолько объ нихъ дѣйствительно посланы отъ тѣхъ чиселъ какъ я увѣдомлялъ Ваше Сіятельство въ предъидущемъ моемъ письмѣ отъ 6-го Сентября, но отправлены уже оныя и о господахъ Макаровѣ, Горихвостовѣ, Ушаковѣ и князѣ Девлеткильдѣевѣ такъ какъ усмотрѣть изволите изъ прилагаемой здѣсь помянутой справки. На случай же, естлибы по какимъ обстоятельствамъ тѣ указы и по сіе время недошли, имѣю честь препроводить при семъ дубликаты. Чтоже принадлежитъ до опредѣленія въ пензенской верхній земскій судъ предсѣдателя, на сіе мѣсто представлены были отъ герольдіи кандидаты пензенской верхней расправы прокуроръ Мартыновъ и того же намѣстничества полаты уголовного суда совѣтникъ Силинъ о которыхъ Правительствующимъ Сенатомъ 21-го числа нынѣшняго мѣсяца и опредѣлено поднести Ея Императорскому Величеству докладъ, а таковой объ отставкѣ теперешняго предсѣдателя господина Крымова поднесенъ 16-го сего жъ мѣсяца слѣдовательно по воспослѣдованіи высочайшихъ Ея Императорскаго Величества указовъ немѣдленное учинено быть имѣетъ исполненіе. Пребываю въ прочемъ съ истиннымъ и непремѣннымъ почтеніемъ всегда Вашего Сіятельства милостиваго государя моего покорный слуга. Октября 23-го дня 1782 году. Кн. *Мещерскому*.

№ 40.

1782 г., 1 Ноября (Письмо кн. А. А. Вяземскаго кн. П. С. Мещерскому).

Милостивый государь мой князь Платонъ Степановичъ! Письмомъ моимъ отъ 23-го Октября отправленнымъ къ вашему сіятельству съ присланнымъ отъ васъ изъ Пензы офицеромъ имѣлъ я честь увѣдомить относительно опредѣленія господина Жедринскаго съ товарищи препровода при ономъ письмѣ и дубликатные объ нихъ Сената указы съ увѣдомленіемъ при томъ,

что Пензенскаго намѣстничества верхняго земскаго суда о господинѣ предсѣдателѣ Крымовѣ относительно увольненія его отъ всѣхъ дѣлъ съ награжденіемъ пенсіона, поднесенъ Ея Императорскому Величеству всеподданнѣйшій докладъ; а какъ оный 29-го числа прошлаго мѣсяца высочайше конфирмованъ, во исполненіе чего немѣдленно и подлежашія указы отправлены будутъ; то и почель я за долгъ и объ томъ увѣдомить васъ милостиваго государя моего, пребывая въ протчемъ съ истиннымъ и непремѣннымъ почтеніемъ всегда вашего сіятельства милостиваго государя моего покорный слуга. Ноября 1 дня 1782 года. Его сіятельству князю *Мещерскому*.

№ 41.

1782 г., 31 Октября (Письмо кн. П. С. Мещерскаго кн. А. А. Вяземскому).

Милостивый государь князь Александръ Алексѣевичъ! Будучи всегда благодѣтельствуемъ покровительствомъ вашимъ меня и вспомошествованіями по всѣмъ нужностямъ къ служенію моему, немогу быть опасенъ что бы милостивецъ мой подосадовалъ на меня за частые объ одномъ писаніи. Я принужденъ къ тому заботливостію о должности моей, что объ опредѣленіи пензенскаго намѣстничества въ полаты уголовныхъ дѣлъ и гражданскихъ дѣлъ предсѣдателей, директора Економіи и предсѣдателя въ верхнюю расправу, указовъ изъ Сената въ присылкѣ въ намѣстническое пензенское правленіе и по нынѣ нѣтъ еще, о томъ увѣряю ваше сіятельство истинностію и прошу всепокорнѣйше о настояніи въ Сенатѣ хотябы и посланы были указы оные, но что ихъ дѣйствительно въ полученіи нѣтъ, то отправлены бы дубликатные сего трубуеть всекрайняя нужность, что въ полатѣ гражданскаго суда предсѣдателя по неимѣнію чрезъ цѣлой уже годъ, мѣста того и протчихъ судебныхъ подчиненныхъ ему по новости, ктожъ могъ направлять дѣла на путь теченія порядочности и законныхъ сужденій, безпрестанные ко мнѣ входятъ

жалобы на суды оныя, но я какъ не есть судья сужденій ихъ немогу исправлять. И въ полатѣ же уголовного суда хотя и президоваль всегда предсѣдатель ее нынѣшній, но и самъ онъ видя на должность ту тужную душевныхъ силъ своихъ слабость, что неможетъ соотвѣтствовать ни къ успѣху исправленіями подчиненныхъ мѣстъ къ вѣдѣнію ихъ на путь порядка законнова ни своимъ сужденіемъ позналъ за лутшее просить объ отставкѣ себѣ. Директоръ экономіи какъ я ужъ неоднократно ваше сіятельство увѣрялъ, съ начала открытія намѣстничества по опредѣленіи въ ту должность не входилъ въ нее, сіе явно дѣлами по полатѣ казенной, а и предсѣдатель въ верхней расправѣ по оказаннымъ ево недостоинствамъ званію тому отрешенный во всю бытность свою во ономъ мѣстѣ дѣлалъ преступленіи, а когда укоряемъ тѣмъ былъ извинялся по новости къ должности той непривычности ихъ, но поправленія себѣ въ томъ никогда не являлъ. А и другой въ расправѣ верхней предсѣдатель хотя и честной человекъ во всѣхъ ево поведеніяхъ, но былъ все лѣто въ частыхъ припадкахъ болѣзней. Слѣдственно сіе мѣсто и подчиненныя ему расправы нижнія въ безпорядкѣ же великомъ остаются. Сію существенную жалобу принеся милостивцу моему остаюсь во ожиданіи скорого спомоществованія мѣстамъ онымъ такожь и объ опредѣленіи въ верхній земскій судъ намѣстничества пензенскаго, рекомендованнаго мною господина Мошкова оставнаго капитана артиллеріи. А казанскаго намѣстничества въ гражданскую полату, ежели возможно будетъ господина полковника Лазорева или изъ имѣющихся извѣстныхъ Правительствующему Сенату достойныхъ особъ ково заблагоразсуждено будетъ. Милостивецъ мой открываю вамъ и еще печаль же души моей, что губернской прокуроръ намѣстничества Казанскаго съ открытія намѣстничества и по нынѣ не вступалъ въ должность по болѣзни своей тяжкой, какъ вамъ служба штатская во всѣхъ ее частяхъ суше знаема, то соизводите оправдать мою мысль! прокуроръ губернской исправляющій прямо свою должность, великая во всѣхъ дѣлахъ подпора правленія губернскаго, что ево вхожденіями въ дѣла по всѣмъ мѣстамъ присудственнымъ, всякая несправедливость и нерѣшимости судовъ упускательные долж-

ность, всегда открыты будутъ начальству губерніи и отвратится тѣмъ всякое неудобство! Но того пособія законновъ по сему намѣстничеству нѣтъ. Ваше сіятельство и извѣстныжъ сколько я Ивана Григорьевича г. Лукошкова люблю и оправдаю въ благомысліяхъ ево, но какъ онъ по болѣзни ево безънадеженъ не только на службу и въ жизни; то пожалуйте попекитесь и о снзбденіи сіе намѣстничество прокуроромъ губернскимъ достойною особою того званія. Пребывающій съ глубочайшимъ высокопочитаніемъ и переданностію вашего сіятельства милостиваго государя моего всепокорнѣйшій слуга *Князь Платонъ Мещерской*. Октября 31 дня 1782 года. Казань.

№ 42.

1782 г., 2 Декабря. (Письмо кн. А. А. Вяземскаго къ кн. П. С. Мещерскому).

Милостивый Государь мой князь Платонъ Степановичь! Вслѣдствіе изъясненія въ письмѣ вашемъ о губернскомъ прокурорѣ господинѣ Лукошковѣ имѣю честь предъувѣдомить что я писалъ нынѣ къ нему ежели не имѣетъ онъ надежды въ скоромъ всзвршеніи его здоровья, въ такомъ бы случаѣ по важности определеннаго ему поста предпринялъ ближайшіе мѣры какъ для пользы службы такъ и для совершеннаго его покоя. Пребываю въ прочемъ съ истиннымъ и неизмѣннымъ почтеніемъ всегда вашего сіятельства милостиваго государя моего покорный слуга. Декабря 1-го дня 1782 года. Его Сіятельству князю *Мещерскому*.

№ 43.

1782 г., 2 Декабря (Письмо кн. А. А. Вяземскаго И. Г. Лукошкову).

Государь мой Иванъ Григорьевичь! Будучи увѣдомленъ я отъ Его Сіятельства Князя Платона Степановича Мещерскаго что

Вы по продолжающейся въ васъ болѣзни не вступали по нынѣ въ порученную вамъ должность, а какъ извѣстно вамъ сколь важенъ есть постъ губернскаго прокурора и коликаго по тому онъ требуетъ самоличнаго въ производствѣ дѣлъ надзираія, въ разсужденіе чего и почитаю нужнымъ увѣдомить васъ, ежели вы чувствуете что болѣзнь изнуряющая васъ продлиться можетъ еще на долгое время, то для пользы службы и собственнаго вашего покоя слѣдовательно и для совершеннаго и удобнѣйшаго поправленія здоровья вашего не разсудители вы по сему предпринять ближайшихъ для онаго мѣръ косательно чего и буду я ожидать отъ васъ увѣдомленія. пребываю въ протчемъ съ мнимъ почтеніемъ вашъ государя моего охотный слуга Декабря 2 дня 1782 года. Его высоблагородію *Лукошкову*.

№ 44.

1782 г., 31 Октября (Письмо Ив. Волгина кн. А. А. Вяземскому).

Сіятельнѣйшій князь Милостивѣйшій государь князь Александръ Алексѣевичъ! Будучи влеченъ неповинно къ несчастію отважился къ справедливѣйшей осбѣ вашего сіятельства прибѣгнутьъ и всенижайше донестъ, въ теченіи сего мѣсяца увѣдомился я, буде подлинно такъ, что Его сіятельство князь Платонъ Степановичъ отнесъ къ вашему сіятельству объ мнѣ, якобы я въ должности моей примѣченъ лѣнливимъ, а въ Правительствующій Сенатъ представилъ о перемѣщеніи меня въ уголовную палату, а изъ оной въ правленіе надворнаго совѣтника Романова. Напротиву жъ того съ прибытія моего въ прошломъ 781 году сентября съ 10-го по открытіе казанской губерніи по высочайшему учрежденію 23-го декабря находился я съ протчими въ равномъ упражненіи должности моей, а потомъ онагожъ декабря 29 числа ордеромъ его сіятельства откомандированъ былъ для таковагожъ открытія четырехъ городовъ. По возвращеніи жъ моемъ въ генварѣ мѣсяцѣ сего года даннымъ отъ 20-го генваря намѣстническому правленію предложеніемъ отрѣженъ для обре-

визованія банковской экспедиціи, которая мною и обревизована и его сіятельству сколько въ наличіи казны во оной дѣйствительно на лицо оказалось съ приложеніемъ въдомостей репортомъ донесено, мая жъ 8-го третично его сіятельство намѣстническому правленію предложеніемъ изъясняя имянной Ея Императорскаго Величества указъ, коимъ повелѣно чтобъ во всѣхъ губерніяхъ положеній границъ безъ всякаго отлогательства и съ крайнимъ поспѣшеніемъ учивено было и о успѣхахъ въ томъ о донесеніяхъ Ея Императорскому Величеству ко исполненію точному симъ лѣтомъ могли быть окончаны, рѣшился его сіятельство сдѣлать отрядъ: (вмѣсто гражданской палаты совѣтника:) поставитъ камисаромъ изъ намѣстническаго правленія меня къ прохожденію между казанскою симбирскою и уфимскою губерніевъ: и во исполненіе онаго начато мною разграниченіе мая 27-го числа, конченожъ и по точности высочайшаго 781 году мая 19-го числа указа въ пятеро планы и описаніи учинены, іюля 29 числа намѣстническому правленію представлены: Его жъ сіятельство съ того мая мѣсяца находился сего октября по 24-е число въ Пензенскомъ намѣстничествѣ, то и невозможно было по заочности лѣность мою видѣть, а ближайшею оную лѣность по ежедневному присутствованію усмотрѣть возможно господину правителю намѣстничества, но какъ оной въ самомъ существѣ нѣтъ, а по тому и представленія такса отъ него на меня не бывало. И такъ все оное передаю на прозорливое вашему сіятельству разсмотрѣніе. Возрите сіятельнѣйшій князь на несчастное мое состояніе и дайте неповинно утѣсняющему повліянному въ сердцѣ ваше челоувѣколюбію руку помощи и исключите милостивно изъ числа тѣхъ каковыми я именованъ, а при томъ бы и оставленъ былъ при прежнемъ мѣстѣ за что до послѣдняго конца жизни долженъ со всѣмъ моимъ семействомъ всевышняго просить о продолженіи вашему сіятельству и высокой фамилии здоровья на должайшіе вѣки, пребывая вшаго сѣятельства милостивѣйшаго государя покорнѣйшій слуга *Иванъ Волгинъ*. Октября 31-го дня 1782 года.

№ 45.

1782 г., 7 Ноября (Письмо Ив. Бецкого кн. А. А. Вяземскому).

Милостивый государь мой князь Александръ Алексѣевичъ! Крестьянинъ графини Настасьи Степановны Головиной Ѳедоръ Ивановъ сынъ Бѣлотеловъ, увѣдавъ что казанская казенная полата представила Правительствующему Сенату объ отдачѣ мельницы подъ Казанью тамошнему купцу Еврейнову въ вечное владѣніе за 1800 рублей въ годъ съ прочими договорами, желаетъ оную взять на условіяхъ весьма выгоднѣйшихъ для казны, которые ваше сіятельство изволите усмотрѣть въ приложенной его при семь челобитной, прибавляя къ тому еще и содержаніе въ казенѣ дома для воспитанія несчастныхъ младенцевъ на собственномъ ево коштѣ. Таковыя выгоды для казеннаго интереса, соединенныя съ пользою человечеству по изображенному его усердію вспомоществовать воспитательному дому, подають мнѣ поводъ покорно просить ваше сіятельство, чтобъ вы по долгу званія почетнаго благотворителя приняли трудъ вашимъ благодѣтельнымъ предстательствомъ въ правительствующемъ Сенатѣ изходатойствовать ему отдачу той мельницы, что будетъ новымъ знакомъ вашего воспитательному дому благодѣянія. Въ прочемъ остаюсь на всегда съ моимъ совершеннымъ почтеніемъ покорнѣйшій слуга *Иванъ Бецконъ(?-й)*. Ноября 7 дня 1782 года.

№ 46.

1782 г. (Челобитная Императрицѣ кр. Ѳ. И. Бѣлотѣлова).

Всѣпресвѣтлѣйшая державнѣйшая. великая государыня императрица Екатерина Алексѣевна самодержица всѣроссійская государыня всемилостивѣйшая. Бьетъ челомъ нижегородскаго намѣстничества Макарьевской округи вотчины тайной совѣтницы дѣйствительной камергерши вдовствующей графини Настасьи Сте-

пановны Головиной, села Бармина крестьянинъ Ѳедоръ Ивановъ сынъ Белотеловъ, а о чемъ мое прошеніи тому слѣдуютъ пункты. 1-й). Увѣдомился я что казанская казенная полата представила правительствующему Сенату объ отдачѣ мукомельной мельницы состоящей подъ городомъ Казанью на рѣчкѣ Казанкѣ объ оди-натцати поставахъ казанскому купцу Василью Еврейнову въ вѣч-ное и безспорное владѣніе съ платежемъ въ казну въ каждой годъ по одной тысячи восемьсотъ рублей съ построениемъ при той мельницѣ четырехъ пильныхъ рамъ и съ отводомъ къ оной казенной луговой земли дватцати десятиныхъ съ заплатою единож-ды въ казну за каждую десятину по указной цѣнѣ, сверхъ того также увѣдомился что и другіе вступили съ просьбою въ пра-вительствующій Сенатъ объ отдачѣ оной мельницы по тѣхъ же самыхъ условіяхъ на какихъ беретъ вышепомянутой Еврейновъ. 2-й). А какъ таковая отдача противна постановленію о контрак-тахъ по подряду поставке и откупу, да неуповательно чтобъ выш-нее правительство на таковое для казны маловыгодное представ-леніе могло согласиться то я во избѣжаніе всѣхъ напрасныхъ толь высокаго правительства утружденій, а при томъ какъ въ приро-щеніе интереса Вашего Императорскаго Величества такъ и стара-юсь о пользѣ общественной, желаю взять вышеозначенную мель-мельницу на слѣдующихъ условіяхъ. 3-й). Во первыхъ на такомъ же точно положеніи каковое представляютъ вышепомянутые про-сители съ платежемъ въ казну оброка по двѣ тысячи рублей, не требуя на постройку пильныхъ рамъ изъ казны денегъ а во вторыхъ приемлю въ содержаніи ту мельницу не въ вѣчное и потомственное владѣніе а на время, наконецъ сверхъ того оброка въ силу корфирмованнаго Вашимъ Императорскимъ Величествомъ о воспитательномъ домѣ генеральнаго плана усердствуя человеѣ-колюбейшимъ вашего величества намѣреніямъ желаю воспріять на себя званіе попечителя учредить въ Казанѣ при той мельницѣ воспитательный домъ на своемъ содержаніи, обязываюсь воспиты-вать приносимыхъ и родителями оставленныхъ обоюга пола не-счастливо рожденныхъ младенцовъ въ силу того плана до 3 лѣтъ и долѣе, но не съ выше пяти имѣю привозить въ удобное вре-мя какъ способнѣе усмотритца въ московской воспитательной

договору и притом не возъимъ на себя никакихъ обязательствъ
лично и своимъ имуществомъ и себя и своихъ родственниковъ и
дети не будутъ воспитывать, служить или учиться, образовывать
и обучать, а съ казенныхъ вышестоящихъ оброкъ въ табачное
дело все въ назначенное предельное по себѣ выдержанное поручи-
тельство, какъ для законныхъ наследниковъ и для высочайшаго
Божества Императорского Величества, казенныхъ повинностей, се
же прошение Присяжнотрудовой Службы въ 1-ый департаментъ
принять, а себя и своихъ родственниковъ и родственниковъ
лично, своимъ имуществомъ и себя и своихъ детей и внуковъ
лично и внуковъ и внуковъ себя и себя и свою семью представлять по
себе и казенныхъ поручительство. Вышестоящими государя
государя Императора и Императрицы Величества, а себя и своихъ че-
лобителю прошения и казенныхъ повинностей, какъ въ полномъ выдержанно
Присяжнотрудовой Службы въ 1-ый департаментъ. Съ челобитною
делами, какъ въ полномъ правосудительности Митрополитъ Алексіе-
евъ Делегатъ казенныхъ делъ, казенныхъ Александръ Москальковъ.
Изъ себя челобитной прошения въ томъ же деловомъ сынъ Бело-
польскаго сына прошения.

№ 47.

1782 г. (Справка изъ Казанской казенной палаты).

Казанскаго нѣмощничества казенныя повинности представлять,
что находящаяся въ городѣ Казани близъ городской крѣпости
мучная мельница въ трехъ изборахъ состоящая ось 11-ти поста-
вать обще съ состоящей при городѣ Боржомѣ мучной жъ казен-
ной мельницей о 4-хъ поставкахъ отдачи были съ 1775 года ген-
варя съ 1-го числа надворному совѣтнику Василию Полянскому
на восемь лѣтъ на первые четыре изъ выстроены на послѣдніе
изъ казеннаго оброка по 700 руб. въ каждой годъ, а какъ срокъ
тому содержанию минеть генваря 1-го числа будущаго 1783-го
года то подата предъпріявъ отдать оную какъ на откупъ, дѣла-
ла публики и съ явившимися по сему производила торги, по

которымъ по мнѣнію ея выгоднѣйши условіе и надежнѣйшее въ исполненіи обязательства увѣреніе представилъ казанскаго городского магистрата ратманъ Евреиновъ, которой желаетъ платить въ казну по 1800 рублей въ каждый годъ, съ тѣмъ чтобъ по силѣ имяннаго Ея Императорскаго Величества 1763 года августа 7 дня указа построить ему своимъ коштомъ, не уничтожая мучныхъ поставовъ, еще четыре пильныя рамы но только чтобъ дано было ему луговой земли 20 десятинъ и мѣльница отданабы была ему въ вѣчное содержаніе безъ переоброчки, но палата къ сему за силою данныхъ въ 1776 году декабря 8 дня казеннымъ полатамъ по поставкѣ, подряду и откупу наставленія контракты заключать не далѣе четырехъ лѣтъ повелѣвающему къ таковой отдачѣ приступить не мѣгши предаеть въ разсмотрѣніе сената. Сверхъ сего и поданною въ Сенатъ челобитною по повѣренности отъ поляковницы Родіоновой дворянина Ивана Лазарева повѣренный просить объ отдачѣ той мельницы въ содержаніе оной полковницѣ на просимомъ Евреиновымъ основаніи съ тѣмъ что платить будетъ въ годъ по 2000 рублей да за 20 десятинъ земли единожды по указной цѣнѣ. Крестьянинъ графини Настасьи Степановны Головиной принимаетъ на таковыхъ же условіяхъ давая по 2000 руб. въ годъ и обѣщаясь построить при той мельницѣ воспитательный домъ для приносимыхъ и родителями оставляемыхъ дѣтей, ихъ своимъ коштомъ отъ трехъ до пяти лѣтъ воспитывать и доставлять въ московской воспитательной домъ своимъ коштомъ, а срокъ назначаетъ до того время, пока дѣтей воспитывать будетъ. Законами повелѣно: Камеръ коллежскаго регламента 22 пункта во второмъ отдѣленіи по прочемъ крестьянъ ни въ откупу и ни въ подряды недопускать, кромѣ найму подводъ и судовъ и какихъ либо работъ. Публикованнымъ въ народъ указомъ 1763 года Августа 27 дня такъже по прочемъ: чтобъ къ скорѣйшему заведенію и умноженію пильныхъ мельницъ изъ партикулярныхъ людей больше пріохотить; то Ея Императорское Величество собственноручнымъ на докладѣ отъ Сената того Августа 7 числа подписаніемъ высочайше повелѣтъ соизволили помянутые прежде публикованные указы чрезъ сіе вновь еще подтвердить и публиковать съ такимъ прибавленіемъ

1-е. Ежели кто изъ помѣщиковъ и прочихъ партикулярныхъ людей помянутыя пильныя мельницы строить пожелаютъ на готовыхъ плотинахъ, и такія, на которыхъ до сего имѣлись оброчныя мучныя мельницы, то имъ въ томъ не только невозбраняется, но еще тѣ мучныя мельницы, хотябъ они и нынѣ при томъ же остались изъ оброку выключены быть имѣютъ по чему и дѣйствительно выключать. 2-е. Если же кто похочетъ и совсѣмъ новую плотину и пильную мельницу построить то таковымъ бравъ надежныхъ порукъ давать изъ казны на вспоможеніе на каждую раму по 1000 рублей безъ процентовъ изъ имѣющейся прибыльной кабацкихъ сборовъ суммы, возвращая оную отъ тѣхъ людей чрезъ пять лѣтъ, земли жъ подъ тѣ мельницы отводить имъ за указную цѣну, а потребныя къ тому лѣса позволить рубить по добровольному съ помѣщиками договору, а дабы все то съ лутшимъ успѣхомъ производимо было, то какъ оное, такъ и учрежденныя до нынѣ пильныя мельницы и прочее что до сего слѣдуетъ поручить въ смотрѣніе губернаторамъ и воеводамъ съ товарищи и состоять подъ главною дирекціею Камеръ-коллегіи, въ ксторую они о всемъ по тому представлять должны, а той коллегіи разсматривая снабждать достаточными резолюціями, равно какъ и денежныя на вспоможеніе выдачи отъ опредѣленія оной зависить имѣютъ и съ какимъ успѣхомъ и государственною въ береженіи лѣсовъ пользою производить будетъ, о томъ камеръ коллегіи собирая изъ всѣхъ мѣстъ чрезъ каждую третью года репорты доносить правительствующему Сенату. Межевой инструкціи 8-й главы слѣдующими пунктами: 1-мъ. Ко всѣмъ городамъ выгонныя земли опредѣлять межевать отъ уѣздныхъ земель особо окружною межею. 2-мъ. Таковымъ градскимъ выгонамъ пропорцію полагать въ Москвѣ во всѣ стороны по двѣ версты тысячныхъ или по четыре пяти сотъ саженныхъ, а въ прочихъ во всѣхъ городахъ по двѣжъ версты пятисотныхъ вокругъ всего города, начиная отъ градскихъ селеній, гдѣ жъ таковой пропорціею вокругъ города намѣрить будетъ не можно, то хотя въ одну сторону, но толькобъ полное число, что по окружности надлежало, естли столько въ натурѣ окажется. Даннаго въ 1776 году съ высочайшаго Ея Императорскаго Величества аппро-

бации казеннымъ полатамъ наставленія о контрактахъ по подряду, поставкѣ и откупѣ въ 1 пунктѣ между прочимъ сказано: срокъ теченія контракта казенною полатою заключеннаго да непродлится болѣе, какъ отъ одного года до четырехъ лѣтъ.

№ 48.

1782 г., 16 Ноября (Письмо кн. А. А. Вяземскаго И. И. Бецкому).

Милостивый государь мой Иванъ Ивановичъ! По поводу благопріятственнаго ваше превосходительство письма при которомъ иволили преираводить ко мнѣ прошеніе крестьянина Бѣлотелова объ отдачѣ ему на откупъ мельницы состоящей подъ Казанью, имѣю честь предъувѣдомить, что сколь я ни расположенъ исполнить требованія вашего Превосходительства со всею моею охотою и сколь ни похвалны предпріятія означеннаго крестьянина относительно предполагаемой имъ пользы въ разсужденіи челоуѣчества по изъясняемому его усердію вспомошествовать воспитательному дому, но какъ извѣстно вамъ милостивому государю моему, что по силѣ постановленныхъ законовъ крестьянъ допустить до откуповъ и подрядовъ не позволяется, а во вторыхъ предписано отъ Ея Императорскаго Величества дабы контракты по откупамъ и подрядамъ заключаемы были не далѣе четырехъ лѣтъ, то по силѣ обстоятельства Правительствующій Сенатъ будучи обязанъ по долгу своему сохранять законы въ ихъ цѣлости не можетъ безъ особливаго повелѣнія приступить къ отдачѣ на откупъ сказанной мельницы Бѣлотелову такъ какъ крестьянину и входяшему при томъ въ сей откупъ на дальнѣйшее по намѣренію его время, нежели на четыре года, а по сему послѣднему обстоятельству не уповаю чтобы Сенатъ допустилъ Казанскую Казенную полату отдать мельницу въ вѣчное владѣніе и купцу Еврейнову о которомъ Бѣлотеловъ прописываетъ. И такъ по симъ изъясненнымъ причинамъ и по всегдашнему вашему ко мнѣ благопріятству, прошу покорнѣйше извинить меня

въ невозможности исполнить съ стороны моей требованія вашего. Пребывою въ прочемъ съ истиннымъ и непремѣннымъ почтеніемъ всегда вашего Превосходительства Милостиваго государя моего покорный слуга. Ноября 16-го дня 1782 года. Его Превосходительству *Бецкому*.

№ 49.

1783 г., 18 Января. (Письмо кн. П. С. Мещерскаго кн. А. А. Вяземскому).

Милостивый государь князь Александръ Алексѣевичъ! во всѣхъ обстоятельствахъ по служенію моему имѣю имѣю всегдашнее прибежище къ вамъ, прихожу благонадежно и съ симъ! что въ губерніяхъ вверенныхъ мнѣ принужденъ я не нередко видѣть иски въ судебныхъ мѣстахъ отъ разныхъ чиновъ и состоянннхъ людей на крестьянъ государственныхъ, по обяываніямъ ихъ тѣми на служеніи съ порученіями имъ имуществъ не малыхъ, а иногда на выставки вещей, сдачами напередъ денегъ большими суммами, въ противность указу извѣстнаго о неодажживаніи крестьянъ на суммы болѣе пяти рублей. Но того указа здѣсь неотыскивается и нѣтъ ево изъ Правительствующаго Сената между прочими законами въ открытіе намѣстничества въ присылкѣ. хотяжъ мѣста судебныя къ решимостямъ ихъ во ономъ и имѣютъ узаконеніи, а именно: камеръ коллежскаго регламента въ 22 пунктѣ, запрещающіе допускать крестьянъ въ откупы и въ подряды, кромѣ найму въ подводы и на суда, и въ работы домовыя съ указными пашпортами. И указъ изъ Правительствующаго Сената въ 761 году февраля 14 числа состоявшійся о необязываніи купцамъ крестьянъ векселями и другими заимными письмами подъ потеряніемъ всѣхъ данныхъ имъ денегъ. Но разномысленности судей подтверждаютъ многихъ крестьянъ а особливо въ казанской губерніи изъ разныхъ родовъ обитателей въ великой еще простотѣ сущихъ, судимости по такимъ на нихъ искамъ и раззореніямъ какъ проволачиваніямъ дѣлъ тѣхъ, такъ и възсканіями по нихъ платежей о указѣ вышеупомянутомъ мною о

неодолживаніи крестьянъ больше пяти рублей, видя въ письмѣ ко мнѣ отъ его сіятельства господина генерала фельдмаршала князь Александра Михайловича Голицына прошлаго 777 году декабря отъ 24 числа объявляющемъ мнѣ высочайшее Ея Импер. Величества имянное повелѣніе по дѣлу о созженіи заводчика Масалова прикашикомъ Захаровымъ подряженного Уржумскаго уѣзду деревни Скрябиной крестьянами Яковомъ Ѳедоровымъ да Ильею Ивановымъ дѣтьми Григорьевыми на строеніе въ Саратовѣ для колонистовъ казармъ лѣсу и о прочемъ. Всепокорнѣйше прошу у вашего сіятельства, чтобы указа тово копія послана была изъ Правительствующаго Сната въ намѣстническіе правлѣніи въ веренныхъ мнѣ губерніевъ, къ розсылкѣ съ нее во всѣ въ губерніи судебныя мѣста копіевъ къ руководствованіямъ въ дѣлахъ вышепрописаннова раза. Пребывающіи со всѣискреннимъ высокопочитаніемъ и преданностію вашего сіятельства Милостиваго государя всеpokорнѣйшій слуга князь *Платонъ Мецкерской*. Генваря 18 дня 1783 года. Казань.

№ 50.

1783 г., 12 Февраля (Справки).

Печатныя указы: 1765 года октября 25 числа въ подтвержденіе прежнихъ о неприсвоеніи къ себѣ купцамъ крестьянъ въ работы и услуги обязательными письмами и у кого таковыя письма окажутся оныхъ не только въ дѣйство не производить но кто у кого такими письмами во услуги обязанъ, быть отъ того свободнымъ. 1773 года Марта 13 о не обязываніи ямщиковъ векселями и поручительствомъ, а о позволеніи имъ писать займныя письма въ указныхъ мѣстахъ.

По справкѣ въ государственномъ при Правительствующемъ Сенатѣ Архивѣ между хранящимися во ономъ къ вѣчности подлежащими законами такового указа чтобъ крестьянамъ болѣе пяти рублей не вѣрять не оказалось. Февраля 12-го 1783 году. Секретарь *Гавриль Калиновскій*.

№ 51.

1783 г., 11 Февраля (Письмо К. Северина Сергью Григорьевичу Н.)

Милостивый государь мой Степанъ Григорьевич! указа чтобъ крестьянамъ болѣе пяти рублей не вѣрить въ Сенатѣ не оказалось, а есть указъ Правительствующаго Сената 1761 года февраля отъ 14 о не обяываніи всякаго званія крестьянъ векселями и другими какими займными письмами подъ образомъ векселя съ котораго имѣю честь приложить копію; таковыя указы разосланы во всѣ Правительства, а по тому и его сіятельство князь Платонъ Степановичъ въ письмѣ своемъ объ немъ говорить. Въ прочемъ съ истиннымъ почтеніемъ вамъ милостиваго государя моего всѣпокорный слуга *К. Северинъ*. Февраля 11. 1783 года.

№ 52.

1783 (?) г. (Справка).

Въ указѣ Правительствующаго Сената 1761 года февраля 14 дня написано: Не безъизвѣстно есть, что многіе крестьяне для своего пропитанія бравъ пашпорты отлучаются отъ домовъ своихъ въ разные города и бывъ у купцовъ въ работахъ и услуженіяхъ обяываются векселями и въ случаѣ неуплаты оные протестуются въ отдаленныхъ городахъ кои по протесте и держутъ тѣ купцы у себя умышленно для накопленія процентовъ многое время, и чрезъ то по не состоянію въ платежѣ бѣдныхъ крестьянъ доводятъ до ссылки въ каторжную работу въ силу 736 года указу, тѣжъ самыя зимодавцы оныхъ крестьянъ скупаютъ за положенную плату и тѣмъ удерживаютъ ихъ вѣчно въ своихъ услугахъ, а некоторые изъ крестьянъ отбывая отъ платежа положенныхъ пошлинъ и поборовъ подъ тѣмъ же протекстомъ чтобъ вѣчно себя въ услуги купцу укрѣпить и добровольно съ ними согласясь даютъ въ немалой суммѣ векселя, и дабы отъ

того непослѣдовало какъ въ государственныхъ податяхъ и поборахъ доимки, такъ и общаго для всѣхъ владѣльцовъ убытка, а поселянамъ и раззоренія, во отвращеніе того повелѣно публиковать во всемъ государствѣ печатными указами съ такимъ объясненіямъ, что въ состоявшемся въ 729 году вексельномъ уставѣ слѣдующими пунктами повелѣно: 31-мъ прежде казенныхъ доимокъ или искомъ платить по векселю, 38-мъ кто изъ воинскихъ, статскихъ, духовныхъ или иныхъ чиновъ самъ себя привяжетъ съ купечествомъ въ переводѣ денегъ векселями, такимъ какъ на купцовъ такъ и купцамъ на нихъ просить и удовольствіи чинить въ ратушахъ и таможнякъ не смотря ни на какое ихъ представленіе но къ сему крестьянство не принадлежитъ, ибо прежнія узаконенія, коими о крестьянѣхъ повелѣвается, ни мало не отменены, а именно въ уложеніи 11-й главы въ 32 пунктѣ на крестьянъ и бобылей у кого они въ работу наймутся жилыхъ и ссудныхъ записей и служилыхъ кабалъ не имать и ни чѣмъ ихъ себѣ не крѣпить по указамъ 708 и 722 годовъ крестьянству не записавшися въ купечество торговать запрещено, да и въ состоявшемся въ 731 году камеръ коллегіи регламентѣ въ 22-мъ пунктѣ крестьянъ ни въ откупы ни въ подряды кромѣ найму подводъ и судовъ и какихъ либо работъ допускать не велѣно колимжъ паче векселями ихъ обязывать не должно того рода для предохраненія крестьянъ отъ напрасно чинимаго имъ по причинѣ даваемыхъ ими векселей отягощенія и раззоренія государственныхъ дворцовыхъ синодальныхъ архіерейскихъ и монастырскихъ и помѣщиковыхъ крестьянъ векселями и другими никакими займными письмами подъобразомъ векселя хотябъ оныя съ выбору вотчинъ и волостей даны были отнюдь необязывать, а буде отъ нихъ таковыя и у кого явятся онымъ не вѣрить и въ дѣйство ихъ не производить, такожъ и въ поручительство крестьянъ не принимать подъ потеряніемъ всѣхъ тѣхъ данныхъ денегъ, а кому изъ крестьянъ потребно будетъ денегъ занимать или товарами въ долгъ брать тѣмъ въ указныхъ мѣстахъ писать займныя письма и тѣ съ удостовѣрительнымъ дозволеніемъ на основаніи высочайшихъ узаконеній отъ ихъ помѣщиковъ а дворцовыхъ отъ ихъ управителей монастырскихъ и черносошныхъ отъ тѣхъ мѣстъ

гдѣ оныя въ вѣдомствѣ состоятъ и дабы займодавы надѣжнѣе были деньги свои возвратно получать то и съ поруками токмо не изъ крестьянъ а изъ другихъ чиновъ.

№ 53.

1783 г., 20 Января (Письмо кн. П. С. Мещерскаго кн. А. А. Вяземскому).

Милостивый государь князь Александръ Алексѣевичъ! великодушныя вашего сіятельства сожалѣнія о людяхъ и въ падшихъ въ вину осмѣливаютъ меня къ сему изъясненію. Извѣстной вашему сіятельству помѣщикъ казанскій отставной поручикъ Петръ Нармацкой отданный по указу изъ Правительствующаго Сената еще въ 777 году подъ судъ Юстицъ Коллегіи въ ней по непослѣдованію объ немъ до прошлаго 782 года никакова рѣшенія. Присланъ того году въ маѣ мѣсяцѣ при сообщеніи въ казанское намѣстническое правленіе по силѣ же указу сенатскаго на представленіе ему отъ юстицъ-коллегіи что де удобнѣе рѣшить объ немъ Нармацкомъ въ Казанѣ. По той присылкѣ ево и съ дѣломъ казанское намѣстническое правленіе отослало въ полату суда уголовнаго по ее должности къ окончанію и рѣшенію. Отъ полаты суда уголовнаго въ августѣ мѣсяцѣ. присланъ подъсудимый сей и съ дѣломъ тѣмъ объ немъ въ намѣстническое правленіе при сообщеніи и ко мнѣ тогда же прислано въ Пензу увѣдомленіе содержанія сего? какъ де изъ обстоятельствъ производимаго въ юстицъ-коллегіи дѣла явствуетъ, сныи Нармацкой Правительствующимъ Сенатомъ признанъ по видимымъ ево дѣйствіямъ въ умѣ поврежденнымъ и неспособнымъ управлять деревнями, по тому послѣдовало къ деревнямъ ево опекуновъ опредѣленіе, да и потомъ юстицъ-коллегія по собственной ево Нармацкова ссылкѣ чрезъ бывшую казанскую губернскую канцелярію въ окольныхъ селеніяхъ, гдѣ онаго Нармацкова жителство обывателями повальнымъ обыскомъ изыскивала сходственно заключенію объ немъ Правительствующаго Сената обезум-

ствѣ. А высочайшаго Ея Императорскаго Величества о управленіи губерній учрежденія главы XXVI по статьѣ 399-й подлежатъ преступленія безумныхъ совѣстному суду которой единъ право имѣеть учинить о томъ рѣшеніе. По тому палата не приступая къ сужденію ево Нармацкаго отослала изъ дѣломъ въ судъ совѣстный. А тотъ судъ обратилъ онова Нармацкова и съ дѣломъ въ полату уголовнаго суда, со изъясненіемъ таковымъ что по разсматриваніи имъ дѣла онаго о Нармацкомъ оказалось въ указѣ Сенатскомъ 778 году названъ онъ Нармацкой въ умѣ поврежденнымъ съ представленія по тогдашнимъ ево дѣйствіямъ; а послѣ опредѣленія опсକୁновъ, Правительствующій Сенатъ указомъ въ 779 году повелѣлъ юстиць-коллегіи надъ нимъ Нармацкимъ слѣдствіе оканчивать въ продерзостныхъ ево поступкахъ и ослушаніяхъ. На послѣдокъ юстиць-коллегія во время отбирания ею отъ него Нармацкова отвѣтовъ, изъ самоличной видимости безумія въ немъ не найдя Правительствующему Сенату двумя рапортами представляла о изъясненныхъ въ тѣхъ рапортахъ продерзостяхъ ево Нармацкова и что ко изслѣдованію того потребны изъ Казани многіе справки и должно забирать участвующихъ въ семь дѣлъ людей. По тому Правительствующій Сенатъ и повелѣлъ въ ево Нармацкова продерзостныхъ поступкахъ слѣдствіе окончить въ казанскомъ намѣстничествѣ тому мѣсту до котораго оное по существу ево принадлежитъ; Судъ совѣстный съ присылкѣ въ него онаго Нармацкова изъ палаты уголовной неоднократно призывая предъ присутствіе свое усмотрѣлъ въ совершенномъ умѣ, да и въ юстиць коллегіи въ 779 году оный Нармацкой въ отвѣтахъ противъ показаніевъ сестры ево изъяснялся, что онъ горячаго и сплывчиваго нрава и обладанія маланхоліею не имѣлъ, сумасшествія и колобродства въ немъ никогда не бывало и нынѣ нѣтъ, и въ 777 году въ сумасшествіяхъ и припадкахъ ипохондрическихъ да и горячкою боленъ ни когда не бывалъ, и будучи въ казанскихъ деревняхъ по лѣсамъ не бѣгалъ ссылаясь въ томъ на показанныхъ въ челобитѣ сестры ево свидѣтелей. то судъ совѣстный не находитъ по обстоятельствамъ всѣмъ тѣмъ къ ево рѣшенію никакой надлѣжательности. Намѣстническое Правлѣніе тѣ полаты уголовнаго суда и совѣстнаго суда

изъясненіи представило Сентября отъ 29-го числа въ Правительствующій Сенатъ по 1-му департаменту къ разсмотрѣнію ево и резолюціи, но на то указу изъ Правительствующаго Сената не послѣдовало еще. И содержится оный подѣсудимый въ Казанѣ съ присылки ево сюда изъ Юстицъ коллегіи съ мая мѣсяца подѣ стражею безъ скончанія жѣ дѣла его. Входя въ существо оное, что тотъ подѣсудимый содержанъ былъ въ юстицъ коллегіи чрезъ пять лѣтъ и здѣсь восемь мѣсяцевъ подѣ стражею жѣ безъ окончанія суда надъ нимъ. какъ таковое содержаніе сего Нармацкова всего времени чрезъ шесть лѣтъ кажется моглобы уже подѣйствовать на исправленіе его на лучшей въпредъ разсудокъ къ благоповеденіямъ и не будетъ ли благоугодно вашему сіятельству употребить ваше исходатойствованіе у Правительствующаго Сената опредѣленія о уничтоженіи надъ нимъ Нармацкимъ начатаго суда съ отдачею ево въ разсужденіи оказанныхъ имъ проступковъ въ безумствѣ только отъ человѣка произойти могущихъ, въ призрительство же опекунамъ къ имѣніямъ ево недвижимымъ въ казанской губерніи опредѣленнымъ Секундъ маіору Второву и порутчику Глазатову къ пребыванію подѣ ихъ попечительностію въ домѣ своемъ Ланшевскаго уѣзду въ селѣ Шуранѣ, но безъ касательства имъ Нармацкимъ до управленія имѣніями. Пребывающій съ глубочайшимъ высокопочитаніемъ и преданностію вашего сіятельства милостиваго государя всѣпокорнейшій слуга князь *Платонъ Мещерской*. Января 20 дня 1783 года. Казань.

№ 54.

(1783 г.) Записка объ отставномъ порутчикѣ Нармоцкомъ.

Бывшій въ 1777-мъ году Казанскимъ губернаторомъ Господинъ Генералъ Порутчикъ нынѣ правящій должность Генералъ Губернатора Князь Мещерскій сенату представилъ, что отставной порутчикъ Петръ Нармоцкой живучи въ праздности во 100 верстахъ отъ Казани не только по дѣламъ въ разныхъ на немъ

искахъ изъязвляетъ отъ судѣ, но производитъ еще и другія про- дерзости, какъ то 1-е владѣнія надворнаго Совѣтника Татищева Казанскаго уѣзда села Шуранъ 32 души крестьянъ выгналъ изъ того села, отнялъ у нихъ землю и въ дома ихъ ввелъ своихъ крестьянъ, и когда по жалобѣ Татищева посланъ былъ отъ Губернскаго Канцеляріи за нимъ Нармоцкимъ съ инструкціою унтеръ офицеръ: то онъ, стоя въ виду, чрезъ людей своихъ сказалъ, что нѣтъ его дома и гдѣ находится неизвѣстно, а между тѣмъ Татищева крестьянъ по выѣздѣ ихъ на поле съ сохами, сбиль и оставилъ ихъ безъ посѣва хлѣба. По сей причинѣ посылалъ губернаторъ отъ себя гарнизоннаго прапорщика Аристовъ съ приказаніемъ къ Нармоцкому, чтобъ онъ явился къ отвѣту, однако-жъ и тому прапорщику сказано отъ людей его, что онъ поѣхалъ въ Симбирскъ; но Аристовъ на другой день на шель его на хуторѣ отъ дома въ 6-ти верстахъ осматривающаго въ полѣ конской заводъ, откуда пришелъ домой отдалъ прапорщику репортъ что онъ находится въ тяжелой болѣзни, а землю у крестьянъ Татищева отнялъ для того, что она ему принадлежитъ, и что его крестьяна съ жителствомъ согнаны помѣщикомъ Вороновымъ, 2-е дошла еще жалоба отъ служилыхъ татаръ, что, въ бытность ихъ въ дачахъ своихъ на пашнѣ Нармоцкой выслали прикащика и крестьянъ до 50 человекъ, кои били ихъ смертельно: у восьмерыхъ проломали головы, а у другихъ перебили руки и ноги, а одежду и сошники отняли: по сей жалобѣ Губернаторъ посылалъ гарнизоннаго секундъ-маіора съ приказаніемъ чтобъ при постороннихъ и сторожиллахъ ввелъ Татищева крестьянъ въ дома ихъ по прежнему, и Нармоцкаго обязалъ бы подпискою, чтобъ беза суда и рѣшенія по законамъ ни до чего не касался, отъ Сената же просилъ указа, что ежели Нармоцкой и чрезъ сіе не укротится отъ продерзостей, то отослать ли его къ суду въ Юстицъ коллегію. Сенатъ, усмотря поступки Нармоцкаго не только не соотвѣтствующіи его чину, но подающіе еще видъ сущей дерзости и ослушанія установленной власти, повелѣлъ по тому Юстицъ Коллегіи, о самовольствѣ и ослушаніи Нармоцкаго изслѣдовавъ, поступить съ нимъ на основаніи законовъ: чего для его Нармоцкаго велѣно выслать въ ту коллегію къ суду, претерпѣв-

шимъ же отъ него обиды велѣно объявить, что ежели пожелаютъ, то могутъ явиться для просьбы и полученія въ справедливости удовольствія въ той же коллегіи съ доказательствами. Нармоцкой въ исходѣ 1777 года изъ Казани высланъ за присмотромъ въ Юстицъ Коллегію, но и въ оную упрямствомъ изъ квартиры не пшелъ, пока его нарочно посланные взявъ привели въ коллегію, и когда на имѣніе его слѣдано запрещеніе, онъ Нармоцкой въ коллегіи въ 1778-мъ году на учиненные ему о вышеписанномъ вопросы ни въ чемъ не признался, почему и требованы были въ коллегію изъ Казани доказатели, и тѣ самые документы, которые о продерзости Нармоцкаго отъ посланныхъ Прапорщика Аристова и Маіора Сурова, также отъ крестьянъ Татищева и отъ Татаръ имъ обидимыхъ показываны: почему всѣ они и доставлены, а отъ губернатора Казанскаго требовано, чтобъ коллегія, уважа тягость забирая многихъ поселянъ въ Москву, рѣшила дѣло и безъ нихъ; но коллегія неотмѣнно требовала объявить обиженнымъ, что ежели пожелаютъ, то могутъ явиться съ своими доказательствами въ оную. Въ 1778 году на него Нармоцкаго паки отъ него Губернатора представлено, что Нармоцкой крестьянъ своихъ Казанскаго уѣзда села Рожжественна Шуранъ то-жъ, да деревни Сорочихъ горъ чрезъ прикащиковъ и нарочно посланныхъ дворовыхъ людей раззоряетъ и несносными поборами вымучивая жестокими истязаніями съ каждаго тягла въ годъ рублевъ до 30-ти сверхъ всѣхъ исправляемыхъ господскихъ работъ: чему въ доказательство и самыя его Нармоцкаго письма писанныя къ прикащикамъ и старостамъ приложены. Сенатъ усмотря какъ изъ увѣдомленія губернаторскаго, что крестьяне Нармоцкаго чрезмѣрно истязываются и раззоряются, а изъ помянутыхъ его къ слугѣ писанныхъ писемъ видно, что Нармоцкой забывая челоуѣчество и слѣдуя единому гнусному мщенію за прошедшее во время замѣшательства неустройство которое съ силою обнарудованнаго отъ 17 Марта 775 года манифеста предано все забвенію, крестьянъ своихъ не только безрасудно и безчелоуѣчно муча раззоряетъ и приводитъ въ несостояніе платить впредь какъ ему, такъ и казенныя подати но наконецъ предалъ ихъ совѣмъ въ полную власть и волю своему слугѣ: то Сенатъ за-

ключая изъ сего, что такой поступокъ не можетъ происходить какъ отъ человѣка въ умѣ поврежденнаго, слѣдовательно и не способнаго управлять деревнями и находящимися въ нихъ людьми, предписалъ 3 Сентября 1778 года секретнымъ указомъ ему губернатору опредѣлить надъ крестьянами его Нармоцкаго, яко въ умѣ повредившагося, опекуновъ, приказавъ въ пользу помѣщика собирать по разсмотрѣнiю ихъ надлежавшей оброкъ и онымъ распорядить по ихъ же разсужденiю а опекунахъ гдѣ пристойно объявить только, что они опредѣляются по силѣ Сенатскаго указа по той причинѣ, что помѣщикъ Нармоцкой по видимымъ его дѣйствiямъ найденъ въ умѣ поврежденнымъ. По сему тогда жъ опекуны и опредѣлены: 1. Маіоръ Алексѣй Второвъ 2. Подпоручикъ Глазатой. Вскорѣ послѣ того вступили въ сенатъ отъ сестры Нармоцкаго дѣвицы Марьи челобитье, а отъ Юстицъ коллегiи репортъ изъ коихъ Нармоцкая описывала подробно о поступкахъ того брата своего показала, что онъ будучи въ службѣ продерзливыхъ и развращенныхъ поступковъ, вступя во владѣнiе отеческихъ деревень не имѣя надъ собою начальства еще и далѣе оказалъ неустройство и необузданность своего нрава, отчего подвластные ему люди изъ крестьянъ наиошутительнѣйше должны претерпѣвать, и какъ онъ сверхъ горячаго и вспыльчиваго нрава, обладаетъ еще и меланхолею, а праздность и независимость вовсе его испортили такъ, что вдавшись онъ необузданному своеволю попустился не только своимъ, но и чужимъ причинять крайнѣйшія обиды, расточать свое имѣнiе и отягчать неумѣренными налогами своихъ подвластныхъ, отчего и она принуждена будучи ему сестра и дѣвка скитаться и жить по чужимъ домамъ, и хотя братъ ея въ таковыхъ своихъ поступкахъ а особливо въ обидахъ и судится въ Юстицъ Коллегiи, но къ слѣдствiю по отбывательству своему не прежде явился какъ тогда, какъ ему отъ недвижимаго имѣнiя отказано, да и то высланъ подъ карауломъ, будучи жъ полъ слѣдствiемъ по своему юридическому состоянiю не только не укротился отъ продерзостей, но еще накупилъ разныхъ музыкальныхъ инструментовъ, хотѣлъ производить музыку, чего здраваго разума человѣкъ будучи подъ карауломъ не только дѣлать, но никакъ и помыслить бы не могъ а

къ тому хотя лишить ея совѣтъ наслѣдства и будучи подлѣстѣемъ собираеть съ крестьянъ ежегодно не только положенную годовую, но двойную, а съ иныхъ тройную и четверную пропорцію съ наижесточайшимъ правожемъ, и довелъ ихъ до самой крайней нищеты такъ, что многія оставались безъ поспѣву хлѣба, а ея сестру свою возненавидѣлъ за воздержаніе его отъ худыхъ поступокъ, и старается принадлежащаго ей по немъ наслѣдства лишить ее безденежными векселями, кои онъ даетъ разнымъ людемъ и закладываетъ и продаетъ недвижимое имѣніе, хотя жъ Юстицъ коллегія прежде и сдѣлала ему въ письмѣ крѣпостей запрещеніе до рѣшенія его дѣла, но по просьбѣ его паки учинила разрѣшеніе и тѣмъ дала поводъ перекрѣплять ему свое имѣніе въ чужія руки. Просила дабы сообразуясь со вновь изданнымъ о губерніяхъ учрежденіямъ повелѣть какъ о деревняхъ его и обитающемъ въ нихъ подвластномъ ему крестьянствѣ, о доходахъ такъ и собственно о его персонѣ для прекращенія могущаго быть вяшаго безпорядку учинить надлежащее опредѣленіе; въ займѣ-жъ и дачѣ векселей тожъ и въ письмѣ крѣпостей повелѣть сдѣлать запрещеніе, какіе жъ явятся отъ него данные вексели послѣ учиненія отъ Юстицъ коллегіи запрещенія и во время начатаго слѣдствія крѣпости всѣ уничтожить и объ окончаніи слѣдствія рѣшеніемъ подтвердить. А Юстицъ коллегія прописывая теченіе слѣдствія между прочимъ доносила, что за отбывательство сію отъ суда хотя въ 777-мъ году на все недвижимое его имѣніе въ письмѣ крѣпостей запрещеніе и учинено, но на время, когда онъ въ коллегію явится и слѣдствіе кончится, а какъ онъ Нармоцкой въ коллегію явился и повѣзсное надъ нимъ слѣдствіе кончено и сочиняется экстрактъ: то по прошенію его учиненное запрещеніе и разрѣшено. Сенатъ усмотря о Нармоцкомъ, (что когда велѣно изслѣдовать, и если виновнымъ окажется, поступить по законамъ), не только чинимыя дерзости и ослушанія противу Казанскаго Губернатора, но и самой Юстицъ коллегіи, ибо когда требованъ онъ былъ къ слѣдствію въ оную коллегію по указу сената: то не только отъ того отбывалъ, но еще и будучи высланъ изъ Казани подъ карауломъ въ Москву не прежде въ оную коллегію явился, какъ отъ нея учинено на

недвижимое его имѣнье запрещено, и посланы нарочно для взятя его изъ квартиры солдаты, и тогда уже онъ приведенъ въ оную коллегію: слѣдовательно за ослушанье и подвергъ себя подь страсть изображенную въ законахъ, а потому и коллегіи видя его явныя отбывательства отъ слѣдствія по учиненіи на помянутое имѣнье запрещенія самой своего опредѣленія отмѣнять не надлежало, къ тому жъ хотя и слѣдствіе объ немъ окончено и сочиняется экстрактъ, но прежде учиненія объ немъ заключенія не можно ей было другимъ подобнымъ рѣшеніемъ предавать силу либо къ оправданію либо къ обвиненію подсудимаго, дабы самой себѣ не вязать руки къ совершенному разрѣшенію сего дѣла: и для того приказаль Юстицъ коллегіи прежнее свое запрещеніе продолжать не только до рѣшенія порученнаго ей слѣдствія, но и до разсмотрѣнія его дѣла въ Сенатѣ: а сверхъ того предписано ей, дабы она войдя въ подробность противу поданной отъ сестры его челобитной и выполняя чѣмъ и отъ кого слѣдуетъ узаконеннымъ порядкомъ соединя послѣ съ законами положила свое мнѣніе и обще съ прочими его дѣлами представила Сенату на разсмотрѣніе. Юстицъ коллегія потому на имѣнье его сдѣлала продолженье запрещенію объяснивъ, что по прежнему ея разрѣшенію исполненія еще не было, кромѣ посланнаго въ Казанскую Губернскую канцелярію указа, но и о томъ отъ исполненія удержать предписано: противу-жъ показанія на него Нармоцкаго отъ сестры его дѣланы были потребныя справки, по которымъ точно оказалось по обыску стороннихъ многихъ людей, что онъ дѣйствительно былъ въ умѣ поврежденной и бѣгалъ по лѣсамъ. Но къ другому-жъ его Нармоцкаго имѣнію состоящему въ Володимірскомъ, Веневскомъ, Гороховскомъ, Нижегородскомъ и Московскомъ уѣздахъ опекуновъ не опредѣлено, то представляла, чтобъ и то имѣніе отдать въ опеку. А сестра Нармоцкаго поданною въ Сенатъ челобитною просила, чтобъ то опекунство возложить на нее выдавъ ей имѣющіяся въ Юстицъ-коллегіи на имѣнье крѣпости, и другія прописанныя документы ко отысканію принадлежащихъ брату ея претензій. По симъ обстоятельствамъ, а паче что Юстицъ коллегіи надобно будетъ отыскивать къ сему дѣлу многихъ справокъ изъ Казани и даже заирать разныхъ людей

оттуда, сенатъ 16 марта 1782 года опредѣлилъ по обстоятельству и удобности слѣдствіе надъ Нармоцкимъ окончить въ Казанскомъ намѣстничествѣ, куда изъ Юстицъ коллегіи дѣло и прочее препроводить, а тому правленію предписано то дѣло препоручить тому мѣсту, до котораго по существу своему слѣдуетъ: къ чему для разсмотрѣнія и прошеніе дѣвицы Нармоцкой препровождено. А нынѣ Казанское намѣстническое правленіе репортуетъ, что то слѣдственное и съ запечатаннымъ съ письмами сундукомъ Нармоцкаго дѣло по повелѣнію намѣстника препоручены ко изслѣдованію уголовной палатѣ, а уголовная палата отозвалась, что какъ Нармоцкой сенатомъ найденъ по видимымъ его дѣйствіямъ въ умѣ поврежденнымъ, слѣдовательно и не способнымъ управлять своими деревнями, для чего и велѣно къ тѣмъ его деревнямъ опредѣлить опекуновъ, да и по изысканію Юстицъ коллегіи чрезъ Казанскую Губернскую канцелярію въ околныхъ селеніяхъ, гдѣ онъ Нармоцкой жилъ, повальнымъ обыскомъ отъ разныхъ обывателей о безуміи его также сходное заключеніе съ Сенатомъ сдѣлано, по точности Высочайшаго о губерніяхъ учрежденія главы XX и статьи 399 опредѣлила отослать и отосланъ былъ въ совѣстной судъ: напротивъ же того совѣстной судъ, то уголовной палаты положеніе опровергая тѣмъ, что Нармоцкой во время присылки его изъ оной и послѣ неоднократно по свидѣтельству усмотрѣнъ въ совершенномъ умѣ за силою высочайшаго учрежденія, гдѣ о прямыхъ безумныхъ сказано и указа Правительствующаго Сената, по которому о продерзости его Юстицъ коллегіи слѣдовать велѣно къ рѣшенію того дѣла такъ какъ изъ намѣренія продерзости дѣлавшаго отъ сужденія отрекся, и обращенъ наки въ уголовную палату: палата-жь о такомъ совѣстнаго суда поступкѣ, по точности высочайшаго о губерніяхъ учрежденія XXIX главы 430 статьи отнеслась къ начальнику Губерніи съ такимъ объясненіемъ, что совѣстной судъ палатскаго рѣшенія критиковать не могъ, да и полатѣ своего рѣшенія отмѣнить не можно, о безуміи-жь Нармоцкаго ссылается, что самимъ Сенатомъ онъ признавъ въ умѣ поврежденнымъ; хотя-жь Совѣстной судъ сіе ему приписанье на тогдашнее только время приписываетъ и отводитъ обыскъ, но палатѣ не свѣдомо

изволеніе Сената и за таковымъ споромъ на Совѣстной судъ жаловалась правящему должностъ Генерала Губернатора, а дѣло яко къ ней уже не принадлежавшее отослала въ правленіе. Правящій же должностъ Генерала Губернатора въ разсужденіи случившихся между уголовною палатою и Совѣстнымъ судомъ обстоятельство не могъ намѣстническому правленію сдѣлать другаго предложенія, какъ только все оное въ оригиналѣ приказалъ отнести на разсмотрѣніе Сенату. А по поводу сего сестра помянутаго Нармоцкаго чрезъ повѣреннаго Церсянинова поданною въ Сенатъ челобитною прописывая неудовольствіе свое въ томъ что за продолженіемъ слѣдствія надъ братомъ ея по нынѣ еще неоконченнаго имѣнье его состоящее въ Нижегородскомъ, Тульскомъ, Володимірскомъ и Саратовскомъ намѣстничествахъ также и въ Московскои губерніи остается безъ спекуновъ и надлежащаго хозяйственнаго присмотра, а хотя къ Казанскому только имѣнію по указу Сената опредѣлены опекуны маіоръ Второвъ и поручикъ Глазатовъ, но изъ постороннихъ кои должнаго по законамъ попеченія и по дѣламъ ходатайства не имѣютъ и ни во что не входятъ такъ что изъ числа семи крѣпостей писанныхъ во время сумашествія и бѣганья брата ея по дѣсамъ по одной поступной записи, писанной въ Казанѣ и крѣпостныхъ дѣлъ на имя тутошняго-жъ помѣщика Николая Гарбеева недвижимое имѣнье теперь въ дѣйствительномъ владѣніи состоитъ за роднымъ управляющаго Казанскимъ намѣстничествомъ Генерала Поручика и Кавалера Князя Мещерскаго шуриномъ тамошнимъ же экономіи директоромъ Овцынымъ и доводя многія такія обстоятельства отъ коихъ безъ должнаго опекунскаго ходатайства брату ея въ имѣніяхъ чинятся раззоренія, и поелику братъ ея найдень уже безумнымъ, а преступленіи безумныхъ по силѣ учрежденія 26 главы 399-й статьи подлежатъ Совѣстному суду, но судьи Совѣстнаго суда Казанскаго намѣстничества Маіоры Дмитрей Родіоновъ Князь Василей Болховской и Иванъ Еремеевъ будучи ей съ братомъ такъ какъ и предки ихъ предкамъ Нармоцкихъ по дѣламъ сушіе соперники, пользуясь симъ случаемъ почли его совершеннымъ въ умѣ по свидѣтельству своему и предоставили уголовному суду безъ облегченія его жребія, а

потому и просить она сенатъ войдя во всѣ значущіяся въ дѣлѣ и въ ея челобитяхъ объясняемыя обстоятельства разсмотрѣть и надлежащее опредѣленіе учинить; а брата ея содержащагосся столько лѣтъ подъ стражею безъ окончанія дѣла въ теченіе котораго имѣнье его безъ хозяйства по неправильнымъ векселямъ и другимъ искамъ и крѣпостямъ и прочимъ невѣдомымъ причинамъ многое остается или во владѣніи чужомъ или въ храненіи въ судебныхъ мѣстахъ, въ вящее сохраненіе принадлежащей пользы по основанію имяннаго 1762 Августа 8 дня указа въ опеку поручить ей, и на тотъ самой случай хранящіяся въ присутственныхъ мѣстахъ всякія крѣпости и прочее дабы безпрепятственно она приступить могла къ отысканію всего приказать ей выдать; происшедшую-жъ нерѣшимость между Совѣстнымъ судомъ и палаты уголовного суда повелѣть разобратъ и судьбу брата ея по видимымъ по дѣлу обстоятельствамъ и самимъ уже правительствующимъ сенатомъ въ сумошествіи его признаніемъ подтвержденнымъ уже не только однимъ повальнымъ обыскомъ но и самими руки его писаніями облегчить, а за явными неудобольствіями и совершеннымъ подозрѣніемъ въ другомъ намѣстничествѣ кромѣ Казани, кому Правительствующій Сенатъ заблагодарасудить изволить.

№ 55.

1783 г., 31 Января (Рапортъ кн. А. А. Вяземскому Астраханской комиссіи о хищеніяхъ).

Его Сіятельству, господину дѣйствительному тайному Совѣтнику, Генераль Прокурору и разныхъ орденовъ кавалеру Князю Александру Алексѣевичу Вяземскому.

Отъ учрежденной въ Астраханѣ о бывшихъ по Астраханской губернской Канцеляріи въ содержаніи денежной принадлежащей до камеръ коллегіи казны непорядкахъ и похищеніяхъ комиссіи. Рапортъ.

Сего истекающаго Января 28-го числа 1783-го года первой сей комиссіи членъ коллегской Совѣтникъ Сушковъ предложилъ

присутствію: что къ сочиняемымъ здѣсь по Саратову и Дмитріевску о слѣдующихъ, доходахъ рѣшительнымъ экстрактомъ нужно было узнать ему объ отпущенныхъ изъ Дмитріевской Канцеляріи приборныхъ бывшаго тамъ короннаго повѣреннаго Сеземова въ Дмитріевское-жъ Соляное Комисарство деньгахъ, что изъ числа оныхъ, какъ въ бытность его для сего слѣдствія въ томъ городѣ по нашедшемуся тамъ изъ здѣшней Губернской канцеляріи 774-го года Ноября отъ 5-го числа указу усмотрено здѣсь въ Астраханѣ изъ солянаго сбора суммы возвращено въ камеру коллежской доходъ пять тысячъ двѣсти семьдесятъ четыре рубли шестьдесятъ восемь копѣекъ три четверти? по причинѣ что въ имѣющихся съ сей комисіи о тѣхъ камеръ коллежскихъ доходахъ учиненныхъ въ 777-мъ году въ Астраханской губернской канцеляріи и свидѣтельствованныхъ ею обще съ предмѣстникомъ его бывшимъ камеръ коллегии членомъ надворнымъ Совѣтникомъ Бровцынымъ въ ведомостяхъ сего обращенія не нашлось. Съ чѣмъ и посланъ былъ отъ него въ означенную Губернскую канцелярію регистраторъ Жуковъ, и которой возвратясь донесъ что по расходной 774-го года солянаго сбора книгѣ взамѣнъ устреленныхъ изъ камеръ коллежскаго дохода на счетъ соляной конторы денегъ означенныя пять тысячъ двѣсти семьдесятъ четыре рубли шестьдесятъ восемь копѣекъ три четверти въ отпускѣ въ губернскую канцелярію точно значутся а при томъ сверхъ того по одному указу и въ одной статьѣ написано и еще четыре тысячи рублей въ число выданныхъ изъ Астраханской губернской канцеляріи и того девять тысячъ двѣсти семьдесятъ четыре рубли шестьдесятъ восемь копѣекъ три четверти въ пріемѣ которыхъ отъ стороны губернской канцеляріи бывшей тогда приходчикъ канцеляристъ Погонинъ и росписался, а напротивъ де сего нынѣ оказались оныя деньги и въ приходной канцелярскаго сбора книгѣ записаны рукою того-жъ приходчика канцеляриста Погонина точію на то ни документа да и въ той приходной книгѣ документнаго нумера нѣтъ, для чего онъ коллежской совѣтникъ того-жъ числа и имѣлъ присудствіе въ той губернской канцеляріи и обще съ нею всѣ слѣдующія къ тому какъ книги соляную расходную канце-

лярскаго сбора приходную съ документами и книгу-жь настольнаго реэстра а равноѣрно и исходящей реэстрѣ и производство о тѣхъ деньгахъ дѣла и свидѣтельствовали по которому оказалось. 1-е Въ книгѣ расходной солянаго сбора прибыльной суммѣ вышепоказанныя деньги девять тысячъ двѣсти семьдесятъ четыре рубли шестьдесятъ восемь копѣекъ три четверти записаны въ послѣдней статьѣ по порядку въ номерѣ седьмомъ на десять подѣ которою въ приемѣ и росписался канцеляристъ Иванъ Погонинъ, но противъ се въ линейкахъ по чишеному написано какъ въ томъ мѣстѣ первая слова значутся вмѣсто Декабря Ноябрь вмѣсто жъ 17-го нумера 7-й. 2-е. Въ приходной канцелярской книгѣ разныхъ окладныхъ и неокладныхъ сборовъ въ Ноябрь мѣсяцѣ вмѣщена статья подѣ написанными статьями въ исподѣ въ коей вписана въ приходѣ означенная сумма девять тысячъ двѣсти семьдесятъ четыре рубли шестьдесятъ восемь копѣекъ три четверти рукою того канцеляриста Погонина подѣ которою и подписался что принялъ а при томъ въ томъ мѣстѣ гдѣ должно секретарю отмѣтить что онѣ взяты и отмѣчено «взято» но противъ сей статьи въ линейкѣ нумера нѣтъ. 3-е и въ документахъ о запискѣ оныхъ денегъ въ приходѣ указа нѣтъ же а равно 4-е и въ книгѣ настольнаго реэстра ихъ не записано. 5-е по дѣлу же видно о сихъ деньгахъ указы даны 744-го года Октября 31-го числа подѣ нумерами соляному головѣ объ отпускѣ ихъ подѣ 1731-мъ а къ приходчику канцеляристу Погонину о приемѣ подѣ 1732-мъ но напротивъ того 6-е. Въ исходящемъ журналѣ записки не нашлось а по нумерамъ оказалось, что тотъ самой листъ вырванъ. 7-е по счету-жь которой учиненъ вчернѣ тѣхъ денегъ въ приходѣ и нынѣ не имѣется за всѣмъ тѣмъ и еще 8-е изъ показанныхъ трехъ книгъ въ двухъ какъ то солянаго сбора въ приходной и въ настольномъ реэстрѣ не только печати сломаны но и шнуры вынуты. А по всему тому и предложилъ Астраханской губернской канцелярїи, чтобъ она по силѣ указовъ Правительствующаго Сената относительно до учрежденїя сей комисїи для надлежашаго о томъ изслѣдованїя прислала оныхъ съ описью при респортѣ какъ и того канцеляриста Погонина въ сію комисїю, а между тѣмъ съ имѣніемъ онаго приход-

чица канцеляриста Погонина учинила предосторожность; А сей комисіи дабы благоволила по присылкѣ ихъ приступить къ изслѣдованію онаго и въ началѣ учиня принадлежащія противъ дѣла вопросныя пункты тому канцеляристу Погонину въ присудствія его допросить; и вслѣдствіе сего въ рѣченной комисіи опредѣлено: когда означенныя книги съ другими къ тому документами и производствомъ дѣла и канцеляристъ Погонинъ присланы будутъ сюда то тѣ писменныя дѣла противъ списей якоже и въ вышеписанныхъ сумнѣніяхъ въ присудствія освидѣтельствовавъ же и учинить вопросныя пункты и того канцеляриста Погонина допросить, а притомъ чтобъ паче чаянія иногда присылкою сею сюда незамедленно было то о томъ подтвердить той губернской канцеляріи указомъ о чемъ Правительствующему Сенату и Вашему Сіятельству донестъ рапортами, которымъ покорнѣйше и доносить. Ч. 31 Января 1783-го года.

№ 56.

1783 г., 6 Февраля (Письмо кн. П. С. Мещерскаго кн. А. А. Вяземскому).

Милостивый Государь Князь Александръ Алексѣевичъ.

Всегдашніе облагодѣтельствваніи вашего сіятельства меня удостовѣряютъ, что и послѣдовавшая перемѣна управленія моего вмѣсто Пензенской губерніи надъ Вяткою, отъ милостиваго же попечительства Вашего Сіятельства произошла. Милостивецъ мой, сколь велика благодарность моя къ вамъ то и свидѣтель сердце въѣдецъ всѣхъ. Пособіями мнѣ Вашего Сіятельства, по Пензенской губерніи мѣста вышніе снабдены всѣ достойными предсѣдателями, и успѣхъ тамъ въ дѣлахъ казался уже мнѣ протирь прежнева лучшимъ, кромѣ замедленіевъ въ казенной палатѣ дѣлами! Ежели бы губернія оная не отошла изъ подъ управленія моего, то бы въ необходимости я былъ имѣть-же стараніе въ палату ту о предсѣдатель другомъ. Изъ Вятки надлежательности по губерніи тои къ сведеніямъ моимъ, не получилъ еще

я ничево, то послать къ начальству тамошнему требованіе о присылкѣ относительныхъ къ должности моеи извѣщеніевъ, а увидя изъ тѣхъ нужности, не умедлю туда ѣздою. Въ заключеніи сего приношу всеискреннѣйшій поклонъ милостивымъ государынямъ моимъ, княгинѣ Палагеѣ Ивановнѣ и княгинѣ Аленѣ Никитишнѣ, пребывающій со всѣглубочайшимъ высокопочитаніемъ и преданностію. Вашего Сіятельства Милостиваго государя всепокорнѣйшій слуга *Князь Платонъ Мещерской*. 6 февраля 1783 года. Казань.

№ 57.

1783 г., 6 Февраля (Письмо кн. П. С. Мещерскаго кн. А. А. Вяземскому).

Милостивый Государь Князь Александръ Алексѣевичъ. По внесенному нынѣ ко мнѣ намѣстничества Казанскаго изъ палаты уголовнаго суда рѣшительному ея опредѣленію по дѣлу о смертоубивствѣ, изъ слѣдствія о томъ приключеніи какъ въ показаніяхъ допросами убицы, такъ и въ доказательствахъ всѣхъ того, существенность сія! Убица тотъ изъ жителства губерніи Казанской уѣзду Арскова деревни Муллиной служилой татаринъ Хаметъ Сапханкуловъ въ прошломъ 782-мъ году по отпуску отъ мирскихъ своихъ людей съ пашпортомъ указнымъ нѣходился Казанской новой татарской слободы у татарина Мургазы Рахманкулова на кожевенномъ заводѣ въ работѣ по найму. Въ ноябрѣ мѣсяцѣ присланы были отъ мирскихъ людей шесть человекъ татаръ для взятія его Хамета къ отдачѣ въ наборъ тогдашни въ рекруты за общество ихъ. Тѣ присланные отъ міру, пришедши къ хозяину, у коего тотъ Хаметъ въ работѣ находился, въ домъ ночью, требовали отъ него отдачи имъ того ихъ общежителя, и въ то-же самое время хозяинъ дому пошедь съ ними въ заводъ тотъ, вызвалъ онаго работника своего Хамета изъ избы на дворъ. Сеи вызванны увидя тѣхъ своихъ деревенскихъ людей и узнавъ причину прихода ихъ, говорилъ имъ что за нимъ къ отдачѣ въ

рекруты очереди нѣтъ и отошли бы они прочь, а ежели и дѣйствительно должно его въ рекруты отлать, пришли бы днемъ, а не ночью, то отъ взятыя въ день спорить не будетъ; но тѣ присланные отъ міру шесть человѣкъ въ опасени будучи чтобы чрезъ ночь ту не скрылся оный назначенный міромъ въ рекруты, хотѣли его на дворѣ томъ взять и отвести на подворье гдѣ они пріѣхавши въ городъ ночлегъ имѣть расположились а онъ въ глуposti а не съ умыслу злова не давался имъ и вынудъ ножъ носимой имъ по обыкновенію на поясу въ ножнахъ отмахивался имъ въ томъ только разумѣ, что-бъ тѣ бравшіе его побоялись поврежденія себѣ и отложили тогда ночью взятіе, а на умерщвление изъ нихъ никого намѣренія не имѣли; но въ томъ отбывательствѣ его усиливашійся на него наиболѣе другихъ Бикметъ Уразметевъ къ року своему и его Хаметь накололся на ножъ смертельно такъ что въ ту же ночь и умеръ, а онъ Хаметь въ то время какъ вскричалъ поколотый съ уязвленія его, другіе не стали усиливаться къ поимкѣ, убѣжалъ съ двора того и искалъ себѣ мѣста ко укрытію отъ случившагося того убивства смертнаго. Послѣ онаго случая въ четвертый день въ бытіе мое въ намѣстническомъ правленіи и потомъ въ палатѣ казенной, при выходненіи изъ палаты въ передней ее предсталъ предъ меня оный татаринъ Ахметъ обычайнымъ повинную приношенія упаденіемъ къ ногамъ; по подняти его съ земли говорилъ съ рыданіемъ прискорбнѣйшимъ, что онъ въ четвертомъ отъ того днѣ приключивъ человѣку ненамѣренное смертоубійство, скитался всѣ четыре дни въ околичностяхъ города Казани, не могъ въ себѣ найти спокойствія, и не могъ же расположиться на отдаленіе себя куда бы ни было къ укрытію отъ осужденія законнаго за убійство то имъ содѣянное примыслилъ явиться у меня; и услышавъ де тогда въ городѣ отъ людей что я проѣхалъ въ намѣстническое правленіе, осмѣлился туда идти и предстать предъ меня гдѣ къ тому возможность будетъ. Принося повинную ту въ неумышленномъ имъ смертоубійствѣ и просилъ о отдани его суду надлежащему. Посужденію Арской нижней расправы мнѣніемъ, и верхней расправы приговоромъ да и рѣшительнымъ палаты уголовного суда опредѣленіемъ осужденъ онъ Хаметь по

силѣ уложенной 21 главы 72 статьи и генералнаго о рекрутскихъ наборахъ учрежденія 3-й главы 7-го пункта вмѣсто надлежащей смертной казни къ наказанію на мѣстѣ преступленія кнутомъ, съ вырѣзаніемъ ноздрей и съ постановленіемъ на лбу и на щекахъ знаковъ, къ сосланію въ каторжную работу. И я сего присужденія основаннаго по точности законовъ высочайшихъ, не могу не утвердить. Но къ дачѣ по тому о выполненіи повѣленія моего удержало меня вышеизъясненное сего осужденника въ содѣянномъ имъ преступленіи собственное съ сокрушеннымъ сердцемъ раскаяніе и явка самаго себя, и что онъ къ приключенію имъ тому смертному доведенъ самими поймщиками отъ неосторожнаго приходу ихъ для поймки его въ ночное время, а въ день не осмѣлился бы ни на какое супротивленіе! отъ роду лѣтъ имѣеть тридцать, стройный станомъ, ростомъ двухъ аршинъ семи вершковъ съ половиною, крѣпкаго весьма сложенія суще здоровой человѣкъ, и видъ лица его изъявляетъ нравъ въ немъ кроткой. Да и въ произведеніи слѣдствія надъ нимъ въ обыскѣ повальномъ одобренъ всѣми и окольныхъ жительствохъ людьми, что прежде онаго случая никакихъ поступковъ худыхъ за нимъ Хаметемъ никѣмъ не видало и назначеніе было мірское къ отдачѣ въ рекруты ни по какой его винѣ, но по доходящей ему очереди, какъ выше изъяснилъ я, что послѣдовавшіе объ немъ приговоры судовъ и палаты рѣшеніе по точности законовъ! то не могу я дѣло сіе отнести формально въ Правительствующій Сенатъ, что въ Высочайшемъ Ея Императорскаго Величества учрежденіи на управленіе губерніи изданномъ главы 4 статьею 86 повелѣно Генералъ-Губернатору относить въ Правительствующій Сенатъ рѣшеніе палаты уголовной несправедливое! А соображая Высочайшія Ея Императорскаго Величества къ погрѣшившимъ милосердія матернія рассудилъ отнестись симъ къ Вашему Сіятельству. По великодушію Вашему къ человѣчеству, не возможно-ли Вамъ будетъ исходатайствовать у Всемилостивѣйшей Монархини нашей сему осужденнику отъ гнуснаго наказанія и ссылки помилованіе, а прогнавъ его шпичъ рутень опредѣлить въ службу въ армейской полкъ, тамъ совѣршенно заслужить онъ ту вину свою. На сіе до резолюціи приказаль я его Хаметя содержать въ Казанѣ подѣ

особливою стражею безъ выполненія присужденной палатою экзекуціи. Пребываючи съ глубочайшимъ высокопочитаніемъ и преданностію Вашего Сіятельства Милостиваго Государя Всепокорнѣйшій слуга *Князь Платонъ Мещерской*. Ч. 6 го февраля 1783 года. Казань.

№ 58.

1783 г., 28 Февраля (Письмо кн. А. А. Вяземскаго кн. П. С. Мещерскому).

Милостивый Государь мой Князь Платонъ Степановичъ. По полученіи письма Вашего Сіятельства отъ 6 числа сего мѣсяца относительно учиненнаго служилымъ татаринომъ Сапханкуловымъ смертоубійства татарину же Уразметеву, пришедшему за нимъ съ другими въ ночное время пятью человѣками татаръ для взятія его изъ дому, гдѣ онъ во служеніи находился и для отдачи въ рекруты за ихъ селеніе, надъ коимъ Сапханкуловымъ Казанская палата уголовного суда по силѣ законовъ и сентенцію свою положила, не преминулъ я при удобномъ случазѣ донести Ея Императорскому Величеству о всѣхъ бывшихъ при семъ произшествіи обстоятельствахъ. И получа Высочайшій Ея Императорскаго Величества отзывъ, имѣю честь увѣдомить Ваше Сіятельство, что Всемилостивѣйшая Государыня, находя сей казусъ съ упомянутымъ татариномъ Сапханкуловымъ происшедшій принадлежащимъ къ дѣламъ означеннымъ въ Высочайшихъ Ея Императорскаго Величества учрежденій для управленія губерній въ статьѣ 399 й, гдѣ между прочимъ сказано: до Совѣстнаго суда принадлежать дѣла касающіяся до таковыхъ преступниковъ, кои иногда болѣе по несчастливому какому ни на есть приключенію, либо по стеченію различныхъ обстоятельствъ впади въ прегрѣшенія, судьбу ихъ отягощающія, всѣ тѣ мѣры изъ содѣяннаго Высочайше соизволятъ дабы все оное дѣло о убивствѣ татариномъ Хаметомъ Сапханкуловымъ татарина же Бикмета Уразметева предать сужденію Совѣстнаго суда Казанской губерніи, къ чему явнымъ по-

водомъ служить можетъ сколько собственное его въ преступленіи своемъ признаніе изъвляется чувствованое имъ угрызеніе совѣсти, не допустившей его уклоняться отъ сужденія по законамъ, столь болѣе и самовольное его, такъ сказать, подверганіе себя строгости онымъ, а равно и учиненный объ немъ повальной обыскъ, утвердившій сіе предположеніе одобреніемъ его отъ всѣхъ въ окружности находящихся жителей. По чему увѣдомля Ваше Сіятельство о всемилостивѣйшемъ Ея Императорскаго Величества соизволеніи пребываю въ прочемъ съ истиннымъ и непремѣннымъ почтеніемъ всегда Вашего Сіятельства, Милостиваго Государя моего, покорный слуга. Февраля 28-го дня 1783 года. Его Сіятельству *Князю Мещерскому*.

№ 59.

1783 г., 27 Марта (Письмо кн. П. С. Мещерскаго кн. А. А. Вяземскому).

Милостивый Государь князь Александръ Алексѣевичъ. Получивъ я писаніе Вашего Сіятельства ко мнѣ отъ 28-го числа минувшаго февраля мѣсяца, объявляющее Высочайшее Ея Императорскаго Величества повелѣніе, что дѣло надъ татаринномъ Хаметомъ Сапханкуловымъ при поимкѣ его въ рекруты въ поволоку имъ до смерти татарина же своей деревни Бикметя Уразметева, произведенное въ судахъ, и рѣшенное палатою суда Уголовнаго, по обстоятельствамъ его надлежательно въ силу узаконенія въ учрежденіи въ 775-мъ году изданномъ для управленія губерніи въ статьѣ 399-й разсмотрѣнію суда совѣстнова, въ тотъ же день предложилъ суду тому, чтобъ онъ войдя по дѣлу оному въ существенное всѣхъ обстоятельствъ разсмотрѣніе, сдѣлалъ о подсудимомъ заключеніе сообразуясь по должности своей. Судъ Совѣстны исполнивъ въ томъ свою должность, внесъ ко мнѣ учиненное имъ заключеніе, что находя содѣянное онымъ татаринномъ Сапханкуловымъ преступленіе послѣдовавшимъ не отъ злоумышленія, а единственно по несчастному случаю отъ

неосторожности присланныхъ отъ міру для взятъя его Сабханкулова въ рекруты татаръ; и паче сіе содѣянное неумышленное преступленіе доказательно тѣмъ, что чувствоемое имъ угрызение совѣсти не допустило его уклоняться отъ сужденія по законамъ, а въ четвертой день по побѣгѣ пришедъ въ Казань явился у меня самъ съ раскаяніемъ, въ винѣ той къ повергнутію себя сужденію надлежащему по законамъ, да и предъ присутствіемъ де Совѣстнова суда на лицѣ его Сабханкуловомъ въ неумышленномъ томъ убійствѣ чистосердечное раскаяніе видимо было. По всему тому судъ совѣстны слѣдуя правиламъ предписаннымъ ему Высочайшаго Ея Императорскаго Величества учрежденія въ статьяхъ 397 и 399 не отягошая судьбы онаго подсудимаго выше мѣръ содѣяннаго имъ прегрѣшенія, подверженіе его за то сужденію по законамъ и наказанію, заключилъ приговоръ свой опредѣлить его Хаметя Сабханкулова къ заслуживанію вины той въ военную службу. Потому и приказалъ я отдать его въ число набора послѣднева рекрутскаго за подлежательнаго рекрута съ деревни той въ коей онъ въ подушномъ окладѣ написанъ. Пребывающа съ глубочайшимъ высокопочитаніемъ и преданностію Вашего Сіятельства Милостиваго Государя всепокорнѣйшій слуга *Князь Платонъ Мещерскій*. Марта 27 дня 1783 года. Казань.

№ 60.

1783 г., 17 Февраля (Письмо неизвѣстнаго къ и. д. оберъ прокурора 1-го депар. Прав Сената Сухареву).

Высокородный и Высокопочтенный господинъ Статскій Совѣтникъ, правящій въ первомъ Сената Департаментѣ оберъ прокурорскую должность, Государь мой! Его Сіятельство Князь Платонъ Степановичъ Мещерской, адресуясь ко мнѣ письмомъ своимъ, требуетъ разрѣшенія, нужно ли быть въ князечествахъ во ввѣренныхъ ему губерніяхъ особымъ щетчикамъ, или исполнять сіе опредѣляемымъ присяжнымъ. А какъ по поводу представленія Князя же Платона Степановича Мещерскаго о семь матеріи отъ 9-го апрѣля прошлаго 1781-го года во время управ-

ленія имъ Симбирскою губернію посланнымъ изъ Правительствующаго Сената указомъ отъ 8-го іюля того-жъ года написано было, чтобъ по прежнимъ городамъ о щетчикахъ поступати по силѣ имѣющихся на то законовъ, а что принадлежитъ до новыхъ то Сенатъ представляетъ собственному правящаго должность Генерала Губернатора разсмотрѣнію, будучи увѣренъ, что онъ не оставитъ по надобности и по малолюдству въ оныхъ мѣстахъ и не недостаточному ихъ состоянію употребить на бѣдное количество людей въ щетки хотя изъ статныхъ ротъ,—то о семъ указы посланы. Между тѣмъ по Высочайшему Ея Императорскаго Величества повелѣнію Симбирское намѣстничество препоручено было въ управление Его Превосходительству Ивану Варфоломеевичу Якобію (о чемъ) не имѣетъ Князь Платонъ Степановичъ никакого свѣдѣнія. По причинѣ сего прилагаю здѣсь упоминаемое письмо Князя Платона Степановича, рекомандую Вамъ предложить о томъ на разсужденіе Пр. Сенату и по должности вашей исходатайствовать въ непродолжительномъ времени согласнo съ законами резолюцію, потребную для разрѣшенія представляемаго отъ его Сіятельства Князя Платона Степановича Мещерскаго казуса. Вашего Высочородія Господина моего покорный слуга (NN) февраля 17-го дня 1783 года. Его Высочородію (г.) *Сухареву*.

№ 61.

(1783 г.) Записка о щетчикахъ по Симбирскому намѣстничеству.

Отъ 9-го Апрѣля 1781 году господинъ Генераль Поручикъ правяшій тогда должность Симбирскаго и Казанскаго Генерала Губернатора и кавалеръ князь Мещерской, съ прописаніемъ Симбирскаго намѣстничества отъ казенной палаты требованія, представлялъ, что уѣздныя казначеи къ приѣмамъ отъ плательщиковъ въ кѣзну денегъ щетчиковъ не имѣютъ, а присяжные изъ гвардіи унтеръ офицеры безъ соблюваго повелѣнія щитать деньги отказываются; въ губерніи жъ Симбирской

семь городовъ новые, и къ нимъ приписаны уѣзды, и по желаніямъ вмѣшаны въ тѣ города въ купцы и мѣщане изъ пахотныхъ солдатъ и крестьянъ: въ Сенгилѣе въ купечество 18-ть душъ; въ Буинску въ купечество 3 души, да въ мѣщанство 333; въ Каналѣе въ купечество 9-ть душъ, въ мѣщанство 130 душъ; въ Ардатовѣ (пропущено), на Алатырѣ въ купечество 1, въ мѣщанство 278 душъ; въ Карсунѣ въ мѣщанство 71, въ Котьяковѣ въ мѣщанство-жъ 81 душа, но съ надеждою, что и впредь не лишены они будутъ своихъ участковъ въ поляхъ земли пашенной и сѣнокосныхъ; а въ Тагаѣ изъ давнихъ времянь по ревизіямъ числящіяся мѣщанами 102 души, не имѣющія земли пашенной ни сѣнокоса п. нищеть сухой и къ торговлямъ не могушія даже и подати мѣщанской (выплатить) платежи исправляютъ съ доимкою всегда. Какъ городовъ сихъ къ устроеніямъ плановъ еще не конфирмовано, и не только по воспослѣдованіи ихъ, чтобы мѣщанамъ при устройствахъ по планамъ въ то-же самое время и наложеніи служеніевъ нести, если наложить на нихъ ту тягость по извѣстностямъ ему состояніевъ жительствъ сихъ, объявившіе оныя желаніи въ купечество и мѣщанство просить будутъ о исключеніи въ прежнее ихъ состояніе, сообразивъ обстоятельства городовъ оныхъ новыхъ и что въ нихъ и изъ городовъ прежнихъ шести изъ купчества и мѣщанства хотя въ тѣхъ и числится по нечалоу числу душъ по состояніямъ на самихъ ихъ обществахъ гражданскихъ извѣстныхъ правительствующему сенату изъ вѣдомостей не малыхъ долговъ казнѣ послѣдовавшихъ послуженіямъ же у соли и у прочихъ должностей, въ шетчики казны наряды дѣлать не возможно. Въ разсужденіе таковой не минуемости приказаль онъ въ городахъ новыхъ отъ плательщиковъ въ казну деньги вступающія считать самимъ опредѣленнымъ при казначействахъ присяжнымъ унтеръ-офицерамъ гвардіи, а въ прежнихъ городахъ къ казначеямъ губернскому трехъ, къ уѣзднымъ по два человекъ выбирать велѣлъ по силѣ указа 731-го года обществомъ съ нихъ изъ купчества и мѣщанства. На что и просиль указа. По оному Сенатомъ того-жъ года іюня 3-го дня опредѣлено на оное представленіе правящему тамъ Генераль-Губернаторскую должность

дать знать, чтобы онъ по прежнимъ городамъ о щеткикахъ поступалъ по силѣ имѣющихся на то законовъ, а что принадлежитъ до новыхъ то Сенатъ представляетъ собственному его разсмотрѣнію, будучи увѣренъ, что онъ не оставитъ по надобности и по малолюдству во оныхъ мѣщанъ и недостаточному ихъ состоянію употребить надобное количество людей въ щеткики, хотя изъ статныхъ ротъ. И какъ между тѣмъ Симбирское намѣстничество поручено въ управленіе Господина Генерала Порутчика и кавалера Якобія, то объ ономъ къ нему указъ и посланъ Іюля 8-го дня того 1781-го года.

№ 62.

1783 г. (Письмо Ив. Татищева).

Сіятеильнѣйшій Князь Милостивый Государь! Какъ извѣстно Вашему Сіятельству, что по имянному Ея Императорскаго Величества Высочайшему указу повелѣно мнѣ отправлять должность правителя Казанскаго намѣстничества, откуда же мнѣ получать жалованье, то есть изъ комисаріатскихъ ли или изъ статскихъ суммъ, а при томъ и по какому окладу по генераль маіорскому ли армейское полное, такъ какъ я состоя въ арміи оное получалъ по самое опредѣленіе меня въ нынѣшнюю должность, или просто губернаторское не сказано. Въ разсужденіи чего осмѣливаюсь Вашему Сіятельству покорнѣйшую мою принести просьбу: Ежели я буду получать мое жалованье изъ асигнованной по губерніи статной суммы, то по великодушію Вашему принять на себя трудъ исходатайствовать у Ея Императорскаго Величества Высочайшее соизволеніе, дабы повелѣно было мнѣ производить жалованье по окладу армейскаго генераль маіора полное съ раціонами и денщичьими и притомъ съ самого того числа, какъ я въ сію должность опредѣленъ, какъ и многіе пользуются сею милостію. Въ протчемъ съ глубокимъ высокопочитаніемъ и на всегда истинною преданностію пребываю Вашего Сіятельства Милостиваго Государя покорный слуга
Иванъ Татищевъ.

Докладывано 8 Мая 1783 г. Указъ записанъ 10-го мая и велѣно производить ему жалованье по 2362 р. 57¹/₂ к. Апрѣля 23 дня 1783 года.

№ 63.

1783 г. (Справка).

Генералу Маіору производится жалованья съ раціонными и деньщиками 2362 р. 57¹/₂ к. Губернатору же положено по штату 1800 И такъ меньше противъ генераль маіорскаго 562 57¹/₂ к. А имянной Ея Императорскаго Величества указъ объ отправленіи должности Казанскаго Губернатора Генералу Маіору Татищеву, который въ семь чинѣ около двухъ лѣтъ при арміи находился, послѣдовалъ 11-го Генваря 1783-го года.

№ 64.

1783 г. Копія со опредѣленія Правительствующаго Сената изъ 2-го департамента Казанскимъ Генераль прокурорскимъ дѣламъ.

1783-го года Апрѣля 6-го Маія. 8-го и 15-го чиселъ по указу Ея Императорскаго Величества Правительствующій Сенатъ, слушавъ сообщенныя при извѣстіяхъ 1-го Сената Департамента рапорты и приложенныя при нихъ вѣдомости 1-й изъ Псковскаго 2-й изъ Казанскаго, 3-й изъ Пермскаго намѣстническихъ правленій, 4-й изъ Коммисіи Днѣпровской линии, 5-й крѣпости Святаго Димитрія Ростовскаго отъ оберъ-коменданта Генераль Маіора Гурьева, о воспользовавшихся Высочайшею Милостию по изданному въ 7-й день Августа 782-го года Всемилоствѣйшему манифесту. А сверхъ сего Господинъ Дѣйствительный тайный Совѣтникъ Генераль Прокуроръ и Кавалеръ предложилъ Сенату на разсмотрѣніе полученное имъ отъ господина Генераль Порутчика

правляшаго должность Казанскаго, и Вятскаго Генераль Губернатора и Кавалера Князя Мещерскаго письмо, въ коемъ изъясняетъ онъ, что изъ поданной къ нему отъ Казанскаго намѣстническаго правленія о пользовавшихся по изданному въ 7-й день Августа 1782 года всемилостивѣйшему Манифесту вѣдомости, усмотрѣлъ, что вслѣдствіе того манифеста намѣстническимъ правленіемъ возвращены на прежнія жилища осужденники лишенной чиновъ и дворянства бывшей цейхвахтеромъ Никита Чевкинъ за растрату имъ не малой суммы казенныхъ денегъ, да лишенной же дворянства за воровство солдатъ Елизаръ Сюльдяшевъ; но онъ господинъ Генераль Порутчикъ и Кавалеръ въ томъ, чтобъ можно было правленію о сихъ двухъ осужденникахъ лишенныхъ дворянства, на возвращеніе ихъ въ дома рѣшиться находить сумнѣніе и просить разрѣшенія надлежитъ-ли отпуску ихъ въ дома остаться при его силѣ: Приказали: нижеслѣдующимъ мѣстамъ предписать указами 1-е Псковскому намѣстническому правленію дабы оно во всѣхъ осужденныхъ преступниковъ за ихъ преступленія къ тѣлесному наказанію и къ отдачѣ на прежнія жилища по силѣ Всемилоствѣйше изданнаго въ 7-й день Августа 1782-го года Манифеста не чиня того наказанія отдано на прежнее жилище. 2-е Казанскому намѣстническому-же правленію, что оно присланныхъ для отсылки въ каторжную работу и въ ссылку колодниковъ изъ Московскоі розыскной экспедиціи двадцати двухъ человекъ; равно и купцовъ города Плеса Петра Крапивина и города Нерехты Ивана Пастухова приговоренныхъ имъ по свосму опредѣленію въ каторжную работу въ Оренбургъ; но кои еще туда были не отправлены, якобы по силѣ изданнаго въ 7-й день Августа 1782 го года манифеста 8-го пункта однихъ ропустило съ данными отъ себя пашпортами и билетами, а другихъ отослало при сообщеніяхъ на прежнія жилища но сіе имъ сдѣлано въ точную противность того всемилоствѣйше изданнаго манифеста; ибо онаго 8-мъ пунктомъ повелѣно: каторжныхъ кромѣ смертоубійць и такихъ, на коихъ поставлены знаки, всѣхъ освободить и возвратитъ на прежнія ихъ жилища; по сликую-жъ каторжными должны считаться тѣ токмо преступники, кои за дѣянія свои въ каторжной работѣ уже находились, а оныя Казанскимъ на-

мѣстническимъ правленіемъ освобожденные, яко въ той работѣ или въ опредѣленныхъ для того мѣстахъ еще не бывшіе, а токмо туда слѣдующіе то подѣ вышеупомянутой Всемилоствѣйшаго Манифеста 8-й пунктъ не подходятъ, почему Казанскому намѣстническому правленію и всзвратить ихъ всѣхъ съ жилищъ къ себѣ обратно, а потомъ отправить въ назначенныя къ пребыванію ихъ мѣста. Равномѣрно и за проданную воровски Арзамаскаго уѣзда помѣщика Князя Николая Долгорукова крестьяниномъ Иваномъ Гуленистымъ въ городѣ Кузмодемьянскѣ соль поелику симъ причиненъ казнѣ ущербъ возвратитъ оной по расположенію палаты уголовного суда въ казну; ибо всѣ по всему дѣлу подсудимые избавлены по вышеупомянутому всемилоствѣйше изданному Манифесту отъ слѣдствія, не могутъ однако изъяты быть отъ возвращенія съ нихъ казнѣ принадлежащаго. 3-е Господину Генералъ Маіору и крѣпости святаго Димитрія Ростовскаго оберъ коменданту Гурьеву, какъ изъ присланныхъ отъ него вѣдомостей Сенатъ усмотрѣлъ, что присланные изъ разныхъ мѣстъ въ крѣпость Святаго Димитрія Ростовскаго и Таганрокъ въ каторжную работу помѣщичьи люди по полученіи всемилоствѣйше изданнаго въ 7-й день Августа 1782-го года Манифеста будучи освобождены отъ той работы отосланы по прописнымъ во оныхъ вѣдомостяхъ причинамъ для опредѣленія въ Таганрогское мѣщанство въ противность показаннаго Всемилоствѣйше изданнаго Манифеста; ибо онымъ повѣлено: каторжныхъ кромѣ смертноубійць и такихъ на коихъ поставлены знаки освободить и возвратитъ на прежнія ихъ жилища; то по сему и возвратитъ всѣхъ ихъ изъ Таганрога по точной силѣ вышеупомянутаго Манифеста на прежнія ихъ жилища а для чего поступлено было въ семъ случаѣ несообразно тому Всемилоствѣйшему Манифесту о томъ прислать въ сенатъ отвѣтъ репорты-жъ съ вѣдомостями Пермскаго намѣстническаго правленія и комисіи Днѣпровской линіи такъ какъ и прочія всѣхъ здѣсь упомянутыхъ вѣдомостей артикулы, принять во извѣстіе къ генералъ же прокурорскимъ дѣламъ сосбщить съ сего опредѣленія копію подлинной за подписаніемъ. Правительствующаго Сената Сентября 6 дня 1783-го года. Секретарь *Иванъ Палицынъ*.

1788 г., 8 Мая (Письмо кн. П. С. Мещерскаго кн. А. А. Вяземскому).

Милостивый Государь Князь Александр Алексѣевичъ. Вашему Сіятельству извѣстная усердность моя къ службѣ Ея Императорскаго Величества озабочивающая безпрестанно меня къ соблюденіямъ должностей къ стѣзду въ Вятку, какъ для успѣшествованія окончаніевъ по губерніи той разведенія границъ съ смежными губерніями, и внутри губерніи границъ уѣздныхъ; да и по Высочайшему же нѣянному указу Генераль Губернаторамъ и правящимъ ту должность, дорогъ почтовыхъ о снятіяхъ, и о представленіи къ Ея Императорскому Величеству картъ нѣхъ специальныхъ съ описаніями и исчисленіями во что удѣланіи дорогъ въ первый разъ обійтиса могутъ, и потомъ какимъ образомъ содержать дороги тѣ во всегдашней исправности, и во что-жъ обходиться можетъ годовсе сдержане жъ почты; такъ и по прѣчимъ дѣламъ въ губерніи той относящимся къ должности мсей особливо по многимъ уже жалобамъ дошедшимъ мнѣ на лихоимствы къ увидѣніямъ подлинно ли тѣ есть, и ко всевозможнѣйшему отвращенію зла онаго; понуждаетъ меня. Но и принужденъ же оставаться здѣсь по непріѣзду сюда господина Губернатора Казанскаго, и гдѣ онъ со опредѣленія его четыре уже мѣсяца находится о томъ никакого его отзыву, не только рапортомъ зачѣмъ гдѣ остановился, ниже письмомъ не имѣю. И увѣдомительнаго отъ Сената указу не уволенъ ли господинъ Губернаторъ на какое время въ полученія нѣтъ же. Оставленію господиномъ Губернаторомъ безъ отзыву его всякова ко мнѣ, только ли что надлежитъ удивляться или по службѣ быть можетъ къ прискорбности я съ нимъ не знакомъ и никогда нигдѣ не видывалъ его. Слѣдственно и расположеніи его неизвѣстныя мнѣ. По нынѣ вѣтерпѣніи оставался безъ репортованія о не свѣденіи мнѣ зачѣмъ не пріѣздъ его къ должности своей, соблюдая чтобъ не подать ему причину при первой съ нимъ встрѣчѣ къ нареканію на меня обыкновенному на неповинныхъ.

Всепокорнѣйше прошу преподать мнѣ благодѣтельный совѣтъ оставленіе его такое должности, ежели не изъ пренебреженія, токь чему же можно отнести оное. И всепокорнѣйшее же прошу о предписаніи Вашего Сіятельства господамъ губернскимъ прокурорамъ Кривскому и Машкову чтобы успѣшили пріѣздомъ къ мѣстамъ своимъ новымъ, первый въ Казань, другой въ Вятку. Желая скорѣйшаго ими вступленія въ должности, дабы чрезъ то возымѣлъ я пособіи къ направленіямъ присутственныхъ мѣстъ на порядокъ законный. Нѣвосьт судей по не приобккло-стямъ къ правиламъ присудственныхъ мѣстамъ требуетъ весьма блюденія о не застареніяхъ въ неосновательности, и слабостяхъ въ должности. Въ Казанѣ съ открытія намѣстничества не было еще дѣйствія прокурора губернскаго а всякъ исправляющій другаго должность, не столь въ ней твердъ и расположенъ къ противостаніямъ. Къ тому жъ что изъ здѣшнихъ губернскихъ стряпчихъ капитанъ Александръ Наумовъ въ сущей тяжкой болѣзни разслабленіемъ всѣхъ членовъ тѣла. По сему существу и челобитная его объ оставкѣ отъ службы въ Правительствующій Сенатъ отнесена изъ намѣстническаго правленія сего 783 года Марта 6-го числа; а другой губернии стряпчій должности и прокурора и обѣихъ стряпчихъ управить одинъ не можетъ, да и по Вяткѣ прокурора губернскаго взирая на поведеніе бывшаго тамъ, весьма заключить можно что его не было-жъ еще. Пребываючи съ глубочайшимъ высокопочитаніемъ и преданностію! Вашего Сіятельства Милостиваго Государа всепокорнѣйшій слуга *Князь Платонъ Мещерской*. Мая 8-го дня 1783 года. Казань.

№ 66.

1783 г., 27 Іюля (Письмо кн. А. А. Вяземскаго кн. П. С. Мещерскому).

Милостивый Государь мой Князь Платонъ Степановичъ. Въ письмѣ Вашего Сіятельства отъ 18 іюня изволите изъясняться относительно частыхъ посползновеній къ кражамъ жителей Казань-

ской и Вятской губерніи, и что по мнѣнію Вашему для пресѣченія и съ умышленности въ отбывательствѣ отъ рекрутства надлежало бы въ наказанія за воровство дѣлать нѣкія изъятія отъ всеобщаго закона. По извѣстной мнѣ къ Вашему Сіятельству откровенности не могу иного сообщить въ ствѣтъ кромѣ ниже слѣдующаго; какъ Высочайшимъ имяннымъ указомъ состоявшимся 3 апрѣля 1781 года сдѣлано въ разсужденія кражи и воровства общее на всѣ губерніи предписаніе и предстоить каждому долгъ, свято и непреложно исполнять во всѣхъ случаяхъ по точной силѣ оного: то было бы несоотвѣтствующее должности моея предпріятіе, входить въ какія либо раздробительныя и несообразныя оному высочайшему постановленію изъясненія; потому болѣе что чрезъ подобныя частныя случаи могъ бы всеобщій законъ подвергаться быть же частнымъ изъятіямъ. Каковыя откровенныя мои мысли сообщивъ вамъ, Милостивый Государь мой, пребываю въ протчемъ съ истиннымъ и непремѣннымъ почтеніемъ на всегда. Вашего Сіятельства Милостиваго Государя моего покорный слуга. Юля 27 дня 1783 годѣ.

№ 67.

1788 г., 10 Юля (Письмо кн. П. С. Мещерскаго А. А. Вяземскому).

Милостивый Государь князь Александръ Алексѣевичъ! По всегдашнимъ благоснисходительнымъ Вашего Сіятельства пріятіямъ моихъ искреннихъ изъясненій прихожу и съ симъ. Свѣдомыя Вашему Сіятельству расположенія мои душевныя оправдаютъ меня у васъ что не ослабляюсь я пристрастіями ни къ кому и ни въ чемъ. О Петрѣ Обросимовичѣ Г. Горихвостовѣ представленіе мое было въ прошломъ лѣтѣ Правительствующему Сенату рекомендуемое его Пензенскаго намѣстничества въ палату уголовного суда въ предсѣдателя по злемымъ мнѣ вѣрно всѣмъ его добрымъ качествамъ, благооснованному разуму и достоинствамъ мѣста того предсѣдательскаго. Онъ не просилъ меня

о томъ никакъ, но я по ревности моей къ службѣ желая всегда дабы во ввѣренныхъ мнѣ губерніяхъ каждое мѣсто присудственное по его обстоятельствамъ, достойную особу имѣло, на мѣсто оное въ палатѣ предсѣдательское тогда никого не находя другаго къ рекомендованію, просилъ его Господина Горихвостова письмами моими посылая съ тѣми нарочныхъ за мои прогоны искать его въ Москву и въ деревни замосковныя, чтобы согласился онъ принять служеніе оное. И радовался послѣдованію опредѣленія его. Вѣрите милостивецъ мой, что я и отдаленъ весьма отъ слабостей къ перезываніямъ людей изъ другихъ губерніевъ на мѣста въ губерніяхъ ввѣренныхъ мнѣ, а желаю чтобы вездѣ въ служени были достойные люди. Къ просьбѣ моей сей у Вашего Сіятельства заставило обстоятельство изъясненное нынѣ въ письмѣ ко мнѣ Господина Горихвостова, что по опредѣленію его еще на оное мѣсто толь недавнему, ежели бы не стыдился просить увольненія изъ службы, въ разсужденіи изъясненныхъ ему въ Пензѣ персональныхъ огорченіевъ, не отложилъ бы ни дня къ подачѣ челобитной, и просить нынѣ моего старательства ко избавленію его отъ челобитья объ отставкѣ, ежели есть въ губерни Казанской въ палатахъ мѣсто предсѣдательское рекомендованіемъ на то. Хотя персональные обиженія не мѣшаютъ должности службы, но по испытаніямъ многихъ случаевъ что стеченіи неприяностей и персональныхъ съ коими иначе разминуться невозможно, какъ уклоненіемъ отъ того мѣста заставляютъ людей проситься изъ службы. По свѣденію мнѣ сущему неприяностей тѣхъ господину Горихвостову и честолюбія его, конечно не вытерпитъ онъ ихъ долго и будетъ просить увольненія изъ службы, а потери достойныхъ людей, каковъ Господинъ Горихвостовъ, къ награжденіямъ трудныя. То по знаестямъ и вашему Сіятельству его добрыхъ качествъ и достоинства сущаго мѣста предсѣдательскаго и въ гражданской палатѣ, не возможно-ли будетъ Вамъ милостивцу моему исходатайствовать переводенія его Пензенскаго намѣстничества изъ палаты уголовного суда Казанскаго намѣстничества въ палату Гражданскаго суда на ваканцію предсѣдателя остающуюся праздною уже годъ, и требуетъ самая нужность неумедленнаго занятія ея. По обыкно-

веннымъ благотворительствамъ Вашимъ ко мнѣ и не оставьте безъ увѣдомленія меня возможно ли послѣдовать переводу тому или невозможно. Пребывающій съ глубочайшимъ высокопочитаемъ и преданностію Вашего Сіятельства Милостиваго Государя Всепокорнѣйшій слуга *Князь Платонъ Мещерской*. Юля 10 дня 1783 года. Казань.

№ 68.

1783 г. (Справка).

Сенату 28-го числа Юля отъ герольдіи ко опредѣленію въ Казанскую гражданскую палату въ предсѣдатели представлены были кандидаты Певзенской уголовной палаты: предсѣдатель Горихвостовъ и Казанскаго намѣстническаго правленія совѣтникъ Захарьинъ, о которыхъ велѣло поднести докладъ.

№ 69.

1783 г., 10 Юля (Письмо кн. П. С. Мещерскаго кн. А. А. Вяземскому).

— Милостивый Государь Князь Александръ Алексѣевичъ. Вятскаго намѣстничества въ губернскомъ магистратѣ прокурора Князя Николая Сергѣевича Трубецкова качествы всѣ добродѣтельныя и усердное расположеніе къ службѣ не только что удостоиврили меня о его достоинствахъ, но и заставили просить у Вашего Сіятельства благоснисхожденія коопредѣленію его Правительствующимъ Сенатомъ въ Казанскую губернію на мѣсто совѣтника въ палатѣ Уголовнаго суда занимаемое понынѣ господиномъ артиллери капитаномъ Деприсомъ, что объ немъ послано сего мѣсяца отъ 3-го числа представленіе мое въ Правительствующій Сенатъ ко опредѣленію на мѣсто въ Вятской губерніи директора экономіи опоражнивающееся по поданной отъ Князя

Шеховскаго челобитной о увольненіи отъ службы. Милостивещ мой въ благонадѣяніи къ сей моей о князь Николаѣ Сергѣевичѣ просьбѣ снисхожденія Вашего, включивъ у сего представленіе мое Правительствующему Сенату просящее объ опредѣленіи сего Князя Трубецкаго совѣтникомъ. И прошу о милостивомъ руководствованіи Вашемъ того представленія моего. Пребывающій со всеискреннимъ высокопочитаніемъ и преданностію Вашего Сіятельства Милостиваго Государя Всепокорнѣйшій слуга *Князь Платонъ Мещерской*. Юля 10 дня 1783 года. Казань.

№ 70.

1783 г., 31 Юля (Письмо кн. А. А. Вяземскаго П. С. Мещерскому).

Милостивый Государь мой Князь Платонъ Степановичъ Въ сходственность письма Вашего Сіятельства отъ 10 Юля, въ которомъ изволите рекомендовать Князь Николая Сергѣевича Трубецкова находящагося Вятскаго намѣстничества въ губернскомъ магистратѣ прокуроромъ къ опредѣленію его въ Казанскую губернію на мѣсто совѣтника въ палатѣ уголовного суда артилеріи капитана Депреиса, неоставилъ я приказать, предложить по присланному объ немъ представленіи въ Правительствующій сенатъ однако-же по елику и мнѣ настоятъ надобность въ достойномъ человѣкѣ для отправленія Прокурорской должности, то и прошу покорно Вашего Сіятельства, избравъ кого по Вашему усмотрѣнію изъ дворянъ и не меньше капитанскаго чина способнаго къ исправленію онаго званія увѣдомить меня для опредѣленія на мѣсто означеннаго князя Трубецкаго. Пребываю въ прочемъ съ истиннымъ и непремѣннымъ почтеніемъ Вашего Сіятельства Милостиваго Государя моего покорный слуга. Юля 31 дня 1783 года. Его Сіятельству *Князю Мещерскому*.

№ 71.

1788 г., 4 Апрелья (Письмо Абдуль-Гази Бурашева кн. А. А. Вяземскому[?]).

Сіятедьнѣйшій Князь Милостивѣйшій Государь

Прославляемя во всей Имперіи безуримѣрныя Вашего Сіятелства для всѣхъ прибѣгающихъ подъ Покровительство Ваше добродѣтели и неутомимое о пользѣ высочайшихъ интересовъ стараніе, подали и мнѣ нижайшему, случай взять прибѣжище къ Вашему Сіятельству, и изъяснить нижеслѣдующіе обстоятельства. Сіятедьнѣйшій Князь Милостивѣйшій Государь! Вашему Сіятельству уповательно довольно извѣстно состояніе татаръ приписанныхъ къ адмиралтебству ради заготовленія на флоты потребныхъ лѣсовъ, сколько оно для нихъ раззорительно и не сносно. А потому я нижайшій, не входя въ подробное оного описаніе, сущую ихъ бѣдность изображающее, гріемлю сибѣлость, хотя одни главнѣйшіе притчины представить. Они Вашему Сіятельству, яко покровителю таковыхъ несчастныхъ, не могутъ быть не чувствительны и инаковы, чтось коснувшись великодушія Вашего неподвинули къ сожалѣнію: первое потому, что многіе изъ нихъ будучи при возкѣ тѣхъ лѣсовъ, а особливо капитальныхъ, не знаю го случию ли свей неосторожности, или паче по суемысленному о челоувѣчествѣ во время распоряженіевъ небреженію, лишаются членовъ, а нерѣдко и самой жизни; а какъ къ сей работѣ употребляются люди молодые и самые спосбные, то умалчивая о томъ, что каждое семейство лишается въ такомъ случаѣ лучшаго питомца, принуждены бывають во время рекрутскихъ наборовъ, поставку рекрутъ исправлять съ великою трудностію, да инако имъ сбойтись незъзя, для того, что между ими изъ осми до десяти челоувѣкъ считая старыхъ и малолѣтнихъ, едва можно найти одного такого, который бы не имѣлъ сего поврежденія; второе, что оны лѣса стоятъ имъ самимъ больше нежели втрое противъ той платы, какову они изъ казны получаютъ.

Ея Императорское Величество Всемилоствѣйшая Государыня, во отвращеніе ли того ихъ состоянія или по другимъ при-

чинамъ, въ прошломъ 1774-мъ году, имяннымъ своимъ Высочайшимъ указомъ повелѣтъ соизволила, чтобъ чрезъ бывшихъ тогда Казанскаго и Нижегородскаго губернаторовъ вызывать для того заготовленія вольно желающихъ охотниковъ, однакожь до нынѣ никто не явился, а тѣ татары сего толь тягостнаго состоянія, не только не избавились, но еще больше чувствуютъ, потому что сихъ лѣсовъ заготовленіе время отъ время умножается. Будучи я нижайшій тамошнихъ мѣстъ житель, гдѣ оныхъ лѣсовъ заготовленіе происходитъ хотя и знаю, что оно сопряжено съ великими трудностями, а для частнаго человѣка почти не возможностью, однакожь слѣдуя человѣколюбивому Ея Императорскаго Величества въ разсужденіи облегченія сихъ татаръ намѣренію, принялъ смѣлость Вашему Сіятельству донести, что я такое заготовленіе лѣсовъ съ полнымъ наборомъ на семь кораблей стопушечнаго ранга принять на себя желаніе имѣю.

Милостивѣйшій Государь! вѣдаю, что сіе мое желаніе слѣдуя порядку должноь было мнѣ нижайшему по силѣ того Высочайшаго указа объявить написаннымъ въ немъ чиновникамъ, или по нынѣшнему учрежденію губерніи, правящимъ Генераль Гебернаторскую должность или же государственной адмиралтейской коллегіи, но какъ сей путь, переходя изъ одного мѣста въ другое, можетъ быть медлителенъ одинаково, что наконецъ оно мое желаніе непременно должно достигнуть до разсмотрѣнія Вашего Сіятельства; то я представя его прямо Вашему Сіятельству яко особѣ имѣющей Высочайшую довѣренность всенижайше прошу удостоить высокаго Вашего покровительства и благотворительною рукою сколько можно доставить мнѣ въ семь случаевъ краткое производство и исполненіе, ежели же благоугодно будетъ донести объ ономъ Ея Императорскому Величеству, то какъ всеподданнѣйше прошеніе такъ и о порядкѣ сего заготовленія кондиціи на милостивое Вашего Сіятельства разсмотрѣніе при семъ въ покорности моей прилагаю. Сіятельнѣйшій князь, Милостивѣйшій Государь, Вашего Сіятельства всенижайшій слуга Казанской купецъ изъ татаръ *Абдуль-Гази Токтамышевъ Бурашовъ*. Апрѣля 4-го дня 1783 года.

(1783 г.) Всеподданнѣйшія кондиціи Абдулъ-Гази Т. Бурашева.

На семь кораблей стопушечнаго ранга съ полнымъ наборомъ потребной лѣсъ имѣю я вырубить, вытесать и на пристани вывозить своимъ коштомъ и вольнонаемными людьми въ первые два года, то есть въ нынѣшнемъ 1783-мъ и будущемъ 1784-мъ въ каждой на два, а въ третей 1785 на три корабля, но прежде нежели я вступлю въ таковое на каждой годъ заготовленіе, должно мнѣ не позже какъ въ апрѣлѣ мѣсяцѣ получить отъ Государственной Адмиралтейской коллегіи, или ея конторы вѣдомость означающую въ себѣ количество штукъ, мѣру и опредѣленной вѣсъ. Отысканіе того лѣсу долженъ я начинать съ мая мѣсяца и производить въ Казанскомъ, Нижегородскомъ и Вятскомъ намѣстничествахъ, по рѣкамъ Волгѣ, Камѣ, Вяткѣ, Сурѣ, Свіягѣ, Велугѣ, по Окѣ(?)¹⁾ и по другимъ изливающимся въ нихъ рѣкамъ во всѣхъ тѣхъ мѣстахъ, въ которыхъ годные лѣса отысканы быть могутъ, не исключая изъ того и находящіяся въ дачахъ помѣщичьихъ; но какъ сіи послѣдніе въ силу состоявшагося въ 1782 году сентября 27 дня Высочайшаго Манифеста слѣдуетъ приобрѣтать по добровольной съ тѣми помѣщиками цѣнѣ покупкою, то таковая покупка зависить должна не отъ меня но отъ казны; равнымъ образомъ ежели еще подобное сему заготовленіе, или хотя и меньше кромѣ меня отдано будетъ другимъ, то оно для того что-бъ не могло служить работнымъ людямъ къ каковымъ либо между собою ссорамъ, и отъ однихъ другимъ помѣшательствамъ, должно быть производимо уже не въ сихъ но въ иныхъ таковую же способность имѣющихъ мѣстахъ, то есть по теченію рѣки Волги по лѣвой, а Камы и Вятки по правой сторонамъ. Отысканные мною лѣса удостоивать обще со мною по корню опредѣленнымъ отъ Адмиралтейской коллегіи мастерамъ или подмастерьямъ, а когда по тому удостоенію срубятся и въ обтескѣ или роспиловкѣ на надобныя штуки явятся годны, тогда имѣютъ они класть на нихъ по обѣимъ концамъ клеймы, а въ другой разъ ни на мѣстѣ ни

¹⁾ Въ рукописи — «по обѣ»

по вывозкѣ на пристани не перебраковывать, а въ случаѣ таковой браковки оказавшіяся негодными въ вину мнѣ не причитать, но производить за нихъ такую же плату, какову я долженъ получить за годные или и за тѣ кои вмѣсто ихъ поставлю, также ежели изъ числа таковыхъ удостоенныхъ на корню деревьевъ нѣкоторые при обтескѣ и роспиловкѣ для той надобности, ради коей они были срублены явятся не годны, то тогда обтесавъ употребить ихъ въ другіе меньше важныя, или куда по усмотрѣнію тѣхъ чиновъ способны явятся, и для того о дачѣ обтеска, роспиловка и приведеніе ихъ въ надлежащую препорцію зависить должна не отъ меня, но отъ показанія ихъ же, или другихъ опредѣленныхъ отъ сей коллегіи знающихъ людей. Въ случаѣ когда таковыхъ лѣсовъ вырублено и на пристани выставлено будетъ больше, нежели то число, сколько его въ вѣдомости показано, а они въ вырубку назначены опредѣленными съ казенной стороны чинами, то за нихъ имѣю я получить таковой же платежъ, какъ и за написанныя въ той вѣдомости. Ежели изъ сихъ штукъ каковы въ вѣдомости показаны иногда явятся такіа, для коихъ годнаго дерева отыскать будетъ не можно, то въ такомъ случаѣ для составленія ихъ замѣнять другія, которыя по усмотрѣнію тѣхъ чиновъ явятся способными. Принадлежащія къ симъ кораблямъ коры рубить изъ стоячихъ вѣтвистыхъ деревьевъ, а въ случаѣ не отысканія ихъ рыть изъ кореньевъ. Оставшіяся отъ деревьевъ отрубки, которыя по свидѣтельству и удостоенію опредѣленныхъ чиновъ явятся годныя хотя не для употребленія въ корабли, но ради другой надобности, то однакожъ ихъ съ полученіемъ таковой же заплаты вывезти на пристани. Чтобы всѣ оныя штуки, которыя въ вѣдомостяхъ будутъ показаны, были вырублены и приготовлены то какъ имъ такъ и тѣмъ, кои свѣрхъ оныхъ состоятъ будутъ лишніа вести тѣмъ чинамъ и мнѣ обстоятельныя записки и отпускъ ихъ на пристани инако не дѣлать, какъ съ надлежащею каждой штукѣ въ сихъ запискахъ отмѣткою. Пристані для складки таковыхъ штукъ избирать мнѣ по моему и опредѣленныхъ съ казенной стороны чиновъ согласію, въ такихъ мѣстахъ, которыя къ симъ заготовленнымъ лѣсамъ ближе и способнѣе съискаться могутъ, и въ

то время когда оныя штуки на нихъ привозимы будутъ, долженъ я ихъ отдавать опредѣленнымъ отъ Адмиралтейской коллегіи чинамъ, которые имѣють ихъ отъ меня принимать безъ всякаго задержанія, подъ опасеніемъ за таковое задержаніе заплаты тѣмъ людямъ, кои при томъ будутъ находиться положенныхъ по указамъ заработныхъ денегъ, а по томъ приѣмъ и по складкѣ въ кучи имѣють они давать мнѣ въ нихъ съ написаніемъ числа штукъ мѣры и того вѣсу, каковъ по введенному въ порядокъ исчисленію полагается во время поставки онаго на судахъ въ Петербургъ а не на гири квитанціи, и послѣ уже для перекладки его съ мѣста на мѣсто меня не принуждать, также ежели отъ чего Боже сохрани случится отъ воли Божьей, или отъ несмотрѣнія оныхъ приѣмщиковъ пожаръ, и тотъ лѣсъ весь или нѣкоторое число сгорить, то я въ немъ какъ уже въ вѣдомствѣ казенномъ находящемся отвѣчать ни мало не долженъ. Ежели во время таковой перевозки должно будетъ чрезъ рѣчки, ручьи и буераки мосты мостить, или ихъ починивать, также дороги расчищать, то въ томъ мнѣ запрещенія не чинить, а лѣсъ на нихъ употреблять изъ тѣхъ дачъ, гдѣ таковая надобность случиться можетъ безпрятственно, исключая однакожъ помѣщичьи, ибо съ ними въ случаѣ ихъ къ тому недопущенія, должно имѣть съ казенной стороны тотъ-же самой договоръ, о коемъ выше сего изъяснено. Инструменты какіе для свидѣтельства и показанія качества въ лѣсахъ потребны, также и пилы имѣются быть казенныя и на отчетѣ тѣхъ людей до коихъ они принадлежать будутъ, а мнѣ до нихъ дѣла нѣтъ, кромѣ топоры, канатовъ, веревокъ и прочихъ потребныхъ къ тому снастей, которые я долженъ имѣть свои, а въ случаѣ не отысканія продажныхъ получить изъ казны по тѣмъ цѣнамъ, во что каждая изъ нихъ вещь по оцѣнкѣ стоитъ будетъ, а по окончаніи работы годныя отдать съ таковою же оцѣнкою въ казну обратно, а за утраченные и негодные заплатить деньги. Повозки подъ деревья дѣлать мнѣ изъ тѣхъ же лѣсовъ, а по окончаніи работы имѣю я оставить у себя и почитать ихъ собственными своими, а когда понадобятся они въ казну, тогда долженъ я ихъ отдать; но не иначе какъ съ полученіемъ за нихъ по тако-

вой же оцѣнкѣ денегъ. Чтобъ все оное приготовленіе происходило съ такою успѣшностію, какой въ томъ случаѣ ожидать должно, то слѣдуетъ дать мнѣ отъ Адмиралтейской коллегіи о не притѣсненіи меня и о дѣланіи мнѣ ивогда надлежащаго вспоможенія прочетной указъ, и сверхъ того въ тѣ мѣста, куда слѣдуетъ сообщить, а для разсылокъ опредѣлить пристойное число военной команды. Всей той командѣ и онымъ адмиралтейскимъ чинамъ, о коихъ выше сего упомянуто, состоять на коштѣ казенномъ, а не на моемъ. За вырубку и вывозку тѣхъ лѣсовъ долженъ получать изъ казны по двадцати копѣекъ за пудъ, полагая оную цѣну за то количество вѣсу, которое состоять будетъ въ полученныхъ мною на пристаняхъ отъ принимаелей квитанціяхъ, въ то число получить мнѣ напередъ денегъ на всѣ семь кораблей, пятую часть по тому вѣсу, каковъ значиться будетъ въ данной мнѣ отъ Адмиралтейской коллегіи вѣдомости, а остальные по тѣмъ представленнымъ мною не въ одно но въ разные времена, или какъ случится квитанціямъ, получать мнѣ въ Казанскомъ намѣстничествѣ, или гдѣ способно будетъ, но только съ вычетомъ той пятой части при послѣдней выдачѣ, которую выдачу производить мнѣ безъ всякаго задержанія, и не продолжать болѣе отъ подачи каждой квитанціи дву недѣль; а въ случаѣ такового продолженія долженъ я въ силу Камеръ-Коллежскаго регламента 23-го пункта получить изъ казны проценты. Въ распоряженіе работныхъ людей кромѣ меня и повѣренныхъ моихъ опредѣленные съ казенной стороны чины входить, или за что либо наказывать не должны, а ежели кто изъ нихъ противъ меня будетъ спорить, или посредствомъ разныхъ притѣсненій дѣлать обиды, таковыхъ по моей просьбѣ смѣнять, а на мѣсто ихъ опредѣлять другихъ. Оныхъ работныхъ людей долженъ я нанимать въ разныхъ мѣстахъ, гдѣ ближе и способнѣе для меня признается, и ежели кому изъ нихъ даны будутъ отъ меня деньги, и они не заработавъ ихъ по учиненнымъ съ ними договорамъ отлучатся въ свои дома, таковыхъ къ заработыванію ихъ тѣмъ правительствамъ, гдѣ они вѣдомы, принуждать; равнымъ образомъ буде они найдутся должны кому нибудь другому; то сіи правительства имѣютъ меня удсвольствовать прежде не-

жели другаго, для того, чтобъ я подь видомъ таковаго послабленія не имѣлъ въ толь не маломъ дѣлѣ каковой либо остановки. Какъ я и повѣренныя мои заняты будутъ означеннымъ исправленіемъ въ тѣхъ мѣстахъ, гдѣ оно имѣетъ быть производимо безъотлучно, то въ то время меня и ихъ ни въ какую службу не опредѣлять, и въ домахъ нашихъ постоевъ не ставить. Ежели же паче чаянія я оныхъ дѣловъ зачѣмъ либо не выставлю, и чрезъ то противъ сихъ кондицій явлюсь въ неисправности, въ такомъ случаѣ имѣетъ казна все то исправить на мой коштъ, на коштъ моихъ поручителей, которыхъ я представить по себѣ имѣю въ Казанскомъ намѣстничествѣ.

№ 73.

1788 г., 18 Юня (Письмо кн. П. С. Мещерскаго кн. А. А. Вяземскому).

Милостивый Государь Князь Александръ Алексѣевичъ!

По случаю полученнаго нынѣ изъ Правительствующаго Сената указа минувашаго мѣсяца Маія отъ 31 числа состоявшагося въ Казанское намѣстническое правленіе на сужденіе здѣшняго же намѣстничества палаты уголовного суда о мѣщанинѣ города Ядрина Иванѣ Шетининѣ учинившемъ смертоубійство. Какъ мѣщанинъ оный былъ въ числѣ прочихъ по городу тому гражданъ, пожалованныхъ шпагами, присудила его палата къ вѣчной кагоргѣ въ отсылку въ Сибирь безъ постановленія на лбу и на щекахъ знаковъ указныхъ; Правительствующій Сенатъ находитъ осужденіе то несообразно съ законами о смертоубійцахъ гласящихъ, что палата обязана судить единственно по точной силѣ законовъ и поступала бы впредь въ таковыхъ случаяхъ на точномъ основаніи законовъ. Сіе правило и будетъ въ ней соблюдаемо. Но обстоятельства здѣсь съ вышепрписаннымъ же правиломъ сопряженныя заставили меня изъясниться Вашему Сіятельству. Въ здѣшней губерніи тако-жъ и въ Вятской поповозненіи людей къ кражамъ лошадей и въ дѣсахъ по бортямъ

столь часты, что толико ихъ нигдѣ не бываетъ и быть не можетъ. Происхожденіе того потому что и въ Казанской губерніи государственныхъ селеній пять частей, а помѣщичьихъ только шестая, въ Вятской и все государственныхъ. Въ волостяхъ государственныхъ за людьми усмотрѣнію такому, какъ въ помѣщичьихъ вотчинахъ быть не можно, ибо они по губерніи Казанской большою частію во многихъ разныхъ жительствовахъ многлюдны и имѣющіе дачи земель обширныя, слѣдственно многія мѣста изъ нихъ въ великихъ отдаленностяхъ отъ жительствова тѣхъ; въ лѣтнее время лошади на паствахъ по мѣстамъ отъ жительствова дальнимъ, а гдѣ лѣсистыя мѣста тамъ и по лѣсамъ, удобность составляющимъ къ кражамъ тѣмъ и проведеніямъ для продажъ отдаленностями-же отъ жительствова. Да изъясняются же по дѣламъ кражи молодыми людьми лошадей и другія мало превышающіяся цѣны двадцати рублей слѣланныя умысленно, не для воспользованія тѣмъ краденымъ, а что-бъ попавшись съ воровствомъ тѣмъ въ поимку высѣчену быть кнутомъ на отбыткѣ отъ отдачи въ рекруты. Крестьяна наказаніе кнутомъ почитаютъ легче, нежели дѣлаемое ими въ отбывательство-же отъ рекрутства членовредительство. И такъ, ежели палата условнаго суда, молодымъ людямъ, слѣлавшимъ кражи вещей на цѣны немного болѣе двадцати рублей, или лошадь или-жъ и дву лошадей, какъ ихъ по нынѣшнимъ дорогимъ покупкамъ и посредственная крестьянская доходитъ уже до двадцати рублей, а двѣ лошади въздѣ и весьма нехорошія больше двадцати рублей, состояшія,—не будетъ смѣтъ за кражи такія мало превышающіе двадцати рублей, вмѣсто узаконеннаго наказанія кнутомъ опредѣлять наказаніе плетью; то по великимъ въ здѣшнихъ крестьянахъ къ отбывательству отъ рекрутства пронырствамъ, будетъ и больше еще являться такихъ, кои кромѣ умысла отбыванія отъ рекрутства и никогда бы не слѣлали кражи, но для того слѣлаютъ ее, чтобъ претерпѣвши высѣченіе кнутомъ, остаться свободными отъ отдачи въ рекруты. А на присужденіе палаты за такія не весьма важныя кражи наказанія кнутомъ при разсматриваніи рѣшеніевъ тѣхъ ежели полагать мнѣ свою резолюцію на наказаніе плетью, то опасенъ и я укоренія мнѣ, яко Высочайшимъ Ея Император-

скаго Величества учрежденіемъ главы IV статьею 86 повелѣно палаты рѣшенія останавливать и относить въ Правительствующій Сенатъ несправедливыя, а приговоръ за кражу на цѣну выше двадцати рублей къ высѣченію кнутомъ, сообразной съ закономъ, несправедливымъ назвать не можно. Милостивецъ мой, прошу на сіе изъясненія мое благодѣтельскаго Вашего мнѣ наставленія. Пребывающій съ глубочайшимъ высокопочитаніемъ и преданностію, и на всегда смѣ Вашего Сіятельства, Милостиваго Государя всепскорнѣйшій слуга Князь *Платонъ Мещерскій*. Ч. 18 Іюня 1783 году. Казань.

Р. С. Всепскорнѣйше благодарю Ваше Сіятельство за опредѣленіе г. Кривскаго губернскимъ прокуроромъ въ Казань. Въ немъ нахожу я знающаго должность ту его и усерднаго къ службѣ К. П. *Мещерскій*.

№ 74.

(1783 г.) Выписка изъ законовъ Высочайшихъ учреждений.

Статья 86-я. Если въ судебномъ мѣстѣ опредѣлено будетъ что не справедливо, то Государевъ намѣстникъ можетъ остановить исполненіе, и доносить Сенату, а о времени нетерпящихъ дѣлахъ и Императорскому Величеству. Сіе наипаче касается до дѣлъ уголовныхъ въ присужденія къ отнятію у кого жизни или чести, и по такимъ дѣламъ исполненіе и вовсе быть не должно не донеся Генералъ Губернатору. Въ имянномъ указѣ состоявшемся 3-го апрѣля 1781-го года 7-мъ пунктѣ. Буде кто учинитъ воровство кражу цѣною выше двадцати рублей, или въ четвертый разъ, того имать подѣ стражу и отослать къ суду, гдѣ поступать съ нимъ, какъ законы повелѣвають. Буде-же кто учинитъ воровство кражу цѣною ниже двадцати рублей, того имать подѣ стражу и отослать въ рабочій домъ, гдѣ ему работать, дондеже заплатитъ то, что укралъ, и шесть процентовъ, выше того тому, у кого укралъ.

№ 75.

1783 г., 23 Октября. (Письмо кн. П. С. Мещерскаго кн. А. А. Вяземскому).

Милостивый Государь Князь Александръ Алексѣвичъ.

Всепокорнѣйше благодарю Вашего Сіятельства за снисхожденіе Ваше по просьбѣ моей на переведеніе сюда князь Николая Сергѣевича. И въ надеждѣ же благодѣтельствованій Вашихъ ко мнѣ, всепокорно прошу, по желанію прокурора Казанской верхней расправы князя Еникеева въ разсужденіи что онъ деревенки свои и домъ имѣсть подлѣ Пензы о переведеніи его въ губернію оную на прокурорское тамъ мѣсто, а на мѣсто его въ Казанскую верхнюю расправу прокуроромъ о пожалованіи знаемаго Вашему Сіятельству капитана Михаила Болотникова, состоявшаго здѣсь при верхней расправѣ стряпчимъ. Милостивецъ мой, по облагодѣтельствованіямъ вашимъ многимъ меня обижнувши я и о себѣ относиться къ вамъ не могу не сказать нынѣ, что припадки во мнѣ болѣзненныя усиливаются отъ времени до времени больше и особливо въ нынѣшнюю осень до того уже ими стражду что не рѣдкіе дни не могъ выѣзду изъ двора имѣть, а предлежитъ необходимость въ Ноябрь мѣсяцѣ ѣхать въ Вятку по причинѣ трехлѣтняго съ оставленія губерніи той срока, и поѣду туда конечно. Пребывающій съ глубочайшимъ высокопочитаніемъ и преданностію Вашего Сіятельства Милостиваго Государя всепокорнѣйшій слуга *Князь Платонъ Мещерской.* 23 Октября 1783 года. Казань.

№ 76.

1783 г. (Справка).

Его Сіятельство Князь Платонъ Степановичъ Мещерской въ письмѣ своемъ отъ 23 Октября проситъ о переведеніи Казанскаго Намѣстничества верхней расправы прокурора, князя Еникеева по желанію его въ Пензенское намѣстничество на прокурор-

судъ князя въ мѣстности, что подле Пензы имѣеть онъ своя деревня и домъ и обѣ опредѣленъ на его мѣсто находящагося въ Казанскомъ намѣстничествѣ при верхней же расправѣ стряпчимъ капитана Михаила Болотникова. Оный прокуроръ князь Еникѣевъ опредѣленъ прокуроромъ изъ оставшихъ гвардіи прапорщиковъ 8-го Октября 1781 года. Докладывано 22 Ноября.

№ 77.

1783 г., 24 Ноября (Письмо кн. А. А. Вяземскаго кн. П. С. Мещерскому).

Милостивый Государь мой Князь Платонъ Степановичъ. Въ письмѣ Вашего Сіятельства отъ 23 Октября изволите изясняться относительно переведенія Казанскаго намѣстничества верхней расправы прокурора князя Еникѣева по желанію его въ Пензенское намѣстничество на прокурорскую ваканцію и обѣ опредѣленія на его мѣсто находящагося въ Казанскомъ намѣстничествѣ при верхней же расправѣ стряпчимъ капитана Михаила Болотникова. На оное имѣю честь Вашему Сіятельству сообщить въ отвѣтъ, что я со всею моею охотою исполнить бы желанія Ваши ежели бы только со стороны правящаго должность Пензенскаго Генераль Губернатора на переведеніе князя Еникѣева въ то намѣстничество послѣдовалъ ко мнѣ отзывъ, а инако приступить къ тому почятаю для себя крайнею неудобностью, дабы чрезъ то не подать повода къ какому либо неудовольствію. А для того не разсудите ли Ваше Сіятельство за благо подать наставленіе означенному князю Еникѣеву, дабы онъ отнесся въ предначинаніяхъ своихъ къ его Превосходительству Ивану Михайловичу Ребиндеру. По полученіи жъ отъ него на то согласія не оставляю я сдѣлать угоднаго Вашему Сіятельству. Пребываю въ прочемъ съ истиннымъ и непремѣннымъ почтеніемъ всегда Вашего Сіятельства Милостиваго Государя моего покорный слуга. Ноября 24 дня 1783 года.

III.

Сочиненія въ прозѣ и стихахъ на случай открытія Казанскаго намѣстничества въ публичномъ собраніи на разныхъ языкахъ говоренныя въ тамошней семинаріи Декабря 26 дня 1781 года ¹⁾.

Кантъ первый съ хоромъ.

Благовѣстуй, Россія! радость,
Царя Царей благодари.
Орель перерожденный въ младость
Весельемъ выше тучъ пари:
Огни торжествъ да воспалятся
И оиміамы да курятся,
Предъ тронъ Господень на всегда!
Чтобъ здравствовать *Екатерины*,
Всѣхъ нашихъ радостей причинъ
На многа лѣта безъ вреда.

¹⁾ «Сочиненія въ прозѣ и стихахъ» печатаются по рукописному экземпляру приложенному къ письму м. Вениамина къ кн. А. А. Вяземскому (см. выше № 11,—стр. 33), съ добавленіемъ и вариантами изъ печатнаго изданія «Сочиненій», вышедшаго подъ этимъ же заглавіемъ въ Москвѣ въ 1782 г. (Университетская типографія у Н. Новикова) съ цензурскаго разрѣшенія Антона Барсова. Въ рукахъ редактора былъ и другой рукописный экземпляръ—изъ библіотеки П. Θ. Симсона въ Ржевѣ (см. Описаніе рукописей принадлежащихъ П. Θ. Симсону, Тверь, 1903 г., изданіе Тверской Ученой архивной комиссіи, № 103). За любезную присылку этой рукописи редакція выражаетъ г. Симсону свою глубокую благодарность.

Введеніе краткое отъ Ректора ¹⁾.

Духовнае сіе училище, благостроительноу Архипастыря нашего десницею покровительствуемое, и отеческимъ Его прирѣнскъ ободряемое, особливимъ почитаетъ себѣ щастіемъ, нынѣшнее посѣщеніе толь знаменитаго и великолѣпнаго собранія, украшаемаго вашимъ, Святѣйшіе Иерархи, вождедѣльнымъ присутствіемъ; и предводимаго твоимъ, Сіятельнѣйшій Князь, убѣдительнымъ примѣромъ. Сего толь чрезвычайнаго и всерадостнѣйшаго случая хотя первѣйшимъ началомъ и главною виною есть торжествованіе Царственнаго сего града, поставленнаго щастливо нынѣ и утвержденнаго на основаніи премудрыхъ и челоуколюбивыхъ Великой Монархини нашей учрежденій, однакъ не менше воспісуется и вашей N N! ²⁾ отнѣнной къ наукамъ благосклонности и уваженію. Достопамятное произшествіе! благое предзнаменованіе и для будущихъ временъ! Но чѣмъ можетъ училищный домъ сей удолетворить любомуудрому чаянію толь просвѣщеннаго общества. И какое достойное представить зрѣнію вашему позорище? Развѣ умственнымъ очамъ предложить матерію, приличную намѣренію духовнаго своего состоянія; и ³⁾ заключить искреннѣйшимъ привѣтствіемъ, изъявляющимъ равномѣрное вашему сердечное свое чувствованіе, возбужденное всерадостнымъ нынѣшнимъ произшествіемъ, уповая несумнѣнно, ⁴⁾ что такое содержаніе заслужитъ конечно благосклонное ваше вниманіе.

¹⁾ Въ печатномъ добавлено: «Семинаріи Архимандрита Платона». Платонъ (Любарскій) былъ ректоромъ Казанской семинаріи въ 1772—1788 г.г., умеръ въ 1811 г. въ санѣ архіепископа Екатеринбургскаго. Извѣстенъ своими трудами по исторіи епархій Вятской, Казанской и Астраханской.

²⁾ Въ печатномъ — «Почтеннѣйшіи Слушатели».

³⁾ Въ печатномъ вставка предъ и: «предложить».

⁴⁾ Въ печат.: «несомнѣнно».

Рѣчь первая.

Сколь пріятнымъ и чувства плѣняющимъ зрѣлищемъ представляется намъ чрезвычайное нынѣшнее царственнаго сего града ликовствованіе: столь неописаннымъ удивленіемъ, какъ бы священнымъ нѣкимъ восторгомъ, объемлетъ мысль нашу причина рѣдкаго сего въ свѣтѣ происшествія. Высокопочтеннѣйшіе Слушатели! нѣтъ опасности обольстить себя суетнымъ мечтаніемъ, естли помыслимъ, что державствованіе Великой *Екатерины* самою вещію доставляетъ Россіи, а съ нею купно и здѣшнему предѣлу, златые оныя, баснословіемъ древнихъ прославленные вѣки. Предписанія умѣренныхъ и сколько нибудь полезныхъ законовъ слѣды находимъ въ древней и новѣйшей исторіи; но преданіе уставовъ, на самомъ естествѣ и просвѣщеніи высокаго разума основанныхъ, начертанныхъ нѣжнѣйшимъ челоуѣколюбіемъ и направленныхъ къ единственной ¹⁾ цѣли, крайнему всеобщему благу, до какого только смертнымъ въ жизни сей достигнуть возможно, дѣло есть въ свѣтѣ малопримѣрное, есть вдохновеніе свыше, есть неоцѣненный роду челоуѣческому даръ совершеннаго на земли блаженства. Таковыя спасительныя учрежденія живописующія всѣмъ своимъ вѣрноподаннымъ милость и судъ, достойнѣйшая вышняго власти Преемница, умудренная Духомъ Его святымъ, царствовать людямъ Его въ правдѣ, Благочестивѣйшая Монархиня наша наконецъ ниспосылаетъ нынѣ и Казанскому краю отъ престола величества Своего, и законополагаетъ дѣйствительное оныхъ исполненіе посредствомъ избранныхъ и испытанныхъ въ честности и добродѣтели мужей, руководствуемыхъ чиновначальникомъ, исполненнымъ ревности, трудолюбія, прозорливости, благоразумія, челоуѣколюбія и другими сіяющими свойствами, споспѣшествующими удовлетворенію знаменитой должности, отъ Монаршей власти на него возложенной.

И такъ довольную имѣешь, о Казань! причину, изъяслять приличное толь вожделѣнному случаю торжественныя внутрен-

¹⁾ Въ печатномъ — «соединенной».

няго твоего веселія знаки. Перестань отсель завидовать счастливому жребію сверстныхъ тебѣ градовъ, предварившихъ воспріять на себя благотворныя лучи отъ востока Монаршихъ печительныхъ судьбъ. Се нынѣ озаряетъ и тебя съ причетными тебѣ грады, и веси толь желанный свѣтъ премудрыхъ Ея уставовъ, въ которыхъ содержится откровеніе, руководствующее каждаго особыми, но удобнѣйшими правилами къ блаженной жизни. Здѣсь то сынове Церкви и Отечества, во исполненіе Евангельскаго повелѣнія, научатся *воздавать Божіа Богу и Кесарева Кесареву*. Здѣсь благородство найдетъ свое право и пристойную опеку; гражданинъ побужденіе къ должности и благонравію; воинъ ободреніе къ ревностнѣйшимъ подвигамъ; художникъ спокойство и поощреніе къ преспѣванію; купецъ справедливыя выгоды; земледѣлецъ безопасность и охоту къ вѣчному трудолюбію. Здѣсь родители ясное получаютъ наставленіе о прямомъ воспитаніи чадъ своихъ; чада о должномъ почитаніи родителей. Здѣсь гонимые обрящутъ убѣжище, угнѣняемое покровительство, несчастныя помощь, сироты попеченіе, бѣдные снабженіе, старыя, немощныя и увѣчныя призрѣніе: словомъ, здѣсь всякому чину, полу, возрасту и состоянію безнужное и надежное предписано удовольствіе.

Тавовымъ истинныя истиннаго Божества на земли Намѣстницы благотворнымъ законоположеніямъ много вообще Церковь и Отечество, но множае во особенності любители мудрости и благочестія одолжены. Ибо всѣ великія наша Монархини начинанія къ тому большею частію клонятся, дабы сынамъ Россійскимъ доставить истинное просвѣщеніе и расположить сердца ихъ къ добронравію; дабы подать имъ прямое свѣдѣніе о добрѣ и злѣ и внушить законъ вѣчныя правды, дабы разумъ ихъ удивить величіемъ премудрости Всевышняго Существа, а волю неуклонною стезею направить въ слѣдъ Божественнаго Его хотѣнія; дабы отверсть предъ очами ихъ книгу естества и истолковать силу святаго откровенія. Слѣдовательно, Она почитая себя обязанною верховнѣйшему Владыкѣ, руководствовать врученный Себѣ отъ десницы Его народъ къ временному и вѣчному блаженству, располагаетъ къ сему концу всѣ мѣры и Монаршія

Свои попеченія, дабы въ душѣ онаго купно насадить и неразлучно на вѣки вкоренить истинную премудрость и прямое христіанское благочестіе. Ибо свидѣтельство всѣхъ вѣковъ отъ начала міра словомъ и дѣломъ доказуетъ кичливымъ умамъ и суетврнымъ мыслямъ, что какъ *мудрость безъ благочестія не выгодна, такъ и благочестіе безъ мудрости не полезно.*

Духовное сіе училище, подъ сѣнію благотворной десницы Архипастыря своего преспѣвающее, приѣмля участіе во всеобщей нынѣшней радости; а при томъ сообразуясь приличію своего предмета, клонящагося наипаче къ пользѣ Церкви святой, разсудило за благо, во удовольствіе почтившаго оное вождельнымъ своимъ присудствіемъ торжествующаго собранія, предложить бесѣду о вышепомянутой матеріи, которая, поелику заключаетъ въ себѣ сугубое содержаніе, то я беру на себя посильный долгъ, при вашемъ, благоговѣннѣйшіе священноначальницы! многомошномъ содѣйствіи Архипастырскаго благословенія, и вашему, Высокопочтенные Особы! любомудромъ вниманіи, то единое доказать, что *мудрость*, сколь бы въ протчемъ блистательною въ глазахъ челоувѣческихъ ни казалась, *безъ благочестія есть тщетна.*

Какими бы титлами вятійствующій словесниковъ языкъ мірскую мудрость ни превозносилъ, однако при всемъ томъ, если она не оживлена духомъ благочестія, на всегда пребудеть тщетнымъ привидѣніемъ, суетностію омраченныхъ умовъ.

Мудрость рода сего въ общемъ знаменованіи есть острота мыслей, въ союзъ и состояніе вещей, сколько возможно, проникающая. *Благочестіе* же есть расположеніе души, состоящее въ истинномъ познаніи Бога и благоговѣннѣйшемъ Онаго почитаніи. Принявъ сіе въ разсужденіе, легко всякому понять можно, что оная мыслей острота, сколь бы ни была проникательна, останется напрасною въ томъ, у кого душевное око въ отношеніи къ благочестію тупо. Согласно съ симъ умствовалъ великій Апостоль, когда преподавалъ писаніемъ Христовой церкви слѣдующій стихъ: *тѣлесное обученіе въ малъ есть полезно.*

1 Тим. гл. 4¹
ст. 8.

И такъ пусть иной проникнувъ въ самую глубину природы, какъ на длани весь союзъ вещей покажетъ; но какая польза,

¹⁾ Цитаты на поляхъ—здѣсь и ниже—взаты изъ печатнаго изданія ра; въ рукописяхъ онѣ не всѣ имѣются.

если Виновника и Строителя вселенныя при всемъ томъ не познаетъ? Пусть разсмотритъ всѣ, міръ сей составляющія существа; существа небесныя и земныя, существа одушевленныя и жизни непричастныя; но какая польза, если верховнѣйшее Существо, отъ котораго всяческая бытіе свое пріемлютъ, въ неизвѣстности пребудетъ? Пусть подробно представитъ повсемѣстныя во всѣхъ протекшихъ вѣкахъ случившіяся произшествія, всѣхъ народовъ возстановленія, упадки, преселенія, союзы, перемѣны, войны и мира, ¹⁾ храбрыхъ мужей знаменитыя дѣла; словомъ всѣ монументы, потомкамъ древностію оставленные; но какая польза, если дѣла всевышняго Правителя, если дѣла народа Божія и мужей храбро при всемогущей помощи Его подвизавшихся, молчанію преданы будутъ? Пусть опишетъ права народныя, установленія государственныя, уложенія гражданскія; но какая польза, если Божественные законы, если книга вѣчныя правды забвѣна будетъ? Пусть истощуетъ всѣ свойства языковъ, всѣ содержанія книгъ, всѣ наконецъ доводы остроуміемъ человѣческимъ изобрѣтенныя; но какая польза, если слова Господня, если предвѣчныя мудрости преданія, если вдохновеніемъ свыше написанныя книги не въ должномъ уваженіи пребудутъ? Истинно, сколько твердь небесная обитаемую нами землю превышаетъ; сколько свѣтъ отъ тьмы разнствуетъ; сколько вѣчныя временныхъ и безпредѣльных конечныхъ вещей преимущественнѣе: столько Божественное ученіе всѣмъ человѣчскія умышленности превосходить: столько по справедливости должно цѣнить мудрость, удаленную отъ благочестія.

Но дабы истинна сія явственнѣе представилась, коснемся словомъ философіи, исторіи и науки о правахъ ²⁾. Знанія сіи правда, предъ всѣми мудростію изобрѣтенными науками берутъ преимущество; однако не имѣя онѣ подкрѣпленія отъ благочестія, много суетности въ себѣ заключаютъ.

Циперонъ, римскій краснословъ, философію наименовалъ *путеводительницею жизни*. Но можно-ли ей величавое сіе нарицаніе присвоить, если она потерявъ руководство благо-

¹⁾ Въ печат.—«примиренія».

²⁾ Въ печатномъ—«правахъ», но чернилами поправлено на «справахъ».

честія, сама въ немалой запутанности находится, естли на всякомъ почти мѣстѣ претыкается. Ибо къ единому точію естеству приверженное любомудріе во всѣхъ оныхъ вещахъ которыя за предметъ себѣ поставляетъ, ничего не находитъ, чтобъ не было темно, таинственно и гадательно, да и не можетъ изъ лабиринта сего вытти, естли не станетъ придерживатъся стези откровеннаго Боговѣдѣнія. Обратимъ теперь очи и мысли свои на необъемлемое оное, которое насъ окружаетъ, составляющихъ свѣтъ сей тѣлъ совокупленіе, толикимъ вещей различіемъ, толикою красотою и порядкомъ знаменитое, толикою движеній пристойностію и равномѣріемъ расположенное, толикимъ наконецъ во взаимныхъ перемѣненіяхъ постоянствомъ снабжденное, что чрезъ многія тысящи лѣтъ ни мало не лишилось прежняго утвержденія, чина и великолѣпія. Посмотримъ во первыхъ на безчисленныя небесныя свѣтила, а паче на оное, отъ котораго обитаемый нами шаръ сей, и свѣтъ, и оживленіе, и красоту приемотреть. Приимемъ въ разсужденіе непрерывное обращеніе четырехъ временъ года, послѣдствованіе дня и ноши, утвержденную въ эфирномъ пространствѣ, обремененную различіемъ животныхъ, растеній и минераловъ землю. Какое здѣсь брѣнное око разума, и не занимствуя просвѣщенія отъ Отца свѣтовъ, въ неизмѣримой оной безднѣ тварей сокровенный путь истинны шастливо узрѣть можетъ? Древнему Египетскому, Греческому, Римскому и другихъ народовъ любомудрію, яко чуждому истиннаго благочестія, глубина сія не подала ли случай, въ положеніяхъ своихъ уподобиться сонмищу разноязычіемъ наказанныхъ столпотворцевъ, и нерукотворенный сей храмъ Божества ложнымъ мечтаніемъ преобразить въ самое Божество? Толь осязательное мыслей человѣческихъ заблужденіе привело мірскую философію у самыхъ язычниковъ въ малое уваженіе! Цицеронъ говоритъ: *нѣтъ ничего толь вздорнаго, чего бы кто либо изъ философовъ не вымыслилъ и не доказывалъ*. А хотя нѣкоторые изъ нихъ омраченіе свое въ Богопочитаніи старались прикрыть иносказательными выраженіями: однако о всѣхъ ихъ вообще Духъ святыи устами Павловыми возвѣстилъ, что *осуетишася помышленіи своими, и помрачися неразумное ихъ сердце; глаголющася мудры быти обюродѣша*.

0 пророч.
кн. 2.

Римл. гл. 1,
ст. 21.

Что жъ касается до исторіи, она въ родѣ своемъ до того пребудеть несовершенною, пока Божественная истинна не соединится съ ея содержаніями, пока небесный свѣтъ не возсіяетъ въ темныхъ ея увѣреніяхъ. Вѣдѣніе исторіи преподается съ тѣмъ, дабы чрезъ достовѣрное о случившихся въ свѣтѣ знаменитыхъ произшествіяхъ повѣствованіе, нечувствительно въ разумъ истинное вліять просвѣщеніе, а сердце подвигнуть къ послѣдованію добродѣтели. Но можно ли достигнуть сего помощію просто мірскія исторіи, естли она въ описуемыхъ вѣщахъ *и недостаточна и отврагительна*. Недостаточна потому, что начало свое ведетъ съ позднихъ временъ, ибо въ самой основательной своей эпохѣ не простирается она далѣе Олимпійскихъ подвиговъ, учрежденныхъ въ пятой тысячѣ лѣтъ міра. Въ разсужденіи же протекшихъ до того временъ, естли что существуетъ въ ней, все то по признанію самыхъ язычниковъ преисполнено баснословія. Да и изъ тѣхъ самыхъ дѣлъ, которыя между извѣстными ея эрами полагаются, многія подъ сумнѣніемъ состоятъ, ибо кому неизвѣстно, коль негѣпыя во Ассирійскую, Халдейскую, Египетскую и другихъ народовъ исторію внесены повѣсти: Греція предъ прочими народами почитается осмотрительнѣе; но и та въ разсужденіи басненныхъ, непристойныхъ и вздорныхъ повѣствованій опорочена лжею. Почему весьма изрядно древній ораторъ Квинтиліанъ *вольность зреческихъ историковъ уподобляетъ иитическою вольности*. *Отврагительна* жъ мірская исторія потому, что на средину выводитъ примѣры по большей части недостойныя подражанія: ибо въ ней наипаче или лютость кровожаждущихъ варваровъ подъ именемъ мужества выхваляется, или дѣла цѣломудренному слуху несносныя подъ честнымъ наименованіемъ описуются. Истинна сія какъ древнихъ такъ и новѣйшихъ вѣковъ исторію (изъема отсюда Исторію о благочестивыхъ Монархахъ и ревностныхъ по Божѣ волюководцахъ) подтверждается. Сіе, видится, намѣняя ¹⁾ великій Павелъ писалъ къ Тимофею, дабы онъ строго запрещалъ Ефесской церкви, *внимати баснямъ и родословіямъ безконечнымъ*.

Вар. о
натур.

Наст. Ритор.
кн. 2 гл. 4.

¹⁾ Въ печат. «напоминал».

Естьлижъ сія умозрительная наука, безъ содѣйствія благочестія, не должно за способъ руководствующій къ благополучію почитать; то что снажу о самыхъ узаконеніяхъ, зависящихъ отъ науки о правахъ. Онѣ тамъ, гдѣ нѣтъ благочестія, совсѣмъ не надобны и не сильны. Не надобны потому, что необузданный страхомъ Божиимъ человѣкъ такъ къ добру приводится, какъ звѣрь укрощается, способнымъ быть къ домашнему употребленію. Тутъ правительству дѣйствовать нужно, не внушеніемъ законовъ, но орудіями строгости. Всякому бо извѣстно, что злочестивецъ тогда только дѣлаетъ добро, да и то съ нетерпѣливымъ отвращеніемъ отъ него, когда угрожаетъ ему очевидное зло. Не сильны для той причины, что тую совѣсть, которая страхомъ суда Божія ни мало не провазается, ко исполненію должностей не возможно обязать узаконеніями, предписанными отъ такового начальства, которому глубина чуждаго сердца неизвѣстна. И потому кто стезю тайныхъ злодѣяній увѣдаетъ? Кто усилившееся стремленіе злобы возятнеть? Какая будетъ довѣренность въ плятвѣ? Какая безопасность въ разсужденіи злоумышленія, проникнетвѣ и скрытныхъ обмановъ; естьли узаконенія не произтекаютъ изъ источника благочестія; естьли не посредствуетъ тутъ благоговѣніе къ Судіи Вышнему, всевидящимъ своимъ окомъ присно вся назирающему и негязующему всяаго, не точію въ дѣлахъ или словахъ, но и помышленіяхъ сердечныхъ; естьли, говорю, не устрашаетъ всесильная десница, воздающая комуждо по достоинству; естьли наконецъ законъ Божій не откритъ ясно путей нечестивыхъ, ведущихъ въ вѣчную погибель? Почему самое язычество, скольниобъ впрочемъ слѣпо ни было, вознаеть, что благочестіе есть союзомъ веѣхъ обществъ человѣческихъ. *Когда обойдемъ всю землю, какъ сяззаетъ Плутархъ, можемъ найти города безъ стѣнъ, безъ наукъ; безъ законовъ, безъ домовъ, безъ богатства, и другыя потребности общежительства; но града мшшеннаго священныахъ храмовъ и боговъ, говоритъ онъ, никто нигдѣ не видалъ: ибо благочестіе, какъ сей же писатель разсуждаетъ, есть средство общества и изъ уставы въ пристойномъ порядкѣ содержащее.* Но что много? Самые злѣйшіе ненавистники благочестія, надобность оваго въ обществахъ противъ мнѣнія и воли своей признають.

Надвѣсть естъли крохоту мудрость отъ сравненія съ благо-
честіемъ имѣть позволеніе будеть, то кто какъ верная вредъ,
такъ дотуха плету доволна ослѣпъ возмодеть? Мудрость оная
вѣстна Творцу не воздѣтъ належащаго почтанія; но еше и
бѣтѣ Его подъ ослѣпелымаго здрѣссю содержити; но святое
благочестіе за первой себѣ предвѣтъ поставдѣтъ знать Его вѣ-
стна и похвалитъ достодѣвѣ. Мудрость оная вѣспытанную
глубину вѣли Божіе держаетъ кады изобрѣтъ; но святое бла-
гочестіе вѣспытаннаго разуму судьбу пресла молчаніемъ, во
скрѣпѣи своенъ съ Павломъ восклицаетъ: *О глубина богат-*
ства, премудрости и разума Божія! Мудрость оная вѣрѣдо
вѣушастъ достигать истины даже съ уде; бо въ выгдѣ и благо-
получія дѣлаго; но святое благочестіе учить любить ближняго
какъ себя самого.

Къ сему приложитъ: откуда прінесши вѣщественныя мысля
афевствова? Откуда безбожіемъ смердѣнныя мнѣнія естественни-
ковъ? Откуда перкверздрительныя ереси? Отъ чего раждаются
кагубныя умысли противъ общества? Отъ чего начало свое беретъ
непонимаемое предательство, многомечтательная гордость, без-
покойная разбрѣчивость, язвительное здрѣчье, опасныя хитрости,
малосовѣстныя выдумки? Отъ каксго ядсвитаго корени всѣ сіи
смертовосныя плоды произрастають? Не отъ плотскаго ли мудро-
ванія, никакимъ уваженіемъ всевѣдушества и правосудія Божія
неразтвореннаго?

Усмагривая сію истинну, кто не вождѣтъ, дабы возвра-
тилось къ намъ пакы оное первенствующія церкви время, въ ко-
торое мало было знанія, но много благочестія; мало хитроспле-
тенныхъ доводовъ, но много развязано узловъ угнетающихъ со-
вѣсть; мало словъ, но много дѣлъ; кратко: въ которое *дерево*
жизни предпочтѣаемо было *древу разумнія*.

РѢчь вторая.

Употребленіе многихъ вещей въ союзѣ подсолнечнаго міра
заключающихся, естъ сбюдное. Когда небесныя сіи дары текутъ

собственнымъ путемъ, тогда употребленіе оныхъ есть благословенное и полезное; естлижъ злохудожная рука ведетъ ихъ чуждею дорогою, то употребляемая вещь сама по себѣ остается непорочною, но употребленіе ея долженствуетъ быть законопреступное и вредное. Въ разсужденіи чего всѣ тѣ укорины, которыми въ предварившей рѣчи упрекаема была *мудрость* разума человѣческаго, въ самомъ дѣлѣ обратить должно не на мудрость, но на тѣхъ, которые оную неправильно употребляютъ. Ибо просвѣщенная мудрость, яко особенное вдохновеніе и даръ небснаго Владыки есть виною наивожделѣннѣйшихъ дѣйствій человѣческаго рода. Мудрость бремя правленія пѣлыхъ народовъ, на рамена Августѣйшихъ Монарховъ возложенное, облегчаетъ и отверзаетъ имъ путь къ благочинному, благоуспѣшному и милостивому обладанію. Мудрость умы высокихъ министровъ творитъ прозорливыми, и подаетъ имъ способъ къ основательнымъ и предусмотрительнымъ совѣтамъ. Мудрость мужественныя руки героевъ укрѣпляетъ при ополченіяхъ и вливаетъ въ сердца ихъ силу неустрашимыя бодрости. Мудрость правленіе гражданскихъ верховныхъ и подчиненныхъ начальниковъ сообразуетъ съ волею Монаршею законоположеніемъ и общественною пользою и преднаписываетъ въ лицѣ, дѣлахъ и поведеніяхъ ихъ образъ примѣрнаго наставленія. Кратко: при руководствѣ мудрости всѣ отъ произволенія нашего зависящія дѣла непресѣчно ведутъ къ верховнѣйшему добру.

Преимущества сіи толикимъ желаніемъ воспламенили душу порфироснаго Давидова сына къ снисканію премудрости, что онъ при несумнѣнной надеждѣ во исходатойствованіи всѣхъ благъ неотступно молилъ Всевышняго о ниспосланіи ему сего единственно безъпѣннаго дара, глаголя: *Боже отцевъ и Господи Прем. Сел. милости твоея, сотвориши вся словомъ твоимъ: даждь ми твоему гл. 9, ст. 1¹) престолу присѣдѣющую премудрость, посли ю съ небесъ святыхъ, и отъ престола славы твоея посли ю.*

Но дабы достоинство мудрости въ большемъ еще изыществѣ представить: то я обнадеживъ себя Вашимъ, высокопочтеннѣйшіе слушатели! благоразсудительнымъ вниманіемъ, покушаюсь въ слѣдующей рѣчи доказать вторую часть содержанія выше-

предложенной матеріи, то есть: что *самое благодѣіе, которое, по словамъ апостола Павла, на все полагно есть, во многомъ отъ мудрости заимствуетъ.*

Избѣгая въ началѣ слова моего затрудненія, каковое можетъ представить упорное прекословіе, возразивъ чудное оное племенъ и языковъ чрезъ *буйство проповѣди* обращеніе, для сей причины предварительно полагаю слѣдующее примѣчаніе.

Что провидѣніе Всевышняго къ призванію языковъ въ христіанство, судило избрать простыхъ и безграмотныхъ точію людей, яко то рыбарей, мытарей и скинодѣлателей, которые, кромѣ по своему бывшему промыслу шалашей, мытницъ и ткалей ¹⁾, ни въ какихъ академіяхъ не обучались; которые ни помощи отъ краснорѣчія, ни хитрости отъ философіи, ни другихъ какихъ-либо пособій отъ человѣческой мудрости не имѣли; что таковыхъ, говорю, проповѣдниковъ при самомъ основаніи церкви премудрость Божія употребить благоволила: то для того, дабы тѣмъ показать вселенной, что Евангеліе, проповѣдуемое ими, есть дѣло единственно Божіе, а не человѣческое; что успѣхъ вѣры, ими насажденной, не былъ плодомъ ихъ искуства или трудовъ: но дѣйствіемъ силы всемогущества Божія и безконечной благодати превѣчнаго Отца, восхотѣвшаго немощными сими ²⁾ орудіями, яко чрезвычайнымъ способомъ, низложивъ упорство заматерѣвшаго во злѣ міра, спасти родъ человѣческой. Избранный на сіе судъ, Павелъ Апостолъ, самъ то сознаетъ, сказую: *буля міра избра Богъ, да премудрѣя посрамить; и немощная міра избра Богъ, да посрамить крѣпкая; и худородная міра и уничтоженная избра Богъ и несущая, да сущая утразнитъ: яко да не похвалятся всяка плоть предъ Богомъ. Слово наше и проповѣдь наша не въ препрѣтельныхъ человѣческихъ мудрости словесахъ, но въ явленіи дуса и силы: да отвѣра ваша не въ мудрости челоуѣчествѣй, но въ силѣ Божіей будеть.*

1 Кор. гл. 1,
ст. 27.

Гл. 2,
ст. 4.

Но какъ по установленіи толь чудеснымъ образомъ церкви, провидѣніе отъ содѣванія на тотъ конецъ преестественныхъ дѣлъ, силу свою удержатъ благоволило: то къ утверженію, защище-

¹⁾ Въ печат. «тѣацѣнѣхъ хитицѣхъ».

²⁾ Въ печат. «силами и», но поправлено на «сими».

нію распространенію и къ удобопонятному истолкованію догматовъ благочестія, способности разума человѣческаго и науки употреблять, церкви святой не безнужно стало.

Что жъ человѣческое ученіе къ объясненію истинны правовѣрія не малую имѣеть силу: сіе изъ самаго опыта, паче полуденнаго свѣта, явствуетъ. Ибо если надобно будетъ говорить о тѣхъ благочестія началахъ, которыя всякому естество и совѣсть внушаютъ; какъ то о бытіи и совершенствахъ Божіихъ, о попечительномъ Его промыслѣ, о различіи между праведнымъ и неправеднымъ, о вѣчномъ награжденіи за добродѣтель, и о неизбѣжномъ наказаніи за порокъ: то можетъ ли тотъ все сіе основательно вѣдать и доказать, кто прямымъ познаніемъ вещей не просвѣтилъ разумъ свой; кто въ естественныя дѣла, и во первыхъ въ самую человѣческую природу не старался проникнуть, кто также мудрыхъ, хотя и языческихъ писателей изрядныя мнѣнія и похвальные изреченія совершенно испытать не имѣлъ случая? Чтожъ касается до тѣхъ Божественныхъ откровеній, которыя какъ чрезъ Моисея и Пророковъ, такъ чрезъ Христа и Апостоловъ на извѣстныхъ только языкахъ въ священныхъ книгахъ преданы: то кто оныхъ глубину, изящество, святость, силу и дѣйствіе понять; кто проишествіе дѣлъ, важность чудесъ, знаменованіе прообразованій, бытіе предсказаній разумѣть; кто священныхъ книгъ согласіе и достоинство представить; кто непобѣдимой твердости мучениковъ, и изышнымъ вѣрующихъ добродѣтелямъ удивиться; кто наконецъ хитросплетенныя лжи соперниковъ, подъ образомъ истинны предложенныя рѣшить и опровергнуть безъ довольной помощи наукъ возможно?

Изъ сего явствуетъ, что какъ къ объясненію догматовъ благочестія, такъ не меньше къ защищенію и предохраненію оныхъ отъ буйственной дерзости и ухищреній злочестія, знаніе наукъ не мало способствуетъ. Ибо онѣ ложное отражаютъ, сумнительное изъясняютъ, запутанность словъ развязываютъ, обманъ открываютъ, да и самыхъ противниковъ собственными ихъ орудіями весьма часто уязвляютъ, что Іудіанъ отступникъ самъ на себя съ печалію и отчаяніемъ дозналъ. Но все сіе предпринять если кто безъ просвѣщеннаго науками разума дерзаетъ, тотъ

не точію въ ревнованіи своемъ ни мало не успѣтъ, но напротивъ того соперникамъ усилиться и восторжествовать надъ собою, бѣдственный подаетъ случай.

Вами я теперъ свидѣтельствуюсь, о древніе защитники христіанства! Тобою блаженный Іустинъ ¹⁾, который, всѣхъ философовъ испытавъ мнѣніа, единое безсомнительное въ Христовомъ ученіи обрѣлъ любомудріе. Вами о Кодратъ, Аристидъ, Афенаторъ, Тертуліанъ, Климентъ, Оригенъ, Кипріанъ, Афанасій, Кириллъ, Василій ревностію, Григорій богословіемъ восхищенный, и Златословесный Іоаннъ! не упоминая другихъ премногихъ; вами, говорю, свидѣтельствуюсь, просвѣщенные разумомъ и вѣрою мужи! Скажите, коликимъ въ сочиненіи изъяснительныхъ учительныхъ, защитительныхъ, и другаго содержанія вашихъ преданій, оныя древнихъ достопамятныя умопроизведенія, оное стихотворцевъ и философовъ испытаніе, оное исторіи, краснорѣчія и многоразличнаго ученія знаніе, которымъ вы были украшены; коликимъ, говорю, васъ все то въ трудахъ вашихъ ошастливило успѣхомъ? Да и не задолго до насъ, равно какъ и въ наши времена, сколько прекрасныхъ о истиннѣ благочестія написано книгъ, которыя краснорѣчіемъ и важностію, изящнѣйшимъ древнимъ, о сей матеріи писаннымъ, едваль уступаютъ!

Естьли вознадобится, паки повторяю, какъ всякаго христіанина долгъ есть, поступить въ дальнѣйшую глубину священнаго Писанія, найти и другимъ показать точный смыслъ труднѣйшихъ онаго главизнъ: то какимъ образомъ къ сему шастливо приступить можемъ, когда не предъускорить намъ въ помощь различнаго рода ученость; когда не разумѣемъ тѣхъ языковъ, на которыхъ оное предано; когда не будемъ знать тѣхъ обычаевъ, узаконеній и обрядовъ, къ которымъ священные писатели примѣнялись; когда не въ состояніи сличить древнѣйшихъ переводы и изъясненія, отъ которыхъ темныя тѣ мѣста заимствуютъ свѣтъ; когда напоследокъ наука умствовать и критическіе правила не будутъ употреблены по надлежащему? Въ разсужданіи чего многіе изъ древнихъ не имѣя такового руководства, рѣдко были шастливы въ прямомъ изъясненіи слова Божія. По возстановленіи же совершеннаго знанія языковъ, исторіи, географіи, критики

¹⁾ Въ печат. «Іустиніанъ», по поправленю на «Іустинъ».

и философіи, церковные учителя во истолкованіи Божественныхъ книгъ гораздо благоуспѣшнѣе учинились.

Чтожь? Буде бы еще нужда востребовало о различіи догматовъ истинныхъ отъ ложныхъ, о избраніи чистѣйшаго Богопочитанія и о другихъ важныхъ матеріяхъ въ прѣніе взойти: то кто безъ основательнаго знанія, кто безъ просвѣщеннаго науками разума въ таковой подвигъ вступить осмѣлится?

Правда, ученіе иногда бываетъ случаемъ и къ заблужденію: однако то ученіе ложное и развращенное мудорованіе, отъ котораго предохраняетъ насъ Апостоль Павелъ: поелику отъ та- 1 Тим. 6. 20. коваго злоупотребленія разума у язычниковъ произошло толь ужасное священныхъ вещей съ мерзостными смѣшеніе; толикій мракъ идолослуженія, который, о слѣпоты и бѣдствія человѣческаго! несмѣтнымъ различіемъ покрывалъ все лице земное; толь безчисленное множество непристойныхъ оному дѣлъ воспіуемо; такожь гнусныхъ и грубыхъ обрядовъ совершаемо было. Всежь сіе не отъ чего инаго, какъ отъ крайняго невѣжества и незнанія различія между Творцемъ и тварею, и ихъ далеко несходными свойствами; все, говорю, сіе нещастіе роду человѣческому приключилось. Самое Христа Спасителя нашего Божественное ученіе, что? чрезъ несмысленные ¹⁾ толки помрачило, обезобразило, и едва соблазительнымъ и отвратительнымъ не учинило; естли не грубость, чрезъ толь многіе вѣки въ христіанствѣ господствовавшая? Что опять? ²⁾ оное жъ святое ученіе очистило и въ естественной красотѣ паки вселенной представило, естли не оное, особливо въ пятнадцатомъ и шестнадцатомъ вѣкахъ благополучно, при помощи Божіей произведенное свободныхъ наукъ возстановленіе? Что наконецъ причиною? что и нынѣ посреди любезнаго отечества нашего, Россіи, киснутъ ³⁾ еще остатки толикихъ расколовъ, и сновидѣннй кривотолковъ, толикихъ сумазбродствъ.

¹⁾ Въ печат.: «Что самое Христа Спасителя нашего Божественное ученіе чрезъ несмысленные» и т. д.

²⁾ Въ печат.—«паки».

³⁾ Въ печат.—«гнѣзятся».

вздорныхъ буесловій и забобоновъ ¹⁾ грубости, естли не безумное нѣкоторыхъ удаленіе отъ истиннаго наукъ просвѣщенія? Которое однакъ зло, какъ несомнѣнно уповаемъ, при мудрому нынѣшнему Монаршему учрежденіи, вскоре совершенно прекратиться имѣеть. Въ разсужденіи чего надобно сказать, что при оспененіи наукъ оспепеняется ²⁾: благочестіе при упадкѣ же оныхъ ослабѣваетъ благочестіе.

Но кто всѣ ученія плоды касающіяся до благочестія и священныхъ вещей, рѣчию представить можетъ? Помощію ученія разумъ благочестиваго мужа способнѣйшимъ дѣлается ко исполненію должности, относительно къ *благочестію, самому себѣ и обществу*. Способнѣйшимъ, говорю, дѣлается для общества къ наученію невѣждъ, ко убѣжденію упорныхъ, ко обуздавію развращенныхъ, ко утвержденію добродѣтельныхъ, ко утѣшенію отчаянныхъ, ко укрощенію несогласій, наконецъ ко вкорененію и распространенію и прочихъ добродѣтелей.

Чтожъ принадлежитъ до пользы отъ наукъ, касательно къ *самому себѣ*: то всякъ просвѣщенный оными довольно въ себѣ чувствуетъ, сколь преклоннѣе учинился къ праводушію ³⁾, кротости и воздержанію? Ибо, какъ гласитъ древнее присловіе, самимъ опытомъ подтвержденное: *ученіе свѣтъ, а не ученіе тма*. Согласно съ симъ написалъ премудрый Соломонъ: *идѣже де* ⁴⁾

Примч. 19. 2. *нсть ученія души, нсть добро*. Не подлинно, кто безстыдствуетъ, завистствуетъ, криводушствуетъ ⁵⁾, наглствуетъ, обидитъ, ⁶⁾ свирѣпствуетъ, распустно и безчинно живетъ? Не тѣ ли, которые совершеннаго не имѣють понятія о вещахъ? Свидѣтель правды сея въ буйствѣ закоснѣлое древнихъ и нынѣшнихъ вѣковъ дикое варварство и нерѣдко еще повсюду зримое въ простонародіи грубіанство. Въ противномъ же случаѣ, чѣмъ кто болѣе въ познаніи истинъ углубляется, и лучшія приобрѣлъ умоображенія. тѣмъ справедливѣе, честнѣе и благопріятнѣе жизнь свою ведетъ; тѣмъ

¹⁾ Въ печат.—«суевѣрій».

²⁾ Въ печат.—«останется», но исправлено на «осепеняется».

³⁾ Въ печат.—«правосудію».

⁴⁾ Въ печат.—«де» опущено.

⁵⁾ Въ печат.—«криводушничаетъ». ⁶⁾ Въ печат.—«обижаетъ».

усердіе къ Богу, ласковіе къ ближнему и вѣддержаніе къ себѣ самому себя показуетъ.

Кратко сказать: науки ученію церкви святой, при дѣйствиі благодати Божіей, не малымъ служатъ пособіемъ, чего ради блаженный Августинъ о ученыхъ мужахъ, прежде его время жившихъ, утверждаетъ; *что они по примѣру Израильтянъ внесли Египетскія сокровища въ церковь. Не видимъ ли, говоритъ онъ, коликимъ Киприанъ, учитель сладчайшій и мученикъ блаженнѣйшій, коликимъ Лактанцій, Викторинъ. Оптатъ, Глларій, коликимъ многочисленныя Грековосточной церкви отцы и учителя будучи снабдены языческаго ученія златомъ, серебромъ и другимъ сокровищемъ, вышли изъ Египта по примѣру Израильтянъ подъ руководствомъ вѣрнѣйшаго слуги Господня Моисея, о которомъ пишется, яко наученъ бысть всей премудрости Египетскій?*¹⁾

По справедливости святой Іеронимъ враговъ Христіанскаго имени, укорявшихъ правовѣріе простотою и невѣжествомъ, такъ отражаетъ смѣло: *да знаютъ, сказуя, Кельс, Порфирій, Іуліанъ, лающіе на Христа нынѣ, да знаютъ оныхъ слѣпые послѣдователи, которые думаютъ, якобы церковь никакихъ философовъ, словесниковъ и учителей не имѣла; да знаютъ, коликіе и какковыя мужи оную на основаніи Христоваго наздали, соорудили, украсили.* Равно и въ наши времена да престанутъ всѣ священныя вещи непочитатели безъ особливаго уваженія о благочестіи думать, будто бы онымъ одни точію простыя души привлечены; будто бы оное превосходнымъ разумомъ и преимущественнымъ ученіемъ одаренныхъ наставниковъ, послѣдователей и защитниковъ не имѣетъ; когда бодрственные пастыри, ревностные учителя и другіе благочестія сборники, благоразуміемъ и добродѣтелями, яко звѣзды многосвѣтлыя твердь небесную къ пользѣ и удовольствію православія, церковь Христову украшаютъ. Чего ради на сіяющія предъ очами всѣхъ несмѣжно зрящихъ, Россійской церкви свѣтила указывать перстомъ, не нужно почитаю. Не упоминаю за краткостію времени, что всѣ верховнѣйшіе, премудростію знаменитые Христіанскихъ странъ обладатели, а паче Августѣйшая Всероссійская Монархія, въ лицѣ которыхъ созерцаетъ Церковь премудрость Соломонову и благочестіе великаго Константина, за

¹⁾ Въ печат.—«Египетской».

первой себѣ предметъ поставляютъ утверждать, расширять и защищать истинну святого благочестія.

И такъ Высокопочтеннѣйшіе Слушатели! взирая на толь убѣдительные примѣры великихъ особъ, блистающихъ пріобрѣтеніемъ изящныхъ совершенствъ, церкви и обществу полезныхъ, подвигнемся всею возможностью къ тому, дабы всѣ наши дѣла, слова и мысли со внушеніемъ разума и правилами вѣры сходствовали. Потщимся, руководствуемы и споспѣшествуемы священными Монаршими учреждениями, такъ себя и соотечественниковъ своихъ назидать, дабы и внѣшніе увѣрены быть могли, что въ благословенной Россіи, какъ церковь со училищами, и училища съ церковію неразрывнымъ союзомъ сопряжены; такъ благочестіе на началахъ мудрости, и мудрость на основаніи благочестія всегда остепеняемы бывають. Симъ сугубымъ свѣтомъ имѣя просвѣщенные разумъ и сердце, да приступаемъ къ дѣламъ Божиимъ, общенароднымъ и собственнымъ домашнимъ, совершая кійждо званіе свое со всякимъ благоразуміемъ и святостію, руководствуя къ тому ближнихъ, кровныхъ и подчиненныхъ нашихъ примѣромъ и наставленіемъ, дабы всѣ проводя жизнь непреткновенно и щастливо, приближались прямою стезею и достигали въ жилище небеснаго блаженства къ соединенію съ Богомъ, вѣчнымъ онымъ невечернимъ свѣтомъ, на каковый конецъ и созданъ отъ Него разумомъ одаренный человекъ.

Впрочемъ поелику нынѣшнее Монаршее благоучрежденіе, которое подало намъ вождельнѣйшій случай составить настоящее торжество, показываетъ всѣмъ вѣрноподаннымъ прямой путь къ верховнѣйшему оному добру; то въ разсужденіи сего истинные всякаго безъизытаю состоянія сыны отечества обязаны священнѣйшему Ея Величеству безпредѣльною, какаю только отъ смертныхъ существовать можетъ, благодарностію.

Воздвигните убо въ потомственную память *Великой Екатерины*, не пышный на ожестѣлыхъ камняхъ, но постоянный на чувствительныхъ сердцахъ монументъ вѣчнаго прославленія, поставленные и избранные народовъ Ея Правители! за предписаніе мудрыхъ законоположеній; Благоурожденные! за распространеніе правъ и достоинствъ; Предстоятели олтарю Господню! за рев-

ностное усердіе къ благочестію; вѣрнопопданнне Ея прочаго состоянія! за безпримѣрные щедроты; а вы юные Музы питомцы! за особенное Ея о наукахъ попеченіе.

Ода.

Въ весельи, радости отгѣнной,
Внеситесь музы ¹⁾ на Парнассъ.
Патшитесь стройно пѣть вселенной
И усугубьте нынѣ гласъ;
Творца всѣхъ тварей величая,
Екатерину прославляя
Владычицу и Мать свою.
Воспойте здѣшнихъ странъ блаженство.
Какое узришь совершенство?
Внемли, Казань! ты пѣснь сію.

* * *

Когда Творецъ благоволяетъ
Подъ солнцемъ смертныхъ вознести;
Когда въ сугубое желаетъ
Блаженство оныхъ привести.
То щедрыхъ, мудрыхъ, прозорливыхъ,
Рачительныхъ и справедливыхъ
Монарховъ имъ даетъ въ залогъ.
Къ отрадѣ жъ Россамъ совершенной,
И къ славѣ всюду несравненной,
Вѣнчалъ *Екатерину* Богъ.

* * *

¹⁾ Въ печат.—«лиры», но исправлено на «музы».

Селеніе свое Содѣтель
Въ прекрасномъ ¹⁾ солнцѣ положилъ,
И что всѣхъ тварей есть Владѣтель,
Небеснымъ знакомъ изъяснилъ:
Но милость Россамъ неоскудну
И благодать свою пречудну
Въ *Екатеринѣ* показалъ.
Въ Ней образъ Вышняго сіяеть
И всю вселенну увѣряеть,
Что самъ Творецъ Ей скипетръ далъ.

* * *

Куда ни обратимъ мы взоры,
Вездѣ *Екатерининъ* зракъ.
Какъ зракъ румяныя Авроры
Являетъ свѣтъ и гонитъ мракъ:
Она блаженство неоскудно
Являетъ Россамъ всѣмъ пречудно,
И Ею шастіе течеть.
Ея о Россахъ попеченья
И Матерня о нихъ раченья,
Ни чей языкъ не изречеть.

* * *

Но сколько милости являетъ
Екатерина къ Россамъ всѣмъ,
Въ себѣ довольство ощущаетъ
Сей градъ и всѣ живущи въ немъ.
Она отъ сѣвера взирая,
Блаженство вѣщше устроая
Казанской области странамъ,
Правленье ново учреждаетъ:
«Покойтесь, къ нимъ Она вѣщаетъ,
«Даю златые вѣки вамъ.

* * *

¹⁾ Въ печат. — «красномъ».

«Нестройство всяко прекратится,
«Не будетъ царствовать порокъ,
«Вездѣ спокойство водворится,
«Не будетъ литься слезный токъ;
«Коварство, лесть и ухищренье,
«Закона, честности презрѣнье,
«Безчинство всякое падеть.
«Не мстительной рукой исправлю;
«Но совѣсти судить оставлю,
«Она всѣхъ въ чувство приведетъ.

* *
*

«Поставлю вамъ судей правдивыхъ
«За добродѣтель награждать.
«Невѣждъ, продерзостныхъ, кичливыхъ,
«Смиренно будутъ исправлять.
«Что бъ къ общей пользѣ всѣ стремились
«Какъ части бъ въ цѣломъ соединились;
«Гербовникъ, воинъ, гражданинъ,
«Купецъ, художникъ, земледѣль,
«И всѣ бъ Казанскіе предѣлы
«Какъ мирный были домъ единъ.

* *
*

Внемлите сирь, раззоренны,
Что бѣдственно живете вѣкъ!
Нешастно отроки рожденны!
Болѣзньми таяй человекъ!
Отъ нынѣ будете призрѣнны,
Награждены и всѣмъ снабдѣнны;
Довольство всяко будетъ вамъ;
Науки больше проповѣтете;
Плоды сторичны принесете;
Прославите Минервы храмъ.

* *
*

Не безпримѣрно ли являетъ
Монархиня любовь къ тебѣ?
Сердца и души оживляетъ
О ты Казань! представь себѣ,
Представь: какихъ щедротъ пучины
Рука *Второй Екатерины*
Въ твои предѣлы днесъ лѣтъ.
Предъ симъ была съ землей сравненна,
А нынѣ ¹⁾ превыше горъ вознесенна
Какъ утренній сіяешь свѣтъ.

* * *

Чего въ умѣ своемъ представить
Сѣдая древность не могла;
Твои предѣлы гѣмъ прославить
Екатерина предрекла:
«Въ себѣ ты всяко совершенство,
«Спокойство, щастіе, блаженство,
«Богатство много будешь зрѣть;
«Минерву, Музъ и Аполлонна,
«Циреру, драгостей Плутона,
«Въ окрестности своей имѣть.

* * *

Отраду, щастье возвѣстивши
Казанскимъ Музы днесъ странамъ;
Сердца и чувства всѣхъ плѣнивши,
Не можно больше пѣти вамъ.
Отъ радости никто не внемлетъ,
Но всякъ уже вѣщать пріемлетъ ²⁾
Хвалу Монархинѣ своей.
Ея любовь къ себѣ являя,
Лѣта и вѣкъ свой ³⁾ ублажая,
Вездѣ вѣщаютъ тако къ Ней.

* * *

¹⁾ Въ печат.—«нынѣ».

²⁾ Въ печат.—«Но всякъ вѣщать ужъ предприемлетъ».

³⁾ Въ печат.—«свой вѣкъ».

Великая Императрица
Владычица Россійскихъ чадъ!
Европы съ Азіей Царица,
Причина щастія, отрады!
Какъ мать Ты всѣхъ насъ утѣшаешь,
На верхъ блаженства возставляешь,
Ко всѣмъ любовію горишь;
За добродѣтель награждая,
Продерзость свято исправляя,
На всѣхъ благоутробно зришь.

* * *

Ты столько всѣхъ насъ возлюбила,
И жаръ любви къ намъ толь великъ;
Хотябъ натура премѣнила—
Всѣ члены наши во языкъ;
Не можнобъ было все удобно
Вѣдати истинно, подробно—
Столь множество щедротъ Твоихъ!
Въ восторгъ пришедъ, недоумѣя,
Возносятъ гласъ, благоговѣя,
Въ селеняхъ Сущему святыхъ.

* * *

О! Боже, Истинный и правый,
Всея вселенныя Творецъ,
Екатерины даровавый
Державу, скипетръ и вѣнцы!
И мудрость нами управляти,
Законы новы учреждати,
Пути Ея благословляй,
Дни жизни щастьемъ умножая,
Вѣнчай дѣла Ея благая
И въ нашу пользу продолжай.

Кантъ второй

съ хоромъ.

Простри съ священныхъ горъ десницу
И миромъ Боже! огради
Россійскихъ чадъ *Императрицу,*
Съ Маріей Павла утверди.
Дражайшій вѣкъ Имъ продолжая,
Потомство Ихъ благословляя,
Пребудь, пребудь Ты въ Нихъ всегда.
Тобой и Ими огражденны
Науки будутъ сохранены
И больше принесутъ плода.

Рѣчь по латынски ¹⁾.

Ex omnibus diebus, quos unquam Kazania vidit, hos laetissimos multoque felicissimos celebrat hospites gratissimi ²⁾! Ex quo enim Dei immortalis nutu strenuaquo Russorum ³⁾ manu, iugo Tatarico liberata, quamvis a solio Maiestatis multa variaeque commoda perceperit ac reportaverit, sed munificentia et procuratione vigilantissimae Catharinae Magnae hodie ad longe prestantiorem fortunam prosperitatemque est evecta, adeo ut inter florentissimas Russiae ⁴⁾ civitates, per omnium saeculorum memoriam numerari possit. Ideo felicissimum hunc Patriae statum nobis invicem gratulantes semper in votis et ore habeamus: ut Deus clementissimam Imperatricem nostram in longos publico bono conservet annos, Eamque omni benedic-

¹⁾ Въ печат. нѣтъ этого заголовка.

²⁾ Въ рукописи П. Ф. Симсона вмѣсто двухъ послѣднихъ словъ — N N, въ печат. — А. О.

³⁾ Въ печат. — «Russorum».

⁴⁾ Въ печат. — «Russiae».

tionum caelestium pariter ac terrestrium abundantia cumulet atque exornet.

Таже по російски ¹⁾).

Съ самага начала своего основанія Казань не видѣла еще столь вождельныхъ дней, сколь нынѣшніе радостными и совершенно благополучными для себя почитаетъ NN! ²⁾ Ибо по освобожденіи своемъ, промысломъ Вышняго, и побѣдительною Россіянъ рукою, отъ татарской власти, хотя многія и различныя отъ престола благочестивыхъ своихъ Монарховъ дарствуемая, чувствовала на себѣ благодѣнія: но нынѣ щедротами и благоучрежденіемъ Великія Екатерины на столь знаменитую степень щастія и лѣпoty возведена, что въ потомственную память въ числѣ цвѣтущихъ Россійскихъ градовъ достойно считается можетъ. Сорадуясь убо о такомъ Отечества нашего состояніи и взаимно другъ другу привѣтствуя, долженствуемъ виновницѣ толикихъ нашихъ благъ сердцемъ и устами желать: да великодаровитый Богъ умножить дни жизни Ея со преспѣваніемъ во всѣхъ своихъ ³⁾ намѣреніяхъ, и да благословитъ Августѣйшій домъ и державу Ея потомственно всякимъ благословеніемъ благостыннымъ.

Рѣчь по гречески. ⁴⁾).

Ἐίδοθε μὲν ἡ Ἀνθρωπίνη ψυχὴ χαίρειν ἐπὶ τῷ κοινῷ ἀγαθῷ, ἰδίῳ δὲ μᾶλλον. Σαρῶς τοῦτο ἀποδείκνυται ἐπὶ τῶν ὄντων οἰκητόρων τῶν ταύτης τῆς τε πόλεως καὶ πάσης τῆς Κазανικῆς χώρας. Ἡμεῖς γὰρ καὶ πρὸ τοῦδε τοῦ καιροῦ ἀπαριζόντως ἐπιστάμεθα, ὅτι ἡ

¹⁾ Въ печат.—«Переводъ съ латинской рѣчи».

²⁾ Въ печат.—«П. С.»

³⁾ Въ печат.—«снхъ».

⁴⁾ Въ печат. этого заголовка нѣтъ.

Ἐλεημονεστάτη ¹⁾ ἡμῶν Κυρία, ἡ πάντοπος Ἀυτοκράτειρα, βουλομένη καταστήσαι τὴν εὐλογημένην Ἐαυτῆς βασιλείαν τὴν πανευδαίμονα καὶ περιβλεπτον κατὰ πᾶσαν τὴν οἰκουμένην, ἐνθόκησεν ἐν αὐτῇ τοὺς διὰ τῶν διηνεκῶν Ἐαυτῆς πόνων νέους χραιομοιάτους θεῖναι νόμους. Οὐ μικρὰς ἡ ἡμῶν ψυχὴ ἠσθάνετο χαρᾶς, ὅταν ἐτι αἱ πλησιέστεραι τῆς μητροπόλεως αὐτῆς ἑπαρχαὶ καὶ πόλεις, καθάπερ τὴν ἀπὸ τοῦ ἡλλου θερμότητα, παραδέχωνται ²⁾ ταύτην ὑπὸ τῆς δεξιᾶς Ἀυτῆς τὴν νομοθεσίαν. ὡς μείζονος καὶ ἡδίστης γένεσθαι ὀφείλει ἡ καρδία ἡμῶν τῆς ἡδονῆς, ὅταν ἀκτῖνες τῆς αὐτῆς ³⁾ ἐντυχίας πεφωτισκῶσιν ἡδὴ τὸν τῆς Καζανίας ἡμῶν ὀρίζοντα, καὶ θεομαλῶσιν ἔργῳ ἡμᾶς τῷ θάλπει τῶν τριποδῆτων συμφερόντων ⁴⁾; ὡς τῆς τε ἡμετέρας μακαριότητος καὶ τῶν ἡμῶν μεταγενεστέρων! μετέχον οὖν τοῦ κοινῶς συγχαράματος καὶ τὸ φευγτήριον τοῦτο ἀνθούν ὑπὸ τὴν τοῦ Ἀρχιποίμενος ἡμῶν δεξιᾶν τὴν εὐπρυτανέουσαν, σιγήεται τοῦτου ὑμῖν, ὦ Σεβασμιώτατοι Ἄνδρες! ὡς περὶ καὶ ἑαυτῶν, ἔξαιτούμενον ἔγκαρδιως, ἐν ὃ ὕψιστος Διοικητὴς οὐρανοῦ καὶ τῆς γῆς φυλάξῃ καὶ μακρύνῃ εἰς πολλὰ ἔτη τὴν ζωὴν, τὴν υἰείαν καὶ τὴν καλὴν ⁵⁾ προκοπὴν τῆς αἰτίου τοσούτων ἡμῶν ἀγαθῶν καὶ ἐν ἰσχυρώσει τὴν ὑμετέραν ρώμην ἐν τῇ συνεργείᾳ μεγίστοις αὐτῆς βουλευμάσι καὶ κοινῇ τῆς ἑλβιδοδαίμονος ταύτης χάριτος προσδοκίᾳ.

Таже по россіѣски ⁶⁾.

Свойственно челоѳическому сердцу радоваться объ общемъ добрѣ, но о собственномъ паче. Истинствуеть сіе на обитателяхъ града сего и всей Казанской страны. Ибо мы совершенно вѣд-

¹⁾ Въ печат.—ἐλεημονεστάτη.

²⁾ Въ печат.—παραδέχονται.

³⁾ Въ печат. нѣтъ этого слова.

⁴⁾ Въ печат. συμφερόντων.

⁵⁾ Въ печат. καλλῆν.

⁶⁾ Въ печат.—«Переводъ съ греческой рѣчи».

ли и прежде сего времени, что Всемилостивѣйшая наша Государыня, премудрая Монархиня, желая содержать *) благословенную Имперію свою блаженною и по всей подсолнечной многославною, благоволила тщательными Своими трудами доставить оной новым преподобнымъ установленіямъ. Немалое духъ нашъ ощущалъ веселіе, когда еще ближайшіе къ престольному Ея граду области и грады, яко отъ солнца теплоту, принимали сіе отъ десницы Ея законоположеніе: то коль вѣщнее и сладчайшее удовольствіе вкушать долженствуетъ сердце наше, когда лучи онаго щастія озарили ужъ, здѣшній Казанскій горизонтъ, **) и согрѣваютъ насъ дѣйствительно теплотою вожделѣннѣйшихъ выгодъ? О блаженства нашего и потомственныхъ по насъ племенъ! Участвуя убо въ общемъ соликовствованіи и училише сіе подъ благостроительною десницею архипастыря нашего преспѣвающее, привѣтствуетъ тѣмъ васъ почтенное собраніе, равно какъ и себя самихъ, желая чистосердечнѣйше, да вышній Правитель неба и земли сохранить и продолжить въ долготу дней жизнь, здравіе и благоуспѣшество Виновицы толикихъ нашихъ благъ, и укрѣпить силы ваши въ споспѣшествованіи высокими Ея намѣреніямъ и общему ошастливленной страны сея чаянію.

Рѣчь по татарски.

Нійчаклы шаярыпъ тураларъ зюрякляръ ¹⁾ карапъ турданлар(р)арн(л)ыкы***) ²⁾ бикъ якши бизнымъ ³⁾ рыскалына! бу бикныкы рыскаль купъ ⁴⁾ тюдю(у)лядырь, ⁵⁾ бу якши чакны бызда ⁶⁾ зибярядырь ⁷⁾ ашкя(аря)а ⁸⁾ читинъ бизнымъ я(а)ктады пашта амъ ⁹⁾ кайса бирядырь юланы *Екатерина* изынче. ¹⁰⁾ Нійдй сый! бравъ ¹¹⁾ азнувъ ¹²⁾ якшилыкнынъ ¹³⁾ кайсы ¹⁴⁾ але баръ сонъ ¹⁵⁾ да бу-

*) Въ печат.—«содѣлать».

**) Въ печат.—«щастія здѣшній Казанскій горизонтъ освѣщаютъ».

¹⁾ Въ печат.—зюрякляръ; ²⁾ турданларкы; ³⁾ бизнымъ; ⁴⁾ куръ; ⁵⁾ Іудулядывъ; ⁶⁾ бизга; ⁷⁾ зибярядырь; ⁸⁾ аскяря; ⁹⁾ падиша онъ—въ печат.; въ рукописи П. Θ. Симсона—патаамъ. ¹⁰⁾ Въ печат. икинче, въ рукоп. Симсона—изынче. ¹¹⁾ Въ печат. брау. ¹²⁾ Въ печат. аднувъ, въ рукоп. Симсона—агнувъ; ¹³⁾ якшилыкнынъ; ¹⁴⁾ кайсы; ¹⁵⁾ сунъ—въ печат., соеъ—въ рук. П. Θ. Симсона. ***). Здѣсь и ниже взятыми въ скобки буквами обозначаются незначительныя различія рукописи П. Θ. Симсона.

лырь булганъ тутыладырь буякнынъ кшиларни зюрякларъ куванувъ ¹⁾ блянъ! алыбъ ²⁾ яргысынъ мынынъ якши усь тумакта амъ ³⁾ бу укувъ зійлышь тюдадырь ⁴⁾ тяддыры нынъ ⁵⁾ фадытина биръ сынъ дипъ ⁶⁾ исянникъ амъ рыскаль аныки кайсы анарза бирядырь ⁷⁾ якшилыкъ, намазь укувъ, амъ сурамада ⁸⁾ туктамась.

Таже по російски ⁹⁾.

Коль въ пріятное восхищеніе приводятся сердца взирающихъ на толь превосходное наше благоденствіе! Сіе верховное шастіе обильно льется. Сей преимущественный жребій ниспосылается намъ отъ престола Премудрыя Отчества нашего Обладательницы и Законоположительницы *Екатерины Вторыя*. Какое удовольствіе! Едино воображеніе о нашемъ настоящемъ и будущемъ благѣ исполняетъ всѣхъ сея страны обитателей чувства восхищеніемъ! Участвуя въ семъ превосходномъ блаженствѣ и сей священныхъ Музъ соборъ леть ко Всевышняго престолу о продолженіи здравія ¹⁰⁾ своея Покровительницы ¹¹⁾, и молитъ не престанеть.

Рѣчь особливая ¹²⁾.

Вышняго промысль, устрояющій на земли блаженство какого либо народа, ниспосылаетъ оному, аки съ высоты святыя своея единственное къ тому средство, мудрыхъ и попечительныхъ Монарховъ ¹³⁾. Къ неисповѣдимому нашему шастію истинствуется сіе предъ очами всея вселенныя на любезномъ отечествѣ нашемъ, благословенной Россіи. Явствсннѣ полуденнаго солнца было свѣ-

¹⁾ Въ печат. — кууанувъ; ²⁾ альб-; ³⁾ амсъ; ⁴⁾ тюгадырь; ⁵⁾ тяддырмиюни; ⁶⁾ динъ; ⁷⁾ анар габирядыръ; ⁸⁾ сурямага. ⁹⁾ Въ печат. — Переводъ съ татарской рѣчи. ¹⁰⁾ Въ печат. прибавлено «и благоденствія». ¹¹⁾ Вставлено — «молитвы». ¹²⁾ Въ печат. — Рѣчь краткая. ¹³⁾ Въ печат. прибавлено — «Високопочтенное собраніе».

ту осязательное предназначено сбытія неописанныхъ нынѣшнихъ нашихъ благъ, непосредственною десницею Вышняго на Всероссійскій престолъ возведеніе несравненной Монархини нашей *Екатерины Вторыя*. Первоначальныя минуты вождельнаго Ея правленія, суть источникомъ, а продолженіе онаго златоструйными потоками, или паче рѣками нашего благоденствія, разливающимися во всѣ предѣлы обширнаго Ея владычества, и наповающими всѣхъ и cadaго въ немъ обитателей. Слѣдствіемъ того Высокоматернаго о чадѣхъ Своихъ попеченія суть премудрыя Ея новоначертанныя учрежденія, на которыхъ непоколебимо основана прещастливѣшую судьбу, какъ прочихъ предѣловъ, скипетромъ Ея управляемыхъ; такъ и сего знаменитаго града съ причетными къ нему мѣстоначаліями и обитаніями. Симъ всеобщимъ счастіемъ обрадованны и Музы духовнаго Парнасса, привѣтствуемъ Почтеннѣйшее Собраніе! усердствуя: да всемогущій промыслъ Божій, благословивъ желаннымъ успѣхомъ начало премудрыхъ Высокомонаршихъ предпріятій, строить и управляетъ продолженіе оныхъ непрерывно въ честь пресвятаго Своего имени, къ безсмертной славѣ несравненной Законоположицы и уповаемому благоденствію всѣхъ сыновъ Россійскихъ.

Стихи Латинскіе ¹⁾.

Quam felix est ²⁾ quamque beata est patria nostra,
Cum ditioe tenet nos veneranda Dea;
In cuius animo regnat tam splendida Virtus,
Ingeniique Acie condecorata nitet.
Ecce quidem apparent Eius hic insignia gesta,
Forti animo pariter quae aemula vos geritis.
Hinc speramus saecula favsta et commoda multa,
Ac simul expetitur grata cuique quies.

¹⁾ Въ печатномъ безъ заголовка.

²⁾ Въ печат. est пропущено.

Laeto igitur vultu aspiciamus praeconia vestra,
O generosa cohors! ac pietate gravis!
Sed Deus ut vobis faveat perficere cepta,
Fundimus ex animo cordis ad astra preces ¹⁾.

Стихи нѣмецкіе. ²⁾.

Schön steht Kasan durch Sie, und Jeder schmeckt das
Glück,
Das Sie, Durchlauchter Fürst, auf uns gebracht zurück.
Gott sei Ihr Schirm und Schild, Gott lass Sie lange leben!
Was Ihnen nützlich ist, das woll er Ihnen geben
Aus Ihren Thaten wird die Nachwelt Kasans lesen,
Das Sie, Durchlauchter Fürst, ihr Oberhaupt gewesen. ³⁾

¹⁾ Въ печатномъ вслѣдъ за этимъ стоять:

Переводъ съ Латинскихъ стиховъ.

Сколь щастливо и сколь блаженно наше Отечество, находясь подъ державою Августѣйшаго Государя. Въ душѣ Ея царствуетъ вѣщайшая добродѣтель, и прозорливостью украшенный блистаетъ разумъ. На сихъ то основываются Ея преславныя дѣла, Вами нынѣ съ твердымъ духомъ и ревностію приеменя. Отъ сихъ мы ожидаемъ щастливыхъ вѣковъ, многихъ благъ и процвѣтающаго отъ оныхъ для насъ пріятнѣйшаго покоя. Съ веселіемъ убо взирая на ваши желанія, о благородное и ревностное Собраніе! отъ глубины сердца молимъ Всевышняго; да поспѣшитъ Онъ совершить Вами начатое.

²⁾ Въ печат. нѣтъ заголовка.

³⁾ Далѣ въ печатномъ слѣдующій:

Переводъ съ Нѣмецкихъ стиховъ.

Красуется уже Казань. и каждый наслаждается благополучіемъ, Тобю, Сіятельнѣйшій Князь, намъ доставленнымъ. Да будетъ Тебѣ Богъ щитомъ и обороною. Онъ да приложитъ дни на дни Твои, и да низпослетъ все нужное Тебѣ: Казанскихъ же жителей потомки уразумѣютъ, что Ты Сіятельнѣйшій Князь! былъ нѣкогда ихъ начальникомъ.

Стихи Калмытскіе.

Юнь Мани ордянъ, ¹⁾ енде іуджибяхю ²⁾ байрлачжи ³⁾
байнебида ⁴⁾.
Тере наду ⁵⁾ Кедекъ Цугарту, Эке Цуганъ нюль удя!
Алькиги болуксанъ ⁶⁾ кекою ене шинезаргынъ ⁷⁾,
Кел(ь)кую енде, Танаса Тоота нойдутъ ⁸⁾! зюптей
Іунысрынъ ⁹⁾.
Ене саначіугя ¹⁰⁾ мави амуръ ¹¹⁾ табабида
Екиги Яма ¹²⁾ сборце ене кел(ь)кую нада:
Мана орсынъ Цаганъ Агаханъ болтугай насалку. ¹³⁾
Тенде Шине Заргынъ ¹⁴⁾ насанъ кюрюль ¹⁵⁾ іудя ¹⁶⁾
болтугай бяху. ¹⁷⁾

Стихи Вотскіе.

Укъ шеттыскы таче зещъ потонъ шумесь ¹⁸⁾:
Тасяно виль даурьшумъ ¹⁹⁾ потысесь

¹⁾ Въ печ.—ердець, въ рукоп. П. Θ. Симсона ордянъ. Но вообще эта рукопись больше согласуется съ печатаемымъ текстомъ, чѣмъ съ изданнымъ въ 1782 г. ²⁾ Въ печ.—Іужчубяху. ³⁾ байръ лачжи. ⁴⁾ байнсибида. ⁵⁾ пада. ⁶⁾ булуксанъ. ⁷⁾ шине заргынъ. ⁸⁾ пойдуть. ⁹⁾ іунасрын. ¹⁰⁾ саначіугя. ¹¹⁾ аусуръ. ¹²⁾ юма. ¹³⁾ наслаху. ¹⁴⁾ заргинъ. ¹⁵⁾ тюрюль. ¹⁶⁾ юдя. ¹⁷⁾ Далѣе въ печатномъ:

Переводъ съ Калмыцкихъ стиховъ.

Что пресвѣтлѣйшій нашъ градъ и мы въ немъ обитающіе Минервы питомцы неограниченнымъ исполняемъ веселіемъ, дѣлаетъ то въ насъ Всемилостивѣйшая и Попечительнѣйшая Матерь нашего Отечества, къ всеобщему благополучію благоволившая учредить въ семъ нашемъ городѣ новыя правленія, и открыты въ оныхъ чрезъ васъ, Почтенные Господа, неополчимыя истинныя книги законовъ. Сей восторгъ несказаннаго и неописаннаго нашего веселія не допускаетъ намъ болѣе сказать ничего, какъ только сіе: да здравствуетъ наша Всемилостивѣйшая Монархиня, и да пребудетъ законъ Ея непороченъ въ вѣкъ.

¹⁸⁾ Шумешъ. ¹⁹⁾ дауръ шумъ; въ рук. П. Θ. Симсона—дауръ шумъ.

Кутъдырѣями ¹⁾ уанъ даженыхъ ²⁾ воз(ь)матыс(ь)комъ
Инмарь ³⁾ ужесь милямъ Эисей анайлысь ужьяскомъ ⁴⁾,
Возматыслысь милемлы шонеръ Терезь ⁵⁾,
Алемъ воцякъ адамлысь кшандыресъ ⁶⁾
Кудысь понна митаче шумъ адзиса ⁷⁾
Въ есяс(ь)комъ инмарлы ⁸⁾
Сомедъ та солысь али потысь ужесь юнъматтыса
Ми понна сое воз(ь)матось ⁹⁾ зецлы. ¹⁰⁾

Стихи Мордовскіе.

Кода афтрадывансь ¹¹⁾ минденикъ талану: ¹²⁾ въ та-
нахъ пяхъ
Опо кудазырынъ Ава Чебюрста ¹³⁾ ваньсь минь ¹⁴⁾
Лажнай сем(ь)бінди тинчъкысть ¹⁵⁾ Шумурать ¹⁶⁾ ан-
пяхъ,
Сяисъ ¹⁷⁾ Кел(ь)гизя путынъ ¹⁸⁾ казанстыякъ ¹⁹⁾
кудъ видинь ²⁰⁾
Тюнь ²¹⁾ парать минь нязь, вемтяма, максыза ²²⁾ Атыма,

¹⁾ миль, ²⁾ даженысь, ³⁾ Инмарь, ⁴⁾ усыяскомъ, ⁵⁾ терессъ, ⁶⁾ шшандыресъ, ⁷⁾ амсуса, ⁸⁾ инр (не окончено), ⁹⁾ взятось. ¹⁰⁾ Далѣ въ печатномъ:

Переводъ съ Вотцкихъ стиховъ.

Съ настоящимъ нашимъ торжествомъ едва можетъ другая каковая либо радость сравниться. Ибо Всемилостивѣйшая наша Монархія къ возстановленію общаго блага, къ прекращенію же всякаго зла учреждаетъ премудрыя законы. Изъ сего почерпая необычайную радость просимъ небесныхъ странъ Владыку, дабы сихъ Монархіи нашей спасительныхъ узаконеній исполненіе соотвѣтствовало Ея божественнымъ начинаніямъ.

¹¹⁾ а фтрадывансь, ¹²⁾ тавану, ¹³⁾ чебарста, ¹⁴⁾ ваньзыминь, ¹⁵⁾ тинчъшить, ¹⁶⁾ шумуракъ, ¹⁷⁾ Сякъ, ¹⁸⁾ путынъ, ¹⁹⁾ Казанстыякъ, ²⁰⁾ быдинь
²¹⁾ Тянь, ²²⁾ амксыза.

Оцю кудазырь минь Авати Ерямсь ¹⁾ Шумураста пар-
ста лама. ²⁾.

Стихи Чувашскіе.

Аваль чохне ³⁾ торе асле аттезяне!
Питхорат(ь)ся батче ⁴⁾ тюре Сиррызине! ⁵⁾
Эхаль сяхвах торень Сювласкъ ⁶⁾ пала пирень, ⁷⁾
Кулугъ учле ⁸⁾ Анне парать ⁹⁾ синь ¹⁰⁾ хоть тюрень
Рабазерь и вашлехе кожь ¹¹⁾ сявынь Синзене, ¹²⁾
Тувза пызыкъ ¹³⁾ хиберъ Турдетъ пиринь чонне ¹⁴⁾
Конда часъ пить Кильзе ¹⁵⁾ тау тумъ сырѣ,
Селемъ тюреземъ ыдъ! Лайхъ сякъ ись бене ¹⁶⁾
Чоньба пить килезе, торге ¹⁷⁾ сюръ хуть падеръ ¹⁸⁾
Сюльне пиринь телейнь чибернѣ рабазерь. ¹⁹⁾

¹⁾ Срялись. ²⁾ Далѣе въ печатномъ:

Переводъ съ Мордовскихъ стиховъ.

Не можно намъ въ сіе благополучное время не чувствовать радости. Ибо Великая Государыня наша храня насъ яко дѣтей, старается о существенномъ нашемъ благоденствіи. Чего для предпріяла и въ Казани основать домъ правосудія, какъ и въ прочихъ градахъ. Симъ теперь поздравляя Васъ, желаемъ здравствовать нашей Государинѣ безвредно.

³⁾ Чошиѣ, ⁴⁾ батче, ⁵⁾ сиррызине, ⁶⁾ сивлыжъ, ⁷⁾ въ печатномъ этого слова нѣтъ, ⁸⁾ усле, ⁹⁾ барать, ¹⁰⁾ вставлено: пирень, ¹¹⁾ хошъ, ¹²⁾ синзѣне, ¹³⁾ къзыкъ, ¹⁴⁾ пирингонне, ¹⁵⁾ кибзе, ¹⁶⁾ бѣлѣ, ¹⁷⁾ торе, ¹⁸⁾ худбадеръ. ¹⁹⁾ Далѣе въ печатномъ:

Переводъ съ Чувашскихъ стиховъ.

Неудобовѣрному Еврейскому народу чрезъ Моисея данъ былъ законъ отъ Бога при горѣ Синайской съ грознымъ и ужаснымъ дѣйствиємъ: нимѣ же мановеніемъ того жъ существа Премудрая наша Монархия спасительныи свои законы вводитъ и учреждаетъ кротко и снисходительно, что всѣхъ Ея вѣрнопопавшихъ возбуждая къ радости и вѣчной благодарности движетъ нашъ духъ и уста привѣтствовать Васъ достопочтенное собраніе! симъ

Стихи Черемисскіе.

Тіорамь піална ¹⁾ верецъ хумь ²⁾
Тенсе Луктунъ Кудижа ³⁾,
Мете іобіуртіонъ ⁴⁾ дене Ямумь ⁵⁾
Сорбалена ⁶⁾ пешь Эдыжа ⁷⁾;
Лиштыже кужу куруманымь
Ты Катеринамь ⁸⁾ Шачикше ⁹⁾,
Тынь цономь ¹⁰⁾ веть ужать шетнанымь ¹¹⁾
Ме, Илиштъ, кючена тыде. ¹²⁾

Вышеписанные иноязычные стихи хотя словами и расположением различествуютъ, но главную мысль заключаютъ въ себѣ одинакову почти какъ и слѣдующіе ¹³⁾

Стихи Россійскіе.

Какой пріятный слухъ веселіе раждаетъ!
Богъ щастіе вѣковъ грядущихъ утверждаетъ,
Возставитъ чтобъ покой для Россовъ въ родъ родовъ,
Онъ истинну снизслалъ съ превыспреннихъ круговъ.
И се Монархія къ незыблему покою
Въ Россію благо льетъ священою рукою;
Правлснья новаго зконы начертавъ,
Блаженства, кои суть всеобщаго уставъ.

благополучнымъ промшествоемъ съ таковымъ усердствованиемъ: да воздастъ сторично великодаровитый Богъ Виновницѣ нашего щастія временная и вѣчная благая.

¹⁾ Въ печат. піахна, ²⁾ уумъ, ³⁾ кудужа; у Симсона—Кугужа. ⁴⁾ юбуръ тумъ, ⁵⁾ юмумъ, ⁶⁾ Сорбахена, ⁷⁾ у Симсона—едыжа, ⁸⁾ въ печ. Екатеринбургъ, ⁹⁾ шачикъже, ¹⁰⁾ цономъ, ¹¹⁾ мемнанымъ, ¹²⁾ теге. Далѣе въ печат.—

Переводъ съ Черемисскихъ стиховъ.

Еъ устроенію и утвержденію нашего благополучія Монархія законополагаетъ ннѣ мудрыя уставы и Казанской странѣ, что сего желательнѣе? Что для всѣхъ и каждаго выгодыѣ? Чего ради молимъ Вышняго, да благословитъ Ее потомственно всякимъ благословеніемъ благостнннмъ.

¹³⁾ Въ печат. этихъ трехъ строкъ пѣть.

Сего свидѣтель ты, Соборъ преукрашенный,
Кой нынѣ намъ открылъ уставы тѣ священны.
Такимъ предметомъ днесъ восхитившись Парнассъ,
Усердствуя и Вамъ возноситъ къ небу гласъ:
О Боже! съ высоты подавай судъ правдивой,
Прославь Монаршихъ дѣлъ начатокъ сей счастливой!
И ублажи страну, гдѣ истинна живетъ,
Да вкусятъ всѣ покой и узрятъ правды свѣтъ.

Заключеніе краткое отъ префекта. ¹⁾

Се! и небесъ пресвѣтлое свѣтило простерло божественный
свой блескъ на сіе Минервѣ посвященное мѣсто!

Симъ священнымъ огнемъ священнѣйшія Музы озаренны,
радно восклицаютъ: се нынѣ настало время благопріятно! се
приблизился благоцвѣтущее наше состояніе! усугубилъ Всевышній
сіяніе шастливыхъ нашихъ дней, ниспослалъ намъ новое и
сладчайшее блаженство!

Благоутробнѣйшая Отечества нашего Матерь, истинная Бо-
жія на земли престола Намѣстница, почерпая изъ нѣдръ судебъ
Его разумѣніе истинны и благостроенія, изливаетъ нынѣ онаго
струи на царственный градъ сей къ совершенному нашему бла-
денствію!

Премудра въ законоположеніи! Проницательна въ склонно-
сти сердець! Прозорлива въ познаніи ревности своихъ вѣрнопод-
данныхъ къ общественной пользѣ!

Сими то быстрозрящими очами съ высоты святяя Своя пред-
усмотрѣвъ благорасположеніе душевныхъ качествъ и добродѣтели
избранныхъ Ею мужей; а особливо сего Сіятельнѣйшаго Мужа
ревность къ исполненію воли Ея, всемилостивѣйше благо-
волила поручить, въ толь надежныя руки кормило правленія
здѣшняго Казанскаго края.

¹⁾ Въ печат. добавлено—Семинаріи. Префектомъ былъ тогда игуменъ
ранеской пустыни Басторій.

Не убѣдительныя ли се! причины питать себя надеждою, что устроениемъ сихъ средствъ ¹⁾, и Отечества нашего чаяніе благоденственной жизни, совершенное сбытіе получать.

Не восхищаетъ ли одно воображеніе сего, всякаго истиннаго Отечества сына? Равно какъ и сіе, въ пользу церкви и отечеству посвятившее себя наукамъ, юношество, которое какъ при семъ всерадостнѣйшемъ случаѣ, такъ и всегда не престанетъ усердствовать: да сохранить Господь здравіе, славу и благополучіе толико попечительной Августѣйшія Матери Отечества нашего, и весь совѣтъ Ея да исполнить; да усугубить и въ сердцахъ вашихъ ²⁾ ревность къ неуклонному послѣдованію святой Ея воли; да даруетъ вамъ духа премудрости, разума и силъ душевныхъ и тѣлесныхъ къ прохожденію толь важныхъ и полезныхъ для всего общества возложенныхъ на васъ званій.

Кантъ третій.

(съ хоромъ).

Великій міра Вседержитель,
Царь рода смертныхъ и Творецъ!
Судьбы племенъ земныхъ Правитель,
Россіи вѣчно будь Отецъ!
Екатерину прославляя,
Той здравіе благословляя,
И вѣкъ должайшій подая,
Продли уставы учрежденны,
Да будутъ Россіе края
Ихъ пользой вѣчно услажденны.

Потомъ въ тотъ же день все общество приглашено было къ столу Преосвященнаго Митрополита. ³⁾

¹⁾ Въ печат. вставлено: и Монаршія высокія намѣренія.

²⁾ Въ печат. вставлено—Почтенное С(обраніе).

³⁾ Въ печат. нѣтъ двухъ послѣднихъ строкъ.

IV.

Вѣдомость

о намѣстничествѣ Казанскомъ,

составляющемся въ тринадцать уѣздахъ, о городахъ въ немъ настоящихъ, и какіе же изъ тѣхъ въ число тринадцати назначаются къ названію городами же, изъ пригородовъ и селъ государственныхъ, и въ каждомъ названіямъ городовъ настоящихъ, и вновь назначаемыхъ городами; уѣздѣ о жительствовахъ всѣхъ до послѣдняго, и о числѣ во всякомъ жительствоѣ ревизскихъ душъ, и изъ коихъ прежнихъ уѣздовъ жительства тѣ вошли въ оныя новосоставленные нынѣ уѣзды, въ уѣздахъ же тѣхъ кто въ которомъ помѣщики жительствовавшіе тамъ въ своихъ вотчинахъ, и кто же помѣщики имѣющіе въ тѣхъ уѣздахъ вотчины и жительствовавшіе по другимъ губерніямъ, и состоящіе гдѣ въ службѣ воинской и штатской.

Губернскій городъ Казань.	Число душъ.
При рѣкѣ Казанкѣ и озерѣ Кабанѣ. Жителей въ немъ: купцовъ платящихъ съ капиталовъ по одному въ годъ проценту 58 домовъ; а всего платежа однихъ процентовъ 3533 рубля 70 копѣекъ.	
Мѣщанъ платящихъ подушную подать	403
Цеховыхъ	1097
Записавшихся изъ крестьянъ въ званіе мѣщанское . . .	151
За разными владѣльцами дворовыхъ людей	477
Написанныхъ въ сельцѣ Афонасевѣ помѣщичьихъ крестьянъ	4
За купечествомъ дворовыхъ людей	145

	Число душъ.
При суконной фабрицѣ мастеровыхъ и работныхъ лю- дей	1466
Въ Захарьевской слободѣ крещенныхъ татаръ	106
Черкасѣ живущихъ своими домами	12
За владѣльцомъ	1
Итого по городу	3862
Да неположенныхъ въ подушный окладъ	2
Кречетныхъ помытчиковъ	10
Ямщиковъ	228
За разными чинами, кому имѣти не запрещено дворо- выхъ людей изъ иновѣрцовъ крещенныхъ	369
	609
Въ сосдинности съ городомъ	
село Архангельское экономическихъ крестьянъ	274
село Плетени экономическихъ крестьянъ	125
Деревня Поповка экономическихъ крестьянъ	35
Старая татарская слобода служивыхъ татаръ	481
Новая татарская слобода служивыхъ татаръ	470

Селенія составляющія уѣздъ Казанской¹⁾.

Въ положеніяхъ отъ города между рѣкъ Волги, Каванки, Іашита и дороги къ пригороду Алатамъ идущей.

1	Село Макарьевское, Божболда то-жь, эк. кр. ²⁾	41 ²⁾	3 ²⁾
2	Деревня Игумново эк. кр.	69	3
Сія два селенія при рѣкѣ Каванкѣ.			
3	Деревня Рахчина (Арахчино) эк. кр.	65	10
4	Село Никольское, Красная горка то-жь, эк. кр.	51	13
5	Деревня Кувеметева эк. кр.	55	14
Сія три селенія при валивахъ отъ рѣки Волги.			
6	Деревня Займищи при рѣкѣ Сумкѣ эк. кр.	27	17
7	Деревня Васильева при рѣкѣ Лѣсной эк. кр.	116	24
8	Деревня Сумка принадлежащихъ къ казанской суконной фабрикѣ кр.	46	28
9	Деревня Айша, жители въ ней ясашные кр., вселелись послѣ ревизіи Алатской дороги изъ деревни Айши	19	30
10	Деревня Софонова эк. кр.	34	30
11	Село Ильинское эк. кр.	72	33
Сія четыре селенія при рѣкѣ Сумкѣ.			
12	Деревня Моркиалъ, Мучишьерь то-жь (въ настоящее время Морки) при озерѣ крещенныхъ черемисъ	212	40
13	Село Дмитріевское, Большія Параты то-жь, при ключѣ, крещенныхъ черемисъ.	303	40

¹⁾ Всѣ означенныя ниже селенія входили въ составъ прежняго Казанскаго уѣзда. *Прим. редакціи.*

²⁾ Здѣсь и ниже *эк. кр.* обозначаетъ экономическихъ крестьянъ, *пом. кр.* — помѣщичьихъ, *дворц. кр.* — дворцовыхъ, *яс. кр.* — ясашныхъ, *служ.* — служилыхъ, *тат.* — татаръ, *чер.* — черемисъ, *чув.* — чувашъ, *вот.* — вотяковъ, *креш.* — крещенныхъ, *некреш.* — некрещенныхъ. *Прим. ред.*

³⁾ Направо первая графа означаетъ число ревизскихъ душъ въ селеніяхъ, а вторая — разстояніе въ верстахъ селеній отъ гор. Кавани. — *Примѣч. редакціи.*

	ясашныхъ крестьянъ	6	
	крещеный татаринъ	1	
	тутъ же подъ названіемъ деревни Паратъ крещеныхъ че- ремисъ	5	
14	Деревня Безводная, Бѣлая то-жъ, эк. кр.	47	30
15	Село Ивановское, Сумки то-жъ, эк. кр.;	35	30
	Оба сія селенія при рѣчкѣ Сумкѣ.		
16	Деревня Ключи, при ключахъ, ясашныхъ крестьянъ	222	32
	крещеный татаринъ	1	
17	Деревня Большая Каргави, при ключѣ, ясашныхъ татаръ	264	30
18	Деревня Малая Каргави при рѣчкѣ Петьялѣ: служилыхъ татаръ	15	30
	крещеныхъ татаръ	7	
19	Деревня Каратма, при истокѣ, ясашныхъ татаръ	28	34
20	Деревня Большая Яки при рѣчкѣ Петьялкѣ, ясашныхъ та- тартъ	138	34
	тутъ же живутъ подъ названіемъ Новопоселеннаго по- чинка по рѣчкѣ Утекишиѣ ясашныхъ татаръ	9	
21	Деревня Уравлина, служилыхъ татаръ	35	35
22	Новопоселенная деревня, Чигреева пустошь тожъ, по- мѣщичьихъ крестьянъ	33	36
23	Деревня Игенбергъ, крещеныхъ черемисъ	82	35
	Сія три селенія при ключахъ.		
24	Деревня Алукъялъ при истокѣ, крещеныхъ черемисъ	39	40
25	Деревня Служивая Яки, при ключѣ, служилыхъ татаръ	14	38
26	Деревня Малая Яки, при истокѣ, крещеныхъ татаръ	2	
	служилыхъ татаръ	9	
27	Деревня Малой Сентякъ, при рѣчкѣ Петьялѣ, крещеный татаринъ	1	32
	служилыхъ татаръ	24	

	Тутже подъ названіемъ деревни Малой Колбашъ, служилыхъ татаръ	54	
28	Деревня Чурячи, при ключѣ, ясашихъ татаръ	7	33
	служилыхъ татаръ	96	
29	Деревня Сентякъ, Большой Кулбашъ то-жь, при рѣчкѣ Петьяакъ, ясашихъ татаръ	90	32
30	Деревня Юртушъ, при ключѣ, ясашихъ татаръ	66	33
	Служилыхъ татаръ	176	
31	Деревня Мендели, при рѣчкѣ Петьяакъ, ясашихъ татаръ	141	34
	крещеныхъ татаръ	5	
	Тутже еще подъ названіемъ деревни Менделей крещеныхъ татаръ	3	
	Служилыхъ татаръ	126	
32	Деревня Кулга-Куюкъ, при истоцѣ, ясашихъ татаръ	64	
	Крещеный татаринъ	1	
33	Деревня Аскабашъ, при истоцѣ, ясашихъ татаръ	24	40
34	Деревня Аибашъ, при болотѣ, ясашихъ татаръ	175	40
35	Новопоселенная деревня Нижній Аибашъ, въ вершинахъ рѣчки Петьяки, ясашихъ татаръ	37	42
36	Деревня Шерабяксать, при истоцѣ, крещеныхъ черемисъ	69	42
	Некрещеный	1	
37	Деревня Горѣлой Куюкъ, Елникъ то-жь, ясашихъ татаръ	89	45
38	Починокъ Бихноратъ, ясашихъ татаръ	28	45
39	Деревня Кудашева, ясашихъ татаръ	55	42
	Сія три селенія при ключахъ		
40	Деревня Битоманъ, по рѣчкѣ Юванъ, при ключѣ, ясашихъ татаръ	72	44
	Тутже Починка по рѣчкѣ Пшаламъ, да въ починкѣ по Учинди, Рикүлю оверу ясашихъ татаръ	33	

41	Деревня по врагу (оврагу) Ячасу, да по ключу Асаку, Асень то-жь, при ключѣ, ясашихъ татарь	75	42
42	Деревня Большая Рясъ, ясашихъ татарь	37	37
43	Деревня Малая Рясъ, ясашихъ татарь	88	37
Оба сіи селенія при болотахъ.			
44	Деревня по Сухому врагу по Кадмшевской дорогѣ и починка Теренкъ, она-жь Кундурла то-жь, при ключѣ; ясашихъ татарь	57	36
45	Деревня Чувашъ, при стоцѣ, крещеной татаринь	1	35
	Ясашихъ татарь	50	
	Туть-же подъ названіемъ другой деревни Чувашъ крещеной татаринь	1	
	Служилыхъ татарь	57	
46	Деревня Студеной Ключъ, при ключѣ, ясашихъ татарь.	180	35
47	Деревня Ширша, Турноасъ то-жь, при рѣчкѣ Ширшѣ, служилыхъ татарь	40	35
	Ясашихъ татарь	147	
48	Деревня Таршла (Таршня), по рѣчкѣ Таршлѣ (Таршнѣ), ясашихъ татарь	39	34
49	Починокъ по Кубеку горѣ, Шемякинъ то-жь, ясашихъ татарь	13	33
	Туть-же деревня по абашинской дорогѣ, ясашихъ татарь.	56	
50	Деревня Ташкичу, Каменной ключъ то-жь, ясашихъ татарь	67	33
51	Починокъ Саинской, служилыхъ татарь	3	32
Сіи три селенія при ключахъ.			
52	Деревня Сая, при рѣчкѣ Саинкѣ, ясашихъ татарь	92	30
	Служилыхъ татарь	23	
	Туть-же деревня Иски-юргъ ясашихъ татарь	23	
53	Деревня Служилыя Ковали, служилыхъ татарь	53	30

54	Деревня Маварь (Мавяри) ясапныхъ татаръ	72	32
55	Деревня Черемскія Ковали, крещенныхъ черемисъ	66	28
	Некрещенныхъ	26	
	Сія три селенія при ключахъ.		
56	Деревня Бигапъ, при вершинѣ рѣчки Сумки, ясапныхъ татаръ	65	27
57	Деревня Горѣлой Курюкъ, Ельникъ то-жъ, при оверѣ; жители въ ней ясапные татара, выселившіяся сего-жъ уѣзда изъ деревни того-жъ званія		26
58	Деревня Татарскія Ковали ясапныхъ татаръ	303	24
59	Деревня Русскія Ковали: ясапныхъ кр.	108	23
	Крещенныхъ татаръ	3	.
	Тутъже, подъ наваніемъ деревни Шигаевой, Ковали, помѣщичьихъ кр.	138	
60	Седмиезерной пустыни подмонастырная слободка, эк. кр.	76	17
61	Деревня Макаровка, эк. кр.	33	15
62	Деревня Кадышева, дворцовыхъ кр.	240	11
	Сія, съ 58 по 63 номеръ пять селеніевъ, при рѣчкѣ Солоницѣ.		
63	Деревня, а нмѣ село Богородское, Сухая рѣка то-жъ, при колодезяхъ; дворцовыхъ кр.	601	11
64	Деревня Караваева, при болотѣ; дворцовыхъ кр.	308	9
65	Кивическова монастыря подмонастырская слободка, при истоцѣ; эк. кр.	10	5
66	Ковья слободка при болотѣ. Жители въ ней равнаго званія люди, вселявшіяся изъ города Кавани.		3
67	Село Дмитриевское, Ягодное то-жъ, при рѣчкѣ Казанкѣ эк. крестьянъ	182	3
	<i>Между рѣчки Казанки и дороги вѣшесказанной къ пригороду Алатанъ идущей.</i>		
68	Деревня, а нмѣ село Савиново, при рѣчкѣ Казанкѣ, эк. крестьянъ	83	7

69	Село Борисоглѣбское, дворцовыхъ кр.	128	7
	Помѣщичьихъ крестьянъ	24	
70	Деревня Щербакова, дворцовыхъ кр.	65	13
71	Деревня Каймармышъ, Шушары то-жъ, помѣщичьихъ кр.	32	20
	Сии три селенія при ключахъ.		
72	Село Каймары, при рѣчкѣ Каймаркѣ, помѣщичьихъ кр.	451	21
73	Деревня Тура, при ключѣ, ясапныхъ кр.	240	23
74	Село Ситляры, Усадъ то-жъ, помѣщичьихъ кр.	196	25
75	Деревня Большія Ситляры, Толмачи то-жъ, помѣщичьихъ крестьянъ	74	26
76	Починокъ Янгилдеевской, Маматово то-жъ, помѣщичьихъ крестьянъ	49	28
	Сии три селенія при рѣчкѣ Сулѣ.		
77	Деревня Алдербышъ, въ двухъ поселеніяхъ, служилыхъ та- таръ	137	28
	Ясапныхъ татаръ	46	
78	Деревня Мишаевка, ясапныхъ кр.	91	28
79	Деревня Ибра, ясапныхъ татаръ	25	29
	Служилыхъ татаръ	23	
	Ихъ дворовыхъ людей	3	
	Сии три селенія при рѣчкѣ Саникѣ (Саѣ).		
80	Село Вознесенское, Аязъ то-жъ, при рѣчкѣ Сулѣ; помѣ- щичьихъ кр.	171	30
81	Деревня Абля (Абла), при ключѣ; ясапныхъ татаръ	6	33
	Служилыхъ татаръ	5	
82	Село Богородское, Касимово Соловцово то-жъ, при рѣчкѣ Сулѣ; помѣщичьихъ кр.	222	35
83	Деревня Инся, при ключѣ; ясапныхъ татаръ	80	32

84	Деревня Красная Горка; помѣщичьихъ кр.	56	32
85	Деревня Садиловка; помѣщичьихъ кр.	67	31
	Оба сія селенія при ключахъ.		
86	Село Веденское, Крылай то-жъ, при рѣчкѣ Крылайкѣ, помещичьихъ кр.	153	30
87	Деревня малыя Бимери, Чубарово то-жъ, при ключѣ, помещичьихъ кр.	44	25
88	Деревня Большія Бимери, при ключахъ; помѣщиковыхъ крестьянъ.	10	27
	Ясаинныхъ крестьянъ	238	
89	Деревня Большая Сайра, Кириловка то-жъ; помещичьихъ крестьянъ.	17	30
	Одноворцевъ.	18	
90	Деревня Сухая Сайра, Сосновка то-жъ; помѣщиковыхъ кр.	78	31
91	Деревня Сухая Сайра, Красенское то-жъ; помѣщиковыхъ крестьянъ.	29	33
	Сія три селенія при рѣчкѣ Большой Сайринкѣ.		
	<i>Между рѣчкою Казанкою по лѣвому ея берегу и дорогою называемою Зурейскою.</i>		
92	Деревня Малые Кямки, при рѣчкѣ Ноксѣ, эк. кр.	42	7
93	Деревня Костентиновка при ключѣ; дворцовыхъ кр.	175	3
94	Село Царицыно, дворцовыхъ кр.	230	6
95	Деревня Нокса эк. кр.	32	6
96	Деревня Малыя Дербышки; эк. кр.	91	8
	Сія три селенія при рѣчкѣ Ноксѣ.		
97	Деревня Большія Дербышки, дворцовыхъ кр.	85	10
98	Деревня Кулсеитова, помѣщиковыхъ кр.	65	12
	Сія два селенія при рѣчкѣ Казанкѣ.		

99	Деревня Киндери, эк. кр.	83	11
100	Деревня Яки (Аки); дворцовыхъ кр.	136	10
101	Село Иверское, Бѣлянкино то-жъ, помѣщичьихъ кр.	102	10
102	Деревня Чебакса, дворцовыхъ кр.	287	11
103	Деревня Малые Естачи, помѣщиковыхъ кр.	32	13
104	Село Богородское, Пермьяки то-жъ эк. кр.	241	15
	Помѣщичьихъ кр.	111	
105	Деревня Бурнашевка, Пановка то-жъ; помѣщичьихъ кр.	36	15
	Сія, съ 99 по 106 номеръ, семь селеніевъ при рѣчки Киндеркѣ.		
106	Село Рождественское, Высокая гора то-жъ; эк. кр.	154	18
107	Деревня Янчурино, Собакино то-жъ; помѣщичьихъ кр.	73	21
	Оба сія селенія при ключахъ.		
108	Деревня Клетни, при истоцѣ; помѣщичьихъ кр.	93	23
109	Село Богородское, Шапши то-жъ, при ключѣ; помѣщичьихъ кр.	253	30
110	Село Богородское-жъ, Бирюли то-жъ, при рѣчкѣ Каванкѣ; помѣщичьихъ кр.	254	30
111	Деревня Сидорова пустошь, при ключѣ; помѣщичьихъ кр.	22	33
	Экономическихъ кр.	92	
112	Село Богородское, Аркатово то-жъ; помѣщичьихъ кр.	186	33
	Тутъ-же подъ названіемъ деревни Нижней Іи-помѣщичьихъ кр.	27	
113	Деревня Средняя Іа; помѣщичьихъ кр.	66	34
	Сія два селенія при рѣчкѣ Іѣ.		
114	Деревня Новоселки; помѣщичьихъ кр.	98	30
115	Деревня, а нмѣ сельцо, Малая Елань; помѣщичьихъ кр.	129	28

116	Село Покровское, Большая Елань то-жъ, помѣщичьихъ кр.	241	28
117	Деревня Кишкилдеева, помѣщичьихъ кр.	152	29
118	Село Богородское, Черемышево то-жъ; помѣщичьихъ кр. .	227	30
	Син, съ 114 по 119 номеръ, пять селеніевъ при рѣчкѣ Ушиѣ.		
	<i>Между рѣкою Волною и дорогою вышесказанною Зурейскою.</i>		
119	Деревня Кокушкина, дворцовыхъ кр.	53	3
120	Деревня Среднія Отары, дворцовыхъ кр.	38	5
121	Деревня Побѣдилова, дворцовыхъ кр.	84	8
	Син три селенія при рѣчкѣ Ичкѣ и оверахъ.		
122	Деревня Заднія Отары, дворцовыхъ кр.	135	11
123	Деревня, а нынѣ село Матышкино, эк. кр.	53	18
124	Село Покровское Тарлаши, эк. кр.	196	23
125	Деревня Пигази, эк. кр.	79	23
126	Деревня Сануголи, дворцовыхъ кр.	157	25
	Син, съ 122 по 127, пять селеніевъ при оверахъ.		
127	Село Ильинское, Караево то-жъ, эк. кр.	260	25
128	Деревня Кунтечи, эк. кр.	157	26
129	Деревня Бѣлякова, эк. кр.	59	27
130	Деревня Читакъ, помѣщичьихъ кр.	109	27
	Син четыре селенія при болотахъ.		
131	Село Ильинское Тетеево, при оверѣ, эк. кр.	107	32
132	Деревня Кабаны, при болотѣ, ясашныхъ татаръ	28	30
	Служилыхъ татаръ	23	

133	Деревня Карашева, при рѣкѣ Мотошѣ, эк. кр.	89	30
134	Деревня Травкина, помѣщичьихъ кр.	44	27
135	Деревня Колучакъ, помѣщичьихъ кр.	94	26
	Оба сіи селенія при оверахъ.		
136	Деревня Каирбы, при колодцахъ, помѣщичьихъ кр. . . .	51	26
	Ясапныхъ татаръ	54	
	Служилыхъ татаръ	18	
137	Деревня Степанова, Малыя Чемерцы, помѣщичьихъ кр. . .	70	24
138	Село Богородское, Чемерцы, помѣщичьихъ кр.	111	23
139	Деревня, а нынѣ сельцо Колчуги (Кольчуково), Саламыков- то-жъ; помѣщичьихъ кр.	17	22
140	Село Гурьево, Столбищи то-жъ, эк. кр.	236	18
141	Село Ильинское, Ковали то-жъ, эк. кр.	158	16
	Сія, съ 137 по 142 номеръ, пять селеніевъ при оверахъ.		
142	Село Веденское, Девликеево то-жъ, при болотѣ; эк. кр. .	192	10
143	Деревня Борискова, при оверѣ, эк. кр.	91	8
144	Село Воскресенское, при оверѣ, дворцовыхъ кр.	101	6
145	Деревня Гора, при колодцахъ, эк. кр.	88	6
	Тутъ-же Воскресенская подмонастырская слободка; эк. кр.	2	
146	Деревня Усадм, при болотѣ, эк. кр.	101	12
147	Деревня Малыя Кабаны, при оверѣ, эк. кр.	132	16
148	Село Веденское, Большіе Кабаны то-жъ, при болотѣ эк. крестьянъ	285	17
149	Деревня Комаровка, Ковки то-жъ, при рѣкѣ Мѣшѣ, при- надлежащихъ къ Каванской суконной фабрикѣ кр.	55	26
150	Село Сокурм, при оверѣ, помѣщичьихъ кр.	87	23
151	Деревня Обухова, Салтык то-жъ, при рѣкѣ Мѣшѣ, помѣ- щичьихъ кр.	85	24

152	Село Покровское Тагашево, помѣщичьихъ кр.	203	22
153	Деревня Армштг-Хавда, помѣщичьихъ кр.	81	21
	Оба сія селенія при ключахъ.		
154	Село Спасское, Кулаево то-жъ, при рѣчкѣ Шемелкѣ; помѣщичьихъ кр.	302	24
155	Деревня Дертюли, при ключѣ, помѣщичьихъ кр.	111	25
156	Деревня Карамштг, Уланова то-жъ, при рѣчкѣ Сулѣ; помѣщиковыхъ кр.	47	23
	Экономическихъ кр.	87	
157	Село Никольское, Песутрецы, при рѣчкѣ Мѣшѣ, эк. кр.	381	25
158	Деревня Малая Нурма, при рѣчкѣ Нурмѣ, помѣщичьихъ крестьянъ.	33	35
	Тутъ-же подъ названіемъ деревни Нурмы помѣщичьихъ кр.	38	
159	Почынокъ Нееловъ, Малая Кадмыли то-жъ, при рѣчкѣ Ушнѣ, помѣщичьихъ кр.	115	34
160	Деревня Ходяшева, помѣщичьихъ кр.	78	35
161	Деревня Тавели, Ходяшево то-жъ, служилыхъ татаръ	78	35
	Ихъ дворовыхъ людей	9	
162	Деревня Княжая, Пимеръ помѣщичьихъ кр.	185	35
	Сія три селенія при рѣчкѣ Нурмѣ.		
163	Село, а нынѣ селцо, Большія Кадмыли; помѣщиковыхъ кр.	133	33
164	Деревня Верхнія Кадмыли; помѣщиковыхъ кр.	30	30
	Оба сія селенія при рѣчкѣ Кадмакѣ.		
165	Деревня Янасалы, Кокушкино то-жъ, при рѣчкѣ Ушнѣ; помѣщичьихъ кр.	41	33
166	Деревня Черемышева, Апаково то-жъ, при ключѣ; ясашихъ крестьянъ.	18	30
	Ясашихъ татаръ	25	
167	Село Ильинское, Большая Шихавда; помѣщичьихъ кр.	159	23

168	Деревня Починокъ Шигалеевской, Ковій то-жъ; помѣщичьихъ кр.	102	20
169	Сельцо Шигалеево; помѣщичьихъ кр.	183	20
	Сія три селенія при рѣчкѣ Сулѣ.		
170	Деревня Шемелкина при рѣчкѣ Шемелкѣ; помѣщичьихъ крестьянъ.	45	18
171	Село Троицкое, Кошаково то-жъ; помѣщичьихъ кр. . . .	106	13
172	Деревня Новоцарева, помѣщичьихъ кр.	134	13
173	Деревня Черныковъ; помѣщичьихъ кр.	41	13
174	Деревня Гильдеево; эк. кр.	140	12
175	Село Богородское; эк. кр.	135	12
176	Деревня Чернопенъе; эк. кр.	88	11
	Сія, съ 171 по 177 номеръ, шесть селеніевъ при рѣчкѣ Ноксѣ.		
177	Деревня Кавки, при ключѣ; эк. кр.	184	11
178	Деревня Кабачищи; эк. кр.	71	10
179	Деревня Салмачи; эк. кр.	228	10
180	Село Вознесенское; эк. кр.	55	6
	Сія три селенія при рѣчкѣ Ноксѣ.		
181	Деревня Самосрова, при ключѣ; эк. кр.	91	6
182	Деревня Большіе Кляки, при рѣчкѣ Ноксѣ; эк. кр. . . .	68	6
183	Деревня Ометева, при колодцахъ; эк. кр.	49	3

	Число душъ.
Всего въ уѣздѣ семъ 183 жительства.	
Въ нихъ во всѣхъ ревизскихъ душъ	26439
А по званію обывателей, полагаемыхъ къ ревизіямъ и податей къ платежамъ:	
Мѣщанъ	403
Цеховыхъ	1097
Записавшихся изъ крестьянъ въ званіе мѣщанское	151
Однодворцовъ	18
Крестьянъ дворовыхъ	2823
— экономическихъ	6048
— ясашныхъ	942
Крещеныхъ татаръ	132
— черемисъ	776
Некрещеныхъ, ясашныхъ татаръ	3107
— черемисъ	27
— служилыхъ татаръ	2010
— ихъ дворовыхъ людей	12
Помѣщичьихъ крестьянъ	7168
За купечествомъ написанныхъ дворовыхъ людей	145
При суконной фабрикѣ мастеровъ и работныхъ людей	1568
Черкасъ живущихъ своими дворами	12
Черкасъ за владѣльцомъ	1
Да неположенныхъ въ подушной окладъ:	
Крещеныхъ помѣщичьихъ	10
ямщиковъ	228
За разными чинами изъ иновѣрцовъ крещеныхъ дворовыхъ людей	369

Дворяня имѣющіе въ уѣздѣ семь вотчины.

Арбузовъ, Петръ Авраамовъ сынъ. Прапорщикъ. Отставной.—Ж. Кавань. (У него же имѣнія въ у.у. Лайшевскомъ и Чистопольскомъ).

Князь Асановъ, Василій Владиміровъ сынъ. Прапорщикъ. Отставной.—Ж. д. Княжая Пимерь.

Ачнасовъ, Николай. Капитанъ. На службѣ въ казанскихъ баталіонахъ.—Ж. Кавань.

Бекетовъ, Николай Афанасьевъ сынъ. Коллежскій Ассессоръ. Провинціальный прокуроръ. Не у дѣлъ.—Ж. Астраханская губернія. (У него же имѣніе Чистоп. у.).

Белавинъ, Михаилъ Гавриловъ сынъ. Премьеръ-майоръ. Отставной.—Ж. Уфимскія деревни.

Бестужевъ, Борисъ Макаровъ сынъ. Секундъ-майоръ. Отставной.—Предводителемъ дв-ства намѣстничества Симбирскаго, Сызранскаго уѣзда. Ж. Сызрань. (У него же имѣнія Чебокс. у. и Свияж. у.).

Князь Болховской, Василій Борисовичъ, секундъ-майоръ. Отставной.—Ж. Кавань. (У него же имѣнія въ Спасск. у. Лайш. у.).

Князь Болховской, Николай Ивановъ сынъ. Прапорщикъ. Отставной.—При дѣлахъ въ Симбирскомъ намѣстничествѣ. (У него же им. Арскаго у.).

Князь Болховской, Сергій Борисовичъ. Артиллеріи-майоръ. Отставной.—Ж. Кавань. (У него же имѣнія Спасскаго у. и Лайш. у.).

Веригинъ, Викторъ Григорьевъ сынъ. Сержантъ. Служитъ въ первомъ фузелерномъ полку.

Веригинъ, Егоръ Петровъ сынъ. Коллежскій Ассессоръ. Не у дѣлъ. Ж. де-

ревня Янасалы, Кав. у. и Казань. (У него же им. Лайш. у.).

Веригинъ, Иванъ Тимошеевъ сынъ. Прапорщикъ. Отставной.—Въ бывшей провинціи свіяжской въ экономическихъ вотчинахъ казначеимъ. (У него же имѣнія Арскаго у.).

Веригинъ, Сергій Тимошеевъ сынъ. Подпоручикъ. Адъютантъ. Отставной.—Ж. Оренбургскія деревни.

Власьевъ, Петръ Алексѣевъ. Подпоручикъ. Отставной.—Ж. Кавань.

Второвъ, Алексѣй Васильевъ сынъ. Премьеръ-майоръ. Отставной.—Ж. дер. Шентала Спасскаго у. и дер. Березовка Чистопольскаго у. (У него же имѣнія Чистоп. у.).

Глуховъ, Ѳеодоръ Никитинъ сынъ. Прапорщикъ. Отставной.—Ж. с-цо Шигалево Каванскаго уѣзда и Кавань. (У него же имѣнія Арскаго у. и Лайш. у.).

Горешкининъ, Ѳеодоръ Васильевъ сынъ. Коллежскій Ассессоръ. Отставной.—Ж. въ с. Семи Ключахъ Тетюшскаго уѣзда. (У него же имѣніе Тетюш. у.).

Депрейсъ, Исая Исаевъ сынъ. Артиллеріи Капитанъ.—При дѣлахъ въ Вятскомъ намѣстничествѣ.

Дурновъ, Григорій Григорьевъ сынъ. Секундъ-майоръ. На службѣ въ Каванскихъ баталіонахъ.—Ж. Кавань.

Жандръ, Семенъ Осиповичъ. Генералъ-майоръ. Оберъ-Комендантъ въ Кавани.—Ж. Кавань.

Жихаревъ, Александръ. Гвардіи-Капитанъ. Отставной.—Ж. Галицкія деревни.

Зиновьевъ, Иванъ Семеновъ сынъ. Провинціальный секретарь.—

При дѣлахъ въ Каванскомъ Губернскомъ Магистратѣ.

Ивановъ, Иванъ Алексѣевичъ. Подполковникъ. При оружейной канцеляріи.—Ж. Тула.

Ювловъ, Ульянъ. Сержантъ. На службѣ.

Лазаревъ, Павелъ Гвардіи-Сержантъ. На службѣ въ Преображенскомъ полку.—Ж. С. Петербургъ. (У него же имѣніе въ Лаишевскомъ у.)

Лазаревъ, Петръ. Подпоручикъ. На службѣ въ Селенгинскомъ пѣхотномъ полку.

Лазаревъ, Петръ Гавриловичъ. Полковникъ. На должности.—Ж. С. Петербургъ. (У него же имѣніе въ Лаиш. у.)

Лазаревъ, Петръ Ивановъ сынъ. Гвардіи-сержантъ. На службѣ.

Лазаревъ, Семенъ. Гвардіи-Сержантъ. На службѣ въ Преображенскомъ полку.—Ж. С. Петербургъ. (У него же имѣніе Лаиш. у.)

Лазаревъ, Степанъ Гавриловичъ сынъ. Лейбъ-Гвардіи Поручикъ. На службѣ въ Преображенскомъ полку.—Ж. Петербургъ. (У него же имѣніе въ Лаиш. у.)

Левашевъ. Сергѣй Яковлевъ сынъ. Секундъ-Майоръ. Отставной.—Ж. Каванъ. (У него же имѣнія въ Арск. и Свіяж. у.)

Лвовъ, Петръ Никитинъ сынъ. Прапорщикъ. Отставной.—Ж. с-цо Большая Кадмля Каванскаго уѣзда.

Лвовъ, Фадей Васильевъ сынъ. Капитанъ. Отставной.—Ж. с. Большая Кадмля (Кав. уѣзда) и д. Брехово (Лаиш. у.)

Манаровъ, Иванъ Дмитріевичъ. Коллежскій Совѣтникъ. Неудѣль.—Ж. село Тагашево, Кав. у.

Маматовъ. Иванъ Тихоновъ сынъ. Подпоручикъ. Отставной.—Ж. Починокъ Янгильдеевскій Каванскаго уѣзда.

Матвѣевъ, Ѳеодоръ. Артиллеріи-Майоръ. Отставной.—Ж. Неизвѣстно.

Матюнинъ, Ѳеодоръ Матвѣевъ сынъ. Капитанъ.—Въ Саратовѣ при межевыхъ дѣлахъ.

Мельгуновъ, Алексѣй Васильевъ сынъ. Секундъ-Майоръ. Директоръ банковъ конторы въ Кавани.—Ж. Каванъ. (У него же имѣнія въ Спасск. и Лаиш. у.)

Москотиньевъ, Михаилъ Ивановъ сынъ. Корнетъ. Отставной.—Ж. с-цо Богородское, Бирюли то-жъ, Каванскаго у.

Нагаткинъ, Борися Ананьинъ сынъ. Секундъ-Майоръ. Отставной.—Ж. Оренбургскія деревни и Ставропольскій у. (У него же имѣніе въ Спасскомъ у.)

Нармоцкой, Алексѣй. Поручикъ. На военной службѣ.

Нармоцкой, Василій. Сержантъ. Отставной.—Ж. д. Читаки Каванскаго уѣзда.

Нармоцкой, Дмитрій Андреевичъ. Секундъ-Майоръ. Отставной.—Ж. деревня Большая Кадмля, Кав. у.

Нармоцкой, Степанъ Ивановъ сынъ. Прапорщикъ. Отставной.—Ж. д. Читаки Каванскаго уѣзда. (У него же имѣнія въ Лаиш. у.)

Нармоцкой, Ѳеодоръ Ивановъ сынъ. Прапорщикъ. Отставной.—Ж. д. Читаки каванскаго уѣзда.

Овсянниковъ, Андрей Григорьевъ сынъ. Протоколистъ.—При дѣлахъ въ нижегородскомъ намѣстничествѣ.

Овсянниковъ, Тимофей Ивановъ сынъ. Подпоручикъ. Отставной.—Ж. Каванъ.

Овсянниковъ, Тимофей. Канцеляристъ.—При дѣлахъ въ Вятскомъ намістничествѣ.

Озеровъ, Александръ Ирвинговичъ. Надворный Совѣтникъ.—При дѣлахъ въ Тверскомъ намістничествѣ. (У него же имѣнія въ Спасскомъ у.)

Озеровъ, Иванъ Семеновъ смнъ. Подпоручикъ.—Въ Старошешинскѣ комиссаромъ.

Озеровъ, Петръ Евграфовичъ. Гвардія Капитанъ. Служъ въ Преображенскомъ полку.—Ж. С. Петербургъ. (У него же им. въ Спасск. у.)

Онучинъ, Василій. Сержантъ. На службѣ въ казанскомъ пѣхотномъ полку.—Ж. Казань.

Онучинъ, Иванъ. Въ службѣ воинской.

Онучинъ, Петръ Васильевъ смнъ. Неслужащій дворянинъ.—Ж. Казань.

Пальчиковъ, Иванъ Григорьевъ смнъ. Премьеръ-Майоръ, Отставной.—Ж. деревни Оренбургской губ.

Писемскій, Иванъ Сем. (?) Премьеръ-Майоръ (или секундъ-майоръ?). Отставной.—Ж. Галицкія деревни.

Писемской, Яковъ Михеевъ смнъ. Секундъ-Майоръ. Отставной.—Ж. Галицкія деревни.

Пополитовъ, Семень. Капралъ. Отставной.—Ж. Казань.

Полянскій, Василій Ипатовичъ. Надворный Совѣтникъ.—При дѣлахъ въ Могилевской губерніи. (Имѣнія въ уѣздахъ Каван., Чист., Спас., Лаиш.)

Полянскій, Сергій Михайловъ смнъ. Гвардія-подпоручикъ. Отставной.—Ж. Казань.

Пыхачевъ, Григорій Алексѣевъ смнъ. Капитанъ. Отставной.—Ж. Оренбургскія деревни.

Пыхачевъ, Иванъ. Капитанъ. Отставной.—Ж. Казань.

Пыхачевъ, Михаилъ Алексѣевъ смнъ. Капитанъ. Отставной.—Ж. С. Ильинское. (Кав. уѣз.)

Пыхачевъ, Николай. Капралъ. На службѣ.

Самарцевъ, Андрей Степановъ смнъ. Секундъ-Майоръ. Въ Свияжскѣ уѣзднымъ канцеляристомъ.

Сахаровъ, Александръ Игнатьевичъ. Камердинеръ-ранга полковничьяго, Двора Ея И. Вед.—Ж. Москва. (Им. въ уѣздахъ Казан., Чистоп., Спас., Лаиш.)

Салифановской, Алексѣй Филипповъ смнъ. Секундъ-Майоръ. Въ Курмышской инвалидной командѣ.

Салифановской, Михаилъ Филипповъ смнъ. Секундъ-Майоръ. Отставной.—Ж. дер. Челны (Чистопольскаго уѣзда).

Соловцовъ, Степанъ Сидоровъ смнъ. Секундъ-Майоръ. Служитъ въ морскомъ кадетскомъ корпусѣ.

Сумароковъ, Николай Ларионовичъ. Гвардія Капитанъ-Поручикъ. На службѣ въ Лейбъ-Гвардіи Измайловскомъ полку.—Ж. С. Петербургъ. (Имѣнія въ Кав., Спас. у.)

Сьяновъ, Алексѣй. Прапорщикъ. Отставной.—Ж. д. Каймарышъ, Шушары то-жъ, Каванскаго у.

Сьяновъ, Яковъ Алексѣевъ смнъ. Подпоручикъ. Отставной.—Ж. д. Каймарышъ, Шушары то-жъ, Каванскаго уѣзда.

Татищевъ, Петръ Алексѣевичъ. Гвардія Секундъ-Майоръ. Отставной.—Ж. Москва. (Имѣнія у него въ уѣздахъ Тетюш., Арск., Спас., Царевок.)

Князь Тенишовъ, Василій Борисовичъ. Тайный Совѣтникъ, не у дѣл.—Ж. Казань.

Тимачовъ, Михаилъ Леонтьевъ сынъ. Подпоручикъ. На службѣ въ Астраханскомъ гарнизонѣ.

Толстой, Василий Борисовичъ. Статскій Совѣтникъ. Не у дѣлъ.—Ж. Москва. (Им. у него въ Каван., Лаиш., Чистоп., Спасс. и Тет. уѣздахъ).

Толстой, Иванъ Богдановичъ. Надворный Совѣтникъ. Отставной.—Ж. С. Петербургъ.

Топорнинъ, Михаилъ Васильевъ сынъ. Поручикъ. Отставной.—Ж. деревни Симбирскаго намѣстничества.

Тютчевъ, Сергѣй Михайловъ сынъ. Премьеръ-Майоръ. Отставной.—Ж. Кавань.

Хвостовъ, Василий. Флота-Лейтенантъ. На службѣ.

Уковъ, Евграфъ Андреевъ, смѣнъ. Коллежскій Ассессоръ. Прокуроръ Симбирскаго намѣстничества въ верхней расправѣ. (Тетюш. у.)

Чемодуровъ, Александръ Яковлевъ сынъ. Капитанъ. Отставной.—Ж. с. Малая Елань (Каванскаго уѣзда).—Ж. Кавань. (Лаиш. у., Чист. у., Спасс. у.)

Чертовъ, Аполлонъ Лукинъ смѣнъ. Прапорщикъ. Отставной.—Ж. с. Рождественское, Щира то жъ, Арскаго уѣзда. (Арскаго у., Мамад. у.)

Уѣздъ Лаишевской.

Число
душъ.

1. Городъ уѣздной Лаишевъ, что былъ пригородъ при рѣчкѣ Брюкѣ, и рѣчкѣ Камѣ, жителей въ немъ купцовъ платящихъ съ капиталовъ по одному въ годъ проценту однихъ домъ, а всего платежа отъ него 5 рублей.

Мѣщанъ платящихъ подушную подать 86

Дворцовыхъ кр. 261

Пахотныхъ солдатъ 203

И того въ городѣ 550

Селенія составляющіе Лаишевской уѣздъ¹⁾

въ положеніяхъ отъ города между рѣкъ Камы, Волги и рѣчекъ Ошняка и Девлезерь.

1	Деревня Мысь, при рѣкѣ Камѣ, дворцовыхъ кр.	188 ²⁾	6 ³⁾	50 ³⁾
2	Деревня Байчуга, при рѣкѣ Большой Мстошѣ (Мѣшѣ); ясашныхъ татаръ	42	6	52
3	Село Толминское Мансурово, при заливахъ отъ рѣки Камы; дворцовыхъ кр.	382	11	55
4	Деревня Епанчина; ясашныхъ татаръ	101	15	58
5	Деревня Атабаева; ясашныхъ татаръ	58	17	59
	Крещеныхъ татаръ	2		
	Оба сіи селенія при рѣкѣ Камѣ			
6	Деревня Макаровка, Ташкирмень то-жъ, при рѣкѣ Мстошѣ (Мѣшѣ), крещеныхъ татаръ	181	11	53
	Ясашныхъ кр.	12		
	Помѣщичьихъ кр.	43		
	Да тутъ же живутъ изъ деревни Атрячъ крещеныхъ татаръ	6		
7	Деревня Сараманя, при оверѣ; ясашныхъ татаръ	73	12	48
8	Деревня Агаябаши, при рѣкѣ Мстошѣ (Мѣшѣ); ясашныхъ татаръ	59	7	45
	Крещеныхъ татаръ	7		
9	Деревня Карташиха, при оверѣ; помѣщичьихъ кр.	107	18	40

1) Всѣ обозначенныя ниже селенія входили въ составъ прежняго Казанскаго уѣзда.

2) Направо первая графа означаетъ число ревизскихъ душъ въ селеніяхъ, вторая—равстояніе селеній отъ уѣзднаго города, третья—отъ г. Казани (въ верстахъ).

10	Деревня Сингалей, при колодцахъ; ясадныхъ татаръ	45	10	42
	Служилыхъ татаръ	8		
	Крещенныхъ татаръ	3		
11	Деревня Тангачи, при озерѣ; татаръ въ Семигровенскомъ окладѣ	105	12	41
	Татарскихъ же дворовыхъ людей	18		
12	Деревня Тонеева, при рѣкѣ Мстошѣ (Мѣшѣ); дворцовыхъ крестьянъ	93	7	40
13	Село Рождественское, при той же рѣкѣ; дворцовыхъ кр.	177	11	40
14	Деревня Кибечъ-Дятлово то-жъ, при колодцахъ; помѣщичь- ихъ кр.	62	13	38
15	Деревня Бвлушайка, Яшкикъ то-жъ, при озерѣ; ясадныхъ татаръ	43	10	40
	Служилыхъ татаръ	5		
	Ихъ дворовыхъ людей	4		
16	Деревня Ко(у)юки, при озерѣ; помѣщичьихъ кр.	110	10	38
17	Деревня, а нынѣ сельцо Садки; помѣщичьихъ кр.	71	14	34
18	Село Богородское, Астраханка то-жъ; помѣщичьихъ кр.	211	17	32
	Оба сія селенія при болотѣ.			
19	Деревня, а нынѣ сельцо Менгеръ Нармоцкое, при болотѣ и колодцахъ; помѣщичьихъ кр.	130	16	32
20	Село Вознесенское Карадули, при рѣкѣ Мстошѣ (Мѣшѣ); эк. кр.	212	16	32
21	Деревня Бутыри, при ключахъ; помѣщичьихъ кр.	43	16	33
22	Деревня Пелева, при ключѣ; ясадныхъ татаръ	136	18	34
	Служилыхъ татаръ	4		
23	Село Новоникольское, Державино то-жъ, при истокѣ; помѣ- щичьихъ кр.	144	17	34
24	Деревня, а нынѣ сельцо Дертюли, Чемодурово то-жъ, при ключѣ; помѣщичьихъ кр.	160	17	33

25	Деревня Кармачи, при оверѣ; помѣщичьихъ кр.	45	17	31
26	Деревня Тангачь, Березовка то-жъ, при оверѣ; помѣщичьихъ кр.	67	18	30
27	Село Егорьевское; вк. кр.	82	18	30
28	Деревня Каипы; помѣщичьихъ кр.	25	19	29
	Оба сія селенія при рѣчкѣ Каипкѣ.			
29	Деревня Бимы, при ключѣ; помѣщичьихъ кр.	35	25	25
	Экономическихъ кр.	60		
30	Деревня Шали, при рѣчкѣ Шалинкѣ; ясажныхъ татаръ .	186	35	28
31	Деревня Конь, при ключѣ; ясажныхъ татаръ	110	41	31
	Тутъ-же живутъ подъ навваніемъ деревни Селенгушъ ясажныхъ татаръ	4		
32	Деревня Верхнія Девлезери; помѣщиковыхъ кр.	43	35	35
33	Деревня Средніе Девлезери; помѣщиковыхъ кр.	32	35	35
34	Деревня Нижніе Девлезери; помѣщичьихъ кр.	62	33	37
	Сія три селенія при рѣчкѣ Девлезерѣ.			
35	Деревня Шетни Тулуши; служилыхъ татаръ	28	29	35
36	Деревня Новья Игры; ясажныхъ татаръ	29	30	37
37	Деревня Тулуши, Новоселки то-жъ; помѣщичьихъ кр. . .	25	30	39
38	Село Новоникольское, Корноузово то-жъ; помѣщичьихъ крестьянъ.	118	28	41
	Сія четыре селенія при рѣчкѣ Черемшанѣ.			
39	Деревня Янткѣ; ясажныхъ татаръ	122	24	36
40	Деревня Екямень, Маматово то-жъ, выселокъ изъ села Екяменя.		20	40
41	Сельцо, а нынѣ село Екямень, Маматово то-жъ; помѣщичьихъ кр.	233	19	41

42	Сельцо Екимень въ пустошѣ Алексѣевской, Шигаево то-жъ; помѣщичьихъ кр.	11	16	41
43	Деревня Чолманъ, Стрюково то-жъ; помѣщичьихъ кр. . .	75	15	41
44	Село Никольское, что за лѣсомъ; эк. кр.	26	14	41
	Сія съ 39 по 45 номеръ шесть селеніевъ при рѣчкѣ Брысь.			
45	Деревня Колменъ, Якишино то-жъ; помѣщичьихъ кр. . . .	110	14	35
46	Деревня Тевкеть; помѣщичьихъ кр.	125	14	41
47	Село Смолдеярово; помѣщичьихъ кр.	130	13	43
	Сія три селенія при ключахъ.			
48	Деревня, а нынѣ сельцо Раговино, Булгакъ то-жъ, помѣщичьихъ кр.	177	14	46
49	Село Богородское, Чирлы то-жъ; помѣщичьихъ кр. . . .	262	13	46
	Оба сія селенія при рѣчкѣ Брысь.			
50	Деревня Именкова, при ключѣ; ясашныхъ татаръ	48	12	48
51	Село Рождественское, Шуранъ то-жъ, при рѣчкѣ Камѣ; помѣщичьихъ кр.	462	20	55
52	Село Троицкое, Полянки то-жъ; помѣщичьихъ кр.	50	17	52
53	Деревня Малыя Елги; ясашныхъ татаръ	179	17	52
	Служилыхъ татаръ	23		
54	Деревня Большія Елги; ясашныхъ татаръ	278	20	53
55	Деревня Большія жъ Елги, Сабакаево то-жъ; служилыхъ татаръ	45	22	54
	Ихъ дворовыхъ людей	4		
	Сія четыре селенія при рѣчкѣ Шуранкѣ.			
56	Деревня Сорочьи горы, при рѣчкѣ Камѣ; помѣщичьихъ кр. .	118	25	60
57	Село Богословское, Масловка то-жъ; помѣщичьихъ кр. .	281	30	58

58	Деревня Дмитріевка; помѣщичьихъ кр.	48	30	56
	Оба сія селенія при рѣчкѣ Шигаикѣ. Между рѣки Камы и рѣчки Ошняка по лѣвой ея сторонѣ всѣ.			
59	Деревня Полянка; дворцовыхъ кр.	119	33	58
60	Село Богоявленское, Анатышъ; дворцовыхъ кр.	399	35	60
61	Село Архангельское Бетки; дворцовыхъ кр.	412	39	56
62	Деревня Ячикова; ясашихъ татаръ	62	42	60
63	Деревня Пановка; помѣщичьихъ кр.	28	45	59
64	Село Дмитріевское, Байтеряково то-жъ; помѣщичьихъ кр.	242	48	59
65	Деревня Носовка; дворцовыхъ кр.	41	51	59
66	Деревня Башкетляръ; ясашихъ татаръ	78	55	59
	Сія съ 59 по 67 номеръ восемь селеніевъ при рѣчкѣ Беткѣ.			
67	Деревня Арышъ, что на ключѣ Беткѣ; помѣщичьихъ кр. .	64	48	58
68	Деревня Старой Арышъ, при ключѣ, ясашихъ татаръ . .	113	45	57
69	Деревня Баамкла, Кокдюрчи то-жъ, при ключахъ; ясашихъ татаръ.	48	43	53
	Тутъ-же подъ названіемъ деревни Большаго Юмасы яса- шихъ татаръ.			
70	Село Вознесенское Шумково; дворцовыхъ кр.	336	43	50
71	Деревня Малой О(А)тмасъ; ясашихъ татаръ	73	43	55
	Оба сія селенія при рѣчкѣ Отмасѣ.			
72	Деревня Дикое Поле, при ключѣ; эк. кр.	253	41	55
73	Деревня Шиланка, при рѣчкѣ Шиланкѣ, помѣщичьихъ кр.	159	32	55
74	Село Ошнякъ; дворцовыхъ кр.	409	31	55
75	Деревня Брыкима; помѣщичьихъ кр.	47	33	50
	Оба сія селенія при рѣчкѣ Ошнякѣ.			

76	Деревня Малой Ошнякъ, при ключѣ; служилыхъ татаръ	167	34	49
77	Деревня Большой Ошнякъ; служилыхъ татаръ	236	37	46
78	Деревня Авдеевка, Урсеково то-жь, помѣщичьихъ кр.	59	33	42
	Одноворецъ	1		
79	Село Ильинское, Ачи то-жь; помѣщичьихъ кр.	61	35	42
	Сія три селенія при рѣчкѣ Ошнякъ.			
80	Деревня Шетнеева, при рѣчкѣ Девлезерѣ; ясапныхъ татаръ	62	36	41
81	Деревня Бахтеяръ-Брехово; помѣщичьихъ кр.	96	37	42
82	Деревня Большой Салтанъ; ясапныхъ татаръ	153	39	42
	Оба оныя селенія при рѣчкѣ Ошнякъ.			
83	Деревня Шеленгушъ (Селенгушъ), въ натурѣ нѣтъ; жители въ ней Ермаковой сотни Алякова служилые татара живутъ по равнымъ деревнямъ въ работахъ и подати платятъ отъ сотни	30		
84	Деревня Шеленгеръ (Селенгеръ), выслोकъ изъ деревни Елвидиной		45	33
85	Деревня Алвѣдина; помѣщичьихъ кр.	99	45	35
	Крещеныхъ татаръ	52		
86	Село Ивановское Селенгуши; помѣщичьихъ кр.	62	44	36
	Тутъ-же подъ названіемъ деревни Селенгушъ отписныхъ изъ за помѣщика кр.	4		
87	Деревня Искіюртъ; ясапныхъ татаръ	39	44	37
88	Деревня Чалы; ясапныхъ татаръ	93	44	38
	Служилыхъ татаръ	29		
	Сія пять селеніевъ при рѣчкѣ Мстошѣ.			
89	Деревня Верхняя Серда; крещеныхъ татаръ	66	41	40

90	Село Преображенское, Нижняя Серда то-жь; помѣщичьихъ крестьянъ	88	43	43
	Оба сія селенія при рѣчкѣ Сердѣ.			
91	Деревня Колкомеръ, при ключѣ; крещеныхъ татаръ . . .	88	44	45
92	Деревня Салтанъ, по рѣчкѣ Сушѣ, служилыхъ татаръ . .	70	44	46
93	Деревня Верхнія Казыли; крещеныхъ татаръ	50	47	49
	Ихъ дворовыхъ людей	12		
	Да тутъ-же подъ названіемъ деревни Иванасвой, Колчурино то-жь, крещеныхъ татаръ	10		
	Ихъ дворовыхъ людей	8		
94	Село Благовѣщенское, Казыли то-жь; помѣщичьихъ кр. .	291	47	46
	Оба сія селенія при рѣчкѣ Казылкѣ.			
95	Деревня Отрячь, при ключѣ; помѣщичьихъ кр.	34	46	42
96	Деревня, а нынѣ сельцо, Искіюртъ, Юнусово то-жь, при рѣчкѣ Мстошѣ (Мѣшѣ); помѣщичьихъ кр.	118	46	37
97	Деревня Пимерь; ясашихъ татаръ	40	48	36
98	Деревня Починокъ, Русской Пимерь; помѣщиковыхъ кр. .	17	51	36
	Оба сія селенія при рѣчкѣ Пимерѣ.			
99	Деревня Кибечи; крещеныхъ татаръ	122	50	45
100	Деревня Малыя Кибечи, Ковловка то-жь; помѣщичьихъ крестьянъ	28	52	45
101	Деревня, а нынѣ село Малыя Шигали, Пановка то-жь; помѣщичьихъ кр.	141	53	45
	Тутъ-же подъ названіемъ деревни Сія помѣщичьихъ кр. .	30		
	Да Калининской пустоши помѣщичьихъ кр.	14		
	Сія три селенія при рѣчкѣ Сіѣ.			

102	Село, а нмиѣ деревня Чуча, при рѣчкѣ Чучѣ; помѣщичьихъ крестьянъ	31	34	49
103	Деревня Большіе Метески, при рѣчкѣ Метескѣ; служилыхъ татаръ	186	60	50
	Крещенныхъ татаръ	4		
104	Деревня Балыкла (Балыкли), при ключѣ; ясашихъ татаръ.	102	56	53
105	Деревня Алакъ (Алапка), при рѣчкѣ Турмѣ; служилыхъ татаръ	60	56	53
106	Деревня Саврушъ, Сауши, при ключѣ, ясашихъ татаръ . .	85	56	55
107	Деревня Ковали, при ключѣ жъ; крещенныхъ татаръ . . .	122	55	50
108	Деревня Толкишъ (Толкіязъ), при рѣчкѣ Мстошѣ (Мѣштѣ); крещенныхъ татаръ	36	52	50
109	Деревня Енсмаръ (Янцовары); ясашихъ кр.	53	55	53
	Крещенныхъ татаръ	191		
110	Деревня Таутмирчанъ Таутерланъ (Таукермень); ясашихъ крестьянъ	28	55	54
	Тутъ-же подъ названіемъ деревни Дубровки крещенныхъ татаръ.	22		
111	Деревня Шембулатова; помѣщичьихъ кр.	15	52	54
	Тутъ же подъ названіемъ деревни Иж-Булатовой; помѣщичьихъ кр.	42		
	Сіи три селенія при рѣчкѣ Нырсѣ.			
112	Деревня Шадки; помѣщичьихъ кр.	13	51	56
	Тутъ-же подъ названіемъ деревень Ташшатковъ служилыхъ татаръ	14		
	Ихъ дворовыхъ людей	3		
	Ша(д)чей служилыхъ татаръ	10		
113	Деревня Новой Меретякъ, выслокъ изъ деревни Большоа Меретяку.		55	58
	Оба сіи селенія при ключахъ.			

114	Деревня Большіе Меретки, при рѣчкѣ Нырса; ясашихъ крестьянъ	19	57	58
	Крещенныхъ татаръ	72		
115	Деревня Маваръ, Шарыпова, при рѣчкѣ Маваръ; ясашихъ татаръ	14	60	58
116	Деревня Малой Меретки; ясашихъ татаръ	17	57	58
117	Деревня Нырса; ясашихъ татаръ	77	57	60
	Сии два селенія при рѣчкѣ Нырса.			
118	Деревня Тавели, Малая Нырса то-жь, при рѣчкѣ Тавели; ясашихъ татаръ	48	59	60
119	Деревня Гороховый Плесъ, въ натурѣ нѣтъ; жители въ ней крещеннаго татара, живутъ въ равныхъ деревняхъ въ работахъ, а подати платятъ согншо	25		
120	Село Богородское, Карабаянъ то-жь, при рѣчкѣ Нырса; крещенныхъ татаръ	90	60	62
121	Деревня Старой Карабаянъ, Колбагушево то-жь, при ключѣ; крещенныхъ татаръ	44	60	64
122	Деревня Новопоселенная Полянка на рѣчкѣ Юрта, она жь Даланка; крещенныхъ татаръ	48	65	74
123	Село Богородское, что была деревня Игимъ Уревы Челны; крещенныхъ татаръ	120	65	75
124	Деревня Бердебяковы Челны; ясашихъ татаръ	24	67	77
125	Деревня Тярбердина; служилыхъ татаръ	121	68	79
126	Деревня Салтыгановы Челны; ясашихъ татаръ	20	68	79
127	При Шумбутскомъ винокуренномъ заводѣ помѣщичьихъ крестьянъ	201	67	83
	Сии пять селеніевъ при рѣчкѣ Шумбутъ.			
128	Деревня Челябинбашъ; ясашихъ татаръ	14	66	81
	Тутъ-же подъ названіемъ по рѣчкѣ Янбатыровой ключъ Челябинбашъ ясашихъ татаръ	17		

129	Деревня впазъ Шумбута, Мордовскіе Челны то-жъ; яса- ныхъ татаръ	31	67	80
	Сія два селенія при каючахъ.			
130	Деревня Балдовина (Балгуина), Ко(у)чукомъ Челны, при рѣчкѣ Шумбутъ; служилыхъ татаръ	151	69	78
131	Деревня Котлубакашевы Челны; ясапныхъ татаръ	121	71	75
132	Деревня Кодряковъ Челны; помѣщичьихъ кр.	19	71	73
	Служилыхъ татаръ	12		
133	Деревня Нижній Казақларъ, Ковақовы Челны; крещеныхъ татаръ	45	70	70
134	Деревня Иванасва; крещеныхъ татаръ	58	72	67
	Сія четыре селенія при рѣчкѣ Сулѣ.			
135	Деревня Починокъ, Суши Кутеево то-жъ; ясапныхъ та- таръ	70		66
136	Деревня Кябакъ, Емашева то-жъ; ясапныхъ татаръ	113	54	67
	Крещеныхъ татаръ	9		
137	Деревня Елсубина (Юльсубино), она-жъ Елсова Балтачи то-жъ; ясапныхъ татаръ	112	52	68
	Туть-же подь названіемъ деревни Кирели (Каирлы?) яса- пныхъ татаръ	7		
	Сія три селенія при рѣчкѣ Сумѣ.			
138	Деревня Верхній Темерлинъ; ясапныхъ татаръ	184	49	67
139	Деревня Нижній Темерлинъ; жители въ ней ясапные та- тара, выселившіяся изъ деревни Верхисва Темерлина		49	67
	Оба сія селенія при рѣчкѣ Черкѣ.			
140	Деревня Кул(ь)га, при рѣчкѣ Кулѣ, выселокъ изъ села Кул(ь)га		46	67

141	Село Архангельское, Кул(ь)га то-жь, при ключѣ; помѣщичьихъ кр.	188	46	68
142	Деревня Кагурчина (Кугарчино); ясашныхъ татаръ	156	50	71
143	Деревня Мел(ь)ничной Починокъ; помѣщичьихъ кр. . . .	120	55	75
	Оба сіи селенія при рѣчкѣ Сумѣ.			
144	Село Богородское, Урахча то-жь, при рѣчкѣ Кул(ь)гѣ; помѣщичьихъ кр.	452	53	72
145	Село Покровское, Гремячево (Гремячка) при рѣчкѣ Ирнхѣ (?); помѣщичьихъ кр.	169	47	70
146	Деревня Осиновка, Кул(ь)га то-жь; эк. кр.	110	47	62
147	Деревня Осиновка, помѣщичьихъ кр.	25	47	62
148	Село Богородское, Урай то-жь; дворцовыхъ кр.	523	45	62
149	Село Троицкое, Урай то-жь; эк. кр.	500	45	62
	Сіи четыре селенія при рѣчкѣ Урайкѣ, а послѣднее и при рѣчкѣ Камѣ.			
150	Деревня Горлицы, при рѣчкѣ Камѣ; эк. кр.	15	43	60
151	Рыбная Слобода, при рѣчкѣ Волгѣ (? Камѣ); дворцовыхъ кр.	761	41	68
	По лѣвому берегу рѣки Камы всѣ.			
152	Село Богоявленское, Остолопово то-жь, при рѣчкѣ Шента- лѣ; эк. кр.	395	33	70
153	Село Архангел(ь)ское, Кулуберда и Саканы то-жь, при рѣч- кѣ Кулубердѣ; помѣщичьихъ кр.	306	29	67
154	Село Лебяжье, при оверѣ; помѣщичьихъ кр.	398	25	65
155	Село Алексѣевское, при рѣчкѣ Архаровкѣ; помѣщичьихъ крестьянъ	703	32	65
156	Село Никол(ь)ское, Юкали и Мурвица то-жь, при рѣчкѣ Ка- мѣ; помѣщичьихъ кр.	175	25	58
157	Деревня Луговая, при оверѣ; помѣщичьихъ кр.	27	25	58

158	Деревня Городокъ, Казмаи то-жь, при болотѣ; помѣщичьихъ кр.	19	28	60
159	Село Никольское Балахчино, при болотѣ; помѣщичьихъ кр.	197	26	58
160	Деревня Бурцовка, при болотѣ; помѣщичьихъ кр.	39	26	58
161	Деревня Нижніе Курнаи, Архаровское озеро, Федоровка то-жь; ясашныхъ кр.	59	29	62
162	Деревня Курнаи; крещенныхъ татаръ	12	29	62
	Ясашныхъ татаръ	54		
	Тутъ-же подъ названіемъ деревни Курнаи, служилыхъ татаръ.	11		
	Сии два селенія при рѣчкѣ Курнаи.			
163	Деревня Лебедино Ерижла *) при рѣчкѣ Красной; ясашныхъ крестьянъ	45	18	60
	Крещенныхъ татаръ	224		
164	Деревня Березова Грива **) при болотѣ; эк. кр.	202	18	60
	Ясашныхъ кр.	29		

	Число душъ.
Всего въ уѣздѣ семь 164 жительство.	
Въ нихъ во всѣхъ ревизскихъ душъ	21578
А по званію обывателей, полагаемыхъ къ ревизіямъ и податей къ платежамъ.	
Мѣщанъ	86

*) Теперь Спасскаго у.

**) — Мамадышскаго у.

	Число душъ.
Одюдворцовъ	1
Пахотныхъ солдатъ	203
Крестьянъ дворцовыхъ	4102
— экономическихъ	1855
— ясапныхъ	233
Крещеныхъ татаръ	1709
Некрещеныхъ, ясапныхъ татаръ	3589
Служилыхъ татаръ	1210
Ихъ дворовыхъ людей	154
Помѣщичьихъ крестьянъ	8432
Отписныхъ изъ за помѣщика крестьянъ	4

Дворяня имѣющіе въ уѣздѣ семь вотчины.

Аристовъ, Гаврила Никитинъ сынъ. Адъютантъ. Отставной.—Ж. с. Жокотино Чистопольскаго уѣзда.

Аристовъ, Николай Львовъ сынъ. Подпоручикъ. Отставной.—Ж. с. Гремячево Лаишевскаго уѣзда. (У него же имѣніе въ Чистоп. у.).

Аристовъ, Степанъ Козьминъ. Поручикъ.—При дѣлахъ въ Вятскомъ намѣстничествѣ.

Апраксинъ, Николай Дмитріевъ сынъ. Гвардіи-Прапорщикъ. Отставной.—Ж. Казань.

Белавинъ, Петръ Никитинъ сынъ. Гвардіи-Сержантъ. Отставной.—Ж. Москва. (Им. Тет. у., Каз. у.).

Де-Бособръ, Иванъ Лепольдовъ. Опредѣленъ въ учреждаемое Пермское намѣстничество.

Булгакъ, Николай Михайловъ сынъ. Коллежскій Ассессоръ Не у дѣлъ.—Ж. деревни Симбирскаго намѣстничества.

Бурцовъ, Иванъ Гавриловъ сынъ. Поручикъ. Отставной.—Ж. с. Екимень Лаишевскаго уѣзда. (Им. Каз. у.).

Виттъ, Антонъ Юргевъ сынъ. Поручикъ. Отставной.—Ж. Казань.

Вороновъ, Алексѣй Михайловъ сынъ. Губернскій Секретарь. Не у дѣлъ.

— Ж. с. Нармоцкое Лаишевскаго уѣзда.

Графъ Воронцовъ, Иванъ Ларионовичъ, Генералъ Поручикъ. Сенаторъ, Дѣйствительный Камергеръ и Кавалеръ.— Ж. Москва.

Глазатовъ, Петръ Мионовъ сынъ. Поручикъ. Отставной.— Ж. Казань.

Жуновъ, Михаилъ Михайловичъ. Статскій Совѣтникъ. Губернаторомъ въ Астрахани.— Ж. Астрахань.

Зубовъ, Александръ Николаевичъ. Полковникъ. Отставной.— Губернскимъ Предводителемъ дворянства во Владимирѣ. (Им. Кав. у).

Камашевъ, Петръ Θεодоровъ сынъ. Капитанъ. Служ. въ Казанскомъ пѣхотномъ полку.— Ж. Казань.

Киселевъ, Григорій Никифоровъ сынъ. Гвардія-Прапорщикъ. Отставной.— Ж. Казань.

Киселевъ, Игнатій Никифоровъ сынъ. Капитанъ.— При дѣлахъ въ Саратовской губерніи.

Козляиновъ, Иванъ Ивановъ сынъ. Прапорщикъ.— При Казанскомъ экономическомъ правленіи.

Колокольцовъ, Алексѣй Петровъ сынъ. Прапорщикъ. Отставной.— Ж. д. Девлезери, Лаишевскаго уѣзда.

Кудрявцовъ, Яковъ Яковлевъ сынъ. Поручикъ. Отставной.— Ж. Казань. (Им. Кав. у., Чистоп. у.).

Лепатовъ, Сергѣй Яковлевъ сынъ. Секундъ-Майоръ. Отставной.— Ж. Казань.

Лихачевъ, Николай Логиновъ сынъ. Подпоручикъ. Отставной.— Ж. деревни Костромской губерніи.

Львовъ, Сергѣй Яковлевъ сынъ. Прапорщикъ. Отставной.— Ж. д. Тулуши, Лаишевскаго уѣзда.

Мерлинъ, Ларионтъ Θεодоровъ сынъ. Премьеръ-Майоръ. Служ. въ Казанскомъ пѣхотномъ полку.

Миллеръ, Никита Ивановичъ. Надворный Совѣтникъ.— При дѣлахъ въ Вятскомъ намѣстничествѣ.

Минеевъ, Дмитрій Никитинъ сынъ. Коллежскій Ассессоръ.— При дѣлахъ въ Пермской провинціи.

Монсеевъ, Александръ. Подпрапорщикъ. Служ. въ Сибирскихъ полковыхъ баталіонахъ.

Монсеевъ, Василій. Сержантъ.— Въ воинской службѣ.

Монсеевъ, Иванъ. Сержантъ.— Въ воинской службѣ.

Нагатиинъ, Иванъ Секундъ-Майоръ. Отставной.— Ж. деревни Симбирскаго намѣстничества.

Наумовъ, Александръ Петровъ сынъ. Капитанъ. Отставной.— Ж. Казань.

Нееловъ, Яковъ Васильевъ сынъ. Секундъ-Майоръ. Отставной.— Ж. Тверскія деревни.

Некрасовъ, Михаилъ Романовъ сынъ. Поручикъ. Отставной.— Ж. д. Струково, Лаишевскаго уѣзда.

Некрасовъ, Петръ. Поручикъ.— Служ. въ Оренбургскомъ корпусѣ.— Ж. Оренбургъ.

Одинцовъ, Никита Богдановъ сынъ. Вахмистръ. Отставной.— Ж. д. Малая Кибечи Лаишевскаго уѣзда.

Останковъ, Іоакимъ. Карнетъ. На службѣ.

Поповъ, Александръ Васильевичъ. Коллежскій Совѣтникъ. Губернаторскимъ Товарищемъ въ Казани.— Ж. Казань.

Поспѣловъ, Гаврила. Губернскій Регистраторъ.— При дѣлахъ въ

Каванской Губернской канцеляріи.—
Ж. Казань.

Родионовъ, Дмитрій Ивановичъ.
Артиллеріи-Майоръ. Отставной.—Ж.
Казань. (Им. Свѣж. у.)

Стрѣлковъ, Яковъ Васильевъ
сынъ. Прапорщикъ. Отставной.—Ж.
д. Верхняя Шентада, Чистопольскаго
уѣзда.

Тархановъ, Герасимъ Ивановъ
сынъ. Поручикъ. Отставной.—Ж. с-цо
Роговино, Лайшевскаго уѣзда.

Трескинъ, Алексѣй Ивановичъ.
Надворный Совѣтникъ. Отставной.—
Ж. деревни Нижегородской губерніи.
(Им. Лайш. у., Спас. у., Кав. у.)

Хвостовъ, Василій Петровъ
сынъ. Прапорщикъ. Отставной.—Ж.
д. Нижнія Девлесери Лайшевскаго
уѣзда.

Хвостовъ, Иванъ. Гвардіи-Пра-
порщикъ.—Служ. въ Тульскомъ пѣ-
хотномъ полку.

Хвостовъ, Иванъ Степановъ
сынъ. Прапорщикъ. Отставной.—Ж.
Ставропольскій уѣздъ.

Хвостовъ, Кондратій Афонась-
евъ сынъ. Прапорщикъ. Отставной.—
Ж. с. Нижнія Серда, Лайшевскаго
уѣзда,

Хвостовъ, Петръ. Неслужащій
—Ж. д. Нижнія Девлесери Лайшев-
скаго уѣзда.

Хвостовъ, Михаилъ. Сержантъ.
—Служ. въ Каванскомъ пѣхотномъ
полку.—Ж. Казань.

Хвостовъ, Петръ Лукинъ сынъ.
Флота-Капитанъ. Отставной.—Ж. с.
Серда Лайшевскаго уѣзда.

Хвостовъ, Степанъ. Капралъ.
Отставной.—Ж. с. Майна, Ставрополь-
скаго уѣзда.

Шебалинъ, Иванъ Ивановичъ
сынъ. Капитанъ.—Служ. въ Казан-
скомъ гарнизонѣ.

Чертовъ, Андрей Лукинъ сынъ.
Прапорщикъ. Отставной.—Ж. с-цо
Щира Арскаго уѣзда.

Уѣздъ Спасской.

2. Городъ уѣздной Спасской, что было село Чертыкъ при рѣкѣ Безднѣ.

Жителей въ немъ эк. кр. 272

Селенія составляющія Спасской уѣздъ¹⁾

Въ положеніяхъ между рѣки Волги и рѣчекъ Майны, Малаго Черемшана, Атасы и Бездны.

1	Деревня Новомордовская (Новомордовая) при оверѣ; эк. кр.	205	8	77
2	Деревня Тенишева(о), при рѣчкѣ Бевенкѣ; эк. кр.	36	12	78
3	Село Успенское, Болгары то-жъ, при болотѣ; эк. кр.	294	18	82
4	Село Рож(д)ественское, Три Овера, при озерахъ; помѣщичьихъ кр.	731	21	89
	Тутъ-же подъ названіемъ деревни Большихъ Естачей, помѣщичьихъ кр.	2		
5	Деревня Балымеръ (Болымери, Булымеръ) при истокѣ; помѣщичьихъ кр.	47	27	93
6	Деревня Столбунька; помѣщичьихъ кр.	218	28	97
7	Деревня Страховка; помѣщичьихъ кр.	10	28	97
	Одноворцовъ	6		
8	Село Никольское—Полянки; помѣщичьихъ кр.	269	28	97
	Сии три селенія при озерахъ.			
9	Деревня, а нынѣ сельцо Мақлаше(е)вка, Утка то-жъ, при рѣчкѣ Уткѣ; помѣщичьихъ кр.	35	28	100
	Экономическихъ кр.	90		

¹⁾ Всѣ указанная ниже селенія входили въ составъ прежняго Казанскаго уѣзда.

	Одноворцовъ	22		
	Пахотныхъ солдатъ	51		
10	Село Богородское Танкеевка, при прудѣ; помѣщичьихъ кр.	188	23	98
11	Деревня, а нынѣ сельцо Зеленовка, при рѣчкѣ Уткѣ; помѣщичьихъ кр.	123	30	103
12	Село Никол(ь)ское—Грявнуха, при рѣчкѣ Грявнушкѣ; помѣщичьихъ кр.	126	40	110
	Экономическихъ кр.	20		
	Одноворцовъ	15		
13	Деревня Березовка, при прудѣ; помѣщичьихъ кр.	21	32	107
14	Село Знаменское Волостниковка (Волосниковка), при болотѣ; помѣщичьихъ кр.	424	31	106
	Одноворцовъ	28		
	Пахотныхъ солдатъ	6		
15	Село Троицкое, Жедяевка то-жъ, при рѣчкѣ Уткѣ; помѣщичьихъ кр.	509	29	108
	Одноворцовъ	34		
	Тутъ-же подъ названіемъ деревни Малый Селенгушъ, помѣщичьихъ кр.	36		
16	Деревня, а нынѣ сельцо Шмелевка, при болотѣ; помѣщичьихъ кр.	291	25	106
	Одноворцовъ	91		
17	Село Рожд(е)ственское Матвѣевка, при болотѣ; помѣщичьихъ кр.	283	26	104
	Одноворцовъ	41		
18	Село Козмодемьянское Кокряц(тс)кое городище, при рѣчкѣ Уткѣ; помѣщичьихъ кр.	223	28	107
19	Село Архангельское, Юр(т)кули то-жъ, при озерахъ; помѣщичьихъ кр.	584	28	105
	Экономическихъ кр.	104		
	Одноворцовъ	63		

20	Деревня Юрткули; крещеной мордвы	279	22	97
21	Деревня Вершина рѣчки Нараткулы, крещенныхъ татаръ . Ясашныхъ татаръ	30 280	25	100
22	Деревня Александровка, Лобовка то-жь; помѣщичьихъ кр. Туть-же подъ названіемъ деревни Кутлушкиной, помѣщичьихъ кр.	39 13	26	101
Сіи три селенія при рѣчкѣ Нараткулѣ.				
23	Село Петропавловское, Кувнечиха то-жь; помѣщичьихъ кр.	372	33	108
24	Деревня Даниловка; помѣщичьихъ кр.	85	34	109
Оба сіи селенія въ вершинѣ рѣчки Утки.				
25	Деревня Чичикловъ(?), Новой Баранъ то-жь, при рѣчкѣ Чичаклѣ(?), крещенныхъ татаръ Ясашныхъ татаръ	8 105	45	115
26	Деревня Старой Баранъ, при рѣчкѣ Баранѣ; крещенныхъ татаръ Ясашныхъ татаръ	4 416	45	120
27	Деревня Налеткина(о), при рѣчкѣ Зарайкѣ; крещеной мордвы	149	47	122
28	Деревня Починка рѣчки Путакъ, Апакова то-жь, при рѣчкѣ Путакъ; крещенныхъ чувашъ	184	55	126
29	Деревня Старая Ал(ь)мурвина, она-жь и Нижняя (Альмурвина), крещенныхъ татаръ Ясашныхъ татаръ	19 57	53	123
30	Село Успенское—Ухмачи (Юхмачи); крещенныхъ чувашъ .	114	52	122
31	Деревня Верхняя Новая Ал(ь)мурвина; крещенныхъ татаръ . Ясашныхъ татаръ	20 44	52	123
Сіи три селенія при рѣчкѣ Юхмачкѣ.				

32	Деревня Полянка Рысова, по рѣчкѣ Большой Шпѣ, Шибашь(и) то-жъ; крещеныхъ татаръ	33	48	120
	Ясашныхъ татаръ	155		
33	Деревня Качева, при рѣчкѣ Шпѣ; крещеныхъ чувашъ	228	50	117
	Некрещеныхъ	12		
34	Деревня Верхняя Качева, при рѣчкѣ Малой Шпѣ; жители въ ней крещеные чуваши, выселившіеся изъ деревни Качевой.		46	115
35	Деревня Ахметева, при рѣчкѣ Малой Черемшанѣ; помѣщичьихъ кр.	75	51	115
	Ясашныхъ татаръ	216		
	Крещеныхъ татаръ	5		
36	Деревня Чуваской (Чувашскій) бродъ, при оверѣ; крещеныхъ татаръ	8	48	111
	Ясашныхъ татаръ	84		
37	Деревня Нижняя Алкеева; ясашныхъ татаръ	83	45	109
38	Деревня Верхняя Алкѣева; крещеныхъ татаръ	16	41	107
	Ясашныхъ татаръ	92		
39	Деревня Нижняя Иштубаева; она-жъ Изурата (Харата); крещеныхъ чувашъ	139	40	109
40	Деревня Старая Иштубаева; ясашныхъ чувашъ	16	40	111
	Тутъ-же подъ названіемъ деревни Иштубаевой, крещеныхъ чувашъ.	32		
41	Деревня Бурнаева(о); крещеной татаринъ	1		
	Ясашныхъ татаръ	118		
42	Деревня Верхнее Бурнаево; крещеныхъ чувашъ	137	40	114
	Сія съ 37 по 42 номеръ шесть селеніевъ при рѣчкѣ Атаѣ.			
43	Деревня Колчурино, она и Верхняя Иштубаева, при рѣчкѣ Ерыклѣ; крещеныхъ чувашъ	146	36	112

44	Деревня Другое Колчурино, жители въ ней крещеные чуваши, выселились изъ деревни оной Колчуриной	37	105
45	Деревня Среднее Иштубасво, она-жь и Сихтарма (Сиктерма); крещеныхъ чувашъ	129	37 105
	Оба сіи селенія при рѣчкѣ Ангѣ.		
46	Деревня Тюгульбасво, Бездна то-жь; помѣщичьихъ кр	63	26 106
	Крещеныхъ татаръ	20	
	Служилыхъ татаръ	124	
	Ихъ дворовыхъ людей	8	
47	Деревня, а нынѣ село Троицкое Кошкино; крещеныхъ чувашъ	114	24 104
	Оба сіи селенія при рѣчкѣ Безднѣ.		
48	Деревня Ижборискина, въ вершинѣ рѣчки Уксубы; крещеныхъ чувашъ	83	20 93
49	Деревня Хо(а)лонѣвка, при рѣкѣ Уксубѣ; помѣщичьихъ крестьянъ	48	18 90
50	Село Воскресенское; Гусиха то-жь; помѣщичьихъ кр.	561	16 88
	Одноворцовъ	5	
51	Село Никол(ь)ское, помѣщичьихъ кр.	332	10 85
	Оба сіи селенія при рѣчкѣ Безднѣ.		
52	Деревня Красная Слободка, при болотѣ; помѣщичьихъ кр	102	10 80
53	Село Михайловское, Щербеть то-жь, при истокѣ; помѣщичьихъ кр.	358	5 85
	Между рѣчки Бездны, по правой ея сторонѣ, и по обоимъ берегамъ рѣчки Ахтай, и вершины Малаго Черемшана вст.		
54	Деревня Косякова(о); жители въ ней помѣщичьи крестьяне выселившіеся изъ сельца Куралова.		
55	Деревня, а нынѣ сельцо Куралово, Городище; помѣщичьихъ крестьянъ	314	5 76
	Оба сіи селенія при рѣчкѣ Безднѣ.		

56	Деревня нова Янбахтина (Ямбухтино), при оверахъ; крещенныхъ татаръ	2	15	78
	Служилыхъ татаръ	240		
57	Деревня, а нмнѣ село Рож(д)ественское—Бездна, при рѣчкѣ Безднѣ; помѣщичьихъ кр.	329	12	87
58	Деревня Тохтала; крещенныхъ татаръ	8	14	88
	Помѣщичьихъ кр.	7		
59	Деревня Тохтала; крещенныхъ чувашъ	119	20	89
	Оба сія селенія при рѣчкѣ Тохталѣ.			
60	Сельцо Фадеевка, при рѣчкѣ Безднѣ; жители въ ней помѣщичьи крестьяне, переведенные изъ равныхъ деревень . .		20	85
61	Деревня Шапкина(о), крещенныхъ татаръ	14	29	96
	Ясашныхъ татаръ	32		
	Служилыхъ татаръ	82		
62	Деревня Шапкина(о); крещенныхъ чувашъ	122	30	97
	Оба сія селенія при рѣчкѣ Шапкѣ (Шапкиной).			
63	Деревня средняя Алексеева (Алькѣево), она-жъ Инетича(?); ясашныхъ татаръ	92	42	105
64	Деревня Студенецъ; крещенныхъ татаръ	21	43	105
	Служилыхъ татаръ	99		
	Сія два селенія при рѣчкѣ Китснчѣ.			
65	Село Успенское Студенецъ; помѣщичьихъ кр.	85	45	106
	Тутъ-же подъ названіемъ деревни Некрасовой помѣщичьихъ кр.	7		
66	Деревня Садиловка; помѣщичьихъ кр.	16	46	107
	Сія два селенія при рѣчкѣ Малой Черемшанѣ.			
67	Деревня Борюскина(о), при оверѣ; ясашныхъ кр.	4	49	109

	Крещенныхъ чувашъ	94		
68	Деревня Ямкина, при рѣчкѣ Анверѣ (Абверкѣ); ясашихъ татаръ	100	52	114
69	Деревня Исамбаева, Кармала то-жъ, при рѣчкѣ Кармалкѣ; крещенныхъ татаръ	2	51	108
	Служилыхъ татаръ	61		
70	Деревня Старая Камкина, при рѣчкѣ Маломъ Черемшанѣ; крещеной татаринъ	1	47	107
	Служилыхъ татаръ	127		
71	Деревня Камкина(о), Мелеши (Меляша) то-жъ, при рѣчкѣ Меле(я)шѣ; помѣщичьихъ кр.	19	44	104
	Крещеной татаринъ	1		
	Служилыхъ татаръ	60		
72	Деревня Алпарова(о), при рѣчкѣ Малой Черемшанѣ; крещеной татаринъ	1	47	104
	Служилыхъ татаръ	201		
73	Деревня, а нмнѣ село, Богородское, Мураса то-жъ, при рѣчкѣ Мурасѣ; помѣщичьихъ кр.	163	50	106
74	Деревня Сабуровка, при рѣчкѣ Маломъ Черемшанѣ, жители въ ней помѣщичьи крестьяне, числящіеся по ревизіи въ селѣ Красномъ Яру, Караваево то-жъ.		48	104
75	Деревня Муллина(о), что на берегу рѣки Малова Черемшана, при рѣчкѣ Наратлеи (Налатрѣ); помѣщичьихъ кр.	79	45	89
	Отписныхъ изъ за-помѣщика кр.	4		
	Крещенныхъ татаръ	11		
	Служилыхъ татаръ	67		
76	Деревня Ермкла, при рѣчкѣ Ермклѣ; помѣщичьихъ кр.	76	48	89
77	Деревня Черемшанъ, Крутояръ то-жъ, при рѣчкѣ Малой Черемшанѣ; помѣщичьихъ кр.	71	51	89
78	Деревня Балчыкла (Балчыкы), Баранъ то-жъ, при рѣчкѣ Балчыклѣ; крещенныхъ татаръ	71	50	90

	Ихъ дворовыхъ людей	4		
79	Деревня Полянка(и), при ключѣ; помѣщичьихъ кр.	55	51	89
80	Деревня Шентала, по рѣчкѣ Булаку, Лягуш(к)ино то жъ; крещеной мордвы	155	52	86
81	Деревня Булакъ; крещеной мордвы	26	50	84
82	Деревня Тигина (Тиганы); крещеныхъ чувашъ	66	51	83
83	Деревня Шентала, Березовка то-жъ, она-жъ и Лягушкино; помѣщичьихъ кр.	239	55	83
	Сии четыре селенія при рѣчкѣ Булакѣ.			
84	Деревня Шентала, Ерыкла, Андреевка то-жъ; крещеной мордвы.	48	55	84
	Ясашныхъ кр.	1		
85	Сельцо, а нмнѣ село Богородское, Красной Ярѣ; помѣщичьихъ кр.	227	54	77
	Отписныхъ извѣ-за помѣщика кр.	6		
86	Деревня Малой Красной Ярѣ; помѣщичьихъ кр.	55	53	76
87	Деревня Новоселенная, по рѣчкѣ Новой Шенталѣ; крещеныхъ татаръ	38	59	77
	Ясашныхъ чувашъ	2		
	Ясашныхъ татаръ	38		
	Сии четыре селенія въ вершинѣ рѣчки Шенталы.			
88	Село Рож(д)ственское Куркулъ, въ вершинѣ рѣчки Куркуля; приписныхъ къ казенному Вознесенскому заводу крестьянъ.	210	47	77
89	Деревня Нижнія Тиганы; крещеныхъ татаръ,	16	51	78
	Служилыхъ татаръ	101		
90	Деревня Акковина, Среднія Тиганы то-жъ; крещеныхъ татаръ	14	50	79
	Служилыхъ татаръ	232		

91	Деревня Большія Тиганы; служилыхъ татаръ	153	48	80
	Крещенныхъ татаръ	4		
92	Деревня, по рѣчкѣ Тигиной, въ вершинѣ рѣчки Тюбякъ; ясашныхъ татаръ.	60	47	82
	Сіи четыре селенія при рѣчкѣ Тигинѣ.			
93	Деревня Верхняя, Сухія Курналы; крещенныхъ татаръ	21	40	79
	Служилыхъ татаръ	198		
94	Село Новоспасское; помѣщичьихъ крестьянъ	378	41	68
	Оба сіи селенія при рѣчкѣ Курналѣ.			
95	Деревня Сабакаи(й)кина, при рѣчкѣ М(К)уманѣ; ясашныхъ кр.	31	44	66
	Крещенныхъ чувашъ	30		
96	Деревня Чумаевка помѣщичьихъ крестьянъ	16	43	62
97	Деревня Бутлеровка помѣщичьихъ крестьянъ.	140	41	63
98	Село Сергіевское, Курналы то-жъ; помѣщиковыхъ кр.	150	40	64
99	Деревня Кашакова крещеной мордвы.	54	40	66
	Сіи четыре селенія при рѣчкѣ Курналѣ.			
100	Деревня Новая Пановка, Шигалки Русскіе, Лебедино то-жъ, при рѣчкѣ Красной; помѣщичьихъ крестьянъ	169	36	62
101	Село Архангельское, Левашево, при рѣчкѣ Сухой Курналѣ; помѣщичьихъ крестьянъ	284	35	70
102	Село Богородское, Масловка то-жъ, при рѣчкѣ Искимеркѣ; помѣщичьихъ крестьянъ	191	36	75
103	Село Богородское, Рамаданъ, при рѣчкѣ Рамадановкѣ; по- мѣщичьихъ крестьянъ	271	35	71
104	Деревня Бизяевы Челны; крещенныхъ татаръ	5	38	85
	Служилыхъ татаръ	62		

105	Деревня Челны, Мрясова то-жъ; крещеныхъ татаръ	3	37	86
	Служилыхъ татаръ	114		
	Оба сіи селенія при рѣчкѣ Челнѣ.			
106	Деревня, Новыя Челны, въ вершинахъ рѣчки Сарсакъ(?); крещеныхъ татаръ	23	38	89
	Служилыхъ татаръ	208		
107	Деревня Меметчелеева(?), Ургагаръ то-жъ, при рѣчкѣ Шунварѣ(?); крещеныхъ татаръ	13	36	92
	Служилыхъ татаръ	159		
108	Деревня Тяжбердина; ясажныхъ татаръ	92	37	98
109	Деревня Верхняя Биктемирова; крещеныхъ татаръ	73	36	97
110	Деревня Биктемирова(о); ясажныхъ татаръ	103	35	95
	Ясажныхъ чувашъ	3		
	Сіи три селенія при рѣчкѣ Атачѣ.			
111	Деревня Новой Матакъ(и); крещеныхъ чувашъ	135	33	93
112	Село Рож(д)ественское, Средній Матакъ(и) то-жъ; крещеныхъ чувашъ	123	30	95
113	Деревня Верхней Матакъ(и), Чувашская Тюлгубаева (Тюгулбаево) то-жъ; крещеныхъ чувашъ	93	28	95
	Сіи три селенія при рѣчкѣ Ахтаѣ.			
114	Деревня Нохратъ(ы), при рѣчкѣ Нохраткѣ; ясажныхъ кр.	30	30	91
	Крещеныхъ чувашъ	95		
115	Деревня Новой Балыкулъ(ь), при ключѣ; ясажныхъ кр.	65	29	90
	Крещеныхъ чувашъ	21		
	Ясажныхъ татаръ	21		
116	Деревня Круглое озеро (Кругъ озера), Балыкулъ(ь) то-жъ, при озерѣ; крещеныхъ татаръ	5	28	88

	Ясашныхъ татаръ	88		
117	Деревня Старая Салманова (Старые Салманы); служилыхъ татаръ	151	22	88
118	Деревня Новая Салманова (Новые Салманы); крещенныхъ татаръ	12	24	87
	Служилыхъ татаръ	193		
	Тутъ же подъ названіемъ деревни Салманъ помѣщичьихъ крестьянъ	185		
119	Деревня Нижняя Салманова (Нижние Салманы); служилыхъ татаръ	59	26	86
	Сія три селенія при рѣчкѣ Салманкѣ.			
120	Деревня Каргаполь; крещенныхъ татаръ	27	31	85
	Служилыхъ татаръ	136		
121	Село Богородское, Красное Поле, Старосельское то-жъ; помѣщичьихъ крестьянъ	286	30	82
	Оба сія селенія при рѣчкѣ Артаѣ.			
122	Деревня Гурьевка, при рѣчкѣ Рамадановкѣ; помѣщ. кр.	78	32	80
123	Деревня Языкова(о); помѣщичьихъ крестьянъ	57	30	79
124	Село Спасское, Красной Ярѣ, Караваево то-жъ; помѣщ. кр.	355	29	77
125	Деревня Войкина(о); крещеной мордвы	103	28	75
126	Деревня Ямкина(о); жители въ ней помѣщичьи крестьяне, выселившіеся изъ села Базякова.		26	75
	Сія четыре селенія при рѣчкѣ Артаѣ.			
127	Деревня Пановка, Шигалки то-жъ, она жъ и Гурьевка, при колодцахъ; помѣщичьихъ крестьянъ	73	30	70
128	Село Богородское, Базяково то-жъ; помѣщичьихъ кр.	342	27	70
129	Деревня Каюки (Куюки); крещенныхъ татаръ	26	25	71
	Ясашныхъ татаръ	140		

130	Село Богородское Ахтаи (Ахтаи), Бураково то-жь; помѣщичьихъ крестьянъ	168	24	72
131	Деревня Кожаевка; ясашныхъ крестьянъ	178	22	72
	Дворцовыхъ крестьянъ	12		
132	Деревня Вожи, Нееловка (Неялово) то-жь; помѣщ. кр. . .	126	20	74
133	Деревня Воскресенское, Долгоруково то-жь; пом. кр. . .	54	19	74
134	Село Никольское, Пиччасы (Пичькасы) то-жь; яс. кр. . . .	338	20	73
	Дворцовыхъ кр.	44		
135	Деревня Азмеръ (Измери); служ. тат.	47	17	66
	Изъ дворовыхъ людей	14		
	Помѣщичьихъ кр.	7		
136	Деревня Ахтуги, Садиловка то-жь, пом. кр.	70	16	67
	Сія съ 128 по 137 номеръ девять селеніевъ при рѣчкѣ Ахтаѣ.			

	Число душъ.
Всего въ уѣздѣ семь 136 жителей.	
Въ нихъ во всѣхъ ревизскихъ душъ	22545
А по званію обывателей, полагаемыхъ къ ревизіямъ и податей къ платежамъ.	
Однодворцовъ	305
Пахотныхъ солдатъ	57
Дворцовыхъ крестьянъ	56
Экономическихъ крестьянъ	1021
Ясашныхъ крестьянъ	647
Приписныхъ къ казенному Вознесенскому заводу крестьянъ .	210

	Число душъ.
Крещеныхъ татаръ	576
— мордвы	814
— човашъ	2204
Некрещеныхъ, ясашныхъ татаръ.	2422
— човашъ	33
Служилыхъ татаръ	2874
Ихъ дворовыхъ людей	26
Помѣщичьихъ крестьянъ	11290
Отписныхъ изъ-за помѣщика	10

Дворяня, имѣющіе въ уѣздѣ семь вотчины.

Алферьевъ, Кондратій Марковъ сынъ. Подпоручикъ. Отставной.—Ж. Пензенское намѣстничество.

Алябьевъ, Феодоръ Ивановъ сынъ. Коллежскій Ассессоръ. Не у дѣль.—Ж. с. Рыченски, Калужскаго уѣзда.

Аристовъ, Василій Степановъ сынъ. Губернскій Секретарь.—При дѣлахъ въ Каванской Духовной Консиссторіи.—Ж. Казань.

Аристовъ, Николай. Штыкъ-Юнкеръ. Отставной.—Ж. с. Гремячево, Лаишевскаго уѣзда.

Аристовъ, Петръ Никитинъ сынъ. Поручикъ. Отставной.—Ж. д. Садиловка, Спасскаго уѣзда.

Аристовъ, Тимофей Матвѣевъ сынъ. Прапорщикъ. Отставной.—Ж. с. Жедяевка, Спасскаго уѣзда.

Князь Асановъ, Василій Владиміровъ сынъ. Подпоручикъ. Отставной.—Ж. д. Бимера Княжая, Каванскаго уѣзда.

Бакеевъ, Дмитрій Максимовъ сынъ. Секундъ-Майоръ. Отставной.—Ж. с-цо Калитино, Каширскаго уѣзда.

Барсуновъ, Дмитрій Ивановъ сынъ. Капитанъ. Отставной.—Ж. с. Матвѣевка, Спасскаго уѣзда. (У него же имѣніе въ Лаиш. у)

Бартеновъ, Григорій Егоровъ сынъ. Поручикъ. Отставной.—Ж. Галицкія деревни.

Бибиновъ, Николай Алексѣевъ сынъ. Шихтмейстеръ. На службѣ.

Блудовъ, Николай Яковлевъ сынъ. Прапорщикъ. Отставной.—Ж. Ярославская губернія.

Бузовіевъ, Степанъ Семеновъ сынъ. Поручикъ. Отставной.—Ж. с. Гусиха, Спасскаго уѣзда.

Бужениновъ, Андрей Яковлевъ сынъ. Секундъ-Майоръ. Отставной.—Ж. с. Красный Яръ, Спасскаго уѣзда. (У него же имѣніе въ Лаиш. у.)

Бутлеровъ, Василій Ивановъ сынъ. Титулярный Совѣтникъ.—При поселеніи отставной. Лаиш. у.

Вечяловъ, Семень Васильевъ сынъ. Поручикъ. Отставной.—Ж. деревни Суздальскія.

Висленевъ, Егоръ. Капитанъ. Отставной.—Ж. Оренбургскія деревни.

Высоцкой, Иванъ Михайловъ сынъ. Вахмистръ. Отставной.—Ж. с. Волостниковка, Спасскаго уѣзда.

Гаславской, Григорій Гавриловъ сынъ. Поручикъ. Отставной.—Ж. Ставропольскій уѣздъ

Глазатовъ, Григорій Мироновичъ. Надворный Совѣтникъ. При поселеніи отставной. (У него же имѣніе въ Лаиш. у.)

Глазовъ, Иванъ Кондратьевъ. Подпоручикъ. Отставной.—Ж. с. Жедяевка, Спасскаго уѣзда.

Глазовъ, Никита Кондратьевъ сынъ. Капитанъ. Отставной.—Ж. с. Жедяевка, Спасскаго уѣзда.

Горловъ, Афанасій Гавриловъ сынъ. Подпоручикъ. Въ командѣ поселенія отставныхъ.

Горловъ, Иванъ Гавриловъ сынъ. Неслужащій.—Ж. с. Бездна, Спасскаго уѣзда.

Царевичъ Грузинской, Георгій Вахтангевичъ. Генераль-Поручикъ и кавалеръ.—Ж. Москва.

Князь Гундоровъ, Александръ Алексѣевъ сынъ. Вицъ-Вахмистръ гвардіи коннаго полка. На службѣ.

Князь Дадланъ, Петръ Егоровъ сынъ. Артиллеріи-Капитанъ. Отставной.—Ж. Москва. (У него же имѣніе въ Лаиш. у.)

Даниловъ, Теодоръ. Сержантъ.—Служ. въ Каванскомъ пѣхотномъ полку.—Ж. Каванъ.

Князь Девлетъ-Нильдеевъ, Леонтій Тимофеевъ сынъ. Секундъ-Майоръ. Отставной.—Ж. Темниковскій уѣздъ.

Демидовъ, Иванъ. Неслужащій дворянинъ.—Ж. Москва.

Демьяновъ, Тихонъ Даниловъ сынъ. Секундъ-Майоръ. Отставной.—Ж. с. Жедяевка, Спасскаго уѣзда.

Дмитріевъ, Василій Андреевъ сынъ. Секундъ-Майоръ. Отставной.—Ж. с-цо Шмелевка, Спасскаго уѣзда.

Дубынинъ, Григорій Андреевъ сынъ. Прапорщикъ. Отставной.—Ж. с. Гусиха, Спасскаго уѣзда.

Дубынинъ, Дмитрій Андреевъ сынъ. Капитанъ.—Служ. въ Каванскихъ баталіонахъ.—Ж. Каванъ.

Дубынинъ, Иванъ Андреевъ сынъ. Капитанъ. Отставной.—Ж. с-цо Маклашевка, Спасскаго уѣзда.

Епанчинъ, Иванъ Васильевъ сынъ. Прапорщикъ. Отставной.—Ж. деревни Тульскаго намѣстничества.

Ермоловъ, Петръ. Капитанъ. Отставной.—Ж. Симбирская губернія.

Жедринской, Василій Яковлевъ сынъ. Секундъ-Майоръ. Отставной.—Ж. Бѣлевскій уѣздъ.

Жедринской, Егоръ Михайловичъ. Подполковникъ. Въ воинской службѣ.

Желтухинъ, Феодоръ Феодоровичъ. Полковникъ. Вице-губернаторъ въ Кавани.—Ж. Кавань.

Завршинъ, Петръ Михайловъ сынъ. Подпоручикъ. Отставной.—Ж. с. Матвѣвка, Спасскаго уѣзда.

Засецкой, Петръ Никифоровъ сынъ. Ротмистръ. Отставной. Ж. с. Жедяевка.

Зимнинской, Николай Петровъ сынъ. Поручикъ. Въ воинской службѣ.

Зимнинской, Сергѣй Сергѣевъ сынъ. Капитанъ. Отставной.—Ж. д. Симбирскаго намѣстничества.

Зубаревъ, Феодоръ. Неслужащій.—Ж. деревни Пензенской губерніи.

Иглинъ, Захаръ Михайловъ сынъ. Коллежскій Ассессоръ. Не у дѣлъ.—Ж. с. Матвѣвка, Спасскаго уѣзда.

Иглинъ, Феодоръ Захаровъ сынъ. Поручикъ. Отставной.—Ж. с. Матвѣвка, Спасскаго уѣзда. (У него же имѣніе въ Лаиш. у.).

Карачевъ, Иванъ Алексѣевъ сынъ. Квартермистръ. Отставной.—Ж. с. Волостниковка, Спасскаго уѣзда.

Карачевъ, Осипъ Алексѣевъ сынъ. Карнетъ. Отставной.—Ж. с. Волостниковка, Спасскаго уѣзда.

Карпачевъ, Иванъ Каптенармусъ. Отставной.—Ж. с. Волостниковка, Спасскаго уѣзда.

Карпачевъ, Иванъ Яковлевъ сынъ. Коллежскій Ассессоръ. Не у дѣлъ.—Ж. с. Волостниковка, Спасскаго уѣзда.

Карпачевъ, Феодоръ Матвѣевъ сынъ. Подпрапорщикъ. Отставной.—Ж. с. Волостниковка, Спасскаго уѣзда.

Колбецкой, Григорій Ивановъ сынъ. Прапорщикъ. Отставной.—Ж. с. Волостниковка, Спасскаго уѣзда.

Колбецкой, Никонъ (Николай) Ивановъ сынъ. Капитанъ. Отставной.

—Ж. с. Волостниковка, Спасскаго уѣзда.

Копытовъ, Андрей. Лейбъ-Гвардія коннаго полка Капраль. На службѣ.

Копытовъ, Иванъ. Лейбъ-Гвардія коннаго полка Капраль. На службѣ.

Кравковъ, Алексѣй Васильевъ сынъ. Поручикъ. Отставной.—Ж. д. Бердяшево, Муромскаго уѣзда.

Кроткой, Степанъ Егоровъ сынъ. Коллежскій Ассессоръ. Предводитель дворянства Симбирскаго у.

Кулаевъ, Александръ Васильевъ сынъ. Капраль.—Служ. въ Каванскомъ гарнизонѣ.

Куроѣдовъ, Семень Григорьевъ сынъ. Прапорщикъ. Отставной.—Ж. с. Матвѣвка, Спасскаго уѣзда.

Ленновъ, Петръ. Поручикъ.—Служ. въ Екатеринбургской ротѣ.

Лецкой, Алексѣй Петровичъ. Генераль-Майоръ. Въ Калугѣ Губернаторомъ.—Ж. Калуга.

Лихачевъ, Александръ Логивовъ сынъ. Подпоручикъ или поручикъ. Отставной.—Ж. с. Полянки, Спасскаго уѣзда. (У него же имѣніе въ Тет. у.).

Лунинъ, Прохоръ Алексѣевъ сынъ. Секундъ-Майоръ.—При дѣлахъ въ Симбирской губерніи.

Луцкой, Дмитрій Никитинъ сынъ. Капитанъ.—При дѣлахъ въ Симбирскомъ намѣстничествѣ.

Лыковъ, Иванъ Васильевъ сынъ. Секундъ-Майоръ. Отставной.—Ж. д. Муралиной, Спасскаго уѣзда.

Мельгуновъ, Николай Васильевичъ. Гвардія Капитанъ Поручикъ. Отставной.—Ж. Кавань. (У него же имѣнія въ уѣздахъ Каван., Лаиш., Чебокс.)

Мерлинъ, Данила Афонасевичъ. Генераль-Поручикъ.—Ж. Москва.

Князь Мещерскій, Никита Ивановичъ. Коллежскій Совѣтникъ.— При дѣлахъ въ Симбирскомъ намѣстничествѣ.

Микулинъ, Митрофанъ Михайловичъ сынъ. Прапорщикъ.— При дѣлахъ въ Симбирской губерни.

Молоствовъ, Порфирій Львовъ сынъ. Гвардіи-Каптенармусъ.— Служ. въ Измайловскомъ полку.

Молоствовъ, Феофемъ Львовъ сынъ. Гвардіи-Каптенармусъ.— Служ. въ Измайловскомъ полку.

Молоствовъ, Христофоръ Львовъ сынъ. Гвардіи Прапорщикъ. Отставной.— Ж. с. Никольское, Спасскаго уѣзда.

Мурзинъ, Василій Ѳеодоровъ сынъ. Подпоручикъ. Отставной.— Ж. с. Студенецъ, Спасскаго уѣзда.

Мурзинъ, Ѳеодоръ Алексѣевъ сынъ. Коллежскій Регистраторъ. Не у дѣлъ.— Ж. с. Студенецъ, Спасскаго уѣзда.

Князь Мустафинъ, Иванъ Ивановичъ сынъ. Подпоручикъ. Отставной.— Ж. Курмышскій уѣздъ.

Мячковъ, Петръ Андреевъ сынъ. Прапорщикъ. Отставной.— Ж. с-цо Шмелевка, Спасскаго уѣзда.

Нармоцкой, Матвѣй Андреевичъ. Подполковникъ. Отставной.— Ж. д. Верхня Кадыли, Каванскаго уѣзда. (У него же имѣніе въ Каван. у.)

Нееловъ, Иванъ. Титулярный Совѣтникъ. Въ Москвѣ при межевой канцеляри.— Ж. Москва.

Палицынъ, Григорій Ивановичъ сынъ. Премьеръ-Майоръ. Отставной.— Ж. Кавань.

Палицынъ, Михаилъ Ивановичъ. Бригадиръ.— Ж. с. Волостниковка, Спасскаго у.

Палицынъ, Николай Ивановичъ сынъ. Секундъ-Майоръ. Въ Свіяжской инвалидной командѣ.

Петрашевичъ, Василій Петровичъ сынъ. Прапорщикъ. Въ воинской службѣ.

Петрашевичъ, Гаврила Петровичъ сынъ. Сержантъ. Въ воинской службѣ.

Петрашевичъ, Сергѣй Петровичъ сынъ. Капитанъ. Въ воинской службѣ.

Поповъ, Петръ Петровичъ сынъ. Капитанъ. Отставной.— Ж. Кавань.

Пустошкинъ, Дмитрій Драгунъ. Отставной.— Ж. с. Юркули, Спасскаго уѣзда.

Радеевъ, Иванъ Андреевъ сынъ. Капитанъ. Отставной.— Ж. с. Юркули, Спасскаго уѣзда.

Ракитовъ, Иванъ Александровъ сынъ. Капитанъ. Отставной.— Ж. с-цо Шмелевка, Спасскаго уѣзда.

Растовской, Андрей Нестеровъ сынъ. Прапорщикъ. Отставной.— Ж. с-цо Шмелевка, Спасскаго уѣзда.

Растовской, Иванъ. Квартермистръ. Отставной.— Ж. с. Шмелевка, Спасскаго уѣзда.

Ребровской, Александръ Васильевъ сынъ. Инженеръ-Подпоручикъ. Отставной.— Ж. деревни Нижегородской губерни.

Ружевской, Иванъ. Поручикъ. Отставной.— Ж. с. Еркули, Спасскаго уѣзда.

Сабуровъ, Андрей. Лейбъ-Гвардіи Подпоручикъ. Отставной.— Ж. Москва.

Садилловъ, Михаилъ Ѳеодоровъ. Прапорщикъ. Отставной.— Ж. с-цо Садилловка, Спасскаго уѣзда.

Секеринъ, Андрей Сергѣевъ сынъ. Секундъ-Майоръ. Отставной.— Ж. Суздальскія деревни.

Скудинъ, Дмитрій Кононовъ сынъ. Секундъ-Майоръ. Отставной.— Ж. д. Романово, Топорецкаго уѣзда.

Смирновъ, Михаилъ Яковлевъ сынъ Губернскій Секретарь.— При дѣлахъ въ Каванской Губернской канцеляріи.— Ж. Кавань. (Им. у него же въ Лаиш. у.).

Собакинъ, Петръ. Гвардіи-Сержантъ. На службѣ.

Софоновъ, Сергѣй. Поручикъ. Отставной.— Ж. д. Садяловка.

Софоновъ, Феодоръ Феодоровъ сынъ. Поручикъ. Отставной.— Ж. въ Симбирскомъ намѣстничествѣ.

Стрѣлковъ, Петръ Алексѣевъ сынъ. Канцеляристъ. Отставной.— Ж. с. Юркуди Спасскаго уѣзда.

Сунинъ, Александръ Ивановичъ. Флота Капитанъ 2-го ранга. Членомъ въ Каванской Адмиралтейской конторѣ.

Суровцовъ, Александръ Капитанъ.— Служ. въ Томскомъ пѣхотномъ полку.— Ж. Томскъ.

Сушковъ, Андрей Михайловичъ. Коллежскій Прокуроръ.— Ж. Москва.

Сюкешевъ, Иванъ Николаевъ сынъ. Подпоручикъ.— Служ. въ Санктъ-Петербургскомъ пѣхотномъ полку.— Ж. С.-Петербургъ.

Танеевъ, Михаилъ Тимофеевичъ. Гвардіи-Секундъ-Майоръ.— Ж. Деревни Владимірскаго намѣстничества.

Тихомировъ, Михаилъ Дмитриевъ сынъ. Прапорщикъ. Отставной.— Ж. Симбирская губернія.

Толшачовъ, Андрей Лукьяновичъ Бригадиръ. Отставной.— Ж. Москва.

Толстой, Иванъ Мартыновичъ. Надворный Совѣтникъ Губернскій Прокуроръ. Отставной.— Ж. Москва.

Трескинъ, Петръ Ивановичъ сынъ. Гвардіи-Прапорщикъ. Отставной.— Ж. деревни Нижегородской губерніи. (У него же имѣніе въ Лаиш. у.).

Фадеевъ, Феодоръ. Бухгалтеръ.— При дѣлахъ въ Адмиралтейской конторѣ.

Филипповъ, Дмитрій Денисовъ сынъ. Подпоручикъ. Отставной.— Ж. с. Матвѣвка, Спасскаго уѣзда.

Фонданнеистернъ, Григорій Григорьевичъ Подполковникъ.— При дѣлахъ въ Симбирской губерніи.

Ховринъ, Григорій Ивановичъ сынъ. Вахмистръ. Отставной.— Ж. неизвѣстно.

Храпковъ, Андрей Феодоровъ сынъ. Поручикъ. Отставной.— Ж. Москва.

Чемодуровъ, Андрей Яковлевъ сынъ. Корнетъ. Отставной.— Ж. с. Селенгуши, Каванскаго уѣзда и Кавань. (У него же имѣнія въ Чистоп. и Лаиш. у.).

Шошинъ, Герасимъ Никитинъ сынъ. Подпоручикъ. Отставной.— Ж. Новороссійская губернія.

Языковъ, Степанъ Андреевъ сынъ. Поручикъ. Отставной.— Ж. с-по Зеленовка, Спасскаго уѣзда. (У него же им. въ Тет. у.).

Янаевъ, Андрей Максимовъ сынъ. Вахмистръ. Отставной.— Ж. с. Шмелевка, Спасскаго уѣзда.

Уѣздъ Чистопольскій.

3. Городъ уѣздной Чистополье что было село Архангельское Чистое поле, при рѣкѣ Камѣ.

Жителей въ немъ приписныхъ ко Взянопетровскимъ дворянина Евдокима Демидова заводамъ крестьянъ 437

Селенія, составляющія Чистопольской уѣздъ.¹⁾

Въ положеніяхъ отъ города между рѣки Камы, рѣцкѣ Шенталя, Малаго Черемшана и Шешмы ниже пригорода Новошешминска, и попадающимъ въ нихъ рѣчкамъ всѣ:

1	Село Никольское, Жукотино, Савино городище то-жъ, при рѣкѣ Камѣ; пом. кр.	350	6	87
	Отписныхъ изъ-за помѣщика кр.	33		
2	Деревня Березовка, что на Субмчъихъ горахъ, при ключѣ и рѣкѣ Камѣ; пом. кр.	100	12	80
	Отписныхъ изъ-за помѣщика кр.	25		
3	Село Сергіевское, Кубасъ то-жъ, при ключѣ; приписныхъ къ казенному Вознесенскому заводу крестьянъ	219	13	80
4	Деревня Байтерякова(о); крещеныхъ татаръ	25	19	8:
5	Деревня Утякова(о); пом. кр.	37	19	84
	Оба сіи селенія при рѣчкѣ Бахтѣ.			
6	Деревня Калеева Малая Бахта, Кутлушкино то-жъ, при рѣчкѣ Гаушермѣ; крещ. татаръ	14	21	85
	Служивыхъ татаръ	196		
	Тутъ же подъ наваніемъ деревни Калеевой; крещ. тат.	2		

¹⁾ Селенія, обозначенныя подъ №№ 1—84, 120—169, 171—187, входяія въ составъ прежняго *Казанскаго* уѣзда, подъ №№ 85—119, 188—*Бузульминскаго*, подъ № 170—*Елабужскаго*.

7	Деревня Верхняя Шентала; пом. кр.	197	26	86
	Крещенных татаръ	32		
	Служилыхъ татаръ	152		
8	Деревня Починокъ, Старая Шентала; крещенныхъ тат. . .	114	30	89
	Ясашныхъ татаръ	12		
	Сии два селенія при рѣчкѣ Шенталѣ.			
9	Деревня Бутлеровка, Баранъ то-жъ, при ключѣ; пом. кр. .	85	34	90
10	Село Троицкое. Баранъ, при рѣчкѣ Баранѣ; пом. кр. . .	87	33	92
11	Деревня Баганы (Богана), до Шентамъ рѣчки, что слыветъ Красное Болото, при рѣчкѣ Красномъ болотѣ; крещеной мордвы	154	24	90
12	Деревня Новоселки, Адылшино (Адельшина) то-жъ, при рѣчкѣ Мамырѣ; пом. кр.	22	21	88
	Тутъ же подъ названіемъ деревни Адылшиной (Адельши- ной) крещенныхъ татаръ	11		
	Служилыхъ татаръ	112		
	Еще Новооселенной деревни Адылшиной (Адельшиной) служилыхъ татаръ	23		
13	Деревня Иванаева; яс. кр.	51	15	80
	Экономическихъ крестьянъ	71		
14	Деревня Сосновка; пом. кр.	174	14	81
	Отписныхъ изъ-за помѣщика крестьянъ.	26		
15	Село Покровское, Бѣлая гора; крещенныхъ татаръ	169	14	84
	Тутъ же подъ названіемъ деревни Новой, по рѣчкѣ Бахтѣ; ясашныхъ крестьянъ	4		
	Сии три селенія при рѣчкѣ Бахтѣ.			
16	Деревня Сосновой Ключъ; крещенныхъ татаръ	62	13	89
17	Деревня Наратмъ, Илга (Наратъ-Илга) то-жъ; крещ. татаръ.	18	13	90

	Служилыхъ татаръ	60		
	Оба сии селенія при ключѣ Сосновомъ.			
18	Деревня четыре двора; пом. кр.	11	17	9
	Крещенныхъ татаръ	13		
	Служилыхъ татаръ	59		
19	Деревня Багани, въ вершинѣ рѣчки Бахтм; крещ. тат. . .	78	16	9
20	Деревня Муслимкина; крещенныхъ татаръ	9		
	Служилыхъ татаръ	167	17	96
	Сии три селенія при рѣчкѣ Бахтѣ.			
21	Деревня Вершина рѣчки Боганы; яс. тат.	167	21	97
22	Деревня Акбулатова; яс. тат.	95	23	95
	Оба сии селенія при рѣчкѣ Боганѣ.			
23	Деревня Верхняя Майна, при рѣчкѣ Майнѣ; пом. кр. . .	75	27	95
	Крещенныхъ татаръ	21		
	Служилыхъ татаръ	72		
24	Деревня Верхняя Кандрата, при рѣчкѣ Кадратѣ; крещ. тат.	87	28	98
25	Деревня Спиркина(о), Нижняя Кандрата то-жъ; кр. чув. . .	121	31	100
26	Деревня Верхъ Малаго Черемшану, она жъ Майна, Студе- ной Ключъ; кр. чув.	69	33	99
27	Деревня Татарской Черемшанъ, она жъ Малой Черемшанъ, Майна то-жъ; яс. тат.	84	34	100
	Сии три селенія при рѣчкѣ Маломъ Черемшанѣ			
28	Слобода Горка, при рѣчкѣ Маломъ Черемшанѣ.		38	97
29	Слобода Баранъ, при рѣчкѣ Баранѣ.		40	96
30	Пригородъ Билярскъ, при рѣчкѣ Биляркѣ		41	98

31	Слобода Егорьевская, при рѣчкѣ Шайѣ	42	101
	Въ сихъ четырехъ селеніяхъ жители поселенные отставные.		
32	Деревня Починокъ Адамъ по Малому Черемшану; крещенныхъ чувашъ	307	39 108
	Ясашныхъ чувашъ	20	
33	Деревня Старой Адамъ; крещенныхъ татаръ	20	34 104
	Служивыхъ татаръ	94	
	Оба сія селенія при рѣчкѣ Адамѣ.		
34	Деревня Новопоселенная Усть Тохтала, Себуканкулова(?) то-жъ; служивыхъ татаръ	11	33 103
35	Деревня Новой Адамъ; крещенныхъ татаръ	6	34 104
	Служивыхъ татаръ	101	
36	Деревня Новопоселенная Тохтала; крещенныхъ татаръ	8	35 105
	Служивыхъ татаръ	117	
	Сія три селенія при рѣчкѣ Тохталѣ.		
37	Село Рож(д)ественское, Савруши; крещенныхъ чувашъ	160	32 108
38	Деревня по рѣчкѣ Саврушѣ; крещенныхъ чувашъ	191	36 112
39	Деревня Новопоселенная Савгачева, въ вершинѣ рѣчки Саврушъ; крещенныхъ чувашъ	75	38 114
40	Деревня Среднія Савруши; крещенныхъ чувашъ	82	37 113
	Сія четыре селенія при рѣчкѣ Саврушѣ.		
41	Деревня Нижнія Савруши, по рѣчкѣ Адаму, Ме(у)хедерово то-жъ, при рѣчкѣ Ерықлѣ; ясашныхъ чувашъ	92	30 108
42	Деревня Починокъ по рѣчкѣ Наратлѣ Илгѣ; крещенныхъ татаръ	64	27 104
43	Деревня Наратъ Илга, Елтанъ то-жъ; ясашныхъ татаръ	23	26 104

	Крещенныхъ чувашь	62		
	Ясашныхъ чувашь	9		
44	Деревня Новопоселенная Елтаны; помѣщичьихъ кр. . . .	60	25	109
	Тутъ-же подъ названіемъ деревни Елтаны служилыхъ татарь	141		
	Крещенныхъ татарь	4		
	Сіи три селенія при рѣчкѣ Маломъ Черемшанѣ.			
45	Село Рож(д)ественское, Ивгарь то-жь, при рѣчкѣ Ивгарѣ; помѣщичьихъ крестьянъ	585	18	106
46	Деревня Чебоксарка, Алексева то-жь; крещенныхъ татарь .	3	28	115
	Служилыхъ татарь	148		
	Помѣщичьихъ крестьянъ	60		
	Тутъ же подъ названіемъ деревни Алкиной помѣщичьихъ крестьянъ			
		21		
47	Деревня Новопоселенная Чебоксарка; ясашныхъ чувашь . .	44	29	115
48	Село Никольское, Чебоксарка то-жь; ясашныхъ кр. . . .	427	30	116
	Сіи три селенія при рѣчкѣ Чебоксаркѣ.			
49	Деревня Челны, при рѣчкѣ Челнѣ; служилыхъ татарь . .	177	30	122
	Крещенныхъ татарь	3		
50	Деревня Чертушкина, при рѣчкѣ Чертушкѣ, служилыхъ татарь	122	28	120
51	Деревня Шехмаева (Шахмайкино), при рѣчкѣ Чигарѣ; крещенныхъ татарь	6	30	122
	Служилыхъ татарь	181		
	Тутъ-же подъ названіемъ деревни Новопоселеннаго Черного Ключа служилыхъ татарь			
		11		
52	Деревня Старая Никит(к)ина, крещ. чувашь	118	38	136

	Тутъ-же деревни Новой Никит(к)иной; крещ. чувашь. . .	106		
	Да подъ названіемъ деревни Добрамышъ крещ. тат. . . .	46		
53	Деревня Другая Никит(к)ина, жители въ ней крещеные чуваши, выселившіеся изъ деревни Старой и Новой Никит(к)иной		36	134
54	Деревня Чолны, Горшково, она жъ и Красный Колокъ; приписныхъ ко Вьянопетровскимъ заводамъ крестьянъ. . .	95	33	131
	Сіи три селенія при рѣчкѣ Шешмѣ.			
55	Деревня Авѣва, Бѣлой Ярѣ тожь, при рѣчкѣ Челнѣ; служилыхъ татаръ	166	29	123
	Крещеныхъ татаръ	17		
56	Деревня Каргали; служилыхъ татаръ	193	20	113
57	Деревня Толкишъ; крещ. тат.	6	13	99
	Служилыхъ татаръ	172		
	Оба сіи селенія при рѣчкѣ Большомъ Толкишѣ.			
58	Деревня Сарсасъ(ы) при рѣчкѣ Сарсаскѣ; крещ. тат. . . .	4	12	106
	Служилыхъ татаръ	57		
59	Деревня Новопоселенная Токмакла, при рѣчкѣ Токмаклѣ; служилыхъ татаръ	112	10	105
60	Деревня Ромашкина, при рѣчкѣ Среднемъ Толкишѣ, крещеныхъ татаръ	11	12	107
	Служилыхъ татаръ	63		
61	Деревня Шляикина при рѣчкѣ Большомъ Толкишѣ; служилыхъ татаръ	102	18	112
62	Деревня городище, Студеной Ключъ то-жь, при ключѣ; приписныхъ къ казеннымъ Камскимъ заводамъ крестьянъ .	114	29	119
63	Деревня Каменной Ключъ, Елантово то-жь, при рѣчкѣ Шешмѣ; приписныхъ ко Вьянопетровскимъ заводамъ крестьянъ	226	31	121

64	Село Архангельское, Кармалы то-жь, при рѣчкѣ Шешмѣ; приписныхъ ко Вязнопетровскимъ Демидова заводамъ крестьянъ	128	30	120
65	Село Дмитріевское, Нижній Толкишъ; приписныхъ къ Вознесенскому заводу крестьянъ	297	22	112
66	Село Сергіевское, Малой Толкишъ; приписныхъ ко Вязнопетровскимъ Демидова заводамъ крестьянъ	158	16	106
	Оба сія селенія при рѣчкѣ Большомъ Толкишѣ.			
67	Деревня Новопоселенная Ключищи, при ключѣ; пом. кр.	31	24	114
68	Село Покровское, Сарсасы, при рѣчкѣ Сарсаскѣ; приписныхъ къ Кавеннымъ Камскимъ заводамъ кр.	231	22	112
69	Деревня, а нынѣ сельцо Четырчи; пом. кр.	114	18	100
	Отписныхъ изъ-за пом. кр.	57		
70	Село Рождественское, Булдырь то-жь; приписныхъ къ заводамъ Демидова кр.	313	14	99
	Оба сія селенія при рѣчкѣ Прочѣ.			
71	Село Вознесенское, Змѣево Городище то-жь, при рѣчкѣ Ерыклѣ; помѣщичьихъ кр.	476	4	94
	Рѣки Шегимы, по лѣвой сторонѣ, выше пригорода Новошешминска, и по рѣчкамъ Большой и Малой Колчамъ и по впадающимъ въ нихъ рѣчкамъ:			
72	Екатерининская Слобода, при рѣчкѣ Секенесѣ (Шешмѣ?), жители въ ней поселенные отставные изъ Гвардіи ундеръ-офицеры и рядовые.		42	128
73	Деревня Новопоселенная Илнаева, при рѣчкахъ Шиповкѣ и Секенесѣ; эк. кр.	96	43	129
74	Черемоховая слобода, при рѣчкѣ Черемоховкѣ, жители въ ней поселенные отставные ундеръ-офицеры и рядовые.		47	133
	Тутъ же подъ навваніемъ деревни Лобановой, что по рѣчкѣ Черемжовой; пом. кр.	6		
75	Волчья слобода, при рѣчкѣ Волчей, жители въ ней поселенные отставные ундеръ-офицеры и рядовые.		55	141

76	Деревня Новопоселенная Лебедка, при рѣчкѣ Шешмѣ; пом. кр.	51	54	141
77	Деревня Лебедка, при рѣчкѣ Лебедкѣ, пом. кр.	25	56	143
78	Деревня Ивашкина; кр. чув.	58	60	146
79	Деревня Нижняя Карамышева(о); служилыхъ татаръ	25	61	147
	Тутъ-же подъ названіемъ дер. Карамышевой крещ. тат.	10		
	Ясашныхъ татаръ.	39		
80	Деревня Аккиреева; крещ. чув.	163	61	147
	Сія три селенія при рѣчкѣ Синдѣ.			
81	Село Богоявленское Кутема, при рѣчкѣ Кутемѣ; креще- ной мордвы	267	65	151
	Ясашныхъ крестьянъ	46		
82	Деревня Нижняя Каменка; крещ. тат.	15	68	155
	Служилыхъ татаръ	137		
83	Деревня Верхняя Каменка; крещ. чувашъ	10	72	159
	Ясашныхъ татаръ	19		
	Тутъ же подъ названіемъ Новопоселенной деревни Ка- менки яс. тат.	78		
84	Деревня Ибрайкина (Ибраевы), Каргали-то-жъ; яс. тат.	72	73	160
	Сія три селенія при рѣчкѣ Каменкѣ.			
85	Село Никольское, Старая Тояба, при рѣчкѣ Большомъ Че- ремшанѣ; крещ. мордвы	216	80	160
85	Деревня Новопоселенная Тояба, при рѣчкѣ Малой Тар- ханкѣ; крещ. чувашъ.	100	87	165
87	Деревня Баганм; крещ. мордвы	129	77	157
88	Деревня Ештебенкина (Иштебенькина); крещ. чувашъ.	254	77	155
	Оба сія селенія при рѣчкѣ Большомъ Черемшанѣ.			

89	Село Архангельское, Семейно-Сиделькино то-жь; крещеных мордвы	221	81	150
	Крещеных чувашъ	61		
90	Деревня Новая Адеякова; крещ. чувашъ	92	89	164
91	Деревня Зятыкина; яс. тат.	12	98	167
92	Деревня Новые Челны, жители въ ней крещеные чувашы, выселившіеся изъ деревни Починокъ Челны		86	154
	Оба сіи селенія при рѣчкѣ Челнѣ.			
93	Деревня старая Адеякова, при рѣчкѣ Большомъ Черемшанѣ; крещеной мордвы	151	85	154
94	Деревня, что былъ Починокъ Челны. Старые Челны то-жь, при ключѣ; крещеныхъ чувашъ	187	82	150
95	Деревня Починокъ Челны Ангаревской, Верхняя Кикла то-жь, крещеныхъ чувашъ	103	72	146
	Тутъ-же живутъ подъ названіемъ Верхнихъ Кикловъ крещеныхъ чувашъ	29		
96	Деревня Боглашкина(о), крещеныхъ чувашъ	113	75	149
	Оба сіи селенія при рѣчкѣ Киклѣ.			
97	Деревня Курманаева; ясашныхъ татаръ	110	79	153
	Служилыхъ татаръ	3		
98	Деревня Бурметева; ясашныхъ татаръ	176	77	151
99	Село Рожевское, Вишневая Поляна; крещеныхъ чувашъ	247	77	151
	Сіи три селенія при рѣчкѣ Большомъ Черемшанѣ.			
100	Деревня Новопоселенная Камышла, при рѣчкѣ Камышлаѣ, крещеныхъ чувашъ	32	84	156
101	Деревня Караульная Гора, Менжи то-жь, крещ. чув.	12	87	150
	Ясашныхъ чувашъ	30		
102	Деревня Клявлина, Егоркина то-жь; крещеныхъ чувашъ	106	84	145

103	Деревня Клявлина, Караульная Гора то-жъ; крещ. чув. . Сія три селенія при рѣчкѣ Маломъ Ускунлѣ.	124	87	142
104	Деревня Тиханово, Салдакаева то-жъ, при рѣчкѣ Большомъ Черемшанѣ; крещеныхъ чувашъ	186	82	158
105	Деревня Априксина (Абрыскина), при колодезяхъ		82	140
106	Деревня Малая Ускунла (Аксумла) при рѣчкѣ большой Ускунлѣ; въ обихъ сихъ селеніяхъ жители крещеные чуваша, выселившіеся изъ деревни Тихановъ		86	144
107	Деревня Салдакаева, Ускунла то-жъ; ясашныхъ чувашъ . .	146	88	147
108	Деревня Лавранган (Лаврандаево), жители въ ней крещеные чув., выселившіеся изъ села Преображенскаго Абдрахманова.		90	249
109	Деревня Бикулова (Бикулово), выселившіеся изъ деревень Турнячевой и Ерыкля. Сія три селенія при рѣчкѣ большой Ускунлѣ.		92	151
110	Деревня Абдрахманова, Степное озеро (Абдрахманово Степное Биляръ-Озеро) то-жъ, при оверѣ, ясашныхъ татаръ . .	77	89	147
111	Деревня Абдрахманова(о), Русское озеро то-жъ; ясаш. тат.	45	87	145
112	Село Преображенское, Абдрахманово то-жъ, крещ. чув. . Ясашныхъ чувашъ Сія два селенія при оверѣ Русскомъ.	197	85	141
			38	
113	Деревня Колчурина(о), Малая Чулпанова то-жъ; крещ. тат. Ихъ дворовыхъ людей.	4	86	142
			4	
114	Деревня Чулпанова; крещеныхъ чувашъ Сія два селенія при колодезяхъ.	104	87	143
115	Деревня Ерыкля служилыхъ татаръ	184	89	147
116	Деревня Чолпанкина, Андреева то-жъ; служ. тат. Оба сія селенія при рѣчкѣ Ерыклѣ.	13	93	146

117	Деревня Малая Максимкина, при ключѣ, жители въ ней крещеные чувашы, выселившіеся изъ деревни Максимкиной.	91	141
118	Деревня Максимкина, при рѣчкѣ большомъ Черемшанѣ, крещеныхъ чувашъ	242	88 139
119	Деревня Савинова(о) Чулпанова(о) то-жъ, при колодезяхъ; служилыхъ татаръ	34	87 138
	Тутъ же подъ названіемъ деревень Муллиной, Ерыкла то-жъ; служилыхъ татаръ	27	
	Да Новопоселенной Муллиной; крещеныхъ татаръ	10	
120	Деревня Микушкина(о), Елауръ то-жъ; крещеныхъ чувашъ.	111	79 132
121	Деревня Темерлякъ, Колчурино то-жъ, крещ. тат.	11	71 124
	Ихъ дворовыхъ людей	10	
122	Деревня Ксенева крещеныхъ чувашъ	84	72 125
	Сія три селенія при рѣчкѣ Темерлякъ.		
123	Деревня Новая Турнячева (Турнясево), крещ. тат.	16	73 132
	Служилыхъ татаръ	58	
124	Слобода Турнячева (Турнясево), Александровка то-жъ; помѣщичьихъ крестьянъ,	165	72 131
	Тутъ-же подъ названіемъ деревни Александровки Турнячево (Турнясево) то-жъ помѣщичьихъ крестьянъ	4	
125	Деревня, а нынѣ село Успенское Мамыково; помѣщ. крест.	182	69 128
	Служилыхъ татаръ	22	
	Сія три селенія при рѣчкѣ Большой Сюльчѣ (Сульчѣ).		
126	Деревня Деяшева-Шеленгушъ (Діашево, Селенгуши) при рѣчкѣ Шеленгушъ; служилыхъ татаръ	60	64 123
	Крещеныхъ татаръ	7	
127	Деревня Новопоселенная Сунчалеева (Новопоселенное Сунчалеево); яшашныхъ татаръ	38	63 121
	Яшашныхъ чувашъ	25	

128	Село Вознесенское, Сунчалеева(о); крещ. чувашь	114	62	120
	Сія два селенія при рѣчки Большой Колчѣ.			
129	Деревня Караса, при рѣчкѣ Малой Колчѣ (Сульчѣ); крещенныхъ татарь	85	60	121
	Ясашныхъ татарь	17		
	Ясашныхъ чувашь	10		
	Служилыхъ татарь	11		
130	Деревня Кончалеева; крещ. чувашь	47	62	127
131	Деревня Мокшина; крещенныхъ чувашь	222	63	129
132	Деревня Увеева, она жъ Старая; крещ. чувашь	150	65	133
	Сія три селенія при рѣчкѣ большой Колчѣ (Сульчѣ).			
133	Деревня Бердебякова, Старотимошкина то-жъ; крещ. чув.	178	65	134
134	Деревня Бердебякова Новая Тимошкина; яс. чув.	37	60	130
	Оба сіи селенія при рѣчкѣ Терсѣ.			
135	Деревня Ишметкова (Ишметево), Кіязла то-жъ; крещ. тат. .	16	62	132
	Служилыхъ татарь	94		
136	Село Рождественское, Кутуши, яс. кр.	7	70	148
	Крещеной мордвы	271		
	Да тутъ-же неположенная въ подушной окладъ 1 душа.			
137	Деревня Киреметь, Тридцать Дубовъ то-жъ, крещ. чувашь.	73	69	147
	Служилыхъ чувашь	33		
138	Деревня Калмыкова, Новой Климовой Кустъ (Ильмовый Кустъ) то-жъ, служилыхъ чувашь	64	76	152
	Крещенныхъ чувашь	21		
139	Деревня Калмыкова, Старой Климовой Кустъ (Ильмовый Кустъ) то-жъ; крещенныхъ чувашь	75	73	149
	Сія съ 135 по 140 номеръ пять селеніевъ при рѣчкѣ Большой Колчѣ.			

140	Деревня Кадеева, Тридцать Дубовъ; служилыхъ татаръ	66	67	145
	Ихъ дворовой татаринъ.	1		
141	Деревня Старая Кадеева, служ. тат.	75	67	145
	Тутъ же подъ названіемъ деревни Кадеевы служ. тат.	26		
	Оба сіи селенія при рѣчкѣ Кіевлѣ.			
142	Деревня Новая Ибрайкина; крещ. тат.	37	59	140
	Служилыхъ татаръ.	159		
	Тутъ-же подъ названіемъ Новопоселенной Ибрайкиной служилыхъ татаръ.	8		
143	Деревня Старая Ибрайкина; крещ. тат.	24	56	135
	Служилыхъ татаръ.	192		
	Оба сіи селенія при рѣчкѣ Малой Колчѣ.			
144	Деревня Новопоселенная Янорусова (Енарускина); при рѣчкѣ Псимирганѣ(?); яс. чувашъ	114	52	131
145	Деревня Новопоселенная Ильдерякова, Токмакла то-жъ; крещеныхъ чувашъ.	47	52	130
	Ясашныхъ чувашъ	24		
146	Деревня Старая Ил(ь)дерякова; крещ. чув.	177	50	130
	Оба сіи селенія при рѣчкѣ Малой Колчѣ.			
147	Деревня Малая Аксубаева(о); ясашныхъ чувашъ.	43	54	134
148	Деревня Киса(ы); крещ. чувашъ	122	52	130
	Оба сіи селенія при рѣчкѣ Кисѣ.			
149	Деревня Аксубаева, нынѣ село Троицкое, при рѣчкѣ Малой Колчѣ, крещ. чувашъ	173	53	128
150	Деревня Старой Татарской Киреметь; крещ. тат.	84	45	120
	Тутъ-же подъ названіемъ деревни Верхняго Киремета служилыхъ татаръ.	16		

151	Деревня Старой Киреметь; пом. кр.	87	48	122
152	Деревня Новой Киреметь; служ. тат.	77	50	121
	Сии три селенія при рѣчкѣ Киреметѣ.			
153	Деревня Старая Дѣмкина, при рѣчкѣ Щербенкѣ; крещенныхъ татаръ	18	52	125
	Крещенныхъ чувашъ	27		
	Тутъ-же подъ названіемъ деревни Нижней Баланды; пом. крестьянъ	24		
154	Деревня Новая Дѣмкина, при рѣчкѣ Малой Колчѣ, служилыхъ татаръ	97	56	126
	Тутъ-же подъ названіемъ деревни Старой Демкиной крещенныхъ татаръ	21		
	Да деревни Муллиной; служ. тат.	9		
155	Деревня Верхняя и Нижняя Демкина, Баланда то-жъ, при рѣчкѣ Баландѣ, крещенныхъ чувашъ	100	58	128
156	Деревня Кривоверки, при рѣчкѣ Большой Колчѣ, жители въ ней пом. кр., выселенные изъ разныхъ деревень		57	128
157	Деревня Щербень, при рѣчкѣ Щербень; кр. тат.	11	50	124
	Ясашнихъ татаръ	123		
158	Деревня Черепатырева, при рѣчкѣ Зумбу; яс. кр.	5	50	115
	Крещенныхъ татаръ	46		
159	Деревня Новая Авми (Амвѣ), при рѣчкѣ Амвѣ; служ. тат.	68	54	119
160	Деревня Старая Авми (Амвѣ), при рѣчкѣ Амвѣ; крещ. тат.	3	55	120
	Служилыхъ татаръ	50		
161	Деревня Новопоселенная Мураса; Кул(ь)баева то-жъ; помѣщичьихъ крестьянъ	47	53	118
162	Деревня Кул(ь)баева Мураса; крещ. тат.	31	53	118
	Служилыхъ татаръ	202		

	Тутъ-же подъ названіемъ деревни Усь Донковы (Донгусь); служилыхъ татаръ	10		
	Оба сія селенія при рѣчкѣ Мурасѣ.			
163	Деревня Старая Ал(ь)метева; крещ. тат.	7	61	115
	Служилыхъ татаръ	109		
164	Деревня Новая Ал(ь)метева; крещ. тат.	3	62	116
	Служилыхъ татаръ	143		
165	Деревня Вершины рѣчки Мурасы; крещ. тат.	4	65	119
	Ясащыхъ татаръ	10		
	Сія три селенія при рѣчкѣ Мурасѣ			
166	Деревня Новой Муляиной, Ерыклы, въ натурѣ нѣтъ, а за жителей въ ней крещеныхъ татаръ подати платятся въ полности отъ сотни Бакира Каскина	7		
	По правой сторонѣ рѣки Шешмы, между ея и рѣкою Камою:			
167	Пригородъ Старошешминскъ при рѣкѣ Шешмѣ, жители въ немъ поселенные отставные оберъ ундеръ-офицеры и ре- довые. Да тутъ-же помѣщичьихъ крестьянъ	2	32	129
168	Деревня Ачи, при рѣчкѣ Ошѣ, приписныхъ ковзюпетров- скимъ Демидова заводамъ крестьянъ	82	32	129
169	Деревня, а нынѣ село Белячка, при рѣчкѣ Билалчинкѣ, приписныхъ ко онымъ же заводамъ крестьянъ	93	32	129
170	Деревня Полянка, при рѣчкѣ Вявовкѣ, приписныхъ къ ка- зенному Ижевскому заводу крестьянъ	91	36	126
	Тутъ-же оного-жъ вѣдомства крестьянъ	21		
171	Деревня Верхняя Ерыкла, Сименеева то-жъ; служ. тат. .	59	49	135
	Ихъ дворовыхъ людей	22		
172	Деревня Каничась; ясащыхъ тат.	9	48	134
	Оба сія селенія при рѣчкѣ Ерыклѣ.			

173	Деревня Новопоселенная Урат(ь)ма, Поповка то-жь; отписанныхъ изъ-за помѣщика крестьянъ	64	46	182
174	Деревня Новопоселенная Богородская, Шереметевка то-жь; помѣщичьихъ крестьянъ	92	48	134
	Оба сія селенія при рѣчкѣ Уратмѣ.			
175	Деревня Новотроицкая, при рѣчкѣ Ошѣ, Кушниково то-жь; помѣщичьихъ крестьянъ	107	37	127
176	Деревня Аднашева, при рѣчкѣ Кулмалкѣ: яс. тат.	24	35	125
177	Деревня Кункалы въ натурѣ нѣтъ, а жителей въ ней служилыхъ татаръ подати платятъ сотнею	10		
178	Слобода Архангел(ь)ская, Шешма то-жь; жители въ ней поселенные отставные		39	129
179	Пригородъ Новошешминскъ; жители въ немъ поселенные отставные		44	134
	Туть-же помѣщичьихъ крестьянъ	7		
180	Слобода Петропавловская, жители въ ней поселенные отставные		49	139
181	Село Новотроицкое, Новиковка то-жь; пом. кр.	206	54	144
	Сія съ 178 по 182 номеръ четыре селенія при рѣчкѣ Шешмѣ.			
182	Деревня Мѣша, Кублицкое то-жь; пом. кр.	26	62	152
183	Деревня Ракашева(о); пом. кр.	34	60	150
	Туть-же выведенныхъ изъ села Чучи помѣщичьихъ кр.	15		
	Сія два селенія при рѣчкѣ Мешѣ.			
184	Село Рождественское, Ямаши то-жь, при рѣчкѣ Кичуѣ; крешеной мордвы	280	63	153
185	Деревня Тавели, при рѣчкѣ Тавелкѣ; крещ. тат.	62	57	147
186	Деревня Кичу-Адамча, Ерыкла то-жь, при рѣчкѣ Ерыклѣ; ясашныхъ татаръ	59	51	141

	Служилыхъ татарь	111		
	Тутъ-же подъ названіемъ деревни Ермакъ, крещ. тат. . .	30		
187	Деревня Урганча, при рѣчкѣ Урганчѣ; яс. кр.	57	53	143
188	Деревня Утяшкина, при рѣчкѣ Кичуѣ; яс. тат.	59	44	134
	Да перешедшихъ изъ деревни Малыхъ Султановъ яс. тат.	51		
Всего въ уѣздѣ семъ 188 жительство.				
	Въ нихъ во всѣхъ ревизскихъ душъ	22813		
Составилось число сіе душъ ревизскихъ изъ уѣздовъ прежнихъ.				
	Каванскаго	18844		
	Бугулминскаго	3878		
	Елабужскаго	91		
А по званію обывателей, полагаемыхъ къ ревизіямъ и податей къ платежамъ.				
	Крестьянъ экономическихъ	167		
Приписныхъ къ заводамъ казеннымъ и партикулярнымъ.				
	Ясашихъ крестьянъ	2505		
	Ясашихъ крестьянъ	597		
	Крещеныхъ татаръ	1424		
	— чувашъ	5432		
	— мордвы	1689		
	Некрещеныхъ ясашихъ татаръ	1499		
	— чувашъ	632		

	Число душъ.
Служилыхъ татаръ	4964
Ихъ дворовыхъ людей	37
Служилыхъ чувашъ	97
Помѣщичьихъ крестьянъ	3565
Отписныхъ изъ-за помѣщика крестьянъ	205

Дворяня, имѣющіе въ уѣздѣ семь вотчины.

Аристовъ, Гаврила Савинъ. Поручикъ, адъютантъ. Отставной.—Ж. с. Жукотино, Чистопольскаго уѣзда.

Аристовъ, Данила Ковыминъ. Капитанъ. Отставной.—Ж. Кавань.—Ж село Троицкое, Арскаго у. (У него же имѣнія въ Арск., Каван. и Лаиш. уѣздахъ).

Аристовъ, Иванъ Кузьминъ сынъ. Коллежскій-Ассессоръ.—Ж. Саратовъ. (У него же въ Лаиш. у.).

Аристовъ, Михаилъ Никитинъ сынъ. Гвардія-Каптенармусъ.— Служ. въ Преображенскомъ полку.—Ж. С.-Петербургъ. (У него же въ Лаиш. у.).

Аристовъ, Петръ Никитинъ сынъ. Подпоручикъ. Отставной.—Ж. д. Сосновка, Чистопольскаго уѣзда.

Бакуновъ, Иванъ Алексѣевъ сынъ. Прапорщикъ. Отставной.—Ж. д. Верхняя Майна, Чистопольскаго уѣзда.

Бирюковъ, Алексѣй Васильевъ сынъ. Капитанъ. Въ командѣ поселенія отставныхъ.

Бирюковъ, Иванъ. Капитанъ. Отставной.—Ж. д. Алкеева, Чистопольскаго уѣзда.

Блудовъ, Иванъ Яковлевъ сынъ. Артиллерія-Капитанъ. Отставной.—Ж. Москва.

Князь Булушевъ(?), Николай. Адъютантъ. Отставной.—Ж. д. Новопоселенная Лебетка, Чистопольскаго уѣзда.

Князь Булушевъ(?), Николай Сидоровъ сынъ. Подпоручикъ. Въ командѣ при поселеніи отставныхъ.

Бутлеровъ, Григорій Алексѣевичъ. Подполковникъ. Отставной.—Ж. Кавань. (У него же им. въ Спас. у.).

Змѣйкинъ, Василій Ивановъ смѣть. Титулярный Совѣтникъ.—При дѣлахъ въ Симбирскомъ намѣстничествѣ.

Колошинъ, Алексѣй Михайловичъ. Статскій Совѣтникъ. Вице-президентомъ въ Юстиціи-коллегіи.

Кречетниковъ, Петръ Никитичъ Генералъ Майоръ и Кавалеръ.—Ж. Москва.

Максимовъ, Петръ Алексѣевъ сынъ. Прапорщикъ. Отставной.—Ж. д. Верхняя Майна, Чистопольскаго уѣзда.

Мачавариановъ, Сергѣй Ивановъ сынъ. Провинціальныи Прокуроръ.—При дѣлахъ въ Пермской провинци.

Несвицкой, Иванъ. Поручикъ.—Ж. С.-Петербургъ.

Окоровокъ, Иванъ Николаевъ сынъ. Подпоручикъ. Отставной.—Ж. д. Новоселки, Чистопольскаго уѣзда.

Полубояриновъ, Антонъ Антоновъ сынъ. Коллежскій-Ассессоръ. Не у дѣлъ.—Ж. д. Чебоксарка, Чистопольскаго уѣзда.

Пятницкой, Никифоръ. Поручикъ.—При дѣлахъ въ Симбирской губерни.

Пятовъ, Петръ Афонасьевъ сынъ. Поручикъ. Отставной.—Ж. Тульская губерня.

Романовской, Василій Васильевъ сынъ. Коллежскій-Ассессоръ.—При дѣлахъ въ Вятской губерни.

Романовской, Николай Степановъ сынъ. Гварди-Каптенармусъ.—Служ. въ Преображенскомъ полку.—Ж. С.-Петербургъ.

Романовской, Петръ Григорьевичъ. Инженеръ-Майоръ. Отставной.—Ж. д. Меша, Чистопольскаго уѣзда.

Романовской, Степанъ Васильевъ сынъ. Коллежскій-Ассессоръ.—При дѣлахъ въ Симбирскомъ намѣстничествѣ.

Ростовской, Андрей Нестеровъ сынъ. Прапорщикъ. Отставной.—Ж. с-цо Шемелевка, Спасскаго уѣзда.

Рудневъ, Василій Поручикъ.—Служ. въ Казанскомъ пѣхотномъ полку.

Рудневъ, Иванъ. Подпрапорщикъ.—Служ. въ Казанскомъ пѣхотномъ полку.—Ж. Каванъ.

Савинычъ, Данила. Подпоручикъ. Отставной.—Ж. д. Новопоселенная Лебетка, Чистопольскаго уѣзда.

Спижарновъ, Григорій Михайловъ сынъ. Поручикъ. Въ командѣ при поселеніи отставныхъ.

Спижарный, Николай Тимофеевъ сынъ. Инженеръ-Подпоручикъ. Отставной.—Ж. д. Лебетка, Чистопольскаго уѣзда.

Стрѣлковъ, Михаилъ Степановъ сынъ. Секундъ-Майоръ. Отставной.—Ж. д. Верхняя Шентала, Чистопольскаго уѣзда. (У него же въ Лайш. у.)

Стрѣлковъ, Ѳеодоръ Андреевъ сынъ. Провинціальныи Секретаръ. Не у дѣлъ.—Ж. д. Верхняя Майна, Чистопольскаго уѣзда. (У него же въ Спас. у.)

Суворовъ, Василій Ивановичъ. Генералъ-Поручикъ и Кавалеръ. Не у дѣлъ.—Ж. Москва.

Темниковъ, Иванъ. Вахмистръ. Отставной.—Ж. Пригородъ Новошешминскъ Чистопольскаго уѣзда.

Ушановъ, Василій Ѳеодоровичъ. Полковникъ.

Ченаловъ, Фадей. Секретаръ.—При дѣлахъ въ Оренбургѣ.

Шереметевъ, Сергѣй. Лейбъ-Гварди Капитанъ. Отставной.—Ж. Москва.

Шишеловъ, Артамонъ Никитинъ сынъ. Коллежскій Ассессоръ. Землемѣромъ въ командѣ при поселеніи отставныхъ.

Яковлевъ, Александръ Яковлевъ сынъ. Капитанъ. Отставной.—Ж. д. Ракашево, Чистопольскаго уѣзда.

Сего же уѣду отставныхъ отъ службы воинской въ поселеніяхъ состоящихъ подъ управленіемъ канцелярии поселенія отставныхъ.

	Число душъ.
Въ пригородѣ Билярскѣ—изъ гвардіи	54
— изъ полевыхъ полковъ	624
— изъ гусарскихъ	36
Въ Слободахъ.	
Баранѣ—изъ полевыхъ полковъ	131
Горкѣ—изъ гвардіи	43
— изъ полевыхъ полковъ	75
— изъ гусарскихъ	6
Егорьевской Шамѣ—изъ гвардіи	50
— изъ полевыхъ	68
Екатерининской—изъ гвардіи	227
— изъ полевыхъ полковъ	17
Черемоховой—изъ гвардіи	6
— изъ полевыхъ полковъ	395
Волчьей—изъ гвардіи	23
— изъ полевыхъ полковъ	424
Въ пригородѣ Старошешминскѣ—изъ гвардіи	10
— изъ полевыхъ полковъ	777
Въ слободѣ Архангельской, Шешми то-жъ,—изъ гвардіи	49
— изъ полевыхъ полковъ	255
Въ пригородѣ Новошешминскѣ—изъ гвардіи	73
— изъ полевыхъ полковъ	620
— изъ гусарскихъ	5
Въ слободѣ Петропавловской—изъ гвардіи	312
— изъ полевыхъ полковъ	9
Всѣхъ	428)

Уѣздъ Мамадышскій.

4. Городъ уѣздной Мамадышъ, что было село Троицкое, Мамадыши то-жъ, при рѣчкѣ Вяткѣ и рѣчкѣ Ошмѣ.

Жителей въ немъ эк. кр. 1272

Селенія, составляющія Мамадышской уѣздъ.¹⁾

Въ положеніяхъ между рѣки Вятки и рѣки Ши, а отъ вершины послѣдней, и дороги, называемой Зюрейской.

1	Деревня Кучу-Помашъ, Гришкино(а) то-жъ; крещ. черем.	33	16	123
	Тутъ-же подъ названіемъ Починка Кучюкова; яс. тат.	3		
	Да Починка-жъ Манури, яс. чер.	7		
2	Деревня Комаровка, крещ. тат.	24	18	125
3	Село Богородское, Юкачи то-жъ; крещ. тат.	72	20	119
	Сии три селенія при рѣчкѣ Ши.			
4	Починокъ Черкасовъ, при ключѣ; крещ. чер.	5	22	121
5	Деревня По рѣчкѣ Лыѣ; крещ. тат.	57	22	123
6	Деревня Самодирова, Березова Поляна, при ключѣ; яс. кр.	14	24	130
7	Деревня Зури (Зюри), что по рѣчкѣ Лыѣ; крещ. тат.	106	22	124
8	Деревня Шандеръ; служ. тат.	86	24	124

¹⁾ Означенныя въ семъ уѣздѣ селенія прежде входили въ составъ слѣдующихъ: подъ №№ 1—14, 20—73, 74 (д. По рѣчкѣ Казнишъ), 76, 78—97, 99—104, 110, 114, 115, 116 (д. Малая Кня-Юмья), 117, 123, 127, 131—133, 134 (д. Новая или Верхняя Юмья), 135—137, 139, 150—243 — въ составъ Каванскаго, №№ 15—19, 74 (Починокъ д. Кавакларъ), 75, 77, 98, 105—109, 111—113, 116 (д. Новая), 118—122, 124—126, 128—130, 134 (д. Ошторма Юмья), 138, 140—149—Малмыжскаго.

9	Деревня Средній Шеленгуръ, яс. тат.	27	24	124
	Тутъ-же подъ названіемъ Верхнева Шеленгура; яс. тат. .	17		
	Оба сія селенія при ключахъ.			
10	Деревня Лмыя Пойкина; крещеныхъ вотяковъ.	72	26	122
	Некрещеныхъ	15		
11	Деревня Турки, по рѣчкѣ Лмы; яс. тат.	20	25	122
	Оба сія селенія при рѣчкѣ Лмы.			
12	Деревня Отаръ-Илга, при ключѣ; крещ. тат.	23	25	125
13	Деревня Лмыя-Башъ, при рѣчкѣ Лмы; яс. тат.	20	27	127
14	Деревня Тулла, Тулба то-жъ, при ключѣ; яс. тат.	29	35	132
15	Деревня Кубанчуръ, при рѣчкѣ Вяткѣ; яс. тат.	17	30	127
16	Деревня Ташля (Тошла) Илга, при рѣчкѣ Шунѣ; служ. тат.	45	40	120
17	Деревня По ключу Кармаусъ, при истоцѣ; служ. тат. . .	39	36	118
18	Деревня Берсутъ-Илга; яс. тат.	14	36	118
	Крещеныхъ	12		
19	Деревня Салтукъ Сарыкла Илга (Салтукъ-Ерыкла); служ. татаръ	28	36	118
	Крещеныхъ	2		
20	Деревня Верхняя Шунъ, Вятская Варсина то-жъ; креще- ныхъ вотяковъ.	70	40	120
	Некрещеныхъ	4		
	Сія три селенія при рѣчкѣ Шунъ.			
21	Деревня Искубашъ; служ. тат.	39	30	120
22	Деревня Биктенгеръ; яс. тат.	32	28	120

23	Деревня Искубашъ; яс. тат.	65	26	120
24	Деревня Средняя Уски (Уська); яс. тат.	29	24	120
	Сии четыре селенія при рѣчкѣ Ускѣ (Ускинцѣ).			
25	Деревня Мочальное озеро; крещ. тат.	51	24	122
	Тутъ-же подъ названіемъ Каменного ключа крещ. тат. . .	13		
26	Деревня Шадчи; служ. тат.	63	22	122
	Крещеной татаринъ.	1		
	Оба сии селенія при ключахъ.			
27	Деревня Большая Уська, при рѣчкѣ Ускѣ; служ. тат. . .	106	23	118
28	Деревня Арбашъ, въ натурѣ нѣтъ, жители въ ней служ. тат., тринадцать душъ, живутъ по разнымъ деревнямъ, сотни Зайта Сейтова	13		
29	Деревня Билятля; яс. тат.	50	25	118
30	Деревня Верхніе Билятля; крещ. тат.	27	28	120
	Тутъ-же подъ названіемъ Вершины Билятля крещ. тат. .	2		
	Оба сии селенія при рѣчкѣ Билятлѣ,			
31	Деревня Важшуръ; крещ. вот.	10	30	110
	Некрещенныхъ.	11		
32	Починокъ Сутыряхъ (Сутерь); крещ. вот.	25	32	110
	Некрещенныхъ.	10		
33	Каисаръ-Учи (Каинсаръ Уча); крещ. вот.	20	36	109
	Некрещенныхъ.	39		
	Сии три селенія при ключахъ.			
34	Деревня Старая Уча; крещ. вот.	48	34	108
35	Деревни Новой Семень-Головинъ; крещ. вот.	39	30	106

	Некрещеныхъ	4		
	Тутъ-же деревни Семень-Головины; крещ. вот.	9		
	Да Новой Учи; крещ. вот.	5		
	Сии два селенія при рѣчкѣ Ошланѣ.			
36	Деревня по рѣчкѣ Уразъ, Уравбашъ (Урясь-башъ) то-жъ; крещ. тат.	100	32	104
37	Село Петропавловское, Верхней Уразъ то-жъ, крещ. тат. .	51	31	103
38	Деревня Нижняя Русь (Урясь); крещ. вот.	24	30	103
	Некрещеныхъ	12		
	Сии три селенія при рѣчкѣ Уревъ (Урясь).			
39	Деревня Нижнія Учи (Нижняя Уча), крещ. вот.	36	28	103
40	Деревня Старой Ошланъ; служ. тат	114	27	103
	Оба сии селенія при рѣчкѣ Ошланѣ.			
41	Деревня Толбаева, при рѣчкѣ Шіѣ; яс. тат.	80	25	105
42	Деревня Кабыкъ-Коперь, Семякино (Шемякова) то-жъ; яс. тат.	82	26	104
43	Деревня Стары(а)я Чабья(я); яс. тат.	19	28	102
	Оба сии селенія при рѣчкѣ Арбашѣ.			
44	Деревня Новая Чабья; яс. тат.	26	30	101
45	Деревня Торкашева (Туркашъ); яс. тат.	24	31	100
	Сии два селенія при рѣчкѣ Чабьѣ.			
46	Деревня Нижній Арбашъ; яс. тат.	54	31	102
47	Деревня Верхній Арбашъ; яс. тат.	53	33	102
48	Деревня Остапъ Илга; крещ. тат.	23	33	101

49	Деревня Урнушъ; яс. тат.	34	34	101
	Сія четыре селенія въ вершинахъ рѣчки Арбаша.			
50	Деревня Костенеевская (Костенѣва), Ятмасова (Ятмасъ-Ду- саева то-жъ), въ вершинахъ рѣчки Малой Мстоши (Мѣши); яс. тат.	58	42	92
	Тутъ-же подъ названіемъ деревни Татарскаго Кладбища; яс. тат.	1		
51	Деревня Шишине(а)ръ, при ключѣ; яс. тат.	40	43	98
52	Деревня Ямбулатова Пустошъ; яс. тат.	36	40	98
53	Мѣшинской мѣдной директора Осокина заводъ; при немъ мастеровъ и рабочихъ людей.	16	40	97
	Оба сія селенія при рѣчкѣ Малой Мстошѣ (Мѣшѣ).			
54	Деревня Среднія Нырты, Каменной ключъ, при ключѣ; яс. тат.	28	40	97
	Тутъ-же подъ названіемъ Вершины Нырты; яс. тат.	8		
55	Деревня Большая (льшіе) Нырты(ы); яс. тат.	72	42	96
56	Деревня Чабья, Чялючи (Чурича) то-жъ; яс. тат.	42	41	95
	Сія два селенія при рѣчкѣ Малой Мстошѣ.			
57	Деревня Кайида Елга (Кайиъ-Илга); яс. тат.	5	41	95
58	Деревня Явм-Арташъ, То(а)рлово то-жъ; яс. тат.	34	41	93
59	Деревня Два поля Арташъ, Малой Арташка то-жъ; яс. тат.	14	43	92
	Оба сія селенія при ключахъ.			
60	Деревня Большой Арташъ, Клемчево то-жъ; яс. тат.	76	43	92
61	Деревня Икшурма; яс. тат.	108	43	92
62	Деревня Старая Икшурма, Три Сосны, Куюкъ то-жъ; яс. кр. Крешенныхъ татаръ.	17	41	82
		121		

63	Деревня Три Сосны; крещ. тат.	59	41	82
	Сія четыре селенія при рѣчкѣ Малой Мстошѣ (Мѣшѣ).			
64	Деревня Тоқтамышева(о), при ключѣ; яс. тат.	47	38	85
	Тутъ-же подъ названіемъ еще деревни Тоқтамышевой; яс. тат.	3		
65	Деревня Другія Савруши, при рѣчкѣ Малой Мстошѣ (Мѣ- шѣ) яс. тат.	49	42	80
66	Деревня Новопоселенная, Сосновой Мысь, Большая Мѣша то-жъ, она-жъ и Елышева; крещ. тат.	141	45	77
67	Деревня Салтуганъ (Салтынъ) Ключъ; крещ. тат.	22	45	77
68	Деревня Верхніе Шитцы; яс. тат.	31	47	77
69	Деревня Нижніе Шитцы; яс. тат.	95	47	77
	Сія четыре селенія при ключахъ.			
70	Деревня Каванчи; яс. тат.	67	43	75
71	Деревня Чабья; яс. тат.	48	43	75
72	Деревня Ембулашова (Ямбулатова); яс. тат.	70	43	77
73	Деревня Саба; яс. тат.	37	50	80
74	Деревня По рѣчкѣ Кавнишъ; яс. тат.	86	53	80
	Тутъ-же подъ названіемъ Починка деревни Казақларъ; яс. тат.	23		
75	Деревня Пустошь Гажинская; яс. тат.	48	53	83
76	Деревня Ташлы-Илга; яс. тат.	70	50	77
77	Деревня По рѣчкѣ Урѣ (Теникѣво); яс. тат.	101	50	76
	Сія съ 70 по 78 номеръ восемь селеніевъ при рѣчкѣ Сабѣ (Сабинкѣ).			
78	Деревня Маматьева Пустошь, Вершини Сабы то-жъ, при рѣчкѣ Сабѣ; яс. тат.	269	53	77

79	Деревня Средняя Саба (Средние Сабм), Шайтановъ ключъ то-жъ, при ключѣ; яс. тат.	57	53	73
80	Деревня Буренца, при рѣчкѣ Ибѣ; служ. тат.	166	53	72
81	Деревня Акилба Гинеева Саба, она-жъ Бигинеева Сабм-ханкулъ пустошь то-жъ, при рѣчкѣ Сабѣ; яс. тат.	62	51	72
82	Деревня Мамалаева (Мамолаево); яс. тат.	48	47	70
83	Деревня Малая Алань, Зюри то-жъ; сл. тат.	9	48	71
84	Деревня Старья Зюри; яс. тат.	56	49	70
85	Деревня Новая Зюри; яс. тат.	30	50	69
	Сіи четыре селенія при рѣчкѣ Малой Мстошѣ (Мѣшѣ).			
86	Деревня Уруше(урма); яс. тат.	60	51	68
87	Деревня Заводская (Заводское); пом. кр.	53	53	66
	Оба сіи селенія при рѣчкѣ Большой Мстошѣ (Мѣшѣ).			
88	Село Спасское, Ачи, при рѣчкѣ Мѣшѣ; пом. кр.	102	53	66
89	Деревня Русскіе Ачи, Комаровка то-жъ, при рѣчкѣ Мстошѣ; яс. кр.	48	52	67
90	Деревня Ямбулатова, при рѣчкѣ Турмѣ; служ. тат.	60	67	67
91	Деревня Верхняя Метески, при рѣчкѣ Метескѣ; яс. тат.	136	62	72
92	Деревня Тюрсомъ Тертя, при рѣчкѣ Турлѣ; служ. тат.	123	58	68
93	Деревня Верхніе Кибе(я)къ Кови; служ. тат.	52	58	73
94	Деревня Малая(ше) Кибе(я)къ Кови, яс. тат.	54	57	73
95	Деревня Другая Малая Кибекъ Кови; служ. тат.	118	56	73
96	Деревня Большіе Кибякъ Кови; крещ. тат.	129	55	73
	Сіи четыре селенія при рѣчкѣ Маскѣ (Максѣ).			
97	Деревня, что былъ Починокъ Уютъ, яс. тат.	66	55	75

	Тутъ-же подъ навваніемъ деревни По рѣчкѣ Буклѣ; яс. тат.	11		
98	Деревня Емигалини; яс. тат.	34	53	77
	Оба сіи селенія при ключахъ.			
99	Деревня Челпышъ (Чулпычъ), при ключѣ; яс. тат.	42	56	79
100	Деревня Малой Шинарь, при рѣчкѣ Мѣшѣ; яс. тат.	116	57	79
101	Деревня Большой Шинарь; служ. тат.	132	58	80
102	Деревня Новой Шинарь; яс. тат.	73	57	79
103	Деревня Новая Тулушка; служ. тат.	23	58	79
104	Деревня По рѣчкѣ Менгеръ и рѣкѣ Мѣшѣ; яс. тат.	139	57	81
	Сіи четыре селенія при ключахъ.			
105	Деревня Новая Мичсьн, при рѣчкѣ Мичен(к)ѣ; яс. тат.	177	59	81
106	Деревня Темершеикъ (Тимершикъ); яс. тат.	268	59	83
107	Деревня Побылъ рѣчкѣ, Бубекъ то-жъ; яс. тат.	128	59	86
108	Деревня На горѣ внизъ промежъ рѣчки; яс. тат.	36	58	86
	Сіи три селенія при рѣчкѣ Мстошѣ.			
109	Деревня Илиберъ, по рѣчкѣ Сердѣ; яс. тат.	52	58	88
110	Деревня По рѣчкѣ ьнеръ; яс. тат.	87	60	88
	Оба сіи селенія при ключахъ.			
111	Деревня Утевня (Алакъ-Илга), Новая Шикша то-жъ, при рѣчкѣ Шикшѣ; яс. тат.	50	61	89
112	Деревня По рѣчкѣ Шикшѣ, при рѣкѣ Мѣшѣ; яс. тат.	174	58	89
113	Деревня По рѣчкѣ Сердѣ По обѣ стороны; яс. тат.	80	56	89
114	Деревня Евлашева (Евластова), Гирши Шангурка то-жъ, при рѣкѣ Мстошѣ (Мѣшѣ); яс. тат.	69	58	93
115	Деревня Машибашъ (Мѣшабашъ), при ключѣ; яс. тат.	92	57	96

116	Деревня Малая Кня-Юмья; крещ. вот.	32	69	95
	Некрещенных	8		
	Туть же Малая Кня Юмья и деревни Новой Семень Головина; яс. тат.	58		
117	Деревня Старая Кня-Юмья; крещ. вот.	75	70	96
	Некрещенных	6		
	Сии два селенія при рѣчкѣ Кнѣ.			
118	Деревня Вершина рѣчки Нурмы; яс. тат.	61	62	100
119	Деревня Байленгарь; служ. тат.	162	62	100
120	Деревня По рѣчкѣ Нурмѣ; яс. тат.	34	61	100
	Сии три селенія при рѣчкѣ Нурмѣ.			
	•			
121	Деревня Искюртъ, при истоцѣ; яс. тат.	46	62	100
122	Деревня Курмора (Кукморъ; служ. тат.	7	61	161
	Ясашныхъ татаръ	124		
123	Ташевской мѣдиплавленной купца Иновемцова заводъ; мастеровъ и работныхъ людей.	440	61	101
124	Деревня другая Кукмора (Другой Кукморъ); яс. тат.	30	61	101
125	Починокъ Манваръ, яс. тат.	48	61	101
	Сии четыре селенія при рѣчкѣ Нурмѣ.			
126	Деревня Накурминскаго устья, Качимеръ (Качемиръ) то-жь, при рѣчкѣ Оштормѣ; яс. тат.	54	60	103
127	Деревня Ершевой Починокъ, при рѣчкѣ Кушакѣ (Ершовкѣ); эк. кр.	124	60	105
128	Деревня Киндеркуль, Каадраколь то-жь, при рѣчкѣ Оштормѣ, яс. тат.	53	59	103
129	Деревня Люга, при рѣчкѣ Люгѣ; служ. тат.	134	57	103
130	Деревня Ошторма, Камшла то-жь, при рѣчкѣ Оштормѣ; служ. тат.	63	58	101

131	Деревня Нижній Куморъ (Нижніе Куморы); крещ. вот. . .	48	58	100
	Некрещенныхъ	21		
132	Деревня Средній Куморъ (Средніе Куморы); крещ. вот. . .	45	59	100
	Некрещенныхъ	6		
133	Деревня Верхній Куморъ (Верхніе Куморы); крещ. вот. . .	28	60	100
	Некрещенныхъ	43		
	Сія три селенія при рѣчкѣ Куморкѣ.			
134	Деревня Новая Юмья, Верхняя Юмья то-жъ; крещ. вот. . .	20	60	98
	Некрещенныхъ	8		
	Тутъ-же подъ названіемъ деревни Ошторы Юмьи; крещ. вот.	16		
135	Деревня Старая Юмья; крещ. вот.	146	59	98
	Некрещенныхъ	22		
	Оба сія селенія при рѣчкѣ Беткѣ.			
136	Деревня На горѣ у Студеного Ключа; крещ. вот.	12	57	98
	Некрещенныхъ	1		
137	Деревня Ошторма Юмья; крещ. вот.	39	57	97
	Некрещенныхъ	15		
138	Деревня Живутъ—себѣ—усадомъ (Сердаусь), по рѣчкѣ; крещ. вот.	24	56	96
139	Деревня близько Чекурчи Верхняя Ошторма; крещ. тат. . .	13	55	96
140	Деревня Аманъ (Оманъ) Ошторма; яс. тат.	87	57	96
141	Деревня Ите(я)мганъ Березникъ; служ. тат.	81	52	100
	Крещеной татаринъ.	1		
142	Деревня По рѣчкѣ Синеръ; крещ. чер.	44	50	100
	Сія съ 137 по 143 номеръ шесть селеніевъ при ключахъ.			

143	Деревня Инебашъ (Княбашъ); яс. тат.	57	47	100
144	Деревня По рѣчкѣ Чигаѣкъ (Чигаѣкъ); крещ. чер.	24	46	100
145	Деревня Кочуковская (Кучуновскій починокъ); яс. чер.	42	48	100
146	Деревня Кинъ, Старая Кня то-жъ; яс. чер.	85	49	102
147	Деревня Нижній Кунь, Кня (Нижняя Кня) то-жъ; яс. чер. Сія пять селеніевъ при рѣчкѣ Кунь.	34	51	102
148	Деревня По рѣчкѣ Асанъ Илгѣ; служ. тат.	151	50	104
149	Деревня Арпоязъ (Арпаязъ); яс. тат. Оба сія селенія при ключахъ.	42	50	106
	Между рѣкѣ Камы, Вятки и рѣчки Шія, а въ вершинѣ сей послѣдней и дороги вышескаванной Зурейской.			
150	Деревня Новопоселенная Ус(ь)а, Малмыш(ж)ка то-жъ; эк. кр.	68	10	121
151	Деревня Старой Камаванъ (Кумыванъ); служ. тат. Ясашныхъ татаръ Оба сія селенія при ключахъ.	163	12	118
		2		
152	Деревня Ерыкля; крещ. тат.	121	15	115
153	Деревня Дюсметева; крещ. тат.	55	15	116
154	Деревня Ахманова; яс. тат.	52	15	118
155	Деревня Новой Кума(ы)ванъ; яс. тат.	111	13	121
156	Деревня Куюкъ-Ерыкс(а); яс. тат. Сія съ 152 по 157 номеръ пять селеніевъ при рѣчкѣ Ерыклѣ.	94	13	122
157	Деревня Большая Старая Сія (Шія); крещ. чер.	152	17	121
158	Деревня Нижняя Шія; крещ. чер. Оба сія селенія при ключахъ.	29	17	118

159	Деревня Горьлый Ельникъ, при рѣчкѣ Шіѣ; служ. тат.	75	17	119
	Тутъ же подъ названіемъ Новопоселенной деревни Горь- лой Ельникъ Студеного ключа; служ. тат.	8		
	Да ясашныхъ татаръ	2		
160	Деревня Въ вершинѣ рѣчки Кунгурчи; яс. тат.	27	20	114
161	Деревня Нижняя Кулгунча; яс. тат.	37	20	114
162	Деревня Шарбашская пустошь что на большомъ полѣ, Сухая то-жъ; яс. тат.	28	20	114
	Сии три селенія при рѣчкѣ Кунгурчѣ.			
163	Деревня Сосновой Мысь; яс. тат.	74	22	113
164	Деревня Улуясь; служ. тат.	107	24	113
165	Село Никольское Тавели, приписныхъ къ казеннымъ кам- скимъ заводамъ крестьянъ	227	24	106
	Сии три селенія при рѣчкѣ Шіѣ.			
166	Деревня Нагашева; пом. кр.	55	28	104
167	Деревня Часки; яс. тат.	42	28	102
168	Деревня Алманъ (Ахманова, Ишкѣво), Ишкеева то-жъ; служилыхъ татаръ	118	24	106
169	Деревня Кошлеи; яс. тат.	17	21	109
	Тутъ-же подъ названіемъ деревни Ажмякъ; крещ. тат.	1		
170	Деревня Васильева; крещ. тат.	47	21	109
171	Деревня Салтыкова; яс. тат.	69	24	105
	Сии съ 166 по 172 номеръ шесть селеніевъ при ключахъ.			
172	Деревня Никифорова, въ вершинахъ рѣчки Шіи; крещ. тат.	82	26	103
173	Село Троицкое, Абди то-жъ; крещ. тат.	85	35	106
174	Деревня Студеной Ключъ, она жъ Кибячи и Малой Та(о)шмыръ то-жъ; яс. тат.	64	40	100

175	Деревня Тюбякъ; служ. тат.	76	42	98
176	Деревня Большая Савруши; крещ. тат.	122	44	96
177	Деревня Большая Мстоша (Мѣша); яс. тат.	35	46	94
178	Деревня Средняя Мстоша (Мѣша); яс. тат.	47	47	93
179	Деревня Баландышъ; яс. тат.	98	47	93
180	Деревня Тюле(я)ви, яс. тат.	80	51	83
	Сія съ 173 по 181 номеръ восемь селеніевъ при ключахъ.			
181	Деревня Карашурма, при рѣчкѣ большой Мстошѣ (Мѣшѣ); ясашныхъ татаръ	77	56	84
182	Село Покровское, Тюлячи то-жъ, при рѣчкѣ Тюлячкѣ; помѣщичьихъ крестьянъ	147	62	77
183	Деревня Тямти-Метески, яс. тат.	61	63	63
	Крещеной татаринъ	1		
184	Деревня Кучковъ, она-жъ Кучка; яс. тат.	86	61	69
	,Оба сія селенія при рѣчкѣ Турлѣ.			
185	Деревня Ключици при ключѣ и оверѣ; яс. кр.	158	59	71
186	Село Рождественское, Шармаши то-жъ; пом. кр.	90	57	71
187	Деревня Петрова, Панова Гора то-жъ; пом. кр.	108	56	72
188	Деревня Айдарова(о); яс. тат.	29	53	73
	Сія три селенія при ключахъ.			
189	Деревня Бах(г)тм-врагъ, Тямти то-жъ; крещ. тат.	57	51	73
190	Деревня Дюртели, Тубашъ (Субашъ) то-жъ, крещ. тат.	100	50	75
	Оба сія селенія при рѣчкѣ Нырѣ.			
191	Деревня Шемурбашъ; кр. тат.	73	43	80
192	Деревня Тавларова(о), Челны то-жъ; яс. тат.	59	43	80
	Сія два селенія при рѣчкѣ Шумбутѣ.			

193	Деревня Мазля, Казаковы Челны; яс. тат.	59	38	85
194	Деревня Берчурясы (Биқчурасы) Челны, она-жь Беурчурасы, Челны; ясашихъ татаръ	35	38	85
195	Деревня большой Ме(а)шлякъ; яс. тат.	70	38	85
196	Деревня Верхній Ме(а)шлякъ; крещ. тат.	80	39	84
	Сія четыре селенія при рѣчкѣ Челнѣ.			
197	Деревня Верхніе Арняши; крещ. тат.	27	39	84
198	Деревня Средніе Арняши, Албаево то-жь; крещ. тат. . .	66	38	85
	Оба сія селенія при рѣчкѣ Берсутѣ.			
199	Деревня Арташъ (Арняшъ), Большой Арташъ то-жь, при ключѣ; крещ. тат.	121	36	87
200	Деревня Теплое Болото, Нижній Арташъ то-жь; крещ. тат.	62	36	87
201	Деревня Куқъ-Чишма, яс. тат.	18	36	87
	Сія два селенія при рѣчкѣ Берсутѣ.			
202	Деревня Верхній Берсутъ, Крылы (Кирлы) то-жь, при ключѣ; служ. тат.	98	33	87
203	Деревня Малой Берсутъ, при ключѣ-жь; крещ. тат. . . .	63	31	89
204	Деревня Усаля(и), при рѣчкѣ Берсутѣ; служ. тат. . . .	81	31	89
205	Деревня Кокачей, Берсутъ то-жь; яс. тат.	75	32	89
206	Деревня Бақсанъ (Басканъ); яс. тат.	62	32	89
207	Деревня Нижній Сунь (Нижніе Сүни), что по конецъ поля Катмышъ; сл. тат.	103	36	93
	Сія три селенія при ключахъ.			
208	Деревня Урманчеева(о); кр. тат.	85	39	91
209	Берсутской мѣдиплавленной купца Артемья Маленкова заводъ; мастеровъ и рабочихъ людей.	23	39	91
	Оба сія селенія при рѣчкѣ Берсутѣ.			

210	Деревня Кирым Екинги Шешма, при ключѣ; яс. тат.	76	39	91
211	Деревня Кулуши, что прежде было село Покровское, и Малой Сунь (Малые Суни) то-жъ, при рѣчкѣ Берсутѣ; крещенымъ татарь	95	38	91
212	Деревня Нижній Сунь (Нижние Суни); яс. тат.	122	35	94
213	Деревня Средній Сунь (Средние Суни); яс. тат.	101	34	94
214	Деревня Верхние Суни, что былъ Починокъ Байгильдинъ; ясашнымъ татарь	102	30	95
215	Деревня Верхние Суни; яс. тат.	91	30	95
	Тутъ-же подъ навваніемъ деревни Туркачей; яс. тат.	28		
	Сія четыре селенія при рѣчкѣ Сунь.			
216	Деревня Верхние Яки; яс. тат.	63	23	95
217	Деревня Нижние Яки; яс. тат.	65	20	101
	Оба сія селенія при рѣчкѣ Омаркѣ.			
218	Деревня Буқени, приписныхъ къ Камскимъ казеннымъ желѣзнымъ заводамъ крестьянъ	143	21	101
219	Деревня Де(я)гитли; эк. кр.	107	23	98
	Сія два селенія при рѣчкѣ Буқенѣ.			
220	Деревня Уразбахтина, Омары то-жъ; яс. тат.	48	18	104
221	Деревня Большой Починокъ; эк. кр.	354	19	107
222	Село Омары; эк. кр.	1059	20	107
	Сія три селенія при рѣчкѣ Омарѣ.			
223	Село Покровское, Пеньки, при рѣкѣ Камѣ; эк. кр.	430	30	105
224	Деревня Раговина; эк. кр.	174	18	111
225	Деревня Секенесъ (Секинясъ), Кулушева пустошь то-жъ; ясашныхъ крестьянъ	11	16	111
	Оба сія селенія при рѣчкѣ Секенесѣ.			

226	Деревня Кутушъ, при ключѣ; эк. кр.	125	15	111
227	Село Троицкое, Секенеси (Сикенеси) то-жъ, приписныхъ къ казеннымъ Камскимъ желѣзнымъ заводамъ крестьянъ.	266	14	113
228	Деревня Верхней Секенеси (Верхніе Сикенеси); приписныхъ къ тѣмъ-же заводамъ крестьянъ.	140	12	115
	Сія два селенія при рѣчкѣ Секенесѣ (Сикенескѣ).			
229	Деревня Пакшина, при рѣчкѣ Пакшинѣ; крещ. тат.	48	11	115
230	Село Соколья Горы, при рѣчкѣ Камѣ; эк. кр.	182	15	120
231	Починокъ Семеновской, Грахань то-жъ, при рѣчкѣ Вяткѣ; экономическихъ крестьянъ	55	13	120
232	Деревня, а нынѣ село Покровское, Отарки, при той же рѣчкѣ; экономическихъ крестьянъ	249	8	120
233	Деревня Русской Кирмень (Русскіе Кирмени); эк. кр.	151	13	110
	Крещенныхъ татаръ	32		
234	Деревня Средней Кирмень (Средніе Кирмени); яс. тат.	107	14	108
235	Деревня Нурма; яс. тат.	47	15	107
236	Деревня Малой Кирмень (Малые Кирмени); служ. тат.	127	16	106
	Сія четыре селенія при рѣчкѣ Кирменѣ.			
237	Деревня Арташъ, при ключѣ; яс. тат.	34	13	109
238	Починокъ Максимовъ, при рѣчкѣ Оштормѣ; эк. кр.	227	10	115
239	Починокъ Каменной, при ключѣ; эк. кр.	155	10	115
240	Починокъ Бѣляевъ, при рѣчкѣ Оштормѣ; эк. кр.	93	7	118
241	Деревня Ошма; служ. тат.	305	10	118
	Тутъ-же подъ названіемъ деревни Ушмы; яс. тат.	4		
242	Деревя Другая Ошма; служ. тат.	75	5	123
	Ихъ дворовныхъ людей	2		
	Оба оныя селенія при рѣчкѣ Ошмѣ.			
243	Село Архангельское, Красная Горка то-жъ, при рѣчкѣ Оштормѣ; эк. кр.	810	3	126

	Число душъ.
Всего въ уѣздѣ семь 243 жительства.	
Въ нихъ во всѣхъ ревизскихъ душъ	22391
Составилось число сіе душъ ревизскихъ изъ уѣздовъ прежнихъ.	
Казанскаго	19299
Малмыжскаго	3092
А по званію обывателей, полагаемыхъ къ ревизіямъ и податей къ платежамъ.	
Крестьянъ экономическихъ	5635
ясашныхъ	248
Приписныхъ къ казеннымъ заводамъ	776
Крещеныхъ: татаръ	2473
черемисъ	287
вотяковъ	843
Некрещеныхъ: татаръ ясашныхъ	7545
вотяковъ	225
черемисъ	168
Татаръ служилыхъ	3155
Ихъ дворовыхъ людей	2
Помѣщичьихъ крестьянъ	555
При заводахъ мастеровъ и рабочихъ людей	479

Дворяня, имѣющіе въ уѣздѣ семь вотчины.

Аристовъ, Левъ Тимоѣевъ
сынъ. Поручикъ. Отставной. Ж. с.
Гремячево, Лаишевскаго уѣзда. (У него
же имѣнія въ Чистоп. и Лаишев. у.).

Богдановъ, Петръ Алексѣевъ
сынъ. Геодезіи — Подпоручикъ. При

Казанскомъ экономическомъ правле-
ніи.

Чертовъ, Аполлонъ Луккинъ
сынъ. Отставной. Ж. въ с. Щирѣ
Арск. у.

Уѣздъ Арскій.

5. Городъ уѣздной Арскъ, при рѣчкѣ Каванкѣ.

Жителей въ немъ мѣшанъ	75
Пахотныхъ солдатъ	215
и того въ городѣ	290

Селенія, составляющія Арской уѣздъ.¹⁾

Въ положеніяхъ отъ города между рѣкъ Ашита и Каванки, и по рѣчкѣ Килмено всѣ.

1	Деревня Большая Верези; служ. тат.	102	3	55
	Крещеныхъ татаръ	2		
2	Деревня Средняя Верези; яс. тат.	165	6	57
3	Деревня Кукчи Верези; яс. тат.	117	7	38
4	Деревня Верхняя Верези; яс. кр.	69	10	41
5	Деревня Малая Верези; яс. тат.	39	11	42
6	Деревня Новая Селищи (Новое Селище); яс. тат.	72	13	44
7	Деревня Аличъ-Тарханъ; яс. тат.	48	13	60
	Сія семь селеніевъ при рѣчкѣ Верезѣ.			
8	Деревня Малые Аты; яс. тат.	111	13	56
9	Деревня Сѣнной покось (Сѣнныя покосы), Отаръ-Аты то-жъ; служ. тат.	223	12	50
10	Деревня Новые Аты; служ. тат.	198	11	51

¹⁾ Селенія, вошедшія въ Арскій уѣздъ, прежде принадлежали къ уѣздамъ: №№ 1—101, 107, 117, 118, 120, 130—159, 162, 163, 166—197, 199, 200, 218—220, 222, 224—232—къ Каванскому, №№ 102—106, 108, 109, 111, 112, 114—116, 127, 160, 161, 164—къ Царевосанчурскому и №№ 110, 113, 119, 121—126, 128—129, 198, 201—217, 221, 223—къ Малмыжскому.

11	Деревня Средніе Аты; служ. тат.	67	11	50
12	Деревня Нижніе Аты; служ. тат.	108	10	50
	Сія съ 8 по 13 номеръ пять селеніевъ при рѣчкѣ Атѣ.			
13	Деревня Наласа(ы), при ключѣ; служ. тат.	314	8	50
14	Деревня Абзябарь(ы), при рѣчкѣ Атѣ; яс. кр.	36	8	49
	Крещеныхъ тат.	25		
15	Деревня Качилина (Качеливо), при рѣчкѣ Каванкѣ; служ. тат.	213	5	48
	Крещеной татаринъ	1		
16	Деревня Кишметса(о), при рѣчкѣ Атѣ; пом. кр.	62	10	45
17	Деревня По конецъ поля Шеленгуръ; служ. тат.	66	10	45
18	Деревня Тимерчи; яс. тат.	40	11	44
	Служилыхъ татаръ	17		
19	Деревня Ишеи; пом. кр.	41	12	45
	Сія три селенія при ключахъ.			
20	Деревня Сасмакъ (Сосмаги); яс. тат.	104	15	38
21	Деревня Мульма; служ. тат.	147	15	38
22	Деревня Красная; пом. кр.	12	15	37
	Служилыхъ татаръ	25		
23	Деревня Средняя Серда; служ. тат.	20	15	40
	Сія четыре селенія при рѣчкѣ Малой Сердѣ.			
24	Деревня Ключи (Калачи), при ключѣ, служ. тат.	125	14	41
	Крещеной татаринъ	1		
25	Деревня Нижняя Серда, служ. тат.	177	15	41
26	Деревня Большая Серда, служ. тат.	288	15	41
	Сія три селенія при рѣчкѣ Малой Сердѣ.			

27	Деревня Арняшъ; яс. тат.	68	14	43
28	Починокъ Кирчитанъ; яс. тат.	27	15	45
	Туть-же Починокъ по рѣчкѣ Урнамбашъ (Урманбашъ); служ. тат.	52		
	Оба сіи селенія при рѣчкѣ Арняшѣ.			
29	Деревня Кошлоушъ, при ключахъ; служ. тат.	89	18	42
	Туть-же Починка Кошлоушъ; служ. тат.	18		
	Деревня По рѣчкѣ Сердѣ; служ. тат.	27		
30	Деревня Старья Юлбы (Старая Юльба); служ. тат.	71	20	43
31	Деревня По рѣчкѣ Юльбы; служ. тат.	80	21	43
	Крещеной татаринъ.	1		
	Оба сіи селенія при рѣчкѣ Малой Сердѣ.			
32	Деревня По рѣчкѣ Умбѣ, Байчуга то-жъ; яс. кр.	39	27	50
33	Деревня Новая Юльба, Курюкъ, Мержанъ то-жъ; служ. тат.	130	23	50
34	Деревня, а нынѣ село, Курмогови; яс. тат.	91	23	46
	Служилыхъ татаръ.	87		
35	Деревня Кле(я)вляръ, Трухляръ то-жъ; яс. тат.	116	22	43
	Служилыхъ татаръ	6		
	Сіи четыре селенія при рѣчкѣ Умбѣ.			
36	Деревня Кабаска (Кабакса), при ключѣ; яс. тат.	30	22	42
37	Деревня Епанчина(о); служ. тат.	19	21	42
	Туть-же подъ названіемъ деревни Епанчины; служ. тат. . .	62		
38	Село Сергіевское, Сунгурово; пом. кр.	83	22	40
39	Деревня Уньба; яс. тат.	24	21	39
	Сіи три селенія при рѣчкѣ Умбѣ.			

40	Деревня Девле(и)зеръ, Тагашево то-жь; пом. кр.	89	22	33
	Туть-же переведенныхъ изъ села Афонскаго (Афонасева?) пом. кр.	10		
41	Деревня Нижнія Ковали; яс. тат.	79	22	34
42	Деревня Ковали, на верхнемъ усадѣ; яс. тат.	74	22	34
43	Деревня Токтамышъ; служ. тат.	39	23	35
	Туть-же деревни Кардалеевской; служ. тат.	26		
44	Деревня Черкасъ, Глухово то-жь; пом. кр.	83	24	37
45	Деревня Алуясъ; яс. тат.	63	24	38
46	Починокъ Лубеной, Мость большой то-жь; яс. кр.	230	25	39
	Сии съ 40 по 47 номеръ семь селеніевъ при рѣчкѣ Большой Сердѣ.			
47	Деревня Клетни, Малой Починокъ, при ключѣ; яс. кр.	199	29	40
48	Деревня Чадолда, Топкино то-жь, при ключѣ; яс. кр.	137	30	41
49	Деревня Бирюли, при рѣчкѣ Крылайкѣ (Каванкѣ?); яс. кр.	165	30	40
50	Деревня Шуманъ, при ключѣ; пом. кр.	108	30	40
51	Деревня Айша(и); яс. кр.	126	26	35
	Ясашныхъ татаръ	11		
	Служилыхъ татаръ	3		
	Туть-же подъ названіемъ такихъ-же служ. тат.	8		
52	Деревня Сеитова, Берлякова; дворц. кр.	121	26	33
	Оба сии селенія при рѣчкѣ Крылайкѣ.			
53	Деревня Черасъ (Черкасъ), Барсуково то-жь, при рѣчкѣ Сулѣ; пом. кр.	36	32	36
	Одюдворцовъ	7		
54	Деревня Малая Салабушъ (Малые Шулабаши), при ключѣ; яс. тат.	60	34	40

	Служилыхъ татаръ	6		
55	Починокъ Дубьяковъ на другомъ усадѣ, Дубьякъ то-жъ, при рѣчкѣ Пимбѣ; яс. тат.	98	34	40
	Служилыхъ татаръ	65		
56	Деревня По рѣчкѣ Макшѣ, при ключѣ; крещ. тат.	9	33	40
	Ясашныхъ татаръ	19		
57	Деревня Большія Алаты, Салабашъ (Шулабашъ) то-жъ, въ вершинѣ рѣчки Сулы; яс. тат.	96	32	41
58	Деревня Чирша, Турноясъ то-жъ, при рѣчкѣ Пимбѣ; яс. тат.	147	36	40
	Служилыхъ татаръ	40		
59	Деревня Малые Алаты, Деревенька то-жъ, при ключѣ.	102	38	42
60	Деревня Большой Битоманъ; крещ. тат.	9	36	42
	Ясашныхъ татаръ	60		
61	Деревня Аланъ Бескеръ (Аланъ-Биксеръ), яс. кр.	65	40	44
	Тутъ-же деревни Аланъ, яс. тат.	8		
	Оба сіи селенія при рѣчкѣ Ашитѣ.			
62	Деревня Алатъ Башъ (Алатбашъ), при ключѣ; яс. кр.	31	36	44
63	Деревня Средніе Алаты, при ключѣ; пом. кр.	23	36	43
	Ясашныхъ крестьянъ	9		
	Ясашныхъ татаръ	39		
	Служилыхъ татаръ	37		
64	Новопоселенной Починокъ, по ключу Поварня, Курманаво то-жъ, при болотѣ; служ. тат.	5	36	43
65	Пригородъ Алаты, при рѣчкѣ Алаткѣ; мѣщанъ.	186	36	46
	Нахотныхъ солдатъ.	29		
66	Деревня Большія Верези, при рѣчкѣ Верескѣ; служ. тат.	264	35	47

67	Деревня Малая Шухоти (Малая Шухота); служ. тат.	47	32	49
68	Деревня Большая Шухоти (Большая Шухота); служ. тат.	137	33	50
	Оба сін селенія при рѣчкѣ Шухотѣ.			
69	Деревня Верхніе Верески, Большіе Верески то-жъ; служ. тат.	80	33	50
70	Деревня По рѣчкѣ Кускѣ; служ. тат.	15	34	51
71	Деревня Верески, на дву полянкахъ; служ. тат.	120	35	52
72	Деревня Верески другіе; служ. тат.	111	35	52
	Сін съ 69 по 73 номеръ четыре селенія при рѣчкѣ Верескѣ.			
73	Деревня Средняя Атя, Мурма то-жъ; крещ. тат.	39	28	56
74	Деревня Новопоселенная Шикенасъ (Шукенясъ); служ. тат.	64	28	56
75	Деревня Малая Атя; служ. тат.	94	28	57
76	Деревня Большая Атя; яс. тат.	397	30	56
	Тугъ-же служ. тат.	3		
77	Деревня Старой Менгеръ (Старые Менгеры); служ. тат.	60	22	60
	Ихъ дворовыхъ людей	6		
78	Деревня Большой Менгеръ (Большіе Менгеры); служ. тат.	24	20	61
79	Деревня Менгеръ; служ. тат.	331	20	61
	Крещеной татаринъ	1		
80	Починокъ Шигалеевской; служ. тат.	35	20	61
81	Починокъ Бахтеяровской; яс. тат.	44	21	65
82	Деревня По Малышевской дорогѣ; яс. тат.	20	22	65
83	Деревня Старой Кишитъ; яс. тат.	172	22	67
	Сін съ 73 по 84 номеръ одинадцать селеніевъ при ключахъ.			
84	Деревня Новой Кишитъ, на пустошѣ Булгаковской; служ. тат.	185	23	68

85	Деревня На Ягушевскихъ сѣнныхъ покосахъ (Наянгуловскіе Сѣнныя Покося); яс. тат.	92	24	69
86	Деревня Семить Башь (Семитбашь); служ. тат.	25	24	72
87	Деревня Каяскаръ(ы); служ. тат.	65	23	69
	Ихъ дворовыхъ людей.	2		
88	Починокъ другой Шигалеевской; яс. тат.	11	24	65
	Крешеной татаринъ.	1		
Сія съ 84 по 89 номеръ пять селеніевъ при рѣчкѣ Семитѣ.				
89	Деревня Новме Менгеръ, на пустоши Кыбековской, при ключѣ; служ. тат.	114	24	65
90	Деревня Менды(ю)шъ, при рѣчкѣ Семитѣ; яс. тат.	44	24	61
91	Деревня Копаръ(ы), при ключѣ; служ. тат.	82	26	63
	Ихъ дворовыхъ людей	121		
92	Деревня Мошки (Мокиа); при ключѣ; служ. тат.	12	29	67
	Ясашихъ татаръ.	17		
93	Деревня Маменделеевка, Тавля(аръ) то-жъ, при рѣчкѣ Ашитѣ; яс. тат.	190	29	70
94	Деревня Ашитъ, пустошь Шатуловка, Ашитъ то-жъ; служ. тат.	203	24	75
95	Деревня Кудайгуловская (Кудайловская), что нынѣ деревня Ташкичъ(у); яс. тат.	164	26	75
	Тутъ-же подъ названіемъ деревни Шики, что нынѣ по рѣчкамъ Шешмѣ Кувмянъ; яс. чер.	4		
	Ясашихъ татаръ.	4		
	Башкирповъ	2		
96	Деревня На сѣнныхъ покосахъ (Сѣнныя покосы), по рѣчкѣ Ашитѣ, она-жъ Ашитбашъ; яс. тат.	120	27	77
97	Починокъ Берсникъ; яс. тат.	113	27	75
Сія четыре селенія въ вершинахъ рѣчки Ашита.				

98	Починокъ Наошки (Окша), при рѣчкѣ Ашатѣ; яс. тат. . .	76	28	75
99	Починокъ Шинеръ Кинеръ (Шинеръ-Кинель), при ключѣ; служ. тат.	190	29	74
	Тутъ-же полъ названіемъ Новопоселеннаго Починка, по рѣчкѣ Майнѣ; служ. тат.	73		
	Оба сія селенія при рѣчкѣ Майнѣ.			
100	Починокъ Сердовражки (Сердобршка), при ключѣ; яс. тат. .	70	30	70
	Ясашныхъ черемисъ	21		
	Тутъ-же служ. тат.	55		
	Ихъ дворовыхъ людей.	4		
101	Починскъ Байчуринской, Мамва то-жъ, при рѣчкѣ Мемсѣ; яс. тат.	78	30	74
	Крещеной татаринъ	1		
102	Деревня По рѣчкѣ Шошмѣ, да По рѣчкѣ Урмекъ; яс. тат.	59	32	84
103	Деревня По рѣчкѣ Шошмѣ, да По рѣчкѣ Урметъ; яс. тат.	66	32	86
104	Деревня Чеуръ Илги, Угузиловка то-жъ; яс. тат.	37	34	88
	Сія три селенія въ вершинахъ рѣки Шошмы.			
105	Деревня Ишнарать, при рѣчкѣ Исѣ; яс. тат.	51	36	90
106	Деревня Салманъ (Сосмакъ), Пшенгеръ то-жъ, при рѣчкѣ Сердѣ; яс. тат.	91	34	90
107	Деревня Каратай; служ. тат.	56	32	88
	Крещеной татаринъ	1		
108	Деревня По рѣчкѣ Шумѣ, а нынѣ село Рождественское, Опававо (Апавово) то-жъ; крещ. тат.	190	32	84
	Оба сія селенія при рѣчкѣ Шошмѣ.			
109	Деревня Пшенгеръ и починокъ Поплатша; яс. тат. . . .	33	28	80
110	Деревня Княбашъ (Княбашъ); яс. тат.	30	28	80
	Сія два селенія при рѣчкѣ Кинѣ.			

111	Починокъ Московскій Ключъ, Аланъ-Илга то-жь, яс. тат.	79	26	80
112	Починокъ Бискуринской, Анля рѣка то-жь; при ключѣ; яс. тат.	93	26	80
113	Деревня Токтарова (Тохтарово), Таузарова (Товзарово) то-жь, при рѣчкѣ Кинѣ; яс. тат.	73	30	84
114	Деревня Янишкова, при рѣчкѣ Шошмѣ; служ. тат.	245	32	84
115	Деревня Верхній Гедыгеръ (Ядыгеръ), при ключѣ; служ. тат.	87	32	84
116	Деревня Нижній Эргеръ (Ядыгеръ); яс. тат.	45	30	82
117	Деревня Большая Лызя (Большія Лызи); крещ. вот. Ясапныхъ крестьянъ	146	33	85
	Оба сіи селенія при рѣчкѣ Шошмѣ.			
118	Деревня Карадуванъ; служ. тат. Тутъ-же крещ. тат.	30	30	82
119	Деревня Арбашъ, по рѣчкѣ Паширъ; яс. тат. Тутъ-же подъ названіемъ Починка Ширы; яс. тат.	62	29	80
120	Деревня Малая Лызя (Малыя Лызи); крещ. вот. • Сіи три селенія при ключахъ.	235	30	80
121	Деревня Ахмановка, при рѣчкѣ Шошмѣ; служ. тат. Крещенныхъ татаръ	215	34	84
122	Починокъ Токтамышевъ (Токтамышъ) Куюкъ, при ключѣ; яс. тат.	62	32	84
123	Деревня Большая Нурма, Кармала то-жь, при ключѣ жъ; яс. тат.	58	32	86
124	Деревня Большая Нурма, при рѣчкѣ Нурмѣ; яс. тат.	139	35	89
125	Деревня Нурма, Шапшаръ (Чапшаръ) то-жь, при ключѣ; яс. тат.	128	30	84
126	Деревня По коонецъ поля, Большой Нурмы; яс. тат.	76	30	84

				1
127	Деревня Посканъ Кутуймасъ, при ключѣ, служ. тат., числящихся по ревизіи Царевосанчурской округи, въ деревнѣ Новой Нурмѣ, Корелино; то-жъ	17	28	85
128	Деревня Вершины Нурмы; яс. тат.	19	34	89
	Сія три селенія при рѣчкѣ Нурмѣ.			
129	Деревня Пошикъ, при ключѣ; крещ. тат.	8	23	67
130	Новопоселенная деревня, а нынѣ село Воздвиженское, Заводское то-жъ; пом. кр.	18	27	77
131	Деревня Тошкячу; яс. тат.	52	26	66
132	Деревня Мурья; яс. тат.	58	25	65
133	Деревня Бралеевская; служ. тат.	95	24	64
	Крещеной татаринъ	1		
134	Деревня На врагу Сижиртанъ (Сикертанъ); служ. тат.	164	22	62
	Сія пять селеніевъ при рѣчкѣ Килмесѣ.			
135	Деревня Малая Муя (Малый Муй); яс. тат.	47	20	60
136	Деревня Служивая Муя; служ. тат.	24	19	59
	Оба сія селенія при ключахъ.			
	.			
137	Деревня Старая Муя (Старый Муй), при рѣчкѣ Килмесѣ; яс. тат.	48	18	58
138	Деревня Верхняя Марса (Масра); яс. тат.	105	18	58
139	Деревня Нижняя Марса (Масра); служ. тат.	135	17	57
	Сія два селенія при рѣчкѣ Марсѣ.			
140	Деревня Корса; служ. тат.	175	10	64
141	Деревня Курайбанъ, Сухіе Валы; яс. тат.	79	11	63
	Оба сія селенія при рѣчкѣ Килмесѣ.			
142	Деревня Кутурмясь; служ. тат.	66	6	58

143	Деревня Кутернясь(ь); яс. тат.	28	4	58
144	Деревня Казыли; служ. тат.	147	7	61
145	Деревня Кармышъ; яс. тат.	161	10	64
146	Деревня Кутюкъ; яс. тат.	39	12	66
	Туть-же подь названіемъ Починка Турнали, знакъ (?) Тол- гашмы (Толчишма); крещ. тат.	11	13	67
147	Починокъ Малыя Турнали; яс. тат.	20	15	69
148	Деревня Малой Пшалымъ, Талангиръ то-жъ; яс. тат. . . .	32	18	72
149	Деревня Казанбашъ; пом. кр.	14	20	74
	Сіи съ 142 по 150 номеръ восемь селеній при рѣчкѣ Казанкѣ.			
150	Деревня Пшалымъ на рѣчкѣ Калмесъ (Культесть); яс. тат. .	42	20	74
	Туть-же подь названіемъ деревни Абащъ; яс. тат.	4		
151	Деревня Нырты Живуть себѣ усадомъ; служ. тат.	54	20	74
	Крещеныхъ татаръ	4		
152	Деревня Средняя въ вершинѣ рѣчки Нырты, Пшалымъ новой; служ. тат.	49	18	78
153	Деревня Нижній Пшалымъ; служ. тат.	60	16	76
	Сіи три селенія при рѣчкѣ Пшалымѣ.			
154	Деревня Крылай, по рѣчкѣ Каракуюкъ, при ключѣ; служ. тат.	41	13	67
155	Деревня Турналеи (Турнали), при ключѣ; яс. тат.	50	13	67
156	Деревня Малыя Метески; служ. тат.	89	6	60
	Туть-же другой деревни Метески служ. тат.	10		
157	Деревня Большія верхнія Метески; яс. тат.	90	7	61
158	Деревня Карачурмы(а), на рѣчкѣ Менгушѣ; служ. тат. . .	76	10	64
	Туть-же подь названіемъ деревни Карачурмы Живуть себѣ усадомъ; служ. тат.	70		

159	Деревня Крылай; яс. тат.	10	11	65
	Служилыхъ татарь	81		
160	Деревня другой Ази(я)къ; крещ. тат.	58	13	67
	Тутъ-же подъ наваніемъ Вершина рѣчки Утни; крещ. тат.	10		
161	Деревня Азякъ; крещ. тат.	66	14	68
	Сіи съ 159 по 162 номеръ шесть селеніевъ при рѣчкѣ Іѣ.			
162	Деревня Нижняя Утня; яс. тат.	46	14	68
163	Деревня Новопоселенная Александровка, Толманась (Тол- манась), что вынѣ село Архангельское; пом. кр.	141	16	70
	Оба сіи селенія при ключѣ впадающемъ въ рѣчку Сію.			
164	Деревня Старой Иябашъ (Явашъ); крещ. тат.	60	18	72
165	Деревня Варангови (Варангушъ); яс. тат.	70	21	75
166	Деревня Новопоселенная Гарь по рѣчкѣ Ибашъ, Мазыя Крылай; служ. тат.	21	22	76
	Сіи три селенія при рѣчкѣ Іѣ. Отъ города по лѣвую сторону рѣки Каванки и рѣчки Килмеса вѣ.			
167	Деревня Бужа, при ключѣ; пом. кр.	51	3	50
168	Деревня Челпанова (Чулпаново), при рѣчкѣ Чулпановкѣ; пом. кр.	28	5	49
169	Деревня Урсякъ, Ка(о)дряково; пом. кр.	30	6	48
	Служилыхъ татарь	14		
	Крещенныхъ татарь	2		
170	Деревня Ашабаша (Ашибашъ); служ. тат.	54	6	48
171	Село Чурилино; пом. кр.	97	10	44
	Ясашныхъ крестьянъ	382		
172	Деревня Урмать; крещ. тат.	17	12	42

	Тутъ-же другая деревня Урмакъ; служ. тат.			
	Дворовыхъ людей	20		
	Сіи четыре селенія при ключахъ.			
173	Деревня Нижняя Айша; служ. тат.	74	12	38
	Крещеной татаринъ.	1		
174	Деревня Иски-Каванъ, Князь Камаево то-жъ; пом. кр. . .	142	14	37
	Оба сіи селенія при рѣчкѣ Каванкѣ.			
175	Деревня Куркачи (Курткачи), при ключѣ; служ. тат. . . .	110	16	36
	Ихъ дворовыхъ людей	15		
176	Село Чепчуги, при рѣчкѣ Каванкѣ; дворц. кр.	373	21	31
177	Деревня Ямашурма, при ключѣ; яс. тат.	300	18	33
178	Деревня Иштера (Штырь, Щира); яс. тат.	50	16	39
179	Село Рождественское, Щира то-жъ; пом. кр.	162	18	39
	Оба сіи селенія при рѣчкѣ Щирѣ.			
180	Деревня Верхняя Ия (Ія), при рѣчкѣ Иѣ (Іѣ); пом. кр. . . .	28	20	34
181	Деревня Кобякова(о), при рѣчкѣ Щирѣ; крещ. тат.	5	20	40
	Ясашныхъ татаръ	37		
182	Деревня Тереулова(о), Чертово то-жъ, при рѣчкѣ Нурмѣ; пом. кр.	23	23	42
183	Деревня Кудашъ—Кадмышъ, при ключѣ; пом. кр.	42	24	42
184	Село Новоспасское Елагино, Ишера то-жъ; пом. кр.	306	25	39
185	Деревня Кудашева; пом. кр.	53	20	42
	Оба сіи селенія при рѣчкѣ Нурмѣ.			
186	Деревня, а нынѣ село, Страховка; пом. кр.	30	18	42

187	Деревня Андреевка; пом. кр.	18	17	47
	Сія два селенія при ключахъ.			
188	Село Троицкое Венета (Вивета); пом. кр.	106	17	42
189	Деревня Красная Горка; пом. кр.	23	17	42
190	Деревня Кайсарова (Кайнсаръ); яс. тат.	91	11	53
	Сія три селенія при рѣчкѣ Нурмѣ.			
191	Деревня Арпоясъ, Янасолы (Арпаявъ-Янасалы) то-жъ, при рѣчкѣ Арпояскѣ; пом. кр.	47	13	51
192	Деревня Янасалы, въ вершинахъ рѣчки Нурмы; крещ. тат.	124	14	49
193	Деревня Маскабашъ (Максабашъ); служ. тат.	120	18	58
	Тутъ-же подъ названіемъ деревни Аскабашъ; кр. тат.	1		
194	Деревня По рѣчкѣ Тукашкѣ; яс. тат.	20	19	60
195	Деревня Большой Кибекъ Кови (Большіе Кибякъ-Кови); служ. тат.	155	21	59
	Сія три селенія при рѣчкѣ Максѣ.			
196	Деревня Нижній Семитъ; служ. тат.	79	21	59
197	Деревня По рѣчкѣ Семитѣ; яс. тат.	114	19	60
	Сія два селенія при рѣчкѣ Семитѣ.			
198	Деревня Мичень, при рѣчкѣ Миченѣ; яс. тат.	96	22	60
199	Деревня По рѣчкѣ Едыгеръ Мисени; яс. тат.	20	24	62
200	Деревня, что была Пустошь Уразъ подлѣ деревни по рѣчкѣ Менгеръ; яс. тат.	83	24	64
201	Деревня Верхняя рѣчка Большая Шикша; яс. тат.	77	30	80
202	Деревня Иама; яс. тат.	70	30	80
	Сія два селенія при рѣчкѣ Шикшѣ.			

203	Деревня По конецъ врага Балыклы, при ключѣ; служ. тат.	122	45	95
204	Деревня Малой (Малая) Семень-Головинъ, Банръ то-жь, при ключѣ; крещ. тат.	31	44	94
205	Деревня Новой Головинъ (Новая Семень Головинъ); крещ. вот.	179	44	94
206	Деревня Новая Вонь; служ. тат.	139	40	94
	Крещенныхъ татаръ	2		
207	Деревня Малая Чура, Сюра то-жь; крещ. вот.	38	40	94
208	Деревня Поршуръ; крещ. вот.	99	40	94
209	Деревня Малой Сердыкъ (Сардыганъ); яс. тат.	42	40	94
210	Деревня Кучуковская; служ. тат.	136	37	92
	Сія съ 205 по 211 номеръ шесть селеніевъ при рѣчкѣ Бурцѣ.			
211	Село Троицкое, Чура то-жь; при истоцѣ; крещ. тат. . . .	104	38	92
212	Деревня Кушкетъ Башь (Кушкетбашь), въ вершинахъ рѣчки Кушкета; крещ. тат.	102	38	92
213	Деревня Шема(о)рданъ; крещ. вот.	107	38	91
214	Деревня Шемарданъ-же; яс. тат.	138	36	89
215	Деревня По рѣчкѣ Едыгеръ; служ. тат.	245	39	92
	Крещенныхъ татаръ	5		
216	Деревня Тарлова (Торлова); яс. тат.	133	40	93
217	Деревня Сабанчина; яс. тат.	120	38	91
	Сія съ 213 по 218 номеръ пять селеніевъ при рѣчкѣ Кнѣ.			
218	Деревня Крюкня, Куркина(о) то-жь, при ключѣ; крещ. вот.	45	31	90
	Некрещенныхъ	31		
219	Деревня Кузмед(с); крещ. вот.	111	30	89
	Некрещенныхъ	44		
220	Деревня Нырья; крещ. вот.	60	30	89

	Некрещенныхъ	5		
	Сія два селенія при рѣчкѣ Кнѣ.			
221	Деревня Верхняя Мишень, при рѣчкѣ Мишень; яс. тат. . .	66	26	75
222	Деревня По рѣчкѣ Корсѣ по обѣ стороны; служ. татаръ .	80	25	74
223	Село Вовдвиженское, Отары то-жъ; крещ. тат.	125	25	74
224	Деревня Отары; яс. тат.	44	24	72
	Оба сія селенія при рѣчкѣ Мишень.			
225	Деревня По ключу Мендушу (Мендышъ); яс. тат.	36	23	72
226	Деревня По ключу Чума Илга; служ. тат.	116	20	74
227	Деревня Корсе Темякъ; яс. тат.	84	15	69
228	Деревня Корса Живугъ себѣ усадомъ; яс. тат.	80	14	68
229	Деревня Чекурча; крещ. тат.	88	10	64
230	Село Чекурча; яс. крес.	155	4	58
231	Деревня Турбьякъ (Тюбьякъ); яс. крес.	136	4	58
232	Деревня Хоиванъ (Хайванъ) старая; крещ. тат.	72	5	58
	Сія съ 225 по 233 номеръ восемь селеніевъ при ключахъ.			

		Число душъ.
Всего въ уѣздѣ семь 232 жительства.		
Въ нихъ во всѣхъ ревизскихъ душъ		23464
Составилось число сіе душъ ревизскихъ изъ уѣздовъ прежнихъ.		
Казанска		19034
Малмыжска		3077
Царевосанчурска		1353

А по званію обывателей, полагаемыхъ къ ревизіямъ и податей къ платежамъ.	Число душъ.
Мѣщанъ	261
Однодворцовъ	7
Пахотныхъ салдатъ	244
Крестьянъ дворцовыхъ	494
— ясашныхъ	1845
Крещенныхъ татаръ	1209
— вотяковъ	1020
Некрещенныхъ татаръ ясашныхъ	7409
— черемисъ	25
— вотяковъ	80
— башкирцовъ	2
Татаръ служилыхъ	8794
Ихъ дворовыхъ людей	168
Помѣщичьихъ крестьянъ	1906

Дворяня, имѣющіе въ уѣздѣ семь вотчины.

Арсентьевъ, Михаилъ. Поручикъ. Отставной. Ж. Москва.

Баженовъ, Михаилъ Семеновъ сынъ. Экспедиторъ 9-го класса. Не у дѣл. Ж. Казань.

Веригинъ, Андрей Артамоновъ сынъ. Подпоручикъ. Отставной. Ж. Казань.

Елагинъ, Иванъ. Полковникъ. Отставной. Ж. Москва.

Елагинъ, Иванъ. Прапорщикъ. Отставной. Ж. Москва.

Елагинъ, Сергій. Поручикъ. Отставной. Ж. Москва.

Евещкой. Андрей Иванович. Флота Капитанъ Перваго Ранга. Число дится Главною Командирою въ Чебоксарской инвалидной командѣ. Ж. Казань.

Ерешевъ. Иванъ Федоровъ сынъ. Секунда-Мажоръ. Отставной. Ж. Казань.

Ермоловъ. Василий Павловичъ Советникъ. Не у дѣлъ. Ж. деревни Оренбургской губерши.

Ефимовъ. Василий Лукичъ сынъ. Гвардіи-Капраля. Служ. въ Измайловскомъ полку.

Жемайловъ. Венедиктъ Родионовъ сынъ. Секунда-Мажоръ. Поручикомъ въ Г. Слободскомъ.

Косолаповъ. Петръ Афонасьевъ сынъ. Капитанъ. Служ. въ Казанскихъ баталіонахъ. Ж. Казань.

Лавринской. Петръ. Поручикъ. На службѣ въ Тамбовской штатной командѣ.

Литвиновъ. Павелъ. Поручикъ. На службѣ.

Литвиновъ. Иванъ. Поручикъ. На службѣ.

Литвиновъ. Терентій. Поручикъ. На службѣ.

Наринской. Павелъ Александръ сынъ. Поручикъ. Ж. Москва. Былъ сѣдластикомъ въ Юстинъ-Колетскѣ. У него же жительство въ Свасс и Ливинъ, у.

Остановивъ. Егоръ Ивановичъ сынъ. Премьеръ-Мажоръ. Отставной. Ж. Казань. У него же жительство въ Честелъ, Свасс и Ливинъ, у.

Свѣчинъ. Александръ Ивановичъ. Бригадиръ. Присутствующимъ въ Казанской Адмиралтейской канторѣ. Ж. Казань.

Тарбеевъ. Николай Федоровъ сынъ. Подпоручикъ. Отставной. Ж. с. Павловка, Липовскаго уѣзда. (У него же жительство въ Свасс и Ливинъ, у.)

Уѣздъ Царевококшайскій.

6. Городъ уѣздной Царевококшайскъ, при рѣчкѣ Малой Кокшагѣ.

Жителей въ немъ купцовъ, платящихъ съ капиталовъ, по одному въ годъ проценту, 9 домовъ, а всего платежа отъ нихъ процентовъ 253 рубля 65 копѣекъ.

Мѣщанъ, платящихъ подушную подать.	115		
Содержащихъ ландмилицію.	67		
Дворовыхъ людей за помѣщикомъ.	6		
За купцомъ написанныхъ	4		
Да въ соединеніи съ городомъ деревня Вараксина дворовыхъ крестьянъ	126		
и того въ городѣ	318		

Селенія, составляющія Царевококшайской уѣздъ.¹⁾

Въ положеніяхъ отъ города по правому берегу рѣки Малой Кокшаги и между боромъ Кокшайскимъ.

1	Деревня Подгородная Жукова; дворц. кр.	93	2	128
2	Деревня Шириякова; дворц. кр.	29	3	127
	Оба сія селенія при рѣчкѣ Малой Кокшагѣ.			
3	Деревня Чихайдарова, при колодезяхъ; крещ. чер.	40	4	127
4	Деревня Сидорова(о), при рѣчкѣ Нолѣ; дворц. кр.	37	6	125

¹⁾ Селенія, составившія этотъ уѣздъ, прежде входили въ составъ уѣздовъ Царевококшайскаго же (№№ 1—38, 41—76, 78, 80—109, 121), Царевосанчурскаго (№№ 39, 40, 77, 79, 112, 113, 141, 142, 162—166), Каванскаго (№№ 110, 114—119, 123—140, 143—161, 167—222) и Кокшайскаго (№№ 120, 122).

5	Деревня Подборная, при ключѣ; пом. кр.	22	8	127
6	Деревня Большая Ноля, при рѣчкѣ Нолѣ; крещ. чер. . .	49	7	128
7	Деревня Большая Чагашева, при ключѣ; крещ. чер. . . .	82	6	127
8	Деревня Чагашева; крещ. чер.	25	5	128
9	Деревня Маркова; дворц. кр.	18	3	128
10	Деревня Кожина; дворц. кр.	41	3	128
11	Деревня Аленкина (Аленкина); крещ. чер.	50	3	130
	Син четыре селенія при колодцахъ.			
12	Деревня Крутой врагъ, при рѣчкѣ Нолѣ, жители въ ней крещ. чер., выселившіеся изъ деревни Шежля Нура Старокрещенска.		8	133
13	Деревня Ошурга, Яибухтина то-жъ; крещ. чер.	36	15	148
14	Деревня Шежлянуръ, Таманикова(?) то-жъ; крещ. чер. . .	29	15	148
15	Деревня Апшакъ-Тауръ; крещ. чер.	5	15	148
16	Деревня Кучка (Кучьки); крещ. чув.	13	19	149
	Син четыре селенія при колодезяхъ.			
17	Деревня Большой Шапъ (Шапы) при рѣчкѣ Шапѣ; крещ. чер.	35	20	150
18	Деревня Шежлянуръ Старокрещенской при ключѣ; крещ. чер.	73	17	147
19	Деревня Нуръ Мучакша (Нурмучакшъ) при ключѣ; крещ. чер.	8	17	147
20	Деревня Шежлянуръ, Степаново то-жъ, при колодезяхъ; крещ. чер.	39	13	143
21	Деревня Вершина Ноли, при рѣчкѣ Нолѣ; крещ. чер. . .	94	6	136
22	Деревня Медвѣдово; дворц. кр.	90	4	134
23	Деревня Пахомова; дворц. кр.	50	1	131
24	Деревня Каряковка; дворц. кр.	106	1	131

25	Деревня Вяткина; дворц. кр.	28	1	131
26	Деревня Лапшина; дворц. кр.	75	2	32
27	Деревня Гомзово; дворц. кр.	48	5	133
28	Деревня Березова; дворц. кр.	82	4	134
29	Деревня Мышина; дворц. кр.	78	4	134
	Сии съ 22 по 30 номеръ восемь селеніевъ при колодезяхъ.			
30	Деревня Тарханова, при ключѣ; крещ. чер.	18	4	134
31	Деревня Шоюдуръ (Шоюдуръ); крещ. чер.	55	6	136
32	Деревня Елнага (Ельняки); крещ. чер.	30	7	137
33	Деревня Большая Ошурга; крещ. чер.	98	9	139
34	Деревня Малая Ошурга; крещ. чер.	50	8	138
35	Деревня Большой Яшнуръ; крещ. чер.	76	9	139
	Сии съ 31 по 36 номеръ пять селеніевъ при колодезяхъ.			
36	Деревня Малой Яшнуръ, при ключѣ; крещ. чер.	26	11	141
37	Деревня Малой Шапъ въ вершинѣ рѣчки Шапа, жители въ ней крещ. чер., выселившіеся изъ деревни Большова Шапа.		16	146
38	Деревня Аргамачъ, при ключѣ; крещ. чер.	49	30	160
39	Деревня Шаптгнга, при ключѣ; крещ. чер.	29	35	165
40	Деревня Кужинская при рѣчкѣ Кужъ; крещ. чер.	34	35	165
41	Деревня Люльпанъ Ближній; крещ. чер.	21	20	150
42	Деревня Нужьялъ; крещ. чер.	44	21	149
	Сии два селенія при ключахъ.			
43	Деревня Ныръ-Ялъ, при колодезяхъ; крещ. чер.	65	16	144
44	Деревня Токнулаткова, Ошурга то-жъ; крещ. чер.	15	14	142
45	Деревня Мовярская (Маварское), а нынѣ село Богородское, Нурма то-жъ; крещ. чер.	49	13	141

57	Деревня Тонбулатова (Тойбулакъ); крещ. чер.	79	12	12
58	Деревня Тонбулатова (Тойбулакъ); крещ. чер.	79	12	12
Синъ съ 53-го по 59-й номеръ шесть селеній при колодезяхъ.				
59	Деревня Тонбулатова (Тойбулакъ); крещ. чер.	30	10	14
60	Деревня Крукнууръ; крещ. чер.	21	10	14
61	Деревня Тохбулатова, Аксарка, при ключѣ; крещ. чер.	44	9	14
62	Деревня Шоплакъ, при болотѣ; крещ. чер.	77	9	14
63	Деревня Шоплакъ, при болотѣ; крещ. чер.	54	5	14
64	Деревня Шоплакъ, при болотѣ; крещ. чер.	52	4	14
65	Деревня Шоплакъ, при болотѣ; крещ. чер.	30	3	14
66	Деревня Шоплакъ, при болотѣ; крещ. чер.	40	7	14
67	Деревня Шоплакъ, при болотѣ; крещ. чер.	28	9	14
68	Деревня Кутова (Кунтлоръ); крещ. чер.	42	10	14
Синъ съ 53-го по 59-й номеръ шесть селеній при колодезяхъ.				
59	Деревня Тонбулатова (Тойбулакъ); крещ. чер.	13	14	144
60	Деревня Крукнууръ; крещ. чер.	6	14	144
Синъ два селенія при болотахъ.				
61	Деревня Тохбулатова, Аксарка, при ключѣ; крещ. чер.	23	16	146
62	Деревня Шоплакъ, при болотѣ; крещ. чер.	23	18	148
Отъ города-жь по лѣвому берегу рѣки Малой Кокшагѣ, между ея и рѣками Юшутомъ и Илетью.				
64	Село Рождественское, Туруново то-жь, оно-жь Семеновка; но. кр.	36	5	150

	Крещеныхъ черемись	60		
	Не знающихъ своего помѣщика крестьянъ	10		
54	Деревня Савина; дворц. кр.	67	6	136
	Сія два селенія при ключахъ.			
65	Деревня Кнежня (Княжна), при колодезяхъ; дворц. кр.	239	6	136
66	Деревня Якимова; дворц. кр.	37	7	137
67	Деревня Игнатьева; дворц. кр.	34	8	138
68	Деревня Кильмакова; крещ. чер.	25	9	139
	Сія три селенія при рѣчкѣ Маналѣ.			
69	Деревня, а нынѣ село Ближнее Кувнецово, Кильмаково то-жъ, при истокѣ; дворц. кр.	132	10	140
70	Деревня Каминская (Кильмакова?); крещ. чер.	65	10	140
71	Деревня Мамьярова; крещ. чер.	27	10	140
	Оба сія селенія при колодезяхъ.			
72	Деревня Орша при ключѣ; крещ. чер.	22	11	141
73	Деревня Каминская, Юла Мучашъ (Еле-Мучакшъ) то-жъ; крещ. чер.	53	14	144
74	Деревня Ятманова (Ятманова); крещ. чер.	35	17	147
	Оба сія селенія при колодезяхъ.			
75	Деревня Тошмарова (Томшарова); крещ. чер.	76	19	149
76	Деревня Киндулка (Кильдулкина); крещ. чер.	38	19	149
77	Деревня, а нынѣ село Малое Акашево; пом. кр.	33	19	149
	Тутъ-же помѣщичьихъ	16		
	Дворцовыхъ крестьянъ	4		
	Сія три селенія при рѣчкѣ Руѣ(?).			

78	Деревня Энгертъ-Мучакшъ; крещ. чер.	45	18	138
79	Деревня Большая Окашсва; дворц. кр.	66	18	145
80	Деревня Шоашнуръ (Шуашнуръ); крещ. чер.	90	15	145
81	Деревня Тонаккаева; крещ. чер.	89	15	145
82	Деревня Карсакова; крещ. чер.	91	14	144
Сія съ 78 по 83-й номеръ пять селеніевъ при колодезяхъ.				
83	Мироносицкой пустыни Подмонастырная слободка, при ключѣ; эк. кр.	31	15	145
84	Деревня Юшкова, при ключѣ; дворц. кр.	203	12	142
85	Деревня Акшубина, при колодезяхъ; крещ. чер.	80	13	143
86	Деревня Дальняя Кувнецова при ключѣ; дворц. кр. . . .	139	10	140
87	Деревня Апшакъ—Бѣлякъ, при рѣчкѣ Менагѣ; крещ. чер. .	54	11	141
88	Деревня Русскій Кукмаръ, при ключѣ; яс. кр.	16	15	145
89	Деревня Кукмаръ новокрещенской при ключѣ; крещ. чер. .	126	16	140
90	Деревня Черкасова, при рѣчкѣ менагѣ; крещ. чер.	12	16	146
91	Деревня Другая Черкасова, при ключѣ, жители въ ней крещ. чер., выслывшіеся изъ деревни Починка		17	147
92	Деревня Суртова, при рѣчкѣ Менагѣ; крещ. чер.	27	18	148
93	Деревня Негодяева; крещ. чер.	28	20	150
94	Деревня Тонбекова (Тойбеково); крещ. чер.	40	20	150
Сія два селенія при ключахъ.				
95	Деревня Коракъ Сола; крещ. чер.	64	20	150
96	Деревня Починокъ; яс. кр.	48	19	149
97	Деревня Ежова (Ежево); эк. кр.	142	20	150
98	Деревня Темеева (Темѣева); крещ. чер.	16	20	150
Сія четыре селенія при колодезяхъ.				

99	Деревня Пичанурка(?), Кияковка то-жъ, при ключѣ; крещ. чер.	69	20	150
100	Деревня Бетяково, при рѣчкѣ Манагѣ; крещ. чер.	60	20	150
101	Село Срѣтенское, Аваново то-жъ, при той-же рѣчкѣ; крещ. чер.	50	19	149
102	Деревня Выползово, при ключѣ; крещ. чер.	30	19	149
103	Деревня Петеркова(?) въ вершинахъ рѣчки Манаги; крещ. чер.	49	20	150
104	Деревня Азанова, Мишкина то-жъ, при рѣчкѣ Манагѣ; крещ. чер.	12	18	148
105	Деревня Бахтіярова, при колодезяхъ; крещ. чер.	66	19	149
106	Деревня Монакъ Мучакша; крещ. чер.	70	23	153
107	Деревня Нердашева; крещ. чер.	69	21	151
Сіи два селенія при ключахъ.				
108	Деревня Регенва, при колодезяхъ; крещ. чер.	91	19	149
109	Деревня Пячь-сола, Ипичунуръ то-жъ, при болотѣ; крещ. чер.	76	19	149
110	Деревня Ушқаранъ, при рѣчкѣ Шулѣ; крещ. чер.	63	31	110
111	Деревня Чкарина, при той-же рѣчкѣ; яс. кр.	45	31	109
112	Волости Кундышъ Черенуръ, при рѣчкѣ Кундышѣ; крещ. чер.	134	40	110
113	Починокъ По черному ключу, при ключѣ; крещ. чер.	216	38	108
114	Волости По рѣчкѣ Ронгу Турнарнъ, нынѣ село Покровское, при рѣчкѣ Ронгѣ; крещ. чер.	73	31	106
115	Волости Великова Поля, при той-же рѣчкѣ; крещ. чер.	154	31	105
116	Деревня Абаснуръ; крещ. чер.	66	31	103
117	Деревня Шули; крещ. чер.	22	27	100
118	Деревня Малой Абаснуръ и починокъ Большого Студенаго ключа; крещ. чер.	32	28	99
	Некрещенныхъ	6		
119	Деревня Большой Абаснуръ; крещ. чер.	38	31	86
Сіи четыре селенія при ключахъ.				

120	Деревня Сулава, при болотѣ; ис. кр.	21	44	57
	Крещенныхъ черемисъ	12		
121	Деревня Шияшурга, при рѣкѣ Малой Кокшайгѣ; крещ. чер.	59	48	81
122	Въ Кокшайскѣ, при рѣкѣ Волгѣ; пом. кр.	2	55	83
	Тутъ-же живутъ подъ названіемъ деревни Кузнецкихъ ис. кр.	12		
123	Деревня Кужмарь, при рѣкѣ Нурдѣ; крещ. чер.	114	60	85
124	Деревня Первая Мушмара, Юшутыль то-жъ, при рѣкѣ Юшутѣ; крещ. чер.	134	65	85
125	Деревня Третья Мушмара, Шягакъ то-жъ, при болотѣ; крещ. чер.	170	65	86
126	Деревня Помань-Турь, Мушмары? то-жъ, при рѣкѣ Помантюрѣ; жители въ ней крещ. чер. выселились изъ деревни Третьей Мушмары		60	86
	Между рѣками Юшутыль и Шягакъ всѣ			
127	Волости Керобелякъ, Кушленгеръ то-жъ, при ключѣхъ; крещ. чер.	104	60	86
128	Деревня Юрдуръ, при рѣкѣ Волжѣ; крещ. чер.	45	62	82
129	Деревня Вондасилье Вонженое, при болотѣ; крещ. чер.	51	61	85
	Некрещенныхъ черемисъ	5		
130	Деревня Кутыкъ-Кинель при болотѣ; крещ. чер.	57	62	85
	Некрещенныхъ черемисъ	20		
131	Деревня Корастомъ Корастомъ при ключѣхъ; крещ. чер.	101	65	86
	Некрещенныхъ черемисъ	51		
132	Деревня Кувдустуръ при ключѣхъ; крещ. чер.	117	65	86
	Некрещенныхъ	7		
133	Деревня Кожимель, при болотѣ; крещ. чер.	74	66	85
	Некрещенныхъ	5		
134	Деревня Аблясъ; крещ. чер.	110	60	85

	Некрещеныхъ	22		
135	Деревня Кумуляжъ, Кулужъ-яль то-жь; крещ. чер.	78	58	68
	Некрещеныхъ	28		
136	Деревня Большая Мушеранъ; крещ. чер.	164	57	71
	Некрещеныхъ	73		
	Сія три селенія при рѣчкѣ Вонжѣ.			
137	Деревня Мушеранъ; крещ. чер.	29	54	75
	Некрещеныхъ	12		
138	Деревня Пѣчинокъ Ерамора; крещ. чер.	3	48	78
	Некрещеныхъ	9		
139	Деревня Ерамора; крещ. чер.	40	46	80
	Некрещеныхъ	17		
	Сія три селенія при ключахъ.			
140	Деревня Малой Мушеранъ, при истоцѣ; крещ. чер.	62	56	78
	Некрещеныхъ	55		
141	Деревня Кунуръ, Изи-Кугунуръ (Куцъ-сола) то-жь, при ключѣ; крещ. чер.	1	50	90
	Некрещеныхъ	1		
	Тутъ-же живутъ выселившіеся изъ волости Верхняго Ушута крещ. чер.	105		
142	Деревня Вовимьяль при рѣчкѣ Вовимьялкѣ; крещ. чер.	5	62	110
143	Волости Малой Кигишни(?), Кушня то-жь; крещ. чер.	132	70	82
144	Деревня Пиль Бушқа; крещ. чер.	8	69	81
	Сія два селенія при ключахъ.			
145	Починокъ По рѣчкѣ Торанчѣ; крещ. чер.	30	64	76
	Некрещеныхъ	3		

120	Деревня Сулаева, при болотѣ; яс. кр.	21	44	87
	Крещеныхъ черемись	12		
121	Деревня Шимшурга, при рѣчкѣ Малой Кокшагѣ; крещ. чер.	59	48	87
122	Въ Кокшайскѣ, при рѣкѣ Волгѣ; пом. кр.	2	55	83
	Тутъ-же живутъ подъ названіемъ деревни Кузнечихи; яс. кр.	12		
123	Деревня Кужмары, при рѣчкѣ Нурдѣ; крещ. чер.	114	60	65
124	Деревня Первая Мушмара, Юшутъяль то-жъ, при рѣкѣ Юшутѣ; крещ. чер.	139	65	55
125	Деревня Третья Мушмара, Шигакъ то-жъ, при болотѣ; крещ. чер.	270	63	60
126	Деревня Помашъ-Туръ, Лушмаръ(?) то-жъ, при рѣчкѣ Помаштурѣ; жители въ ней крещ. чер., выселившіеся изъ деревни Третьей Мушмары		60	65
	Между рѣками Юшатомъ и Илетью всѣ.			
127	Волости Керобелякъ, Кушпенгеръ то-жъ, при ключахъ; крещ. чер.	164	60	60
128	Деревня Юрдуръ, при рѣчкѣ Вонжѣ; крещ. чер.	48	62	62
129	Деревня Вонжепалю (Вонжепось), при болотѣ; крещ. чер.	55	60	65
	Некрещеныхъ черемись	3		
130	Деревня Кутюкъ-Кинеръ при болотѣ; крещ. чер.	57	62	65
	Некрещеныхъ черемись	26		
131	Деревня Коркетова (Корктова) при ключѣ; крещ. чер.	191	65	60
	Некрещеныхъ черемись	31		
132	Деревня Кундуштуръ при ключѣ; крещ. чер.	11	65	60
	Некрещеныхъ	6		
133	Деревня Кожлояль, при озерѣ; крещ. чер.	74	60	65
	Некрещеныхъ	8		
134	Деревня Абдаева; крещ. чер.	116	60	65

	Некрещеныхъ	22		
135	Деревня Кумуляжъ, Кулужъ-яль то-жь; крещ. чер.	78	58	68
	Некрещеныхъ	28		
136	Деревня Большая Мушеранъ; крещ. чер.	164	57	71
	Некрещеныхъ	73		
	Сія три селенія при рѣчкѣ Вонжѣ.			
137	Деревня Мушеранъ; крещ. чер.	29	54	75
	Некрещеныхъ	12		
138	Деревня Починокъ Ерамора; крещ. чер.	3	48	78
	Некрещеныхъ	9		
139	Деревня Ерамора; крещ. чер.	40	46	80
	Некрещеныхъ	17		
	Сія три селенія при ключахъ.			
140	Деревня Малой Мушеранъ, при истокѣ; крещ. чер.	62	56	78
	Некрещеныхъ	55		
141	Деревня Кунуръ, Иви-Кугунуръ (Куцъ-сола) то-жь, при ключѣ; крещ. чер.	1	50	90
	Некрещеныхъ	1		
	Тутъ-же живутъ выселившіеся изъ волости Верхняго Ушуга крещ. чер.	105		
142	Деревня Вовимьяль при рѣчкѣ Вовимьялкѣ; крещ. чер.	5	62	110
143	Волости Малой Кигишни(?), Кушня то-жь; крещ. чер.	132	70	82
144	Деревня Пиль Бушка; крещ. чер.	8	69	81
	Сія два селенія при ключахъ.			
145	Починокъ По рѣчкѣ Торанчѣ; крещ. чер.	30	64	76
	Некрещеныхъ	3		

146	Деревня Большая Бичишья, Кушня то-жъ, при ключѣ; крещ. чер.	199	67	73
147	Волости Большія Морки, Починка надъ ключемъ, а нынѣ село при ключѣ; крещ. чер.	322	66	70
	Некрещеныхъ	28		
148	Волости другихъ Морковъ, при колодезяхъ; крещ. чер.	133	64	72
	Некрещеныхъ	34		
149	Починокъ Себѣ усадомъ; крещ. чер.	75	60	76
	Некрещеныхъ	19		
150	Деревня Апанакова (Апанаевъ); крещ. чер.	4	63	73
	Некрещеныхъ	2		
151	Починокъ Ельникъ; крещ. чер.	77	63	73
	Некрещеныхъ	11		
Сія три селенія при ключахъ.				
152	Деревня Алукъ-ялъ при истокѣ; крещ. чер.	34	62	65
153	Деревня Пося(а)нуръ, при ключѣ; крещ. чер.	21	63	66
154	Деревня Аримъ, а нынѣ село Христорожественское, при истокѣ; крещ. чер.	140	62	64
155	Деревня Малой Карамась (Малыя Карамасы), при рѣчкѣ Ерангъ; крещ. чер.	38	67	64
156	Деревня Азымъ, при болотѣ; крещ. чер.	256	67	68
157	Волости Шали, при истокѣ; крещ. чер.	266	69	66
158	Деревня Енчесалы, при болотѣ; крещ. чер.	1	72	63
А прочіе жители въ ней выселившіеся изъ волости Ирнинской.				
159	Деревня Чедроялъ, при рѣчкѣ Ерангъ; крещ. чер.	3	72	62
160	Волости Большая Ира, при истокѣ; крещ. чер.	300	74	62
161	Деревня Юстакъ, при оверѣ; крещ. чер.	11	78	62

162	Деревня Малая Иря, при рѣчкѣ Ирѣ; крещ. чер.	163	78	64
163	Деревня Старой Кужеръ, при рѣчкѣ Ирѣ, жители въ ней 9 душъ пом. кр., поселенные при мельницѣ	11	80	64
164	Деревня Кужеръ; яс. кр.	36	82	64
165	Починокъ По рѣчкѣ Кужеръ; крещ. чер. за выключкою живущихъ въ починокѣ Шоѣ тридцати осьми душъ оставшихъ. . .	19	84	67
166	Выселокъ изъ Большихъ Морковъ		80	71
	Сія три селенія при рѣчкѣ Илетѣ, между рѣкъ Илети и Ашита всѣ:			
167	Починокъ Тушакъ, Шинши то-жъ, при ключѣ; крещ. чер.	110	85	66
168	Деревня Веренгушъ (Варангуши); крещ. чер.	52	85	62
	Некрещенныхъ	36		
169	Деревня Уртемъ, Семирданская пустошь; служ. тат.	2	80	62
170	Деревня Нуртякъ; служ. тат.	23	80	62
171	Починокъ Портяги (Пыртѣ Илгѣ), по рѣчкѣ Барангушъ; служ. тат.	6	80	61
	Сія четыре селенія при рѣчкѣ Уртемъ.			
172	Починокъ по рѣчкѣ Кулмѣ, Кимя (Кулл-Кили) то-жъ; крещ. тат.	2	78	60
	Ясашныхъ татаръ.	147		
173	Деревня Оштарма, Уртемъ то-жъ; яс. кр.	34	78	62
174	Починокъ Вершины Шешы, Метяканли то-жъ; крещ. чер.	18		
175	Деревня Ошторма, починокъ Вершины Шешы; крещ. чер.	84	78	66
176	Деревня По рѣчкѣ Балтогѣ, Куртюмъ то-жъ; служ. тат.	28	75	66
	Сія пять селеніевъ при рѣчкѣ Кулѣ.			
177	Деревня Ислетъ (Ислей-таръ), Аря (Аря) то-жъ, при оверѣ; служ. тат.	91	83	61
178	Деревня Уляя при рѣчкѣ Улѣ; служ. тат.	73	85	56

179	Деревня Уразлина (Уразлино), при ключѣ; служ. тат.	197	83	55
180	Деревня Макмуръ, при ключѣ; яс. тат.	26	80	55
181	Деревня Малой Битоманъ; служ. тат.	30	87	45
182	Деревня Утенешъ, Патаниха то-жъ; яс. кр.	113	94	47
183	Деревня Атамишъ; пом. кр.	111	95	48
Сія три селенія при рѣкѣ Ашитѣ.				
184	Починокъ Бегъневской; яс. тат.	4	97	50
	Тутъ-же подъ названіемъ починка Бегаевского крещ. тат.	3		
185	Деревня Борисовскія Отары; служ. тат.	69	97	52
186	Деревня Мерети (Меретякъ); служ. тат.	20	97	50
187	Деревня Старой Куюкъ; служ. тат.	35	96	50
Сія четыре селенія при ключахъ.				
188	Деревня Якшиясъ, при рѣкѣ Уртемѣ; служ. тат.	63	97	54
189	Деревня Большой Куюкъ, при ключѣ; служ. тат.	31	99	50
190	Деревня Кансаръ (Кансаръ), при рѣкѣ Уртемѣ; служ. тат.	36	96	59
191	Деревня Старая служилая Кубякъ; служ. тат.	39	99	61
192	Деревня Новослужилая Кубякъ; служ. тат.	255	103	59
193	Деревня Кубякъ; служ. тат.	48	103	59
Сія три селенія при рѣкѣ Кубякъ.				
194	Починокъ Енгъдеевской (Ильгильди), при ключѣ; яс. тат.	51	105	60
195	Деревня Дюсюмъ, при ключѣ; яс. тат.	80	106	61
196	Починокъ Авміяръ; яс. тат.	35	108	63
197	Починокъ Нижнія Шаши, Тохтамышевской то-жъ; яс. тат.	43	108	63
	Тутъ-же подъ названіемъ Новопоселеннаго починка, по рѣкѣ Шошмѣ; служ. тат.	10		

198	Починокъ Ахмоткови (Ахметковино); яс. тат.	18	108	63	
199	Деревня верхняя Шеша (Верхняя Шаши); крещ. тат.	1	109	64	
	Ясашныхъ татаръ	100			
200	Деревня новая Шеша (Новая Шаши); служ. тат.	101	108	65	
201	Деревня Кутаймасъ, Кшилова то-жь; служ. тат.	100	109	66	
202	Дер. Чембулак(т)ъ	}	жители въ нихъ: служилые	107	66
203	— Югупъ			татары, выселившіеся изъ деревни	106
204	Деревня Вершина Шаши Кунеръ другого Усаду; служ. тат.	52	106	68	
	Тутъ-же подъ названіемъ Починка Пинеръ служ. тат.	6			
	Да-еще починка Кинеръ Пинеръ; служ. тат.	110			
	Починка Кунеръ; яс. тат.	4			
	Всѣ оныя съ 196 по 205 номеръ девять селеніевъ при рѣчкѣ Шешѣ.				
205	Деревня Увюмъ, при рѣчкѣ Ашитѣ; служ. тат.	115	110	70	
206	Деревня Семеновскія Отары при рѣчкѣ Лажѣ; служ. тат.	54	110	72	
207	Починокъ Кечкешашъ (Кичькеташъ), Куллеръ (Куларъ) то-жь; служ. тат.	85	111	74	
208	Починокъ По рѣчкѣ Селенгуръ; служ. тат.	44	111	74	
209	Деревня Ура; служ. тат.	155	112	77	
	Ихъ дворовый человекъ	1			
	Тутъ-же подъ названіемъ деревни По рѣчкѣ Урѣ; яс. тат.	75			
	Починка По рѣчкѣ новой Урѣ; крещ. тат.	1			
	Ясашныхъ татаръ	33			
	Сія три селенія при рѣчкѣ Урѣ.				
210	Починокъ Иля, по рѣчкѣ Иля, Чижа то-жь; крещ. чер.	29	110	87	
211	Починокъ Шоръ; крещ. чер.	110	110	87	
	Оба сія селенія при рѣчкѣ Илѣ.				

212	Волости малой Чукши, старая Унжа то-жъ, при рѣчкѣ Ун- жѣ; крещ. чер.	44	110	92
	Отъ устья рѣки Ашита внизъ по рѣкѣ Илети лѣвою сторо- ною ея до рѣки Волги всѣ.			
213	Деревня Большая Карамасъ, при ключѣ; крещ. чер.	198	83	43
	Некрещеныхъ	57		
214	Деревня, а нынѣ село Никольское, Сотнуры то-жъ, при рѣч- кѣ Шурнѣ; крещ. чер.	261	83	43
215	Деревня Шерембаль (Ширимбаль), при рѣчкѣ Шеренгѣ; крещ. чер.	70	80	43
216	Деревня Большая Ярамора (Яраморъ), при рѣчкѣ Яраморкѣ; крещ. чер.	230	81	43
217	Починокъ Парашъ Белякъ, при ключѣ; крещ. чер.	53	83	43
218	Деревня Авьялъ, при ключѣ; крещ. чер.	265	83	41
219	Деревня Петьялы Ташнеръ, при рѣчкѣ Петьялкѣ; крещ. чер.	117	83	40
220	Деревня Сосновая, при ключѣ, жители въ ней крещ. чер., выселившіеся послѣ ревизіи изъ деревни Пинжанъ		85	38
221	Деревня Кужмара; крещ. чер.	65	85	38
	Некрещеной	1		
	Ясашной крестьянинъ	1		
222	Деревня Пинжанъ Кукмаръ; крещ. чер.	177	86	37
	Некрещеной	1		
	Оба сіи селенія при рѣчкѣ Пинжанкѣ.			
			Число душъ.	
Всего въ уѣздѣ семь 222 жительство.				
Въ нихъ во всѣхъ ревизскихъ душъ.			16133	
Составилось число сіе душъ ревизскихъ изъ уѣздовъ прежнихъ:				
Царевококшайскаго.			5926	

	Число душъ.
Коцшайскова	47
Каванскова	9318
Царевосанчурскова	842
А по званию обывателей, полагаемыхъ къ ревизиямъ и податей къ платежамъ.	
Мѣщанъ	115
Содержащихъ ландмилицію	67
Дворцовыхъ крестьянъ	1822
Экономическихъ крестьянъ	173
Ясаинныхъ крестьянъ	334
Крещенныхъ черемисъ	10429
чуваши	13
татаръ	7
Некрещенныхъ черемисъ	489
Ясаинныхъ татаръ	592
Служивыхъ татаръ	1878
Ихъ дворовой татаринъ	1
Помѣщичьихъ крестьянъ изъ дворовыхъ людей	190
Незнающихъ своего помѣщика крестьянъ	10
За купцомъ написанныхъ дворовыхъ людей	4

Дворяня, имѣющіе въ уѣздѣ семь вотчины.

Воеводской, Афонасій Ивановъ сынъ. Коллежскій Ассессоръ. Не у дѣлѣ. Ж. с. Малое Окашево, Царвококшайскаго уѣзда.

Князь Мещерской, Генераль-Поручикъ. Правящій должность Гене-

ралъ-Губернатора Каванскаго и Пензенскаго.

Татищевъ, Петръ Алексѣевъ. Секундъ Маіоръ. Отставной. Ж. Москва.

Уѣздъ Чебоксарскій.

7. Городъ уѣздной Чебоксары, при рѣкѣ Волгѣ и рѣкѣ Чебоксаркѣ.

Жителей въ немъ купцовъ, платящихъ съ капиталовъ, по одному въ годъ проценту, 119 домовъ, а всего платежа отъ нихъ процентовъ 546 рублей 45 копѣекъ.

Мѣщанъ, платящихъ подушную подать	881	
Цеховыхъ	513	
Содержащихъ ландмилицію	82	
Черкасъ	6	
Написанныхъ за равными чинами дворовыхъ людей . . .	48	
За купцами написанныхъ дворовыхъ же людей	22	
и того по городу	1552	

Селенія, составляющія Чебоксарской уѣздъ.¹⁾

Въ положеніяхъ отъ города внизъ рѣкою Волгою между ею и идущею изъ Москвы къ городу Кавани дорогою, всѣ.

1	Деревня Набережная, при рѣкѣ Волгѣ; эк. кр.	68	5	120
2	Деревня Якимова, при ключѣ; эк. кр.	89	5	120
3	Деревня Баннова, при ключѣ; эк. кр.	54	7	118
4	Деревня Соля(е)ная, при рѣкѣ Волгѣ; эк. кр.	100	8	117
5	Деревня Злецова, Аристовка то-жь, при ключѣ; пом. кр. .	16	8	117

¹⁾ Прежле они входили въ составъ уѣздовъ: №№ 1—13, 47, 52, 57, 68—102, 142—Чебоксарскаго, №№ 14, 15, 17—19, 22, 48, 56, 103—111—Цивильскаго, №№ 16, 121, 147—160—Каванскаго, №№ 20, 49—51, 53, 54, 58—67, 112—120, 122—141—Свяжскаго, №№ 21, 23, 46, 143—146—Кокшайскаго и № 55—Ковмодемьянскаго.

6	Деревня Гремячева, при рѣкѣ Волгѣ; эк. кр.	215	8	117
7	Деревня, а нынѣ село Писарино; крещ. чув.	260	10	115
	Ясашныхъ крестьянъ	8		
8	Деревня Ендова (Яндова); крещ. чув.	88	12	113
	Оба сіи селенія при рѣчкѣ Большомъ Кувшинѣ.			
9	Деревня Изѣва, при рѣчкѣ Маломъ Кувшинѣ; крещ. чув.	338	13	112
10	Деревня Тахтарова (Тахтарово); крещ. чув.	199	15	110
11	Село Никольское, Яндашво то-жъ; крещ. чув.	332	19	106
	Ясашныхъ крестьянъ	2		
	Оба сіи селенія при Суходолахъ.			
12	Деревня Ахкузова (Акузова), при рѣчкѣ Большомъ Кувшинѣ; крещ. чув.	255	15	110
13	Деревня Четокова, при истокѣ; крещ. чув.	372	15	110
14	Деревня Ураева 2-я, при рѣчкѣ Сурналѣ; крещ. чув.	30	20	105
15	Деревня Булатова, Магаси (Магасъ) то-жъ; крещ. чув.	126	20	103
16	Деревня Атлашева; крещ. чув.	90	22	103
	Ясашныхъ татаръ	3		
	Сіи два селенія при рѣчкѣ большомъ Цивилѣ.			
17	Деревня Ураева 1-я, при рѣчкѣ Сурналѣ; крещ. чув.	124	22	103
18	Деревня Рунга Пикчурина, при рѣчкѣ Большомъ Цивилѣ; крещ. чув.	78	25	100
19	Деревня Алмандаева, при ключахъ; крещ. чув.	194	28	97
20	Деревня Камаева, Рунга то-жъ, при рѣчкѣ Аппертѣ; крещ. чув.	158	28	97
21	Деревня Шагаева, при рѣчкѣ Сундырѣ; крещ. чув.	116	30	90
22	Деревня Байбахтина; крещ. чув.	183	24	101

23	Деревня Акулсва; крещ. чув.	80	24	101
24	Деревня Аваматова; крещ. чув.	50	28	100
25	Деревня Тен(ь)гесева; крещ. чув.	84	28	100
26	Деревня Атыкова; крещ. чув.	112	27	101
	Сии съ 22 по 27 номеръ пять селеніевъ при ключахъ.			
27	Деревня Новой Починокъ; эк. кр.	192	27	106
28	Деревня Брагина; эк. кр.	32	27	106
29	Деревня Коввалова; эк. кр.	101	28	105
30	Село Сундырь; эк. кр.	574	27	106
31	Деревня Денисова; эк. кр.	85	26	105
	Сии съ 27 по 32 номеръ пять селеній при рѣкѣ Волгѣ.			
32	Деревня Ворошилова; эк. кр.	84	26	105
33	Деревня Молякова; эк. кр.	75	27	105
34	Деревня Омачкина (Амачкина); пом. кр.	93	28	102
35	Деревня Нерадова (Нерядова); пом. кр.	56	30	100
36	Деревня Демешкина; пом. кр.	19	31	100
37	Деревня Водольева (Водолеевка); пом. кр.	39	32	100
38	Деревня Пущина; пом. кр.	21	36	98
39	Деревня Куницына; пом. кр.	24	36	98
40	Деревня Новой Починокъ; пом. кр.	76	37	97
41	Деревня Шул(ь)гина; пом. кр.	47	38	96
42	Деревня Тинсарина; крещ. чув.	69	35	92
	Сии съ 32 по 43 номеръ одинадцать селеніевъ при ключахъ.			
43	Село Кушниково, при рѣкѣ Волгѣ; пом. кр.	207	39	90

44	Деревня Собачкина; крещ. чув.	170	35	90
45	Село Введенское, Сотниково то-жъ; крещ. чув.	101	32	85
46	Деревня Большая Ендуганова (Яндугамово); крещ. чув.	43	37	90
	Тутъ-же Малой Ендугановой (Малая Яндуганова) крещ. чувашъ	25		
	Сіи три селенія при ключахъ.			
47	Деревня Янбарусова, при рѣчкѣ Моштоушкѣ; крещ. чув.	131	39	86
	Тутъ-же крещ. чув.	103		
48	Деревня, а нынѣ село Кошки Чурашево, при рѣчкѣ Ургасъ; крещ. чув.	447	34	86
49	Деревня Бакашева, въ вершинахъ рѣчки Аниша; крещ. чув.	291	42	80
50	Деревня Девлеткильдина, при рѣчкѣ Бемесѣ; крещ. чув.	83	42	80
51	Село Архангельское, Шагаево то-жъ, при той-же рѣчкѣ; крещ. чув.	316	44	78
52	Деревня Клышева, Карабашева (Карабашъ) то-жъ, при рѣчкѣ Отнерѣ; крещ. чув.	92	44	76
53	Деревня Малмя Тимирчи; крещ. чув.	172	45	75
54	Деревня Большія Тимирчи; крещ. чув.	102	40	80
	Оба сіи селенія при ключахъ.			
55	Деревня Чекурса (Чекуры), при рѣчкѣ Отнерѣ; крещ. чув.	167	45	76
56	Деревня Идеямеси; крещ. чув.	218	50	70
57	Деревня Чекурская; крещ. чув.	139	48	72
	Ясашныхъ крестьянъ	7		
58	Деревня Аскарина (Аксарина); крещ. чув.	101	49	72
	Сіи три селенія при рѣчкѣ Кинерѣ.			
59	Деревня, а нынѣ село Карамышево; крещ. чув.	466	54	68

60	Деревня Шеменсва (Шименсва); крещ. чув.	528	55	67
	Оба сія селенія при рѣчкѣ большомъ Анишѣ.			
61	Село Карачево, при ключахъ; крещ. чув.	220	56	65
62	Деревня Бигилдина, Инелево то-жъ, при ключѣ; крещ. чув.	683	59	60
63	Починокъ Новой Родіоновъ (Новородіоново); пом. кр. . . .	90	62	60
64	Деревня Ковзловка; пом. кр.	119	65	58
	Оба сія селенія при рѣчкѣ Волгѣ.			
65	Село Богородское, Бѣловольское то-жъ, что при рѣчкѣ Бѣлой Волошкѣ; пом. кр.	349	65	48
	Да тутъ-же подъ названіемъ Починка Карцево; пом. кр. . .	73		
66	Деревня Бѣловольская слобода, при рѣчкѣ Волгѣ; пом. кр.	79	68	54
67	Деревня Комаровка, при ключѣ; пом. кр.	61	68	54
	Отъ города-жъ вверхъ по рѣчкѣ Волгѣ между ея и выше-прописанною Московскою дорогою и границею Цивильскаго Уѣаду.			
68	Подгорная слободка; эк. кр.	78		125
69	Село Ларіоново, Новое то-жъ, (Новоларіоново); пом. кр. .	39	4	129
	Оба сія селенія при рѣчкѣ Волгѣ.			
70	Деревня Заовражная (Завражная), при ключахъ; эк. кр. . .	27	6	130
71	Деревня Свѣчкина, при ключѣ; пом. кр.	113	3	125
72	Сельцо Своебаярское, Усадъ то-жъ, при истоцѣ; пом. кр.	118	3	125
73	Деревня Ключиши, Кнутниковка то-жъ; пом. кр.	83	5	120
74	Деревня Будайка; пом. кр.	100	5	121
75	Деревня Кошкина, жители въ ней пом. кр., выселенные изъ сельца Усаду.		4	123
	Сія три селенія при ключахъ.			

76	Деревня Протопопиха, при рѣчкѣ Чебоксаркѣ; эк. кр.	49	5	123
77	Деревня Яшова въ вершинахъ рѣчки Чебоксарки; крещ. чув.	43	10	135
78	Деревня Катрячева, при ключѣ; крещ. чув.	202	11	135
79	Деревня Карачурина въ вершинахъ рѣчки Ерыкши; крещ. чув.	206	10	132
80	Деревня Янгил(ь)дина, при рѣчкѣ Рыкшѣ; крещ. чув.	45	14	130
81	Деревня Хоче(а)хматова, жители въ ней крещ. чув., выселившіеся изъ деревни Хочехматовой-же		18	130
82	Деревня первая Пичурина; крещ. чув.	56	21	128
	Оба сіи селенія при рѣчкѣ Ничерѣ.			
83	Деревня Маркова; крещ. чув.	270	24	128
84	Деревня Иккова 1-я; крещ. чув.	260	20	125
	Оба сіи селенія при ключахъ.			
85	Деревня Иккова 2-я; крещ. чув.	254	18	123
86	Деревня Ша(и)кулова; крещ. чув.	54	17	122
	Оба сіи селенія при рѣчкѣ Мошгаушѣ.			
87	Деревня То(а)ганашево, Тогашево то-жъ; крещ. чув.	262	14	126
88	Деревня Кугесева (Кугеева); крещ. чув.	91	13	126
89	Деревня Тогашева, Тоганашево то-жъ; крещ. чув.	162	10	123
90	Деревня Янымова; крещ. чув.	167	10	124
91	Деревня, а нынѣ село, Байдеряково; крещ. чув.	90	9	125
	Сіи съ 87 по 92 номеръ пять селеніевъ при ключахъ.			
92	Деревня Алгешева (Альгешево); крещ. чув.	298	8	124
93	Деревня Кил(ь)дишева; крещ. чув.	175	8	126
	Оба сіи селенія при рѣчкѣ Большомъ Кувшинѣ.			

94	Деревня Шахчүрина, при истокѣ; крещ. чув.	84	7	119
95	Деревня Кувшинъ, Пятино то-жъ; пом. кр.	79	6	118
96	Деревня Кочакова(о), Булгаково то-жъ; пом. кр.	50	6	117
	Оба сія селенія при рѣчкѣ Большоѣ Кувшинѣ.			
97	Деревня Елдашевца; крещ. чув.	36	12	112
98	Деревня Байсарина (Байварина); крещ. чув.	273	12	112
99	Деревня Князь-Теняково(а); крещ. чув.	155	15	110
	Сія три селенія при ключахъ.			
100	Деревня, а нынѣ село, Абашево, при рѣчкѣ Ерыкшѣ; крещ. чув.	391	18	112
101	Деревня Клычева; крещ. чув.	223	20	112
102	Деревня Рунга Байсубаково; крещ. чув.	100	18	112
103	Деревня Яушева, Рунга то-жъ; крещ. чув.	145	18	110
	Сія три селенія при ключахъ.			
104	Деревня Клеменова, при рѣчкѣ Ерыкшѣ; крещ. чув. . . .	273	19	110
105	Деревня, а нынѣ село, Ахкулево, Титсеръ то-жъ, при ключѣ; крещ. чув.	117	20	105
106	Деревня Мамалева (Мамилева), при ключѣ и рѣчкѣ Ерыкшѣ; крещ. чув.	238	21	109
107	Деревня Ян(м)булатова, при рѣчкѣ Ерыкшѣ, крещ. чув. .	73	25	103
108	Деревня Имелля(с)шева; крещ. чув.	100	26	105
109	Деревня Булдеева; крещ. чув.	78	34	92
110	Деревня Акнессева (Акняева); крещ. чув.	72	34	92
	Сія три селенія при ключахъ.			
111	Деревня Норвашъ Кошки въ натурѣ нѣтъ, что жители въ ней крещ. чуваша, шесть душъ всѣ померли, а подати платятъ отъ всей Кошкинской волости.	6		

112	Деревня Кошки Багеева; крещ. чув.	213	34	92
113	Деревня Тенговатова (Тинговатова); крещ. чув.	95	38	88
114	Деревня Акточева; крещ. чув.	272	35	85
115	Деревня Кондюкова; крещ. чув.	128	39	81
	Сии четыре селенія при ключахъ.			
116	Деревня Ктякова; крещ. чув.	222	40	80
117	Деревня Тогаева(о); крещ. чув.	223	42	78
118	Деревня, а нынѣ село, Бачурино; крещ. чув.	438	43	77
	Сии три селенія при рѣчкѣ Анишѣ.			
119	Деревня Акковина, при ключѣ; крещ. чув.	109	43	77
120	Деревня Малая Акковина, при ключѣ; крещ. чув.	26	45	75
121	Деревня Сатышева; крещ. чув.	127	47	73
122	Деревня Кугеева; крещ. чув.	182	50	70
	Оба сии селенія при ключахъ.			
123	Деревня Айдарова, при рѣчкѣ Анишѣ; крещ. чув.	330	50	70
124	Село Богородицкое, Шутнерово и Кармали то-жъ; крещ. чув.	197	50	70
125	Деревня Ксенева (Исенева), Андреево (Андреевка) то-жъ; крещ. чув.	139	50	70
	Служилой чувашинъ	1		
	Помѣщиковыхъ крестьянъ	8		
126	Деревня Янтикова, Чискамы (Чиршъ-Касы) то-жъ; крещ. чув.	98	52	68
	Сии три селенія при ключахъ.			
127	Село Байгулово, при рѣчкѣ Большомъ Анишѣ; крещ. чув.	375	52	67

128	Деревня, а нынѣ село, Бишево, при ключахъ; крещ. чув.	648	59	58
129	При рѣкѣ Анишѣ на помѣстной коллежскаго ассесора Замятнина мельницѣ крестьянъ его	2	59	58
130	Деревня Макшина; крещ. чув.	103	60	58
131	Деревня Тинсарина; крещ. чув.	210		
	Оба сія селенія при ключахъ.			
132	Село Атиково (Аттакаво), при рѣкѣ Бѣлой Волошкѣ; крещ. чув.	776	64	53
	Ясашныхъ чувашъ	6		
	Служилыхъ чувашъ	5		
133	Село Анчиково, при той-же рѣкѣ; крещ. чув.	392	69	52
134	Деревня Алменево (Альменево); крещ. тат.	53	75	54
	Служилыхъ татаръ	76		
135	Деревня Янгидьдина; крещ. тат.	60	70	59
	Служилыхъ татаръ	216		
	Оба сія селенія при ключахъ.			
136	Деревня Семсичина, при рѣкѣ Бувѣ; крещ. чув.	117	71	59
	Ясашныхъ чувашъ	13		
137	Деревня Юмашева; крещ. чув.	289	69	60
	Служилыхъ чувашъ	10		
138	Деревня Новая Бахтеева; крещ. чув.	15	69	60
	Ясашныхъ чувашъ	3		
139	Деревня Андреевка, Кулкешева (Кульгешево) то-жъ; крещ. чув.	169	59	70
140	Деревня Анситова, Кинчера то-жъ; крещ. чув.	193	54	74
141	Деревня, а нынѣ село, Вознесенское, Янсубулово, Вутакасы то-жъ; крещ. чув.	214	54	77
	Сія съ 137 по 142 номеръ пять селеніевъ при ключахъ. По лѣвому берегу рѣки Волги.			

142	Деревня Голодяиха, при рѣкѣ Волгѣ; эк. кр.	17	4	130
143	Деревня Литна, при колодцахъ; крещ. чер.	147	15	115
144	Деревня Иванъ-Бѣлякъ, при колодцахъ; крещ. чер.	37	15	110
145	Деревня Сѣдел(ь)никова, Волская то-жь, при болотѣ; крещ. чер.	72	20	105
146	Деревня Кошкामара (Кокшемарь), при рѣкѣ Большой Кокшагѣ; крещ. чер.	106	27	100
147	Деревня Селижъ, при рѣкѣ Велижѣ; крещ. чер.	93	47	80
148	Деревня, а вмнѣ село, Вознесенское, Чуваской Чекуръ то-жь, при рѣкѣ Нурдѣ; крещ. чер.	355	52	75
	Некрещенныхъ черемись	4		
149	Деревня Янашъ Бѣлякъ, при ключѣ; крещ. чер.	66	62	65
150	Деревня Малой Помьяль, при рѣкѣ Памѣ; крещ. чер.	141	50	75
151	Деревня Красной Ярѣ, Торганъ Соля то-жь; служ. чер.	10	58	70
152	Село Вознесенское, Большой Помьяль то-жь; крещ. чер.	413	59	70
	Оба сія селенія при болотахъ.			
153	Волости Исменецъ Бѣлякъ, при озерѣ; крещ. чер.	175	72	56
154	Деревня Другой Апшеаръ (Другіе Обшары), Клеппормъ то-жь, при рѣкѣ Клетѣ; крещ. чер.	158	73	54
155	Деревня Деушева; крещ. чер.	53	78	45
	Некрещенныхъ	14		
156	Село Ковмодемьянское, Помары то-жь; крещ. чер.	160	75	48
157	Деревня Малой Паратъ (Малыя Параты); крещ. чер.	126	75	48
158	Починокъ Ял(ь)чикъ; крещ. чер.	44	78	45
159	Волости Азякъ-Бѣлякъ; крещ. чер.	77	82	42
	Сія пять селеніевъ при болотахъ.			
160	Село Алексѣевское, при озерѣ; яс. кр.	156	74	43
	Крещенныхъ чиремись	14		

Крешеной чувашенинъ	1
Крешеной татаринъ	1
Изъ польской націи	8
Всего въ уѣздѣ семь 160 жителей.	
Въ нихъ во всѣхъ ревизскихъ душъ	27390
Составилось число сіе душъ ревизскихъ изъ уѣздовъ прежнихъ:	
Чебоксарскаго	8775
Свіяжскаго	10379
Кокшайскаго	2937
Цивильскаго	2910
Ковмодемьянскаго	167
Каванскаго	2222
А по званію обывателей полагаемыхъ къ ревизіямъ и податей къ платежамъ.	
Мѣшанъ	881
Цеховыхъ	573
Содержащихъ ландмилицію	82
Ясашныхъ крестьянъ	173
Изъ польской націи	8
Экономическихъ крестьянъ	1840
Крешеныхъ чувашъ	19236
— черемисъ	2235
— татаръ	114

	Число душъ.
Некрещеныхъ чувашъ	22
— черемись	18
— татаръ	3
Служилыхъ татаръ	292
Служилыхъ чувашъ	16
Служилыхъ черемись	10
Помѣщичьихъ крестьянъ и дворовыхъ людей	1909
За купцами написанныхъ дворовыхъ людей	22
Отписныхъ изъ-за помѣщика крестьянъ	8
Черкасъ живущихъ своими дворами	6

Дворяня, имѣющіе въ уѣздѣ семь вотчины.

Акимовъ, Николай. Секундъ майоръ. При дѣлахъ. Ж. въ Нижегород. намѣстничествѣ.

Александровъ, Михайла. Канцеляристъ. При дѣлахъ въ Вятскомъ намѣстничествѣ

Апехтинъ, Александръ. Копіистъ. При дѣлахъ въ Чебокс. воеводской канцеляріи.

Апехтинъ, Иванъ. Копіистъ. При дѣлахъ въ Чебокс. воеводской канцеляріи.

Горячиннъ, Григорій Кирилловъ. Капитанъ. Отставной. На службѣ при Казанскихъ гимназіяхъ.

Грязевъ, Александръ Максимовъ с. Поручикъ. Отставной. Ж. въ д. Будайкѣ Чебоксар. у.

Епанчинъ, Иванъ. Неизвѣстно какаго чина и гдѣ находится.

Есиповъ, Павелъ Петровъ с. Сержантъ Гвардіи. На службѣ въ Измайловскомъ п.

Жадовскій, Иванъ Васильевъ с. Артиллеріи подпоручикъ. На службѣ въ первомъ фузелерномъ п.

Зиндѣвъ, Якимъ Ивановъ с. Коллежскій регистраторъ. Не у дѣлъ. Ж. въ д. Демешкиной Чебоксарскаго у.

Кушниковъ, Александръ Алексѣевъ с.: коллежскій ассессоръ. Не у дѣлъ. Ж. въ селѣ Кушниковѣ Чебоксар. у.

Кушниковъ, Дмитрій Алексѣевичъ. Примеръ-майоръ. Отставной. Ж. въ Казани.

Лакреевъ, Илья Сергѣевъ с. Фуриеръ Гвардіи. На службѣ въ Измайловскомъ п.

Лакреевъ, Федоръ Сергѣевъ с. Каптенармусъ Гвардіи. На службѣ въ Измайловскомъ п.

Лаптевъ, Андреянъ Симоновичъ. Губерн. прокуроръ. На службѣ въ Симбирскомъ намѣстничествѣ.

Леонтьевъ, Александръ Ивановичъ с., коллежскій ассесоръ. Не у дѣлъ. Ж. въ гор. Чебоксарахъ.

Пантусовъ, Иванъ Ивановичъ с. Секундъ-майоръ. Земскій исправникъ.

На службѣ въ Курмышскомъ у., Симбирскаго намѣстничества.

Роде, Иванъ Андреевъ. Секундъ-майоръ. Уѣздный врачъ. Ж. въ Курмышѣ.

Саливановъ, Иванъ Алексѣевъ с. Форштимейстеръ. Отставной. Ж. въ гор. Чебоксарахъ.

Собакинъ, Михайла Григорьевъ. Примеръ-майоръ. Отставной. Ж. въ Нижегород. намѣстничествѣ.

Теренинъ, Михайла Осиповъ с. Примеръ-майоръ. Отставной. Ж. въ селѣ Медянѣ, Курмышскаго у.



Уѣздъ Козмодемьянскій.

8. Городъ уѣздной Козмодемьянскъ, при рѣкѣ Волгѣ.

Жителей въ немъ, купцовъ, платящихъ съ капиталовъ ихъ въ годъ по одному проценту, 19 домовъ, а всего платежа отъ нихъ процентовъ 63 рубли 50 копѣекъ.

Мѣщанъ, платящихъ подушную подать	940		
Цеховныхъ	5		
Помѣщиковъ дворовыхъ людей	32		
и того въ городѣ	977		

Да въ соединенности съ городомъ ямщиковъ 821 душа.

Селенія, составляющія Козмодемьян- ской уѣздъ.¹⁾

Въ положеніяхъ отъ города по правому берегу рѣки Волги, между дороги, идущей въ городъ Ядринъ, и границею на-мѣстничества Нижегородскаго, всѣ.

1	Деревня Болонижа; эк. кр.	96	5	189
2	Деревня Мумарина (Мумариха), жители въ ней мѣщане 50 душъ въ ревизіи написанныхъ по городу Козмодемьянску .		6	190
3	Деревня Красногорка; эк. кр.	171	5	189
4	Деревня Гавренижа; эк. кр.	40	5	189
5	Деревня Данилиха, Поляна то-жъ, жители въ ней мѣщане Козмодемьянскіе 46 душъ		6	190

¹⁾ Въ составъ его вошли селенія изъ прежнихъ уѣздовъ: Козмодемьянскаго (№№ 1—76, 78—82, 84—86, 89, 90, 97—100, 104, 108, 117, 121—135, 141, 142), Чебоксарскаго (№№ 77, 83, 87, 88, 94—96, 101—103, 105—107, 109—111, 114—116, 118—120), Цивильскаго (№№ 91—93), Каванскаго (№ 112) и Царевосанчурскаго (№№ 136—140).

6	Деревня Сосновка; эк. кр.	88	6	184
	Сіи шесть селеній при рѣчкѣ Малой Юнгѣ.			
7	Село Троицкое, при рѣкѣ Волгѣ и рѣчкѣ Большой Юнгѣ, жители въ немъ 455 душъ мѣщане Ковмодемьянскіе. . .		8	192
8	Село Покровское, Юнга то-жъ, при рѣкѣ Волгѣ; эк. кр.	499	9	193
9	Деревня Сивухина (Сіухина), при рѣчкѣ Большой Юнгѣ; изъ чер. крещ.	161	10	189
10	Деревня Шапкили, при рѣчкѣ Малой Юнгѣ; изъ чер. крещ.	194	8	184
11	Деревня Кадышева, при той-же рѣчкѣ; изъ чер. крещ. . .	131	10	184
12	Деревня Большая Юнга, при рѣчкѣ Большой Юнгѣ; изъ чер. крещ.	184	11	188
13	Деревня Юнга, Перненгашъ (Юнга-Пернягашъ) то-жъ, при истокѣ, впадающемъ въ рѣку Большую Юнгу; изъ чер. крещ.	197	13	187
14	Деревня Чертакова, при рѣчкѣ Малой Юнгѣ; изъ чер. крещ.	234	14	180
15	Деревня, а нынѣ село, Христорожественское, Чермышево то-жъ, при той-же рѣчкѣ; изъ чер. крещ.	237	16	180
16	Деревня Ковань, при сухомъ врагѣ; эк. кр.	216	14	198
17	Деревня Ямолина, при ключѣ; изъ чер. крещ.	254	15	198
18	Деревня Алмандаева, при ключѣ; изъ чер. крещ.	106	14	194
19	Деревня, а нынѣ село, Вознесенское, Ценибсково то-жъ; изъ чер. крещ.	126	13	188
20	Деревня Карамышева; изъ чер. крещ.	188	15	190
21	Деревня Карасва; изъ чер. крещ.	255	18	193
	Оба сіи селенія при рѣчкѣ Пошкинѣ.			
22	Деревня Салмандаева, при ключѣ, впадающемъ въ рѣку Сумку; изъ чер. крещ.	264	20	195
23	Деревня Средняя Шешмара, при рѣчкѣ Сумкѣ; изъ чер. крещ.	168	21	196

24	Деревня Шурмара, при ключѣ; изъ чер. крещ.	235	20	190
25	Деревня Большая Юль Шудермара, при рѣчкѣ Большой Юнгѣ; изъ чер. крещ.	150	18	185
26	Деревня, а нмѣ село, Христорожественское Пянель, Парнегашъ (Пернягашъ) то-жъ, при рѣчкѣ Сумкѣ; крещ. чер. . .	114	21	91
27	Деревня Малая Шурмара, при истокѣ; крещ. чер. . . .	184	21	190
28	Деревня Большая Юнга, жители въ ней крещ. чер. 41 душа вселились изъ деревни Большой Юнга		23	194
29	Деревня Большая Шудермара; крещ. чер.	121	22	187
30	Деревня Кого-Шудермара; крещ. чер.	118	23	188
31	Деревня Другая Большая Шудермара; крещ. чер.	137	23	188
32	Деревня Юнга Куше'арга; крещ. чер.	110	26	180
33	Деревня Китра(я)лина; крещ. чув.	55	24	183
34	Деревня Карачкина; крещ. чер.	145	25	180
35	Деревня Тенякова; крещ. чув.	18	25	178
36	Деревня Тяптяева; крещ. чув.	137	26	179
Сии съ 28 по 37 номеръ девять селеніевъ при ключахъ.				
37	Деревня Тарасва, при рѣчкѣ Орбашѣ; крещ. чер. . . .	31	26	179
38	Деревня Другая Карачкина; крещ. чер.	158	26	181
39	Деревня Малая Тюмерла(я); крещ. чер.	67	26	179
Оба сии селенія при рѣчкѣ Кожвашѣ.				
40	Деревня Большая Тюмерла(я); крещ. чер.	47	27	176
41	Деревня Иванова, при ключѣ; крещ. чер.	151	27	161
42	Деревня Юнга, при рѣчкѣ Юнгѣ; крещ. чер.	222	32	164
43	Деревня Ямылова-Смочары, при рѣчкѣ Вошмашѣ; крещ. чув.	435	38	165
44	Село Ивановское, Еакино то-жъ, при ключѣ; пом. кр. .	127	37	169
Между рѣки Волги и Ядринской дороги всѣ.				

45	Село Владимірское, при рѣчкѣ Безымянной, содержащихъ ландмилицію	101	8	176
46	Деревня Юлкушерга (Юль-Кушарга), при той-же рѣчкѣ; крещ. чер.	215	8	176
47	Деревня Юль-Шудермара; крещ. чер.	108	10	174
48	Деревня Другая Юль-Шудермара; крещ. чер.	187	11	175
	Сіи два селенія при ключахъ.			
49	Деревня Горная Куше(а)рга; крещ. чер.	248	14	170
50	Деревня Яктерля; крещ. чер.	249	14	169
51	Деревня Большая Паратмара; крещ. чер.	181	15	169
	Сіи три селенія при рѣчкѣ Маломъ Сундырѣ.			
52	Деревня Другая Яктерля; крещ. чер.	126	15	169
53	Деревня Малая Паратмара; крещ. чер.	117	17	169
	Оба сіи селенія при ключахъ.			
54	Деревня Третья Яктерля; крещ. чер.	221	18	167
55	Деревня Вилватый Врагъ; крещ. чер.	401	18	107
56	Деревня Паратмара; крещ. чер.	258	17	166
	Сіи три селенія въ вершинахъ рѣчки Сундыря.			
57	Деревня, а нынѣ село, Троицкое, Акковино то-жъ, при рѣчкѣ Сундырѣ; крещ. чер.	232	17	165
58	Выселокъ изъ деревни Большихъ Юльямъ, при рѣчкѣ Другомъ Сундырѣ		18	165
59	Деревня Малый Юльямъ, при истокѣ; крещ. чув.	122	19	164
60	Деревня Большіе Юльямъ, Южшела то-жъ, при рѣчкѣ Сундырѣ; крещ. чув.	194	18	164
61	Деревня Кузнцова, при ключѣ; крещ. чер.	198	20	62

62	Деревня Кузнецова, Малая Пандулина то-жь, при истокѣ; крещ. чер.	151	23	159
63	Деревня Е(Я)напталова, Чиркитасы то-жь, при истокѣ; крещ. чер.	96	25	157
64	Деревня, а нынѣ село, Богоявленское, Большое Кузнецово то-жь, при ключѣ; крещ. чер.	229	22	160
65	Деревня Кожвашь Юльялская, при рѣчкѣ Кожвашь; крещ. чув.	162	20	163
66	Деревня Кожла-Ангирь (Кожланъ-Ангеры), при ключѣ; крещ. чер.	46	21	160
67	Деревня Кожла-Ангирская, при ключѣ; крещ. чер.	81	21	190
68	Деревня Кожвашь, при истокѣ; крещ. чув.	216	21	166
69	Деревня, а нынѣ село, Преображенское, Малой Кожвашь то-жь; крещ. чув.	126	21	164
70	Деревня Средній Кожвашь; крещ. чув.	130	21	162
	Оба сіи селенія при рѣчкѣ Кожвашь.			
71	Деревня Сундырская; крещ. чер.	98	24	159
72	Деревня Малая Шешкарская; крещ. чер.	83	27	157
73	Деревня Яндіярова, Чиршикасы то-жь; крещ. чер.	158	26	158
	Сіи три селенія при истокахъ.			
74	Деревня Шешкарская Крайняя, при ключѣ; крещ. чер.	120	28	156
75	Деревня Шешкарская, Сундырь то-жь; крещ. чер.	117	28	156
76	Деревня Средняя Шешкарская; крещ. чер.	108	30	154
77	Деревня Мурзакова; крещ. чув.	13	31	153
78	Деревня Большая Шешкарская, Урмангашь; крещ. чер.	151	31	153
79	Деревня Акчарянка (Ачқарьясь), Крекаси то-жь; крещ. чер.	169	32	153
	Сіи съ 75 по 80 номеръ пять селеніевъ при истокахъ.			
80	Деревня Акчарянска (Ачқарьясь), при истокѣ, выдающемъ въ рѣку Большой Сундырь; крещ. чер.	165	34	151

82	Деревня Корчакова; крещ. чер.	208	20	151
83	Деревня Татаркаса (Татарь-Касы); крещ. чер.	174	27	151
	Оба сія селенія въ вершинахъ рѣчки Большого Сундыря.			
83	Деревня Сергѣевка, Мурзакво то-жъ. при ключѣ; пом. кр.	55	30	151
84	Деревня Ачкарянская; крещ. чер.	172	30	152
85	Деревня Хочкасъ (Хачь-Касы); крещ. чув.	183	33	152
86	Деревня Ачкарянская; крещ. чер.	180	33	152
	Сія три селенія въ вершинахъ рѣчки Большого Сундыря.			
87	Деревня 2-я Кивс(я)рская; крещ. чер.	214	33	157
88	Село Владимірское, Первое Кивс(я)рское; крещ. чер.	292	37	157
	Оба сія селенія при рѣчкѣ Маклоушѣ.			
89	Деревня, а нинѣ село. Архангельское, Малое Ариинно (Ориинно) то-жъ, при истокѣ; крещ. чув.	335	35	150
90	Деревня Большая Ариинна (Большое Ориинно); крещ. чув.	339	37	150
91	Деревня Первая Воськина, Моргоуши то-жъ; крещ. чув.	120	34	155
92	Деревня Вторая Воськина, Хиркасы (Кысмой) то-жъ; крещ. чув.	123	34	150
	* Сія три селенія при рѣчкѣ Моргоуши.			
93	Деревня Хорокасы (Хора-Касы), при рѣчкѣ Киберѣ; крещ. чув.	320	39	151
94	Деревня, а нинѣ село, Акрамово, при рѣчкѣ Моргоушѣ; крещ. чув.	684	39	152
	Ясашныхъ крестьянъ	3		
95	Деревня Чю(у)ратчикова, при рѣчкѣ Покшаушѣ; крещ. чув.	241	40	149
96	Деревня Первая Байряшева, при той-же рѣчкѣ; крещ. чув.	296	40	149
97	Деревня Мамка (Мамки), при ключѣ; крещ. чув.	191	39	149

98	Деревня Имлевская, Мамки то-жъ, при ключѣ; крещ. чув.	129	39	149
99	Деревня Кондюрская, при истокѣ; крещ. чув.	140	38	148
100	Деревня Кшлея, Шарбашъ (Ишлей-Шербаша) то-жъ, при ключѣ; крещ. чув.	296	36	150
101	Деревня Вторая Пихтулина, въ вершинахъ рѣчки Унгъ; крещ. чув.	145	37	149
102	Деревня Чанда(о)рова, въ вершинѣ рѣчки Чебоксарки; крещ. чув.	163	37	149
103	Деревня Бахтигильдина, при рѣчкѣ Унгѣ; крѣщ. чув. . .	244	41	149
104	Деревня Кшлея, при ключѣ; крещ. чув.	135	42	149
105	Село Рождественское, Янгилъдино то-жъ, при ключѣ; крещ. чув.	353	40	151
106	Деревня, а нынѣ село, Первое Пихтулино, при рѣчкѣ Унгѣ; крещ. чув.	400	42	150
	Ясашныхъ крестьянъ	1		
107	Деревня Хоче(а)хматова, при ключѣ; крещ. чув.	195	44	158
108	Деревня Мажки; крещ. чув.	70	42	161
109	Деревня Янбахтина; крещ. чув.	348	43	160
	Ясашныхъ крестьянъ	9		
	Оба сія селенія при рѣчкѣ Унгѣ.			
110	Деревня Тоганашево, при ключѣ; крещ. чув.	151	46	157
111	Деревня Котякова, при рѣчкѣ Унгѣ; крещ. чув.	216	45	160
112	Деревня Мамышева (Мамыши), при рѣчкѣ Поқшаушѣ; крещ. чув.	248	45	163
113	Деревня Первая Алина, что на Хомѣ рѣчкѣ; крещ. чув. .	14	42	163
	Ясашныхъ крестьянъ	3		
114	Деревня Первая Алина; крещ. чув.	129	42	164
115	Деревня Вторая Пичурина; крещ. чув.	110	42	162

116	Деревня, а нынѣ село, Байс(ч)арино, Ишаково (Ишаки) то-жъ; крещ. чув.	227	42	162
	Сія три селенія при рѣчкѣ Унгѣ.			
117	Деревня Ишакова (Ишаки); крещ. чув.	64	41	164
118	Деревня Вторая Алина; крещ. чув.	143	41	166
	Оба сія селенія при рѣчкѣ Моргоушѣ.			
119	Деревня Вторая Пу(о)рунова, при ключѣ; крещ. чув. . .	554	41	166
120	Деревня Янышева, при рѣчкѣ Моргоушкѣ; крещ. чув. . .	283	39	169
	Ясашныхъ крестьянъ	2		
	По лѣвому берегу рѣки Волги всѣ.			
121	Село Предтеченское, Ажимлово то-жъ, при рѣкѣ Волгѣ, эк. кр.	44	3	187
122	Деревня Малая Рутка, при ключахъ; крещ. чер.	65	7	191
123	Деревня Еникѣва, при оверѣ; крещ. чер.	36	10	194
124	Деревня Большая Рутка, при ключѣ; крещ. чер.	105	7	184
125	Деревня Рутка, при рѣкѣ Руткѣ; эк. кр.	72	4	180
126	При пильной капитана Соловцова на рѣчкѣ Руткѣ мельни- цѣ; пом. кр.	28	4	180
127	Деревня Арда, при рѣчкѣ Ардѣ; крещ. чер.	129	13	171
128	Деревня, а нынѣ село, Рождественское, Другая Арда то-жъ, при рѣчкѣ Кутмышѣ; крещ. чер.	111	15	169
129	Деревня Кушарга Луговая, при ключѣ; крещ. чер.	222	16	165
130	Деревня Карачева, въ натурѣ нѣтъ, а за вышедшія въ ней восемь душъ подати платять обыватели деревни оной Лу- говой Кушарги	8		
	Да сія же деревня платитъ за перешедшихъ Царевосанчур- ской округи изъ деревни Килемарской крещ. чер.	4		
131	Деревня Луговая Купло(а)нга, при колодезяхъ; крещ. чер.	54	18	163

132	Деревня Карачурина, при истоцѣ; крещ. чер.	101	24	158
133	Деревня Кия(ь)де(і)ярова, при колодезяхъ; крещ. чер. . .	111	27	156
134	Деревня Ермучаская (Ермучашъ), при озерѣ; крещ. чер. . .	85	28	158
135	Деревня Купло(а)нга, при истоцѣ; крещ. чер.	100	27	162
136	Деревня Мадарская, при озерѣ; крещ. чер.	29	31	176
137	Деревня Ах(к)туюжъ, при ключѣ; крещ. чер.	20	37	191
138	Деревня Шурақундушъ (Широқундышъ), при колодцахъ; крещ. чер.	35	45	198
139	Деревня Тойдакова, при ключѣ; крещ. чер.	40	35	196
140	Деревня Куминская (Кумья), при рѣчкѣ Нолѣ; крещ. чер.	49	31	203
141	Деревня Кукшарская, при ключѣ; крещ. чер.	60	34	203
142	Деревня Тогашева, Витлемара то-жъ, при рѣчкѣ Руткѣ; крещ. чер.	90	39	111

Всего въ уѣздѣ семъ 142 жительство.

	Число душъ.
Въ нихъ во всѣхъ ревизскихъ душъ	23628
Составилось число сіе душъ ревизскихъ наъ уѣздовъ прежнихъ:	
Козмодемьянскава	16452
Ядринскава	784
Цивильскава	563
Чебоксарскава	5486
Казанскава	248
Царевосанчурскава	95
А по знанію обывателей, полагаемыхъ къ ревизіямъ и податей къ платежамъ.	
Мѣщанъ	940

	Число душъ.
Цеховыхъ	5
Содержащихъ ландмилицію	101
Крестьянъ экономическихъ	1226
Ясашныхъ	18
Крещеныхъ черемись	11901
Чувашь	9197
Помѣщиковыхъ крестьянъ	240
Да не платящихъ подать ямщиковъ	821

Дворяня, имѣющіе въ уѣздѣ семь вотчины.

Вашутинъ, Василий Александровъ с. Капитанъ-Лейтенантъ Флота. Отставной. Ж. въ с. Елкинѣ, Ковмодемьянскаго у.

Вашутинъ, Иванъ Алексѣевъ с. Лейтенантъ Флота. На службѣ.

Посыпкинъ, Михайла Захаровъ с. Ротмистръ. Отставной. Ж. въ г. Ковмодемьянскѣ

Сергѣевъ, Иванъ Ильинъ с. Прапарщикъ. Отставной. Ж. въ д. Сергѣевкѣ, Ковмодемьян. у.

Сергѣевъ, Петръ Ильинъ. Фурьеръ Гвардіи. На службѣ въ Преображенскомъ п.

Уѣздъ Ядринской.

9. Городъ уѣздной Ядринь, при рѣкѣ Сурѣ.

Жителей въ немъ, купцовъ, платящихъ съ капиталовъ ихъ по одному въ годъ проценту 33 дома, а всего платежа отъ нихъ процентовъ 52 рубли.

Мѣщанъ платящихъ подушную подать	387
Прежнихъ служебъ солдатскихъ дѣтей	105
и того въ городѣ	492

Селенія, составляющія Ядринскій уѣздъ¹⁾.

Въ положеніяхъ отъ города между границею Симбирской губерніи и рѣки Вылы и дороги, идущей къ Казани.

1	Деревня Сарева, при рѣчкѣ Юрутѣ; крещ. чув.	59	3	182
	Ясашной крестьянинъ	1		
2	Село Богородское Бо(а)лдаво, при рѣчкѣ Печенарѣ; крещ. чув.	431	7	182
3	Деревня Янгирѣва, при ключѣ; крещ. чув.	36	9	176
4	Деревня Байбахтина, въ вершинѣ рѣчки Печенарки; крещ. чув.	209	9	176
5	Село Троицкое, Шемердяново то-жъ, при рѣчкѣ Мочковашѣ; крещ. чув.	141	12	170
6	Деревня Кондурь, при ключѣ; крещ. чув.	83	11	171

¹⁾ Селенія эти входили прежде въ уѣзлы: №№ 1—4, 26—28, 32, 37, 41—43, 54—56, 57 (д. Третья Алгаши), 93—101, 110—112, 114—116, 121, 128—130—въ Чебоксарскій, №№ 5—25, 35, 36, 72—92, 113, 117, 118—въ Ядринскій, №№ 29—31, 34, 38, 39, 45, 58—60, 62—65, 67, 69, 71, 102—109, 119, 120, 122—127, 131—въ Цивильскій, №№ 33, 40, 44, 46—53, 57 (д. Чермышева), 66, 68, 70—въ Свіяжскій, и № 61—въ Казанскій.

7	Деревня Большая Четаева, при рѣчкѣ Мочковашъ; крещ. чув.	301	15	167
8	Село Никольское, Хоча(е)шево то-жъ, при рѣчкѣ Ордашъ; крещ. чув.	516	18	164
9	Деревня Ти(е)нгешева, при рѣчкѣ Малой Ербашъ; крещ. чув.	42	19	160
10	Деревня Ямашева, при рѣчкѣ Хорошевашъ; крещ. чув.	239	20	159
11	Деревня Исмендерова, при рѣчкѣ Малой Ербашъ; крещ. чув.	88	22	157
12	Деревня Ардашева въ вершинѣ той-же рѣчки; крещ. чув.	43	22	157
13	Деревня Испуханъ(ь), при рѣчкѣ Ербашъ; крещ. чув.	131	24	155
14	Деревня Багешева, при рѣчкѣ Вылѣ; крещ. чув.	83	21	158
15	Деревня Яшешева; крещ. чув.	194	21	158
16	Деревня Аккозина; крещ. чув.	150	21	158
	Оба сія селенія при рѣчкѣ Хорошевашъ.			
17	Деревня Кадеева, при рѣчкѣ Вылѣ; крещ. чув.	185	22	157
18	Село Новотроицкое, Шумшеваши то-жъ, при рѣчкѣ Шумше- вашкѣ; крещ. чув.	656	24	155
19	Деревня Выла Токтамышъ, при истокѣ; крещ. чув.	54	29	153
20	Село Богородское, а нынѣ деревня Выла, въ вершинахъ рѣч- ки Вылы; крещ. чув.	373	30	153
21	Деревня Шерашева, при ключѣ; крещ. чув.	40	31	152
22	Деревня Таутова, при истокѣ; крещ. чув.	55	32	151
23	Деревня Милушева; крещ. чув.	151	33	150
24	Деревня Тенеева; крещ. чув.	141	38	145
	Оба сія селенія при рѣчкѣ Хирлебъ.			
25	Село Успенское, Аликово (Алепово) то-жъ; крещ. чув.	651	40	143

26	Деревня вторая Тинсарина, Асакасы то-жь; крещ. чув.	194	41	142
27	Деревня, а нынѣ село третье Тинсарино, Асакасы то-жь; крещ. чув.	477	44	139
Сія три селенія при рѣчкѣ Абасермѣ.				
28	Деревня четвертая Тинсарина; крещ. чув.	166	46	137
29	Деревня первая Ну(о)русова; крещ. чув.	30	48	135
30	Деревня вторая Ну(о)русова; крещ. чув.	119	50	133
Сія три селенія при рѣчкѣ Хярлешъ.				
31	Деревня первая Ялды, при ключѣ; крещ. чув.	345	46	137
32	Деревня Яндова Сявалпаса (Сявалъ-пось), при рѣчкѣ Большомъ Цывилѣ; крещ. чув.	175	48	138
33	Деревня Янбахтина, при истокѣ; крещ. чув.	55	49	137
34	Село Никольское, Ну(о)русово то-жь; крещ. чув.	62	50	134
35	Село Богородицкое, Алменево то-жь; крещ. чув.	288	51	133
Оба сія селенія при рѣчкѣ Большомъ Цывилѣ.				
36	Деревня Карачуръ (Карачурино), при рѣчкѣ Обасермѣ; крещ. чув.	82	51	133
37	Село Петропавловское Торбиково, Сугуть то-жь, при рѣ- чкѣ Большомъ Цывилѣ; крещ. чув.	137	54	13
38	Деревня Муратова вторая, при рѣчкѣ Иляберѣ; крещ. чув.	88	58	136
39	Деревня Муратова первая, при рѣчкѣ Большомъ Цывилѣ; крещ. чув.	206	52	132
40	Деревня Большая Яушева, при ключѣ; крещ. чув.	288	54	130
41	Деревня Бай(а)мычсва, близъ рѣки Болшова Цывила; крещ. чув.	118	52	132
42	Деревня третья Иккова, при рѣчкѣ Иляберѣ; крещ. чув.	83	53	131
43	Деревня Алазина, при ключѣ; крещ. чув.	109	52	132
44	Деревня Оверная, при оверѣ Коткулѣ; крещ. чув.	138	52	133

45	Деревня Бургасы, при истокѣ; крещ. чув.	111	61	129
46	Деревня Сурнара, при истокѣ-жъ; крещ. чув.	20	62	130
47	Деревня Новопоселенная Апнеръ, при рѣчкѣ Апнерѣ; крещ. чув.	105	66	125
48	Деревня, а нынѣ село Апнеръ, при ключѣ; крещ. чув. . .	326	65	124
49	Деревня Малая Абызова, при ключѣ; крещ. чув.	220	66	121
50	Деревня Абызова, при рѣчкѣ Кимрсанѣ; крещ. чув. . .	348	68	120
51	Деревня Кумелли Юмашева (Кумель-Ямашева), при ключѣ; крещ. чув.	107	66	120
52	Деревня Малая Яшова, при рѣчкѣ Шландрѣ; крещ. чув. .	487	65	120
53	Деревня Янишева, при рѣчкѣ Кучемъ; крещ. чув.	301	69	116
54	Деревня Ямашева, Чарпоси (Чармуси) то-жъ, при рѣчкѣ Машевѣ; крещ. чув.	168	71	114
55	Деревня Имелева, Торганкоси то-ж, въ вершинахъ рѣчки Юлюисери; крещ. чув.	88	72	113
56	Деревня Янсарина, Сирмуси (Чармусь-касы), то-жъ, при ключѣ; крещ. чув.	200	67	118
57	Деревня Чермышева (Чермушева), при истокѣ; крещ. чув. Тутъ-же подъ названіемъ деревни третьей Алгашей, Суръ- яли то-жъ; крещ. чув.	81	72	115
58	Деревня Янгурчи, Хирбоси малме (Малая Янгорчина, Хир- поси), Сурбіялъ то-жъ, при ключѣ; крещ. чув.	46	67	120
59	Деревня Хирб(п)оси; Тувси то-жъ; крещ. чув.	119	72	120
60	Деревня Хирб(п)оси, Тойси то-жъ; крещ. чув.	122	72	123
61	Деревня Хирб(п)оси, по рѣчкѣ Санаркѣ; крещ. чув. . . .	23	72	124
	Сіи три селенія при рѣчкѣ Санаркѣ.			
62	Деревня Хирб(п)оси; крещ. чув.	63	73	122
63	Деревня Булатова, Кошлаушъ(?) то-жъ; крещ. чув.	30	71	127
	Оба сіи селенія при рѣчкѣ Маломъ Цивилѣ.			

64	Деревня Мамаласава, что на Кошлушахъ, при рѣчкѣ Колсир-мѣ; крещ. чув.	49	74	126
65	Деревня Зеленовка, при рѣчкѣ Кошлоушѣ; крещ. чув.	22	77	125
66	Деревня Кол(ь)моц(к)а, Кошлоуши то-жъ, при рѣчкѣ Потаушѣ; пом. кр.	92	75	128
67	Деревня Алмандаева. что на Кошлоушахъ, при ключѣ; крещ. чув.	76	76	129
68	Деревня Кошлоуши, при ключѣ; псм. кр.	9	75	130
69	Деревня, а нынѣ село Байсубаково, что на Кошлоушахъ, при рѣчкѣ Потаушѣ (Пудаушкѣ); крещ. чув.	59	73	132
70	Деревня Кошлоушъ, Рунга то-жъ, при той-же рѣчкѣ; крещ. чув.	380	74	133
71	Деревня Имендешева (Имельдешева), что на Кошлоушахъ, при ключѣ; крещ. чув.	128	74	136
	Отъ города, по обѣимъ сторонамъ рѣки Сурь, а рѣки-жъ Вылы, по правой между границею Ковмодемьянскаго уѣзду и дороги идущей къ Кавани.			
72	Деревня Полянка, при ключахъ и колодезяхъ; пом. кр.	63	3	188
73	Деревня Никитина, при колодезяхъ; пом. кр.	27	6	185
74	Деревня Иван(ь)кова, при рѣчкѣ Сурѣ; пом. кр.	51	9	189
75	Село Знаменское, Ядрино то-жъ, при рѣчкѣ Поншаркѣ; крещ. чув.	324	17	162
76	Деревня Чебакова (Чебаева), при ключѣ; крещ. чув.	115	17	163
77	Село Архангельское, Чемѣво, при рѣчкѣ Штранкѣ; крещ. чув.	309	23	156
78	Село Рождественское Та(о)раево, въ вершинахъ рѣчки Штранки; крещ. чув.	592	24	155
79	Деревня Асламасъ, при ключѣ; крещ. чув.	196	13	163
80	Село Никольское, Выла то-жъ, при рѣчкѣ Вылѣ; эк. кр.	227	6	180
81	Село Владимірское, Чурашево то-жъ, при рѣчкѣ Штранкѣ; крещ. чув.	265	9	176

82	Деревня Малая Чурашева (с. Богородское, Малое Чурашево), при той-же рѣчкѣ; крещ. чув.	23	10	175
83	Деревня Василькина, при ключѣ; крещ. чув.	13	11	176
84	Село Никольское Шуматово (Успенское. Шуматово), при рѣчкѣ Орбашѣ (Орбашкѣ); крещ. чув.	442	20	166
85	Деревня Кялдяшева (Кяльдешева), при ключѣ; крещ. чув.	105	23	164
86	Деревня Токшикова, при рѣчкѣ Штранкѣ; крещ. чув.	157	24	155
87	Деревня Янасаа, въ верхннѣ рѣчкѣ Орбашѣ; крещ. чув.	298	28	159
88	Деревня Абашева, при рѣчкѣ Каменной; крещ. чув.	332	29	158
89	Деревня Мочеева; крещ. чув.	348	30	155
90	Деревня Пягашева; крещ. чув.	100	34	151
91	Деревня Иягышева; крещ. чув.	88	40	145
Син три селенія при рѣчкѣ Малой Сормѣ.				
92	Село Никольское Учи (Устьѣ) то-жъ, при ключѣ; крещ. чув.	234	37	148
93	Село Преображенское, Сорма (Чувашская Сорма) то-жъ; крещ. чув.	775	41	144
94	Деревня Илюткина, жители въ ней выселившіеся изъ села онѣго Сормы		37	148
Оба онне селенія при рѣчкѣ Сормѣ.				
95	Село Богоявленское, Атачево (Оточево) то-жъ, при истоцѣ; крещ. чув.	650	41	144
	Ясашныхъ крестьянъ	4		
96	Деревня Басаева, при рѣчкѣ Красной Ярѣ; крещ. чув.	374	43	141
97	Село Богородское первое, Туруново то-жъ, при ключѣ; крещ. чув.	451	51	122
98	Деревня вторая Байряшева (Аратъ-Касы), Шатма то-жъ; крещ. чув.	519	45	126
	Ясашныхъ чувашъ	2		

99	Деревня, а нынѣ село Тинсарино, Шат(ь)ма то-жь; крещ. чув.	588	49	122
	Ясашныхъ крестьянъ	4		
	Сія два селенія при рѣчкѣ Большой Шатъмѣ.			
100	Село Введенское, Исаково; крещ. чув.	305	53	118
101	Деревня, а нынѣ село первое Янгил(ь)дино; крещ. чув.	234	54	117
	Оба сія селенія при рѣчкѣ Малой Шатъмѣ.			
102	Деревня Аткенева, Битерсяли то-жь, при ключѣ; крещ. чув.	129	56	117
103	Деревня Бибарсова, при ключахъ близь рѣчки Унги; крещ. чув.	223	58	115
104	Деревня первая Шах(к)субина, при ключѣ; крещ. чув.	82	57	116
105	Деревня Шаксубина 2-я, при ключѣ; крещ. чув.	152	59	114
106	Деревня Чебаева, при рѣчкѣ Кукрѣ; крещ. чув.	202	61	112
107	Деревня Ба(о)гатырева, при той-же рѣчкѣ; крещ. чув.	209	62	111
108	Деревня Байдушева, при рѣчкѣ Неркоровѣ; крещ. чув.	117	63	110
109	Деревня, а нынѣ село Салтыкганово, Токурово, при рѣчкѣ Унгѣ; крещ. чув.	298	63	110
110	Деревня Янгильдина, при рѣчкѣ Малой Шатъмѣ; крещ. чув.	157	59	117
111	Деревня Байгулова; крещ. чув.	448	53	120
112	Деревня третья Янгил(ь)дина; крещ. чув.	283	56	117
	Оба сія селенія при рѣчкѣ Шатъмѣ.			
113	Деревня Елмшева; крещ. чув.	62	40	145
114	Село Троицкое, Сорма (Русская Сорма) то-жь; яс. кр.	159	43	142
	Оба сія селенія при рѣчкѣ Большой Сормѣ.			
115	Деревня первая Тинсарина, Сорма то-жь (Анатъ-Касы), при ключѣ; крещ. чув.	225	44	141

116	Деревня Тинсарина, при рѣчкѣ Большой Сормѣ, жители въ ней выселившіеся изъ деревни первой Тинсаряны . . .	48	137
117	Село Воскресенское, Большая Ендоба (Большая Яндоба), при рѣчкѣ Большой Сормѣ; крещ. чув.	483	50 135
118	Деревня Малые Ендобы (Малая Яндоба), при той-же рѣчкѣ; крещ. чув.	151	54 131
119	Деревня Аликеева (Аликѣва), Караса (Карай) то-жъ, при ключѣ; крещ. чув.	395	54 132
120	Деревня Янмурина, Убѣва то-жъ, при рѣчкѣ Васнарѣ; крещ. чув.	159	60 125
121	Деревня Вторая Янгильдина; крещ. чув.	123	63 122
122	Деревня Третья Янмурина; крещ. чув.	308	61 124
123	Деревня Убеева; крещ. чув.	26	60 125
	Сія три селенія при рѣчкѣ Большомъ Цивилѣ.		
124	Деревня Вторая Янмурина, при ключѣ; крещ. чув. . . .	88	59 126
125	Деревня Далева, Убѣва то-жъ, при ключѣ; крещ. чув. . . .	125	57 128
126	Деревня Червертая Янмурина, при ключѣ; крещ. чув. . . .	95	58 127
127	Деревня, а нынѣ село Первое Янмурино, при рѣчкѣ Большомъ Цивилѣ; крещ. чув.	15	59 126
128	Деревня Байсубина Малая, при колодезяхъ; крещ. чув. . . .	28	60 125
129	Село Никольское (Ильинское), Алманчино то-жъ, при ключѣ; крещ. чув.	236	64 121
	Ясашныхъ крестьянъ	3	
130	Деревня Албахтина, Собары то-жъ, при рѣчкѣ Собарѣ; крещ. чув.	81	65 120
131	Деревня Яншихова, при ключѣ; крещ. чув.	54	65 120

	Число душъ.
Всего въ уѣздѣ семь 131 жительство.	
Въ нихъ во всѣхъ ревизскихъ душахъ	25858
Составилось число сіе душъ ревизскихъ изъ уѣздовъ прежнихъ:	
Ядринскаго	10959
Чебоксарскаго	7567
Цивильскаго	4352
Свияжскаго	2962
Каванскаго.	23
А по аванію обывателей, полагаемыхъ къ ревизіямъ и податей къ платежамъ.	
Мѣщанъ	387
Прежнихъ служебъ солдатскихъ дѣтей	105
Ясашихъ крестьянъ	171
Экономическихъ крестьянъ	227
Крещеныхъ чувашъ	24724
Некрещеныхъ ясашихъ чувашъ	2
Помѣщичьихъ крестьянъ	242

Дворяня, имѣющіе въ уѣздѣ семь вотчины.

Батюшковъ, Алексѣй Львовъ
сынъ. Въ воинской службѣ.

Батюшковъ, Дмитрій Львовъ
сынъ. Въ воинской службѣ.

Батюшковъ, Николай Львовъ
сынъ. Въ воинской службѣ.

Долбиловъ, Иванъ Андреевъ
сынъ. Прапорщикъ. Отставной. Ж.
Ядринъ.

Зиновьевъ, Петръ Петровъ
сынъ. Губернскій Секретарь. При дѣ-
лахъ въ Каванской губерніи.

Лазаревъ, Иванъ Романовъ
сынъ. Въ воинской службѣ.

Князь Мустафинъ, Василій
Ивановъ сынъ. Подпоручикъ. На долж-
ности въ Нижегородскомъ Намѣстни-
чествѣ.

Князь Мустафинъ, Иванъ Ива-
новъ сынъ. Подпоручикъ. На долж-
ности въ Нижегородскомъ Намѣстни-
чествѣ. Ж. Курмышскій у.

Уѣздъ Цивильской.

10. Городъ уѣздной Цивильскъ, при рѣкахъ Большомъ и Маломъ Цивиляхъ.

Жителей въ немъ, купцовъ, платящихъ съ капиталовъ по одному въ годъ проценту, 24 дома, а всего платежа отъ нихъ процентовъ 182 рубля 11 копѣекъ.

Мѣщанъ и цеховыхъ платящихъ подушную подать	211		
Пахотныхъ салдатъ и однодворцовъ.	63		
и того въ городѣ	274		

Селенія, составляющія Цивильскій уѣздъ¹⁾.

Въ положеніяхъ отъ города по обѣ стороны рѣки Большова Цивила, а рѣки же Малова Цивила по лѣвой сторонѣ всѣ.

1	Деревня Вторая Тувся(и); крещ. чув.	52	5	107
2	Деревня Уравлина; крещ. чув.	40	6	108
3	Деревня Первая Тувся(и); крещ. чув.	176	6	108
	Сія три селенія при ключахъ.			
4	Деревня Байдушева, при рѣчкѣ Пожаркѣ; крещ. чув. . .	193	4	106
5	Деревня Акмурина; крещ. чув.	159	5	107

¹⁾ Означенныя ниже селенія входили прежде въ составъ уѣздовъ Цивильскаго (№№ 1—22, 25—31, 40, 42, 45, 47—49, 51, 53—57, 66, 67, 69, 70, 90, 91, 101, 105, 106, 120), Чебоксарскаго (№№ 23, 24, 43, 44, 46, 50, 98, 108, 109, 170, 171), Казанскаго (№№ 32, 34, 35, 41, 107, 110, 112, 167, 181, 183) и Свияжскаго (№№ 33, 38, 39, 52, 58—65, 68, 71—89, 92—97, 99—100, 102—104, 111, 113—119, 121—166, 168, 169, 172, 173—180, 182—194).

6	Деревня Баш(ж)арова; крещ. чув.	148	6	108
	Сіа два селенія при рѣчкѣ Пожаровкѣ.			
7	Деревня Янорсова(о), при ключѣ; крещ. чув.	79	8	110
8	Деревня Кадышева; крещ. чув.	11	8	110
9	Деревня Искеева, Кибески то-жъ; крещ. чув.	91	7	109
10	Деревня Первая Семенова; крещ. чув.	85	6	108
11	Деревня Вторая Семенова; крещ. чув.	21	5	107
	Сіа четыре селенія при рѣчкѣ Унгѣ.			
12	Село Спасское, Рындино то-жъ, при ключѣ; пом. кр. . .	193	2	103
13	Деревня Староселка; пом. кр.	54	4	99
14	Деревня Исламова; пом. кр.	57	5	98
	Оба сіа селенія при рѣчкѣ Маломъ Цывилѣ.			
15	Деревня Иванова, при колодцахъ; пом. кр.	53	5	100
16	Село Николаевское (Никольское), Иваново то-жъ; пом. кр.	109	6	98
17	Деревня Улешево; пом. кр.	67	7	98
	Сіа оба селенія при рѣчкѣ Маломъ Цывилѣ.			
18	Деревня Мамина(о); пом. кр.	103	7	100
19	Деревня Кунашева; крещ. чув.	48	11	100
20	Деревня Тиушева (Тиуши); крещ. чув.	143	12	111
	Сіа три селенія при ключахъ.			
21	Деревня Атыкова(о), при рѣкѣ Большомъ Цывилѣ; крещ. чув.	41	12	111
22	Деревня Янгурчина (Янгорчино), при ключѣ; крещ. чув. .	120	12	110
23	Деревня Ахкузова, Ахкувино (Акковево) то-жъ, при рѣкѣ Большомъ Цывилѣ; крещ. чув.	301	13	111

24	Деревня, а нынѣ село Именево, при ключѣ; крещ. чув.	214	14	112
25	Деревня Первая Чемерчеева; крещ. чув.	79	10	108
26	Деревня Вторая Чемерчеева; крещ. чув.	53	8	106
27	Деревня Нова Будеева; крещ. чув.	25	9	104
28	Деревня Чолам; крещ. чув.	83	15	110
29	Деревня Первая Чуратчикова(о); крещ. чув.	246	13	105
	Сіи съ 25 по 30 номеръ пять селеніевъ при ключахъ.			
30	Деревня новая Корбеево, при рѣчкѣ Маломъ Цывилѣ; крещ. чув.	38	12	103
31	Деревня, а нынѣ село Второе Чуратчиково; крещ. чув.	246	14	104
32	Деревня Старая Шигалей (Старые Шигали); крещ. чув.	148	20	106
	Оба сіи селенія при рѣчкѣ Тюрярѣ.			
33	Деревня Чурина, при рѣчкѣ Мачисѣ; крещ. чув.	371	22	109
34	Деревня, а нынѣ село Вознесенское, Шигалей то-жъ, при рѣчкѣ Маломъ Цывилѣ; крещ. чув.	971	19	103
35	Деревня Ближняя Сорма, при рѣчкѣ Килшмешъ (Клишмешъ); крещ. чув.	99	22	106
36	Деревня Андреева (Андреевка), что за Цывилемъ, при рѣч- кѣ Шубыгусъ (Шибыгисъ); крещ. чув.	76	23	105
37	Деревня Дальняя Сорма; крещ. чув.	83	24	108
38	Деревня Шебылгавъ (Шибыгисъ), Андрей (Большая Андре- евка) то-жъ; крещ. чув.	183	24	105
39	Деревня Новая Пинеръ (Новый Пинеръ); крещ. чув.	86	25	103
	Сіи три селенія при ключахъ.			
40	Деревня Ню(у)ргечъ, при рѣчкѣ Маломъ Цывилѣ; крещ. чув.	61	29	106
41	Деревня Атнашева, при рѣчкѣ Маломъ Цывилѣ; крещ. чув.	99	29	107
42	Деревня Седелева (Сидѣлева), при ключахъ; крещ. чув.	309	31	110

43	Село Никольское, Шехаваново (Шихаваново) то-жъ, при рѣчкѣ Маломъ Цивилѣ; крещ. чув.	54	32	108
44	Деревня Вторая Хормалъ (Вторая Хормала), при ключѣ; крещ. чув.	119	34	111
	Ясашныхъ крестьянъ	2		
45	Деревня Артеменева, Точки то-жъ; крещ. чув.	26	36	112
46	Деревня, а нынѣ село Первой Татмышъ (Первотатмышево); крещ. чув.	172	40	114
	Сія два селенія при рѣчкѣ Маломъ Цивилѣ.			
47	Деревня Тугаева, при ключѣ; крещ. чув.	31	36	112
48	Деревня Напол(ь)ная, Тугаева, при истоцѣ; крещ. чув. . .	122	35	110
49	Деревня Шугурова, при ключѣ; крещ. чув.	197	30	110
50	Деревня Мамалаева, Любашъ Улускеръ то-жъ, при рѣчкѣ Юлускерѣ; крещ. чув.	46	28	111
51	Деревня Атыкова(о), что на Хирбосяхъ, при ключѣ; крещ. чув.	107	27	112
52	Деревня Мачисова, при рѣчкѣ Машевѣ; крещ. чув. . . .	107	26	113
	Отъ города, по правой сторонѣ рѣки Малова Цивиля, между ею и дорогою отъ города Курмышъ къ Казани идущей.			
53	Деревня Искеева (Искѣево), Яндушкасы (Яндушъ-Касы) то-жъ, при ключѣ; крещ. чув.	87	7	94
54	Деревня Тугаева, что въ степи (Степная Тугаева), при рѣчкѣ Маломъ Цивилѣ; крещ. чув.	146	10	96
55	Деревня Тугаева, при рѣчкѣ Пикнерѣ; крещ. чув.	147	13	94
56	Деревня Вторая Степанова, при рѣчкѣ Малой Кармалѣ; крещ. чув.	208	14	95
57	Деревня Первая Степанова, при рѣчкѣ другой Кармалѣ; крещ. чув.	139	17	92
58	Деревня Бургасы(ъ); крещ. чув.	560	20	84
59	Село Никольское, Бургасы то-жъ; пом. кр.	31	20	82
	Оба сія селенія при рѣчкѣ Канаркѣ.			

60	Деревня Атаева, при рѣчкѣ Полевой; крещ. чув.	189	21	81
61	Деревня Яникова, при ключахъ; крещ. чув.	400	26	79
62	Деревня Шехабылова (Шихобылова), Пинери то-жъ, при рѣчкѣ Пинеркѣ; крещ. чув.	470	29	77
63	Деревня Шемалахова, при рѣчкѣ Шутняркѣ; крещ. чув.	41	23	80
64	Деревня Бишева, при ключѣ; крещ. чув.	382	22	81
65	Деревня, а нынѣ село Тоися(и) Борщикова(о), при рѣчкѣ Кюсеръ (Ксербось); крещ. чув.	380	18	84
66	Деревня Первая Тоися (Первые Тойси), при колодцахъ; крещ. чув.	94	17	85
67	Деревня Вторая Тоися (Тойси 2-я), при рѣчкѣ Маломъ Анишѣ; крещ. чув.	293	16	36
68	Деревня, а нынѣ село Ба(й)гилдино, при ключахъ; крещ. чув.	726	11	91
69	Деревня Куликесва, Торвашъ (Товушикъ-касы) то-жъ, при ключѣ; крещ. чув.	344	11	90
70	Деревня Котякова. въ вершинахъ рѣчки Малова Аниша; крещ. чув.	266	9	92
	За дорогою вышесказанной отъ Курмыша къ Кавани идущей и по правой же сторонѣ рѣки Малаго Цывиля всѣ.			
71	Деревня Чакаба Ябахтина (Чаки-Байбахтина); крещ. чув. .	77	27	80
72	Деревня Байбахтина; крещ. чув.	34	28	79
73	Деревня Шептахова, Мундырь то-жъ; крещ. чув.	216	30	77
	Сія три селенія при рѣчкѣ Икнерѣ.			
74	Деревня Чубасва, Шептахова то-жъ; крещ. чув.	170	31	76
75	Деревня Пинеръ Ситмись (Синьялъ) то-жъ; крещ. чув. .	171	32	69
76	Деревня Чо(е)лкасы; крещ. чув.	73	33	71
77	Село Новое Ишино; крещ. чув.	131	33	70
78	Деревня Новая Исакова (Ново-Исакова); крещ. чув. . . .	91	36	67

79	Деревня Тинсарина, Урмасы то-жъ; крещ. чув.	307	39	65
	Сіи съ 74 по 80 номеръ шесть селеніевъ при ключахъ.			
80	Село Ковали; крещ. чув.	329	40	64
81	Деревня Чунчелеева (Сюнчелеева); крещ. чув.	79	42	62
	Служилыхъ татаръ	50		
82	Деревня Муратова; крещ. чув.	174	43	62
	Сіи три селенія при рѣчкѣ Арѣ.			
83	Деревне Кугушева, при ключѣ; крещ. тат.	59	48	60
	Служилыхъ татаръ	207		
84	Деревня То(у)гаева, при рѣчкѣ Арѣ; крещ. тат.	28	48	60
	Служилыхъ татаръ	215		
85	Деревня Баки(а)рчи, при ключѣ; крещ. тат.	50	50	60
	Служилыхъ татаръ	107		
86	Деревня Эшметова, Аквечитова то-жъ, при рѣчкѣ Мусермѣ; крещ. тат.	66	50	61
	Служилыхъ татаръ	157		
87	Деревня Тинсарина, Малыя Урмары то-жъ, при ключахъ; крещ. чув.	649	39	68
88	Деревня Старыхъ Арябашъ, при рѣчкѣ Арѣ; крещ. чув.	107	35	73
89	Деревня Новая Батѣева, Батикасы то-жъ, при ключѣ; крещ. чув.	16	31	77
90	Деревня Яушева, А(я)ндоушъ то-жъ; крещ. чув.	128	21	96
91	Деревня Высокая (Вқсоковка); крещ. чув.	66	22	98
	Оба сіи селенія при рѣчкѣ Андоушѣ.			
92	Деревня Балт(о)ачева; крещ. чув.	65	25	97
93	Деревня Малыя Кибечи, Хирди Кибечъ то-жъ; крещ. чув.	75	26	96

94	Деревня Кибичь; крещ. чув.	178	27	99
	Всѣ три селенія при ключахъ.			
95	Деревня Левле(я)верова, Вурналь Кибечь (Вурманьяль) то-жъ, при рѣчкѣ Китверѣ; крещ. чув.	59	27	100
96	Деревня Биболдина, Улукмакъ Кибечь то-жъ (Бибалдина, Ухранъ), при рѣчкѣ Уженарѣ; крещ. чув.	268	31	103
97	Деревня Атич(ш)ева, Ших(к)ранъ то-жъ; крещ. чув. . . .	148	32	104
98	Деревня Степная Янгил(ь)дина, Малая Шатма то-жъ; крещ. чув.	38	33	105
99	Деревня Болшія Бикшихи (Большая Бикшера); крещ. чув.	295	34	106
	Сія три селенія при рѣчкѣ Улукманѣ.			
100	Деревня Новопоселенная Мами (Новопоселенныя Мамси); крещ. чув.	95	35	108
101	Деревня Байгилдина (Багильдина) что на Хирбосяхъ; крещ. чув.	40	35	109
102	Деревня Ка(у)рмаен; крещ. чув.	174	38	109
	Сія три селенія при ключахъ.			
103	Деревня Семенова, при рѣчкѣ Шлазурмѣ; крещ. чув. . .	38	37	110
104	Деревня Мами, Утка (Малыя Мамси) то-жъ, при той-же рѣчкѣ; крещ. чув.	26	37	110
105	Деревня Напол(ь)ная Котякова, при рѣчкѣ Красной; крещ. чув.	103	41	113
106	Деревня Мокры; крещ. чув.	76	42	110
107	Деревня Нижняя Бута (Нижніе Уты), Яндоба то-жъ; крещ. чув.	121	42	108
108	Деревня Ивенгилдина, Чагасъ то-жъ (Извъянгилдина, Чигасъ); крещ. чув.	66	44	110
	Сія три селенія при рѣчкѣ Уткѣ.			

109	Деревня Вторая Татмышева; крещ. чув.	217	44	112
110	Деревня Татмышъ Якутля (Татмышева Югутли, Хованъ- силъ), Иякилимъ Югелева то-жъ; крещ. чув.	14	46	112
	Оба сіи селенія при рѣчкѣ Красной.			
111	Деревня Малыя Баишихи, Кисинъ Бакшижъ то-жъ; крещ. чув.	108	39	102
112	Деревня Верхняя Бута (Верхніе Утм), Вотабусъ (Ботабось), то-жъ; крещ. чув.	88	49	103
	Сіи два селенія при ключахъ.			
113	Деревня Шакулова(о), Куликово(а) то-жъ, при рѣчкѣ Утѣ; крещ. чув.	29	44	102
114	Деревня Сятырга Сирма (Сядарга-сирма); крещ. чув. . . .	58	45	101
115	Деревня Верхняя Шакулова, Каркла (Каракли) то-жъ; крещ. чув.	48	45	98
116	Деревня Каркла Аскарина (Каракли Аксарина); крещ. чув.	43	44	97
117	Деревня Верхняя Шакулова, Юманварм(ъ) то-жъ; крещ. чув.	104	46	95
118	Деревня Средняя Шакулова; крещ. чув.	101	44	94
119	Деревня Алкъева; крещ. чув.	59	43	94
120	Деревня Ахпердина; крещ. чув.	62	42	93
	Сіи съ 114 по 121 номеръ семь селеніевъ при ключахъ.			
121	Деревня Анишъ Ахпердина, при рѣчкѣ Анишѣ; крещ. чув.	187	44	92
122	Деревня Старая Ка(о)рмала; крещ. чув.	99	46	90
123	Деревня Старая Бахтерова, Вутоя (Вутаялъ) то-жъ; крещ. чув.	62	45	89
124	Деревня Старая Тюмерева; крещ. чув.	150	48	88
125	Село Можарки(а); яс. кр.	298	49	84

126	Деревня Бузаева, Твай то-жъ; крещ. чув.	37	56	86
	Сіи съ 122 по 127 номеръ пять селеніевъ при ключахъ.			
127	Деревня Малой Турмышъ (Малме Турмыши); крещ. чув. .	102	41	89
128	Деревня Большой Турмышъ (Большіе Турмыши); крещ. чув.	120	41	90
	Оба сіи селенія при рѣчкѣ Турмышкѣ.			
129	Деревня Яковлева, Лац(т)ишева то-жъ, при ключѣ; крещ. чув.	57	42	87
	Некрещеныхъ ясашныхъ чувашъ	11		
130	Деревня Алибашъ(и), при рѣчкѣ Соломинкѣ; крещ. чув. .	62	42	86
	Некрещеныхъ чув.	26		
131	Село Янтиково, Подгорныя Темеши (Тимяши) то-жъ, при ключѣ; крещ. чув.	197	40	82
	Некрещеныхъ чувашъ	9		
132	Село Руской Норвашъ (Норваши); пом. кр.	50	40	84
133	Деревня Норвашъ-Кошки; крещ. чув.	31	39	85
134	Деревня Янтихова, Синь-Сирма то-жъ; крещ. чув. . . .	140	37	87
	Некрещеныхъ чувашъ.	14		
	Сіи три селенія при рѣчкѣ Норвашкѣ.			
135	Деревня Бѣляева; крещ. чув.	48	32	82
136	Деревня Алдеярова, Алибось то-жъ (Алдіарова, Ельбось); крещ. чув.	186	32	81
	Некрещеныхъ чувашъ	10		
137	Деревня Буянова, Буянь-Касы то-жъ; крещ. чув.	150	38	80
138	Деревня Тя(р)бердина; крещ. чув.	151	42	80
	Сіи четыре селенія при рѣчкѣ Алѣ.			

139	Деревня Уравлина, Уравкоси (Урась-касы) то-жь; крещ. чув.	76	41	79
140	Деревня Тевесева; крещ. чув.	42	43	77
	Некрещеныхъ чувашъ	8		
141	Деревня Индырчи (Индырчева); крещ. чув.	125	45	75
142	Деревня Нишаръ, Сугутъ-Бусъ то-жь (Нишарова, Сугутъ); крещ. чув.	82	40	75
	Сія четыре селенія при ключахъ.			
143	Деревня Старой Шимкусъ (Старый Ишикусъ); крещ. чув.	129	46	72
144	Деревня Ян(м)булатова; крещ. чув.	84	45	71
	Оба сія селенія при рѣчкѣ Сугутъ.			
145	Деревня, а нинѣ село Старме Шигалеи; крещ. чув.	191	48	67
146	Деревня Житница(м); крещ. чув.	94	49	67
	Оба оныя селенія при рѣчкѣ Шавбашъ.			
147	Деревня Тегешева (Тагешева), при ключѣ; крещ. чув.	138	50	65
148	Деревня Старыя Кавмыляръ (Старый Кавмыляръ), при рѣчкѣ Большой Кубнѣ; крещ. чув.	55	51	66
149	Село Гришино, при рѣчкѣ Утѣ; пом. кр.	146	47	78
150	Деревня Кичкеева, при рѣчкѣ Большой Кубнѣ; крещ. чув.	71	50	78
151	Деревня Кибенеева, Амалмково (Амалмкова) то-жь, при ключѣ; крещ. чув.	49	52	80
152	Село Гутеево, при истоцѣ; крещ. чув.	120	54	81
153	Деревня Хсвесанова(о); крещ. чув.	123	56	83
154	Деревня Новая Ишина; крещ. чув.	40	56	82
	Оба сія селенія при рѣчкѣ Ишѣ.			
155	Деревня Молтеева (Малкъева); крещ. чув.	91	58	91
156	Деревня Старой Курбашъ (Старая Курбашъ); крещ. чув.	48	59	92

157	Деревня Янговина; крещ. чув.	128	59	95
158	Деревня Старая Тя(р)бердина; крещ. чув.	140	59	97
	Некрещенных чувашъ	3		
159	Деревня Аскарина (Аксарино), Амань(ъ)-Касы то-жь; крещ. чув.	110	59	100
160	Село Тобурдаково; крещ. чув.	214	55	102
161	Деревня Старой Уру(ю)мъ; крещ. чув.	183	55	107
162	Деревня Новой Уру(ю)мъ; крещ. чув.	149	54	109
	Сіи съ 155 по 163; номеръ восемь селеній при рѣчкѣ Урмѣ.			
163	Деревня Айбечъ, Камаево Поле то-жь, при ключѣ; крещ. чув.	175	55	113
164	Деревня Ута(ы), Камаево Поле то-жь, при Суходолѣ; крещ. чув.	97	55	114
	Некрещенных чувашъ	14		
165	Деревня Чурашева(о), при ключѣ; крещ. чув.	284	54	115
166	Деревня Климова, при истокѣ; крещ. чув.	91	53	116
167	Деревня въ вершинахъ рѣчки Хирбови, Тоивя Паравусъ (Тоиси, Паравусъ) то-жь, при рѣчкѣ Хомѣ; крещ. чув.	115	54	119
168	Деревня Иляшева, при истокѣ; крещ. чув.	81	55	118
169	Деревня Андреева, Камаево Поле то-жь, при ключѣ; крещ. чув.	83	57	116
170	Село Первое Хордамово, при рѣкѣ Еленѣ; крещ. чув.	178	59	116
171	Деревня Яндова (Яндоба), что на Хомѣ; крещ. чув.	20	57	112
172	Деревня Асанова; крещ. чув.	182	58	110
	Оба сіи селенія при рѣчкѣ Хомѣ.			
173	Ссыло Кубня, при рѣкѣ Большой Кубнѣ; яс. кр.	76	62	114
	Туть же крещ. чув.	97		
174	Деревня Корбеева, Тагаево (Сюрбѣево, Токаево) то-жь, при рѣчкѣ Малой Кубнѣ; крещ. чув.	26	64	114

175	Деревня Напол(ь)ная, Корбеева (Сирбѣева), при ключѣ; крещ. чув.	57	66	115
176	Деревня Токаева; крещ. тат. Служилыхъ татаръ	39	67	113
177	Деревня Гирбердина (Тябердино), Эткерев(а) то-жъ; крещ. чув. Некрещеныхъ чувашъ	92	66	112
	Оба сіи селенія при рѣчкѣ Хондурлѣ.			
178	Деревня Малмя Кошелеи (Малые Кошели); крещ. чув. . . .	96	63	111
179	Село Бояшія Кошелеи (Большіе Кошели); крещ. чув. . . . Ясашныхъ крестьянъ	203	63	108
	Сіи два селенія при рѣчкѣ Большой Кубнѣ.			
180	Деревня Новая Байметева; крещ. чув.	14	68	109
181	Деревня Урмаева; крещ. чув. Служилыхъ татаръ	42	69	109
182	Деревня Другая Урмаева; крещ. тат. Служилыхъ татаръ	13	69	109
183	Деревня Полевая Байбахтина; крещ. чув. Тутъ-же некрещ. чув. Крещеныхъ татаръ Служилыхъ татаръ	2	71	110
	Сіи четыре селенія при рѣчкѣ Хондурлѣ.			
184	Деревня Новая Бикмурвина, при ключѣ; крещ. чув. . . .	25	69	108
185	Деревня, а нынѣ сельцо Другой Сундырь, Крес(т)никово то-жъ; пом. кр.	204	64	106
186	Деревня Комаровка; пом. кр.	79	64	104

187	Деревня, а нынѣ село Богородицкое. Тараханово Луцкое (Богородское, Чундѣево, Луцкое) то-жь; пом. кр.	74	64	104
	Сія три селенія при рѣкѣ Большой Кубиѣ.			
188	Деревня Старой Сундырь, при Суходолѣ; крещ. чув. . .	128	66	102
189	Починокъ Бибитъ (Бибитъ), при клячѣ; крещ. чув. . . .	62	68	103
190	Деревня Полевая Шетпахова (Полевой Шентахъ); крещ. чув.	47	72	104
191	Деревня Бисубина; крещ. чув.	35	71	103
	Служилыхъ чув.	2		
	Оба сія селенія при рѣкѣ Ерыклѣ.			
192	Починокъ Инелевъ (Инель), что на Ерыклѣ, при клячѣ Алтышѣ; крещ. чув.	81	64	100
193	Деревня Большая Тябердина (Тябердина); крещ. чув. . .	202	64	99
	Некрещенныхъ чувашъ	3		
194	Деревня Чугеева; крещ. тат.	28	63	96
	Служилыхъ татаръ	68		
	Оба сія селенія при рѣкѣ Большой Кубиѣ.			
Всего въ уѣздѣ семъ 194 жительства.				
	Въ нихъ во всѣхъ ревизскихъ душъ			26730
	Составилось число сіе душъ ревизскихъ.			
	Изъ уѣздовъ прежнихъ:			
	Цивильскаго			6139
	Свияжскаго.			17098
	Каванскаго			2066

Чебоксарскаго	1427
А по званію обывателей, полагаемыхъ къ ревизіямъ и податей къ платежамъ.	
Мѣщанъ и цеховыхъ	211
Пахотныхъ саадатъ и однодворцовъ	63
Крестьянъ ясашныхъ	381
Крещеныхъ чувашъ	23413
татаръ	327
Некрещеныхъ ясашныхъ чувашъ	100
Служилыхъ чувашъ	2
Служилыхъ татаръ	1013
Помѣщичьихъ крестьянъ	1220

Дворяня, имѣющіе въ уѣздѣ семь вотчины.

Амачкинъ, Петръ Васильевъ.
Подпоручикъ. Отставной. Ж. въ с. Ивановъ, Цивильскаго у.

Арцыбашевъ, Аврамъ Семеновичъ. Надвор. Совѣтникъ. Не у дѣлъ. Ж. въ селѣ Маминѣ, Цивильскаго у. и д. Сундырѣ, Цивильскаго у. (У него же имѣніе въ Чебокс. у.).

Барановъ, Никифоръ. Губернскій секретарь. Отставной. Ж. въ с-дѣ Сундырѣ, Цивильскаго у.

Грязевъ, Максимъ Лукинъ. Капитанъ. Отставной. Ж. въ д. Качаковѣ Будайкѣ, Чебокс. у.

Завацкой, Алексѣй Никитинъ, отставной вахмистръ. Ж. въ с.Рындянѣ,

Цивильскаго у. (У него же имѣніе въ Чебокс. у).

Завацкой, Николай Тимофеевъ. Прапорщикъ. Отставной. Ж. въ с. Рындянѣ, Цивильскаго у.

Завацкой, Петръ Тимофеевъ. Сержантъ. Служить въ Селенгянскомъ пѣхотномъ п.

Завацкой, Тимофей Никитинъ. Подпоручикъ. Отставной. Ж. въ с. Рындянѣ, Цивильскаго у.

Колбечкой, Василій Григорьевъ. Поручикъ. Отставной. Ж. въ д. Староселѣ, Цивильскаго у.

Косликовъ, Петръ Антоновичъ. Генераль-Майоръ, Командиръ Таганрогскаго Порта.

Лукошковъ, Иванъ Григорьевичъ. Губернскій прокуроръ. На службѣ въ Вятскомъ намѣстнич.

Лукошновъ, Петръ Ивановъ. Примеръ-Майоръ. Отставной. Ж. въ с. Гришинѣ, Цивильскаго у.

Матюнинъ, Иванъ Андреевъ. Поручикъ. Отставной. Ж. въ Нижегородскомъ намѣстничествѣ.

Матюнинъ, Федоръ Андреевъ. Капитанъ. Межевщикъ въ Саратовѣ при опекунской конторѣ.

Можаровъ, Никита Евменьевъ. Примеръ-Майоръ. Не у дѣла. Ж. въ с. Гришинѣ, Цивильскаго у.

Пятинъ, Петръ Ивановъ. Поручикъ. При дѣлахъ Симбирскаго намѣстн. въ г. Буинскѣ.

Ртищевъ, Евграфъ Ивановъ. Капитанъ Гвардіи. На службѣ.

Рылѣевъ, Николай Егоровъ. Секундъ-Майоръ. Воеводою въ Цивильскѣ.

Самохваловъ, Григорій. Адъютантъ. На службѣ въ Каванскихъ баталіонахъ.

Уѣздъ Тетюшской.

II. Городъ уѣздной Тетюши, что былъ пригородъ, при рѣкѣ Волгѣ.

Жителей въ немъ мѣщанъ	86		
Одноворцовъ	2		
Шахотныхъ салдатъ	99		
Дворцовыхъ крестьянъ	70		
Помѣщичьихъ крестьянъ	3		
Въ соединеніи съ городомъ въ слободкѣ Ввовной зѣ кр. .	55		
и того въ городѣ	315		

Селенія, составляющія Тетюшской уѣздъ¹⁾.

Въ положеніяхъ отъ города вверхъ по рѣкѣ Волгѣ, между ею и рѣчкою Большой Улемою, всѣ.

1	Деревня Новая Людоговка, при болотѣ; пом. кр.	51	3	90
2	Деревня Улема, Нармоцкая (Нармонка) то-жъ; пом. кр. .	114	5	92
3	Деревня Зеленовка; пом. кр.	127	5	91
	Оба сіи селенія при рѣкѣ Большой Улемѣ.			
4	Деревня Федоровка; пом. кр.	94	3	88

¹⁾ До того эти селенія принадлежали къ уѣздамъ Каванскому (№№ 1—8, 46, 60, 62, 65, 66, 72—78, 91 (д. Мелнишная—Карланга), 99 (Малая Елань Апастова), 117, 189 (д. Атабаево), 203), Свіяжскому (№№ 9—45, 47—59, 61, 63—64, 67—71, 79—90, 91 (с. Мелнишное—Карланга), 92—98, 99 (д. Апастова), 100—116, 118—188, 189 (д. Тутасва), 190—201, 204—235) и Чебоксарскому (№ 202).

5	Село Успенское, Красная Поляна то-жъ; пом. кр.	372	6	84
6	Деревня Любимовка; пом. кр.	108	8	84
7	Село Ильинское; эк. кр.	108	7	82
8	Деревня Средняя (Средне-Монастырская); эк. кр.	249	9	80
9	Починокъ Ляшевъ; яс. кр.	328	10	85
	Сія съ 4 по 10 номеръ шесть селеніевъ при ключахъ.			
10	Село Янбохтино (Янбухтина); пом. кр.	481	13	81
11	Деревня Кулабердина(о), Алабердяно то-жъ; крещ. тат.	36	17	75
	Ясашныхъ татаръ	136		
	Оба сія селенія при рѣчкѣ Большой Улемѣ.			
12	Деревня Ятрыси, Старья Шунготы (Старше Атрыси, Теняшево) то-жъ, при рѣчкѣ Шонгѣ; крещ. тат.	90	19	72
	Ясашныхъ татаръ	101		
13	Починокъ Мертвобяковъ, Малья Атрыси (Малые Атрыси) то-жъ; крещ. тат.	9	20	71
	Служилыхъ татаръ	84		
14	Деревня, а нынѣ село Никифорово; пом. кр.	343	21	74
	Оба сія селенія при ключахъ.			
15	Деревня Васильевка (Васильева), при рѣчкѣ Большой Улемѣ; пом. кр.	61	22	73
16	Деревня Танаева(о), при рѣчкѣ Танайкѣ; пом. кр.	265	25	70
17	Село Шонгутъ, при рѣчкѣ Большой Улемѣ; яс. кр.	388	37	60
18	Деревня Малая Кокувы; крещ. тат.	16	40	57
	Ясашныхъ татаръ	63		
19	Деревня Большая Кокувы; крещ. тат.	14	44	55
	Ясашныхъ татаръ	110		

20	Деревня Барышева(о); крещ. тат.	42	32	53
	Ясашныхъ татаръ	110		
21	Деревня Стѣрая Барышева (Старое Барышево); крещ. тат.	2	38	53
	Служилыхъ татаръ	69		
	Ихъ дворовыхъ людей	3		
22	Деревня Картана; крещ. тат.	11	36	54
	Ясашныхъ татаръ	74		
	Сія съ 18 по 23 номеръ пять селеніевъ при рѣчкѣ Сухой Улемѣ.			
23	Деревня Авимова(о); крещ. тат.	19	36	56
	Ясашныхъ татаръ	136		
24	Деревня Алмендерова (Альмендерово); крещ. тат.	9	35	56
	Ясашныхъ татаръ	132		
	Служилыхъ татаръ	29		
	Оба сія селенія при ключахъ.			
25	Деревня Бурнашева(о), при истокѣ; крещ. тат.	8	33	57
	Ясашныхъ татаръ	139		
	Служилыхъ татаръ	20		
26	Деревня Малая Болгаирь (Малые Болгаирь); крещ. тат.	15	30	60
	Ясашныхъ татаръ	58		
27	Деревня Большая Болгаирь (Большіе Болгаирь); крещ. тат.	15	30	57
	Ясашныхъ татаръ	174		
	Оба сія селенія при рѣчкѣ Шакианѣ.			
28	Деревня Клянчева (Клянчезево), при рѣчкѣ Другомъ Шакианѣ; крещ. тат.	11	29	60

	Ясашныхъ татаръ	143		
	Служилыхъ татаръ	6		
29	Деревня Бекеева; крещ. тат.	6	32	57
	Ясашныхъ татаръ	71		
	Служилыхъ татаръ	4		
30	Деревня Казіева, Бешалапы (Казыево, Бишалапы) то-жъ; крещ. тат.	5	35	54
	Ясашныхъ татаръ	94		
	Служилыхъ татаръ	7		
	Помѣщичьихъ крестьянъ	12		
	Оба сія селенія при рѣчкѣ Шақыянтъ.			
31	Деревня Атбаева (Алтабаево), при рѣчкахъ Шақыянтъ и Сухой Улемѣ; крещ. тат.	10	36	55
	Ясашныхъ татаръ	8		
	Служилыхъ татаръ	41		
32	Деревня Емякеева, жители въ ней служ. тат., выселившіеся изъ разныхъ околныхъ деревень		38	54
33	Деревня Казіева (Казыево), Караталга то-жъ; крещ. тат.	9	38	55
	Ясашныхъ татаръ	70		
34	Село Богодухово, Чернышевка то-жъ; пом. кр.	177	38	56
	Сія три селенія при рѣчкѣ Сухой Улемѣ.			
35	Деревня Старая Казіева (Старое Казыево); крещ. тат.	10	38	50
	Ясашныхъ татаръ	76		
	Служилыхъ татаръ	17		
36	Починокъ Азимовъ(о), Курлебаша то-жъ; крещ. тат.	1	38	40
	Ясашныхъ татаръ	124		
	Оба сія селенія при рѣчкѣ Куралибашъ.			

37	Деревня Балчиқлы (Бильчиқлы); крещ. тат.	10	37	49
	Ясашныхъ татаръ	48		
	Служилыхъ татаръ	31		
38	Деревня Кавмева(о), Ключиши то-жъ; крещ. тат.	7	36	52
	Ясашныхъ татаръ	45		
	Сіи два селенія при рѣчкѣ Сарапулѣ.			
39	Деревня Большая Тогай Торлова, Буртасы то-жъ; крещ. тат.	11	32	54
	Ясашныхъ татаръ	81		
	Служилыхъ татаръ	14		
40	Деревня Малмя(е) Буртасы; яс. тат.	89	32	54
	Служилыхъ татаръ	14		
	Оба сіи селенія при рѣчкѣ Сухой Улемѣ.			
41	Деревня Чоллы (Челны), при ключѣ; яс. тат.	116	28	58
42	Деревня Большія и Малмя Клери (Кляри), при рѣчкѣ Сухой Улемѣ; крещ. тат.	16	30	60
	Ясашныхъ татаръ	147		
	Служилыхъ тат.	28		
43	Деревня Бебеева (Бибеево), при ключѣ; крещ. тат.	2	33	57
	Ясашныхъ татаръ	90		
44	Деревня Большія(е) Янасалы; крещ. тат.	5	35	55
	Служилыхъ татаръ	336		
45	Деревня Шавкина (Шацкина); служ. тат.	73	38	52
	Сіи два селенія при рѣчкѣ Кушермѣ.			
46	Деревня Антоновка, при ключѣ; эк. кр.	238	40	53

47	Деревня Малая Салтмы (Малые Салтыки); служ. тат. . .	119	38	55
48	Деревня Большая Салтмы (Большие Салтыки); крещ. тат.	14	35	58
	Ясашныхъ татаръ	148		
	Служилыхъ татаръ	6		
	Сія два селенія при рѣчкѣ Алгамѣ.			
49	Деревня Тенишева (Теншево); пом. кр.	49	38	60
50	Деревня Малая Меретказина (Малое Меретковино); крещ. тат.	17	37	62
	Ясашныхъ татаръ	25		
51	Деревня Большая Меретказина (Большое Меретковино); крещ. тат.	6	33	59
	Служилыхъ татаръ	128		
	Сія три селенія при ключахъ.			
52	Деревня Малая Салтыки, Менгамчево, Абывово то-жь, при рѣчкѣ Алгамѣ; служ. тат.	60	33	65
53	Деревня Данишева; служ. тат.	83	30	58
54	Деревня Малая Кляри, Баргузино (Кляри, Малое Баргузино) то-жь; крещ. тат.	22	31	61
	Ясашныхъ татаръ	74		
55	Деревня Старая Кармамы; крещ. тат.	26	32	61
	Ясашныхъ татаръ	86		
56	Село Архангельское, Кляри (Кляри) то-жь; пом. кр. . .	124	30	63
57	Деревня Большая Кляри, Малавкино (Кляри, Малавка) то-жь; яс. кр.	166	30	64
58	Починокъ Кармановъ; яс. тат.	31	33	64
59	Деревня Большіе Другіе Кляри, Салтыганово (Кляри другія, Большое Салтыганово) то-жь; крещ. тат.	22	30	67
	Ясашныхъ татаръ	61		
	Сія съ 53 по 60 № семь селеніевъ при ключахъ.			

60	Село Богородское, Камское Устье то-жъ, при рѣкѣ Волгѣ; эк. кр.	557	37	70
61	Деревня Уралинка(о); крещ. тат. Ясашныхъ татаръ	11 45	33	70
62	Деревня Каратаи, она-жъ Итунбаса; эк. кр.	347	35	71
63	Село Троицкое, Каратаи то-жъ; пом. кр. Сіи три селенія при рѣчкѣ Алгамѣ.	265	33	73
64	Деревня Каратаи, Починокъ Менситовъ; крещеной мордвы	67	31	73
65	Деревня Неудашная (Неудачное), Капердино то-жъ; эк. кр. Оба сіи селенія при озерахъ.	326	29	69
66	Село Воскресенское, Кирельское то-жъ, при рѣкѣ Кирелкѣ; эк. кр.	656	28	71
67	Деревня Нова Клари (Новыя Кляри); крещ. тат. Ясашныхъ татаръ	4 126	24	71
68	Деревня Капердина(о), Ойша то-жъ; крещ. тат. Ясашныхъ татаръ	9 30	22	71
69	Деревня Болтачева (Балтачево), Ойша то-жъ; крещ. тат. . Служилыхъ татаръ	2 80	22	7
	Сіи три селенія при ключахъ.			
70	Деревня Лаптева, Новая Кокеева, Стобякъ то-жъ, при рѣчкѣ Кирелкѣ, жители въ ней пом. кр., выслившіеся изъ села Никифорова.		17	71
71	Деревня, а нынѣ село Коқъсво, при ключѣ; эк. кр. . .	325	18	74
72	Деревня, а нынѣ село Новыя Каратаи, при рѣчкѣ Кирелкѣ; крещеной мордвы	271	21	73
	Отъ города внизъ по рѣкѣ Волгѣ и между рѣкѣ Свиаги и большой Улемы, всѣ.			

73	Деревня Бивзевка; пом. кр.	51	4	91
74	Село Архангельское, Колунецъ то-жъ; эк. кр.	255	6	92
	Оба сія селенія при ключахъ.			
75	Деревня Нечакова (Нечасово), при рѣчкѣ Большой Улемѣ; дворц. кр.	412	7	93
76	Деревня Ле(и)кина Поляна въ вершинѣ рѣчки Большой Улемы; пом. кр.	67	12	98
77	Деревня Пролеи Каши (Пролейкаши), при рѣчкѣ Киянѣ; крещ. чув.	80	17	95
78	Деревня Урюмъ, при ключѣ; крещеной мордвы	417	20	98
79	Деревня Богдашкина(о); крещ. чув.	88	17	95
80	Деревня Стокова; крещ. чув.	174	17	95
	Оба сія селенія при рѣчкѣ Киянѣ.			
81	Село Рождественское, Сума(о)роково то-жъ, при ключѣ; пом. кр.	139	19	107
82	Деревня Байкова (Байковка); пом. кр.	16	20	107
83	Село Кіянь, Яшевка (Кіянь Яшевка) то-жъ; пом. кр.	186	20	106
	Оба сія селенія при рѣчкѣ Утарѣ.			
84	Село Ки(і)ятъ, Красное Поле то-жъ, при рѣчкѣ Кіянь; крещ. мор.	38	21	107
85	Деревня Большая Карланга, при рѣчкѣ Свигѣ; крещ. тат. Ясашныхъ татаръ Служивыхъ татаръ	3 7 82	25	99
86	Деревня Карланга, при рѣчкѣ Карлангѣ; крещ. чув.	94	19	104
87	Деревня Тоншерма, при ключѣ; крещ. чув.	118	19	104
88	Село Карланга; пом. кр.	231	21	105
89	Деревня Кляшева(о); крещ. тат.	12	19	108

	Служилихъ татаръ	78		
	Оба сіи сселенія при рѣчкѣ Карлангѣ.			
90	Деревня Кугална, при ключѣ, жители въ ней пом. кр., выселенные изъ селѣ Карланги и Ковырева	25	113	
91	Деревня, а нынѣ село Мелниш(ч)ная Карланга, Степаново (Степновка) то-жъ, при рѣчкѣ Свіягѣ; яс. кр.	9	28	114
	Тутъ-же подъ названіемъ деревни Мелнишной Карланги; пом. кр.	59		
92	Село Николаевское, Починокъ Фроловъ (Большое Фролово, Фроловъ Ясакъ, Никольское Ясачное, Починокъ) то-жъ, при рѣчкѣ Чиркѣ; яс. кр.	460	26	111
93	Деревня Малыя Чирки, Дюртели то-жъ; крещ. тат.	2	30	87
	Служилихъ татаръ	111		
94	Деревня Чирки Бѣбекеевы (Бѣбкѣева); крещ. тат.	27	33	83
	Ясашныхъ татаръ	18		
	Оба сіи сселенія при ключахъ.			
95	Деревня Тюбякъ-Чирки; крещ. чув.	73	30	80
96	Деревня Табарь-Чирки; крещ. чув.	65	33	77
97	Починокъ Енаевъ, что на (Таб(а)рѣ); яс. тат.	10	33	72
	Служилихъ татаръ	45		
98	Деревня Кудьсеитова; крещ. тат.	2	32	69
	Служилихъ татаръ	19		
99	Деревня Апастова (Апастово); крещ. тат.	14	32	67
	Служилихъ тат.	163		
	Тутъ-же подъ названіемъ Малой Елани Апастовы; служ. тат.	5		
	Сіи съ 95 по 100 № пять сселеніевъ при рѣчкѣ Тобарѣ.			

100	Деревня Гурю Байряшева(о); крещ. тат.	10	32	64
	Служилыхъ татаръ	91		
101	Деревня Танои Тораева (Танай-Тураева); крещ. тат. . .	15	29	67
	Ясашныхъ татаръ	75		
	Оба сія селенія при рѣчкѣ Большой Улемѣ.			
102	Деревня Стармя Енален (Енали), при ключѣ; крещ. тат. .	13	30	68
	Служилыхъ татаръ	168		
103	Починокъ Шямкусъ, при рѣчкѣ Шякъѣ; крещ. тат. . . .	6	27	70
	Служилыхъ татаръ	76		
104	Село Никольское, Кшеєво (Ишеєво) то-жъ, при рѣчкѣ Большой Улемѣ; пом. кр.	218	26	70
	Крещенныхъ татаръ	9		
	Служилыхъ татаръ	23		
105	Деревня Итрясь Тенишева (Идрясь-Тенишево), при рѣчкѣ Теникъбевкѣ; крещ. тат.	17	25	73
	Ясашныхъ татаръ	42		
	Служилыхъ татаръ	27		
106	Деревня Карабаева, Юмрали(и) то-жъ; крещ. тат.	18	22	75
	Служилыхъ татаръ	66		
107	Деревня Старме(я) Юмрали(и); яс. тат.	11	22	76
	Служилыхъ татаръ	110		
	Сія два селенія при рѣчкѣ Юмралѣ.			
108	Деревня Байряшева(о); крещ. тат.	47	20	77
	Ясашныхъ татаръ	44		
109	Починокъ Байгуловъ; крещ. тат.	15	19	77
	Ясашныхъ татаръ	30		
	Оба сія селенія при рѣчкѣ Савтикѣ.			

110	Выселокъ изъ деревни То(а)баръ Чирки; жители въ немъ крещ. чув.	18	78
111	Деревня Чюмы; крещ. тат.	86	17 78
	Оба сія селенія приключачъ.		
112	Деревня Кочки, Турма (Кочька, Большая Турма) то-жъ; крещ. тат.	6	19 82
	Служилыхъ татаръ	201	
113	Деревня Малая Турма; крещ. тат.	6	15 80
	Служилыхъ татаръ	22	
	Тутъ-же подъ названіемъ деревни Малахъ Тарханъ; служ. тат.	7	
114	Деревня Малая Шемякина (Малое Шемякино); крещ. чув.	57	20 87
	Сія три селенія при рѣчкѣ Турминкѣ.		
115	Деревня Шонгутъ, Кошки(а), при ключѣ; крещ. чув. . . .	232	14 83
116	Деревня Бисярина(о), при рѣчкѣ Бисяркѣ; крещ. чув. . .	170	15 85
117	Село Дмитріевское, Тинчурино то-жъ, при рѣчкѣ Желе- венкѣ; дворц. кр.	490	10 86
	За рѣкою Свѣгою, по рѣчкамъ Булѣ и Черемшану и въ нихъ, по впадающимъ малымъ рѣчкамъ.		
118	Деревня Семи-Ключи, при ключахъ; пом. кр.	83	44 60
119	Деревня Кабы-Коперь (Копри); яс. кр.	85	43 63
120	Деревня Утямышева; крещ. тат.	2	40 66
	Ясашныхъ татаръ	37	
	Служилыхъ татаръ	11	
121	Деревня, а нынѣ село Старме Индырчи; яс. кр.	32	39 68
	Крещеныхъ татаръ	13	
	Ясашныхъ татаръ	4	

122	Деревня Курмашева; крещ. тат.	1	38	70
	Ясашныхъ татаръ	45		
	Сіи съ 119 по 123 № четыре селенія при рѣчкѣ Буѣ.			
123	Деревня Верхняя Яндырчи (Верхнія Индырчи), при ключѣ; крещ. тат.	2	44	66
	Служилыхъ татаръ . №	113		
124	Деревня Сибирчи; яс. кр.	153	43	66
125	Деревня Девлсери (Девлизерово); яс. кр.	5	42	67
	Ясашныхъ татаръ	7		
126	Деревня Шанбулхча (Шамбулхчи); крещ. тат.	29	43	68
	Ясашныхъ татаръ	166		
127	Деревня Бебеева (Бибѣево), Біябаши то-жъ; крещ. тат. .	2	44	71
	Служилыхъ татаръ	55		
	Тутъ-же живутъ подъ названіями деревень Мусеевы, Бія- баши то-жъ; служ. тат.	1		
	Біябашъ; ясашныхъ татаръ	5		
	Служилыхъ татаръ	7		
	Ихъ дворовыхъ людей	3		
	Сіи четыре селенія при рѣчкѣ Біѣ.			
128	Деревня Булымъ-Булымчи, при озерѣ; однодворцовъ . . .	21	38	70
	Крещеныхъ татаръ	4		
	Служилыхъ татаръ	112		
129	Село Бишево, при рѣчкѣ Свіягѣ; яс. кр.	159	37	74
130	Деревня Ебалакова (Эбалаково); крещ. тат.	6	43	76
	Служилыхъ татаръ	118		
131	Починокъ Кокеевъ, Мураицы (Мурвино) то-жъ; служ. тат.	9	43	76

132	Починок Урекеевъ (Уриѣево); крещ. тат.	7	40	77
	Служилыхъ татаръ	42		
	Ихъ дворовыхъ людей	4		
133	Деревня Елѣева(о), жители въ ней пом. кр., переведенные изъ разныхъ уѣздовъ, не причисленные еще къ податямъ .		39	77
	Сія четыре селенія при ключахъ.			
134	Деревня Нижняя Болтаи (Нижніе Болтаи); крещ. тат. . .	2	40	80
	Служилыхъ татаръ	73		
135	Деревня Средняя Болтаи (Средніе Болтаи); крещ. тат. .	2	43	82
	Служилыхъ татаръ	146		
136	Деревня Верхняя Болтаи (Верхніе Болтаи); яс. тат. . . .	67	46	78
	Служилыхъ татаръ	13		
	Ихъ дворовыхъ людей	12		
137	Деревня Старья Баки(арчи); крещ. тат.	4	49	78
	Служилыхъ татаръ	174		
138	Деревня Третьихъ Черемшанъ, Багишево то-жъ; крещ. тат.	3	56	80
	Ясашныхъ татаръ	5		
	Служилыхъ татаръ	117		
139	Деревня Каргала, жители въ ней пом. кр., переведенные изъ разныхъ уѣздовъ, не причисленные еще къ платежамъ .		60	81
140	Деревня Новая Таяба, она-жъ называется и Каргала; крещ. чув.	22	61	83
	Сія съ 134 по 141 № семь селеніевъ при рѣчкѣ Черемшанъ.			
141	Деревня Аюкутурганъ, при рѣчкѣ Тунбѣ; крещ. тат. . .	9	58	84
	Служилыхъ татаръ	75		
142	Деревня Другихъ Черемшанъ; крещ. тат.	48	54	79
	Служилыхъ татаръ	103		

143	Деревня Тявгил(д)ина; крещ. тат.	1	52	78
	Служилыхъ татарь	79		
144	Деревня Малыя Бакирчи (Бакарчей); крещ. тат.	28	46	80
	Ясашныхъ татарь	2		
	Служилыхъ татарь	30		
145	Деревня Кулгукова (Кульчуково); крещ. тат.	1	40	81
	Служилыхъ татарь	21		
146	Деревня Девлекеева; дворовыхъ татарскихъ людей	3	36	80
147	Деревня Старая Девлекеева; крещ. тат.	2	36	80
	Служилыхъ татарь	33		
148	Деревня Новая Девлекеева; крещ. тат.	11	36	80
	Служилыхъ татарь	42		
Сін съ 143 по 149 номеръ семь селеніевъ при рѣчкѣ Черемшанѣ.				
149	Деревня Деушева; крещ. тат.	14	34	83
	Служилыхъ татарь	60		
150	Деревня Кулгань(ы); крещ. тат.	1	34	86
	Служилыхъ татарь	45		
Оба сін селенія при рѣчкѣ Свіягѣ.				
151	Деревня Куштова, при оверѣ; крещ. тат.	31	36	88
	Служилыхъ татарь	80		
152	Деревня Бикбулатова, Кабалазовъ Кустъ то-жъ, при ключѣ; крещ. тат.	4	38	88
	Ясашныхъ татарь	51		
153	Деревня Чирки Килдуразова (Кильдурасово), при рѣчкѣ Свіягѣ; крещ. тат.	2	35	92
	Служилыхъ татарь	58		

154	Деревня Старая(ня) Лаши; крещ. тат.	10	34	93
	Служилыхъ татаръ	19		
	Тутъ-же служилыхъ татаръ	33		
155	Деревня Чирка Ишяково (Ишмякова); крещ. тат.	12	35	95
	Служилыхъ татаръ	59		
	Оба сіи селенія при рѣчкѣ Лащѣ.			
156	Деревня Кошакова(о), при оверѣ; служ. тат.	74	33	95
157	Деревня Большія Чирки, Гришино то-жъ, при оверѣ; крещ. тат.	1	31	93
	Служилыхъ татаръ	91		
158	Деревня Новая Петровская, при ключахъ; пом. кр.	19	36	99
159	Деревня Степныя Енадеи (Янали); крещ. тат.	5	38	101
	Служилыхъ татаръ	11		
	Ихъ дворовыхъ людей	32		
160	Деревня Среднія Лаши; служ. тат.	29	36	99
161	Деревня Ахмаметева(о); крещ. тат.	8	39	99
	Ясашныхъ татаръ	115		
	. Сіи три селенія при рѣчкѣ Лащѣ.			
162	Деревня Новая Маматковина, при рѣчкѣ другой Лащѣ; крещ. тат.	3	40	98
	Ясашныхъ татаръ	54		
163	Починокъ Ивановъ (Иванасвъ), Быковка то-жъ; крещ. тат.	12	40	96
	Служилыхъ татаръ	55		
164	Деревня Новая Кулкешева (Новыя Кулькаши); крещ. тат.	60	42	97
	Ясашныхъ татаръ.	55		
165	Деревня Тонгиллина (Тявгильдино); крещ. тат.	101	46	106

	Ясашныхъ татаръ	46		
	Сія три селенія при рѣчкѣ Сухой Лащѣ.			
166	Деревня Исакова(о); крещ. тат.	3	56	10
	Ясашныхъ татаръ	5		
	Служилыхъ татаръ	151		
167	Деревня Новая Изембаева (Новое Иванбаево); крещ. чув.	52	52	10
168	Деревня Ковали, Иабактино то-жъ; крещ. чув.	117	56	10
169	Деревня Иштерякова(о); крещ. чув.	11	56	10
	Ясашныхъ чувашъ	19		
170	Деревня, а нынѣ село Байглычево; крещ. чув.	144	56	10
171	Деревня Атабаева, Анкиби (Анкеба) то-жъ; служ. тат.	55	54	10
	Крещенныхъ татаръ	3		
	Сія съ 166 по 172 номеръ шесть селеніевъ при рѣчкѣ Большой Булѣ.			
172	Деревня Алкеева (Алькѣева), при рѣчкѣ Утяшкѣ; крещ. тат.	85	51	10
	Ясашныхъ татаръ	61		
173	Деревня Новая Янашева (Новое Янашево); крещ. чув.	44	52	10
174	Деревня Апанасова(о); крещ. чув.	34	50	10
	Ясашной татаринѣ	1		
175	Деревня Утеева (Утѣево); крещ. тат.	23	48	10
	Ясашныхъ татаръ	52		
176	Деревня Бикова(о); крещ. тат.	9	48	100
	Ясашныхъ татаръ	177		
177	Деревня Студенецъ; пом. кр.	18	46	97
178	Село Знаменское, Чивчиги (Чипчаги) то-жъ; пом. кр.	50	45	98

179	Деревня Каменной Бродъ; крещ. тат.	1	44	96
	Ясашныхъ татаръ	20		
	Служилыхъ татаръ	72		
180	Деревня Якушева(о); яс. тат.	27	43	92
181	Деревня Уравлина(о), Чатбаши то жъ; крещ. тат.	6	43	91
	Ясашныхъ татаръ	48		
182	Деревня Степная Бурнашева; пом. кр.	6	37	85
	Туть-же подъ названіемъ Старой Бурнашевой; крещ. тат.	10		
183	Деревня Чирева (Чирѣво); служ. тат.	48	38	85
	Сія съ 173 по 184 номеръ одиннадцать селеніевъ при рѣчкѣ Большой Булѣ.			
184	Деревня Янбухтина; служ. тат.	24	44	89
185	Деревня Шемякина; крещ. тат.	3	44	90
	Служилыхъ татаръ	185		
	Оба сія селенія при рѣчкѣ Кулангѣ.			
186	Деревня Старая Кулкешева (Старыя Кулькаши), при рѣчкѣ Большой Булѣ; крещ. тат.	19	41	96
	Ясашныхъ татаръ	34		
187	Деревня Кумарова (Куларово), Юрьева(о) то-жъ; крещ. тат.	10	45	93
	Служилыхъ татаръ	222		
188	Деревня Ховесанова (Ховясаново), Починокъ Кукшумъ то-жъ; крещ. чув.	44	48	94
	Ясашной татаринъ	1		
189	Деревня Тугасва(о); крещ. тат.	9	47	95
	Ясашныхъ татаръ	68		
	Туть-же подъ названіемъ деревни Атабаевой; служ. тат. .	10		

190	Деревня Бѣлая Волошка, Каммшенка то-жъ; крещ. тат.	78	52	98
	Служилимъ татаръ	97		
191	Деревня Большія(е) Полевныя(е) Яльчики, Асли-Яльчики то-жъ; крещ. чув.	304	52	99
	Сіа съ 187 по 192 номеръ пять селеніевъ при ключахъ.			
192	Село Байтеряково, Байтерякъ-Яль то-жъ; крещ. чув.	162	52	102
193	Деревня Нова Булаева (Новое Булаево); крещ. чув.	99	54	102
	Оба сіа селенія при рѣчкѣ Малой Булѣ.			
194	Деревня Новая Тойдерякова (Новое Тойдеряково), при ключѣ; крещ. чув.	46	58	108
195	Деревня Малыя(е) Ял(ь)чики, Кисинь-Ял-чикъ (Кисинь-Яльчикъ) то-жъ; крещ. чув.	133	58	106
196	Деревня Сабанчина; крещ. чув.	92	60	109
197	Деревня Апанасова(о), Кибечи (Кибесь) то-жъ; крещ. чув.	29	61	110
198	Деревня Яштебенява (Эштебенево); крещ. чув.	7	63	112
199	Деревня Новая Байбатырева (Новое Байбатырево); крещ. чув.	99	64	113
200	Деревня Чурина, Чураялъ то-жъ; крещ. чув.	75	64	112
201	Деревня, а нынѣ село Новыя Шимкусы, Корнауши то-жъ; крещ. чув.	233	63	112
202	Деревня Степная Шихованавъ (Степные Шихаванн), Хирлиши Хавакъ то-жъ; крещ. чув.	24	68	118
	Сіа съ 195 по 203 номеръ восемь селеніевъ при рѣчкѣ Малой Булѣ.			
203	Деревня Ивашкина, Тонгува то-жъ; крещ. тат.	59	69	119
204	Деревня Нургечева (Нургечи); крещ. чув.	191	66	116
	Сіа два селенія при ключахъ.			
205	Деревня Новая Изембаева (Новое Иванбаево); крещ. чув.	24	68	116

206	Деревня Новая Тювеняшева; крещ. чув.	12	69	117
207	Деревня Полевой Сундырь; крещ. чув.	62	70	118
208	Починокъ Инелевъ, что на Ерыскѣ (Ермиль), Хирды Инель то-жъ; крещ. чув.	58	70	117
209	Починокъ Инелевъ (Инель); крещ. чув.	60	69	117
210	Деревня Степная Яникова, Янискабы то-жъ; крещ. чув. .	85	66	116
Сіи съ 205 по 211 номеръ шесть селеніевъ при рѣчкѣ Ерыклѣ.				
211	Деревня Яникова(о), что на Бѣломъ озерѣ, Коткюль то-жъ; крещ. чув.	87	66	116
212	Деревня Степная Атасва, при Бѣломъ озерѣ; крещ. чув. .	8	65	115
213	Деревня Полевыхъ Буртасъ, Вырсъ Касы то-жъ, при томъ- же озерѣ; крещ. чув.	26	65	115
	Старокрещенъ	15		
214	Деревня Иштерякова(о), при рѣчкѣ Малой Булѣ; крещ. чув.	41	62	113
	Тутъ-же жительство имѣютъ деревни Карабасы крещ. чув.	5		
215	Село Новое Тинчурино, Тюдирево, Степное то-жъ (Тюмери), при рѣчкѣ Ерыклѣ; крещ. чув.	201	63	111
216	Деревня Уразметево (Уравмаметево); крещ. чув.	146	60	108
217	Деревня Полевыхъ Казыляръ, Хирди Сирлысиръ (Хорли- сиръ) то-жъ; крещ. чув.	45	60	109
218	Деревня Малая Ерыкла; крещ. чув.	117	68	107
219	Деревня Ивашкина; крещ. чув.	19	67	106
Сіи четыре селенія при ключахъ.				
220	Деревня Тораева; крещ. чув.	62	58	108
221	Деревня Тоскаева, Тоскаялъ то-жъ; крещ. чув.	95	56	106
Оба сіи селенія при рѣчкѣ Малой Булѣ.				
222	Деревня Старая Янашева (Старое Енашево); крещ. чув. . .	155	56	103

223	Деревня Малая То(а)яба; крещ. чув.	213	60	105
224	Деревня, а нынѣ село Большая Таяба; крещ. чув.	205	64	108
	Ясашныхъ чувашъ	3		
	Сии три селенія при рѣчкѣ Тоябѣ.			
225	Деревня Бѣлая Волошка, Киксара(м) то-жъ; крещ. чув.	95	68	100
226	Деревня Байберина; крещ. чув.	103	69	98
227	Деревня Старыхъ Курбашъ; крещ. тат.	50	72	102
	Ясашной татаринъ	1		
228	Деревня Полевая Бува; крещ. чув.	21	74	112
229	Деревня Баймурзина; крещ. чув.	63	72	110
	Ясашныхъ татаръ	6		
230	Деревня Куше(а)лга, Хвуть-Сирма (Хувьль-Сирма) то-жъ; крещ. чув.	107	71	113
231	Деревня Полевыхъ Нинеръ, Кулбусы (Кильбуси) то-жъ; крещ. чув.	89	71	114
	Тутъ-же подъ названіемъ Новой Чутеевы; крещ. чув.	17		
	Сии съ 225 по 232 номеръ семь селеніевъ при ключахъ.			
232	Деревня Емметева, Али-Боси (Эмметева, Альбусъ) то-жъ; крещ. чув.	77	70	116
233	Деревня Шаймурзина, Кармила Степная то-жъ; крещ. чув.	87	70	116
234	Деревня Килдишева, Сирили Шигали (Кильдюшева, Са- рали-Шигаль) то-жъ; крещ. чув.	97	67	113
235	Деревня Ерыкля; крещ. тат.	38	65	112
	Сии съ 232 по 236 номеръ четыре селенія при рѣчкѣ Ерыклѣ.			

Всего въ уѣздѣ семь 235 жительство.

Въ нихъ во всѣхъ ревизскихъ душъ 27825

Составилось число сіе душъ ревизскихъ изъ уѣздовъ прежнихъ.

Каванскаго 6155

Свіяжскаго 21646

Чебоксарскаго 24

А по званію обывателей полагаемыхъ къ ревизіямъ и податей къ платежамъ.

Мѣщанъ 86

Однодворцовъ 23

Пахотныхъ салдатъ 99

Крестьянъ дворцовыхъ 972

Экономическихъ 3119

Ясашныхъ 1785

Крещенныхъ татаръ 1628

чувашъ 5654

мордвы 793

Некрещенныхъ чувашъ ясашныхъ 22

Татаръ ясашныхъ 4734

татаръ служилыхъ 5059

ихъ дворовыхъ людей 57

Помѣщичьихъ крестьянъ 3794

Дворяня, имѣющіе въ уѣздѣ семь вотчины.

Князь Болховской, Евграфъ Ивановъ. Поручикъ. Отставной. Ж. въ с. Знаменскомъ, Чипчиги т., Тетюш. у.

Бородавнинъ, Никита Нефедьевъ. Коллеж. ассесоръ. Числится въ Ковмодсмьян. инвалидной командѣ. Ж. въ с. Знаменскомъ, Чипчиги т., Тетюш. у.

Есиповъ, Михайла Петровъ. Секундъ-маіоръ. Отставной. Ж. въ Кавани.

Ивашевъ, Никифоръ Семеновъ. Секундъ-маіоръ. При дѣлахъ въ Вятскомъ намѣстнич.

Ивашевъ, Петръ Семеновичъ. Генералъ-Поручикъ. Отставной. Ж. въ Буинскомъ уѣздѣ, Симбир. намѣстнич.

Каменевъ, Иванъ Васильевъ. Капитанъ. Отставной. Ж. въ с. Никифоровѣ.

Купріяновъ, Иванъ Ивановъ. Форштмейстеръ. На службѣ при Казан. адмиралт. конторѣ.

Лазаревъ, Василій Петровъ. Прапорщикъ. Служить въ Казанскомъ пѣхотномъ п.

Рыбушкинъ, Василій Ивановъ. Сержантъ. Служить въ первомъ фузе-лерномъ п. (У него же им. въ Лаишев. у.).

Страховъ, Александръ Васильевъ. Прапорщикъ. Служить въ Таганрогскомъ п.

Страховъ, Иванъ Васильевъ. Сержантъ Гвардіи. Служить въ Измайловскомъ п.

Яшновъ, Осипъ Васильевъ. Коллеж. регистраторъ. Не у дѣл. Ж. въ д. Степной Бурнашевѣ, Тетюш. у.

Уѣздъ Свіяжской.

12. Городъ уѣздной Свіяжскъ, при рѣкѣ Свіягѣ.

Жителей въ немъ, кушцовъ, платящихъ съ капиталовъ по одному въ годъ проценту 54 дома, а всего платежа отъ нихъ процентовъ 163 рубля 55 копѣекъ.

Мѣщанъ и цеховыхъ, платящихъ подушную подать . . .	327		
Одноворцовъ	26		
Манастирскихъ слугъ и служебниковъ	58		
Экономическихъ крестьянъ { числящихся при подгородной Макарьевской пустынѣ	4		
{ въ селѣхъ Городищѣ	7		
Написанныхъ за равными чинами дворовыхъ людей . . .	29		
Да написанной-же въ деревнѣ Новой Батеевой помѣщичій крестьянинъ	1		
И того въ городѣ . . .	452		

Селенія, составляющія Свіяжской уѣздъ¹⁾.

Въ положеніяхъ отъ города внизъ по рѣкѣ Волгѣ между
Есотъ и рѣчки Сулицы всѣ.

1	Петропавловская слобода; пахотныхъ сѣлать	43	2	27
	Помѣщичьихъ крестьянъ	2		
	Не положенныхъ въ подушной окладѣ пятичыхъ помѣтчиковъ	6		
2	Деревня Шевлягина; эк. кр.	63	2	27
3	Введенская Слобода (Введенское), Бусурмановская Слобода (Босурманская) то-жь; пом. кр.	156	2	28

Сія три селенія при рѣкѣ Сулицѣ.

¹⁾ Всѣ эти селенія, за исключеніемъ № 23, принадлежавшаго до того къ Казанскому уѣзду, и по прежнему дѣленію входили въ составъ Свіяжскаго уѣзда.

4	Деревня Медветкова (Медвѣдкова), при ключѣ; эк. кр.	81	4	25
5	Деревня Савина, при рѣчкѣ Сулицѣ; эк. кр.	85	10	25
6	Село Морсташи (Моркваша), при рѣчкѣ Морсташкѣ (Морквашкѣ); пом. кр.	234	12	17
7	Деревня Морсташи (Моркваша); пом. кр.	103	11	16
8	Деревня Печищи; эк. кр.	248	11	17
9	Село Верхній Услонъ; эк. кр.	374	19	8
10	Деревня Студенецъ; эк. кр.	66	20	10
11	Село Нижній Услонъ; эк. кр.	398	20	10
	Сии съ 7 по 12 номеръ пять селеніевъ при рѣчкѣ Волгѣ.			
12	Деревня Воробьевка, при ключѣ; эк. кр.	61	18	12
13	Село Ключищи; пом. кр.	303	21	15
14	Деревня Завражная; пом. кр.	78	21	16
	Сии два селенія при рѣчкѣ Волгѣ.			
15	Деревня Матушина, при рѣчкѣ Самчеленикѣ; пом. кр.	245	22	17
16	Деревня, а нынѣ село Ташево (Ташевка), при рѣчкѣ Волгѣ; пом. кр.	267	24	20
17	Деревня Гребени, при ключѣ и колодезяхъ; пом. кр.	97	26	22
18	Село Шеланга, при рѣчкѣ Волгѣ; пом. кр.	842	32	27
19	Деревня Лабышка, при рѣчкѣ Лабышкѣ; пом. кр.	55	39	34
20	Село Тевѣжи, при рѣчкѣ Тенкѣ, пом. кр.	1702	42	30
21	Деревня Буртасы, при рѣчкѣ Отякѣ; пом. кр.	157	45	40
22	Деревня, а нынѣ село Рождественское, Буртасы то-жъ, при рѣчкѣ Отякѣ; пом. кр.	116	46	41
23	Село Красновидово, при истоцѣ Илгацѣ; эк. кр.	318	48	43
24	Село Спасское, Майданъ то-жъ, въ вершинахъ рѣчки Сулицы; яс. кр.	557	31	37

25	Деревня, а нынѣ сельцо Большое Маматковино; пом. кр.	222	24	30
26	Деревня Мала Маматковина (Малое Маматковино); крещ. тат.	2	23	30
	Ясашныхъ татаръ	67		
	Оба сіи селенія при рѣчкѣ Кулушермѣ.			
27	Деревня Малая, при рѣчкѣ Сулицѣ; пом. кр.	115	20	31
28	Деревня Сеитова, при рѣчкѣ Шишѣ; яс. кр.	288	19	28
29	Село Макулово, при рѣчкѣ Сулицѣ; пом. кр.	156	17	30
	Крещеной татаринѣ	1		
	Служилыхъ татаръ	18		
	Ихъ дворовыхъ людей	26		
30	Деревня, а нынѣ сельцо Куралово, при рѣчкѣ Сулицѣ; пом. кр.	215	13	27
	Однодворцовъ	6		
31	Село Русское Бурнашево, при той-же рѣчкѣ; пом. кр.	249	10	26
	Отъ города между рѣкѣ Сулицы и Свяги.			
32	Деревня Гаврилова(о), при рѣчкѣ Тябакѣ; пом. кр.	43	4	27
33	Деревня Кругой Врагъ, при колодцахъ; эк. кр.	26	6	30
34	Деревня Чухманцова (Чухманка), при рѣчкѣ Свягѣ; эк. кр.	61	7	31
35	Деревня Гордѣева, при той-же рѣчкѣ; эк. кр.	83	8	31
36	Село Архангельское, Татарское Бурнашево то-жѣ, при рѣчкѣ Тябакѣ; пом. кр.	123	7	27
	Ясашныхъ крестьянъ	334		
37	Село Тихое Плесо (Тихій Плесь), при рѣчкѣ Свягѣ; эк. кр.	119	8	32
38	Деревня Ломовка, при той-же рѣчкѣ; эк. кр.	84	9	33

4	Деревня Медвежкова (Медвѣдова), при ключѣ; эк. кр.	81	4	25
5	Деревня Савина, при рѣчкѣ Сулицѣ; эк. кр.	85	10	25
6	Село Морсташа (Морквиша), при рѣчкѣ Морсташкѣ (Морквишкѣ; пом. кр.	234	12	17
7	Деревня Морсташа (Морквиша; пом. кр.	103	11	16
8	Деревня Печищи; эк. кр.	248	11	17
9	Село Верхній Услонъ; эк. кр.	374	19	8
10	Деревня Студенецъ; эк. кр.	66	20	10
11	Село Нижній Услонъ; эк. кр.	398	20	10
	Син съ 7 по 12 номеръ пять селеніевъ при рѣчкѣ Волгѣ.			
12	Деревня Вэрбьевка, при ключѣ; эк. кр.	61	18	12
13	Село Ключищи; пом. кр.	303	21	15
14	Деревня Завражная; пом. кр.	78	21	16
	Син два селенія при рѣчкѣ Волгѣ.			
15	Деревня Матюшина, при рѣчкѣ Самчеленкѣ; пом. кр.	245	22	17
16	Деревня, а нынѣ село Ташево (Ташевка), при рѣчкѣ Волгѣ; пом. кр.	267	24	20
17	Деревня Гребени, при ключѣ и колодезяхъ; пом. кр.	97	26	22
18	Село Шеланга, при рѣчкѣ Волгѣ; пом. кр.	842	32	27
19	Деревня Лабышка, при рѣчкѣ Лабышкѣ; пом. кр.	55	39	34
20	Село Тевѣжи, при рѣчкѣ Тенцѣ, пом. кр.	1702	42	36
21	Деревня Буртасы, при рѣчкѣ Отыкѣ; пом. кр.	157	45	40
22	Деревня, а нынѣ село Рождественское, Буртасы то-жъ, при рѣчкѣ Отыкѣ; пом. кр.	116	46	41
23	Село Красновидово, при истокѣ Илгачѣ; эк. кр.	318	48	43
24	Село Спасское, Майданъ то-жъ, въ вершинахъ рѣчки Сулицы; яс. кр.	557	31	39

25	Деревня, а нынѣ село Большое Маматковино; пом. кр.	222	24	30
26	Деревня Мала Маматковина (Малое Маматковино); крещ. тат.	2	23	30
	Ясашныхъ татаръ	67		
	Оба сія селенія при рѣчкѣ Кулушермѣ.			
27	Деревня Малая, при рѣчкѣ Сулицѣ; пом. кр.	115	20	31
28	Деревня Сеитова, при рѣчкѣ Шишъ; яс. кр.	288	19	28
29	Село Макулово, при рѣчкѣ Сулицѣ; пом. кр.	156	17	30
	Крещеной татаринъ	1		
	Служилыхъ татаръ	18		
	Ихъ дворовыхъ людей	26		
30	Деревня, а нынѣ село Куралово, при рѣчкѣ Сулицѣ; пом. кр.	215	13	27
	Однодворцовъ	6		
31	Село Русское Бурнашево, при той-же рѣчкѣ; пом. кр. . . .	249	10	26
	Отъ города между рѣкъ Сулицы и Свіаги.			
32	Деревня Гаврилкова(о), при рѣчкѣ Тябакъ; пом. кр. . . .	43	4	27
33	Деревня Крутой Врагъ, при колодцахъ; эк. кр.	26	6	30
34	Деревня Чухманцова (Чухманка), при рѣчкѣ Свіагѣ; эк. кр.	61	7	31
35	Деревня Гордѣева, при той-же рѣчкѣ; эк. кр.	83	8	31
36	Село Архангельское, Татарское Бурнашево то-жъ, при рѣчкѣ Тюбякъ; пом. кр.	123	7	27
	Ясашныхъ крестьянъ	334		
37	Село Тихое Плесо (Тихій Плесь), при рѣчкѣ Свіагѣ; эк. кр.	119	8	32
38	Деревня Ломовка, при той-же рѣчкѣ; эк. кр.	84	9	33

39	Деревня Волкова, при Свягѣ-жѣ; эк. кр.	122	10	34
40	Село Богородское, Иматово (Юматово) то-жѣ, при рѣчкѣ Судяцѣ; пом. кр.	160	8	25
41	Село Каинки, при ключахъ; пом. кр.	115	13	36
42	Деревня Красноярка, при рѣкѣ Свягѣ, жители въ ней пом. кр., переведенные изъ разныхъ уѣздовъ и не причисленные еще къ податямъ		16	37
43	Деревня Клянчина, Новая то-жѣ, при ключѣ; эк. кр. . .	75	16	33
44	Село Клянчино, при рѣчкѣ Куралеикѣ; пом. кр.	191	17	33
45	Деревня Соболевская, при рѣкѣ Свягѣ; эк. кр.	103	21	42
46	Деревня Карамышиха, при колодцахъ, жители въ ней эк. кр., поселившіеся послѣ ревизіи изъ разныхъ уѣзда прежняго Свяжскаго вотчинъ		22	42
47	Деревня Малая Утякова, Чулпаниха то-жѣ, при колодцахъ; эк. кр.	192	25	45
48	Починокъ Никоновъ, Харино(а) то-жѣ; эк. кр.	66	23	40
49	Деревня Федяева (Федяево); эк. кр.	156	24	36
50	Село Килдеево (Кильдѣево); эк. кр.	359	24	36
	Сія три селенія при рѣчкѣ Чингиркѣ.			
51	Село Уланово, при ключѣ; пом. кр.	248	21	34
52	Село Егидрево, при рѣчкѣ Шараткѣ; яс. кр.	306	26	37
53	Деревня, а нынѣ сельцо Руской Каилебъ (Рускіе Кайлепы), Кресниково то-жѣ, при ключѣ; пом. кр.	140	26	36
54	Деревня Сабуровка, при рѣчкѣ Шараткѣ; пом. кр. . . .	12	27	37
55	Деревня, а нынѣ село Каргузя, при той-же рѣчкѣ; яс. кр.	566	28	40
56	Деревня Патрексева (Патрикѣева), при рѣкѣ Свягѣ; эк. кр.	102	32	46
57	Село Ивановское, при ключахъ; пом. кр.	187	35	48
58	Деревня Большіе Мемѣ (Мями), при рѣчкѣ Мемѣ; крещ. чув.	97	37	48
	Отъ города вверхъ по рѣкѣ Волгѣ, между ею и дорогою, идущею къ городу Ядрину.			

59	Подгородная слободка, Коровья Грива, при оверахъ; эк. кр.	224	2	27
60	Деревня Кувемкина, при болотѣ; эк. кр.	51	4	31
61	Деревня Мивинова, при болотѣ; эк. кр.	138	6	33
62	Деревня Протопоповка, при рѣчкѣ Секеркѣ; яс. кр.	76	8	35
63	Деревня Кочемирова (Качемировка), при ключѣ; эк. кр.	89	9	36
64	Деревня Большой Юртъ (Большіе Юрты), при ключѣ; эк. кр.	88	10	37
65	Деревня Нижняя Вязовме (Нижнія Вязовья), при оверѣ; эк. кр.	156	9	36
66	Село Троицкое, Вязовья то-жъ, при рѣкѣ Волгѣ; эк. кр.	177	10	36
67	Деревня Са(о)бакина, при Волгѣ-жъ; эк. кр.	71	11	38
68	Деревня Улитина, при ключѣ; эк. кр.	219	14	41
69	Деревня Курочкина, при рѣкѣ Волгѣ; эк. кр.	214	18	45
70	Село Покровское, Воробьевка то-жъ, при ключѣ; эк. кр.	270	21	48
71	Деревня Гоголина (Гоголиха), при рѣчкѣ Сухой; эк. кр.	178	17	44
72	Деревня Малмя(е) Ширданы; крещ. тат.	52	17	44
	Ясашихъ татаръ	189		
	Служилыхъ татаръ	3		
73	Деревня Большія(е) Ширданы; крещ. тат.	20	15	42
	Служилыхъ татаръ	173		
	Оба сія селенія при рѣчкѣ Секеркѣ.			
74	Деревня Малыхъ Юртъ, при рѣчкѣ Сухой; эк. кр.	87	14	41
75	Деревня Стармя(е) Ширданы, при болотѣ; пом. кр.	45	12	39
76	Село Петропавловское, Ширданы то-жъ, при рѣчкѣ Сухой; пом. кр.	123	13	40
77	Деревня Селищи, при рѣчкѣ Секеркѣ; эк. кр.	69	12	39

78	Деревня Говядина, при той-же рѣчкѣ; эк. кр.	82	11	38
79	Село Ходяшево, при ключѣ; эк. кр.	347	12	39
80	Починокъ Малой(ое) Ходяшевъ(о), при ключѣ; эк. кр. . .	126	13	40
81	Село Бешбатманъ (Бешбатманы), при ключѣ; эк. кр. . . .	415	16	43
82	Деревня Большая Аче(а)сыры, при ключахъ; крещ. тат. .	66	20	47
	Служилыхъ татаръ	415		
83	Деревня Малая(я) Аче(а)сыры, при ключѣ; крещ. тат. . .	55	22	49
	Ясашихъ татаръ	48		
84	Деревня Уратуги (Ураспуги), при ключѣ; крещ. тат. . . .	60	23	50
	Служилыхъ татаръ	195		
85	Деревня Васюкова, при ключѣ; крещ. тат.	62	26	53
	Служилыхъ татаръ	86		
	Между рѣкъ Свѣгя и Большой Кубня и дороги, вышепро- писанной, къ городу Ядрину идущей.			
86	Село Исаково, при оверѣ; эк. кр.	204	7	34
87	Деревня Танайцо(е)ва, при болотѣ; эк. кр.	75	14	41
88	Деревня Бритвино(а), при оверѣ; эк. кр.	203	13	37
89	Деревня, а нынѣ сельцо Пучегино, при рѣчкѣ Бувѣ; пом. кр.	70	18	39
90	Деревня Молвина, при болотѣ; крещ. тат.	25	22	45
	Ясашихъ татаръ	253		
	Служилыхъ татаръ	24		
91	Деревня Большая Утякова, при рѣкѣ Свѣгѣ; крещ. тат.	4	23	45
	Ясашихъ татаръ	37		
92	Село Утяково, при той-же рѣкѣ; эк. кр.	112	24	46
93	Деревня Тенибакова (Тянебяково), Малое Утяково то-жъ, при оверѣ; крещ. тат.	3	25	47

	Ясашныхъ татаръ	30		
	Служилыхъ татаръ	3		
94	Деревня Бузасва(о), при оверѣ; пом. кр.	24	26	48
	Крещенныхъ татаръ	6		
	Ясашныхъ татаръ	34		
95	Деревня Чирпаева, Молостиха то-жъ, при рѣкѣ Свигѣ; жители въ ней пом. кр. поселени изъ другихъ деревень для работъ при мельницѣ		26	48
96	Деревня, а нмѣ село Лук(к)овское, при рѣкѣ Большой Кубнѣ; пом. кр.	88	30	50
97	Деревня Русскіе Наратлеи, при рѣкѣ Большой Кубнѣ; пом. кр.	39	32	52
98	Деревня Татарскіе Авелеи, при ключѣ; крещ. тат.	17	33	55
	Ясашныхъ татаръ	18		
	Служилыхъ татаръ	3		
	Ихъ дворовныхъ людей.	14		
99	Деревня Карашамъ(ы), при ключѣ; крещ. тат.	2	32	56
	Служилыхъ татаръ	47		
100	Село Никольское, Пановъ Починокъ то-жъ, при ключѣ; пом. кр.	124	34	59
	За помѣщикомъ крещенныхъ башкиръ	4		
101	Деревня Мамадшигъ Акилова, при рѣкѣ Большой Кубнѣ; крещ. тат.	45	35	62
	Ясашныхъ татаръ	83		
102	Деревня, а нмѣ село Утяшки, при ключахъ; пом. кр.	117	28	52
	Одноворцовъ	7		
103	Деревня Ильинское, при рѣкѣ Глухой Арѣ; пом. кр.	49	23	48
104	Деревня Курлатъ, при рѣкѣ Булаткѣ; крещ. тат.	35	24	49
	Служилыхъ татаръ	307		

105	Сельцо Булатово, при той-же рѣчкѣ; пом. кр.	45	23	48
106	Сельцо Резаново (Рязанова), при колодцахъ; пом. кр. . .	95	22	47
107	Село Ишеево, Косяково то-жъ, при прудахъ; пом. кр. .	297	23	48
108	Деревня, а нынѣ село Кирмели, при рѣчкѣ Кирмелкѣ; пом. кр.	178	24	49
109	Деревня То(а)влиина, при ключѣ; крещ. тат.	16	25	50
	Служилыхъ татаръ	57		
110	Деревня Исламова, при ключѣ; крещ. тат.	35	28	53
	Служилыхъ татаръ	64		
111	Деревня Исламова, при ключѣ; крещ. тат.	22	28	53
	Ясашихъ татаръ	19		
	Ясашихъ крестьянъ	49		
112	Деревня Айдарова, при ключѣ; крещ. тат.	43	30	55
	Ясашихъ татаръ	84		
	Между рѣкъ Свѣяги и правой стороны Большой Кубни, всѣ.			
113	Деревня Большія(е) Бурундуки; крещ. тат.	19	30	49
	Служилыхъ татаръ	240		
114	Деревня Малмя(е) Бурундуки; яс. тат.	14	30	49
115	Деревня Чирпаева(о); крещ. тат.	15	31	50
	Служилой татаринъ	1		
116	Деревня Бѣяева(о); пом. кр.	104	33	52
	Ся четыре селенія при рѣчкѣ Бирлѣ.			
117	Деревня Шебазово, при ключахъ; крещ. тат.	14	32	51
	Ясашихъ татаръ	140		
	Служилыхъ татаръ	2		

118	Деревня Татарскіе Наратлеи, при рѣчкѣ Большой Кубиѣ; крещ. тат.	7	31	53
	Ясашныхъ татаръ	27		
	Служилыхъ татаръ	2		
119	Сельцо Ардатово, Аги(а)шево то-жѣ, при той-же рѣчкѣ; пом. кр.	28	32	54
120	При Авелеевской мельницѣ на рѣчкѣ Кубиѣ жѣ; пом. кр.	39	33	55
121	Деревня Русскіе Авелеи, при ключѣ; пом. кр.	41	35	57
122	Деревня Гордеева (Гордѣевка), при ключѣ; пом. кр.	50	36	58
123	Деревня Асенякова(о), при ключѣ; пом. кр.	87	36	58
124	Деревня Кулабердина; пом. кр.	81	37	60
125	Деревня Мамадышъ Тявгильдина; яс. кр.	33	38	61
	Крещеныхъ татаръ	4		
	Ясашныхъ татаръ	67		
126	Село Муратово; пом. кр.	255	43	67
127	Деревня Кичкеева (Кичкѣево), Алексѣевъ Починокъ то-жѣ; пом. кр.	126	45	69
	Сии четыре селенія при рѣчкѣ Большой Кубиѣ.			
128	Деревня Мамадышъ Верхней Шеланги Сатыганово то-жѣ (Мамадышъ-Салтыганова, Шаланбашъ то-жѣ), при рѣчкѣ Шелантѣ (Шеландѣ); крещ. тат.	59	43	67
	Ясашныхъ татаръ	35		
	Ясашныхъ крестьянъ	10		
129	Село Багаево, при ключѣ; яс. кр.	174	41	65
130	Деревня Мамадышъ, Арасланова то-жѣ, при ключѣ; яс. кр.	219	40	64
131	Починокъ Пустошъ, Петрова то-жѣ (Починокъ Петровъ Заводъ), при ключѣ; пом. кр.	85	42	63
132	Деревня Семикеева (Семикѣево), при рѣчкѣ Бирлѣ; эк. кр.	80	41	62

	Ясашныхъ крестьянъ	19		
133	Деревня Лукина(о), при той-же рѣчкѣ; пом. кр.	43	40	61
134	Село Есипово, Кобызьво то-жъ, при ключахъ; пом. кр.	175	39	60
135	Деревня Малая Кобызьва (Малое Кобызьво), при ключахъ; пом. кр.	115	37	58
136	Деревня, что нинѣ сельцо Семенцово, при ключахъ; пом. кр.	113	38	60
137	Село Федоровское, Новое то-жъ (Каратунъ), при рѣчкѣ Бирлѣ; эк. кр.	264	37	56
138	Деревня Нижняя Куланга; пом. кр.	31	36	55
	Ясашныхъ крестьянъ	24		
	Однодворцовъ	25		
139	Село Куланга; яс. кр.	144	37	54
140	Деревня Средняя Куланга; пом. кр.	27	36	53
	Однодворцовъ	29		
	Син три селенія при рѣчкѣ Кулановкѣ.			
141	Деревня Кисли Буртасъ (Имели, Буртасы), при оверахъ; крщ. тат.	36	35	52
	Ясашныхъ татаръ	17		
142	Деревня Малмя Мими (Малме Мими), при ключахъ; крщ. чув.	25	34	50
143	Деревня Верхняя Акковина (Верхнее Атковино), при болотѣ; крщ. тат.	17	36	51
144	Деревня Авбабы (Малое Атковино), при рѣчкѣ Киселѣ; крщ. тат.	27	37	50
	Ясашныхъ тат.	12		
145	Деревня Шигаева, при той-же рѣчкѣ; крщ. тат.	48	42	55
	Ясашныхъ татаръ	10		
146	Деревня Кармаса (Кармасары), при ключѣ; крщ. тат.	27	40	55

	Ясашныхъ татаръ	69		
147	Деревня Сотламышъ (Сатламышево), при ключѣ; крещ. тат.	5	42	57
	Ясашныхъ татаръ	54		
	Служилой татаринъ	1		
148	Деревня Янгилдина (Янгилдино), при рѣчкѣ Кмелѣ; крещ. тат.	30	43	58
	Ясашныхъ татаръ	10		
	Ясашныхъ крестьянъ	11		
149	Деревня Большая Русакова (Большое Русаково), при той же рѣчкѣ; крещ. тат.	3	45	60
	Служилыхъ татаръ	174		
150	Деревня Чукры, Аланова, при ключѣ; крещ. тат.	15	45	62
	Служилыхъ татаръ	23		
151	Деревня Малая Русакова (Малое Русаково) въ вершинахъ рѣчки Имельки; крещ. тат.	2	45	61
	Служилыхъ татаръ	53		
152	Деревня Псянчина, при ключѣ; крещ. тат.	52	44	61
	Ясашныхъ крестьянъ	12		
153	Деревня Муралѣва (Мурали), при ключѣ; крещ. тат.	4	40	59
	Служилыхъ татаръ	82		
154	Деревня Большой Кушманъ (Большіе Кушманн); крещ. тат.	6	42	62
	Служилыхъ татаръ	181		
155	Деревня Другихъ Кушманъ; крещ. тат.	10	42	62
	Служилыхъ татаръ	38		
	Оба сія селенія при рѣчкѣ Кушманъ.			
156	Деревня Большія(е) Кайбицъ; крещ. тат.	37	45	65
	Служилыхъ татаръ	172		

157	Деревня Малмя(е) Кайбицы; крещ. тат.	3	47	67
	Служивыхъ татаръ	125		
158	Деревня Ебалакова (Эбалаково), Бияли то-жъ; яс. тат. . .	12	49	70
	Ясашныхъ крестьянъ	82		
	Сія три селенія при рѣчкѣ Каибелкѣ.			
159	Деревня Багашева, Бе(и)рлябаши то-жъ, при рѣчкѣ Малой Бирлѣ; крещ. тат.	11	48	70
	Служивыхъ татаръ	41		
	Ихъ дворовыхъ людей	58		
160	Деревня Уланово; эк. кр.	132	45	67
161	Село Ульяновково; эк. кр.	225	48	70
	Оба сія селенія при рѣчкѣ Бирлѣ.			
162	Деревня Старый Чечкапъ (Старья Ческапы, Чечкабы), при клячѣ; крещ. тат.	10	48	70
	Ясашныхъ татаръ	64		
163	Деревня Корноухова; эк. кр.	138	52	74
164	Село Подбереж(а)е; эк. кр.	653	58	80
	Оба сія селенія при рѣчкѣ Бирлѣ.			
165	Село Турминское, Читѣево (Чутен) то-жъ, при рѣчкѣ Боль- шой Кубнѣ; пом. кр.	177	62	84

Всего въ уѣздѣ семь 165 жительство.

Въ нихъ во всѣхъ ревизскихъ душахъ	26378
А по званію обывателей, полагаемыхъ къ ревизіямъ и податей къ платежамъ.	
Мѣщанъ и цеховыхъ	327
Однородцовъ	93
Пахотныхъ саадаатъ	43
Экономическихъ крестьянъ	8398
Ясашихъ крестьянъ	2904
Крещеныхъ чувашъ	122
Татаръ	1032
Некрещеныхъ татаръ ясашихъ	1393
Татаръ служивыхъ	2530
Ихъ дворовыхъ людей	98
Помѣщичьихъ крестьянъ и дворовыхъ людей	9438
Да не положенныхъ въ подушной окладъ птичьихъ помѣтчиковъ	6

Дворяня, имѣющіе въ уѣздѣ семь вотчины.

Аничковъ, Андрейнъ. Дворянинъ. Въ воинской службѣ.

Афонасьевъ, Петръ Петровъ. Провинціал. секретарь. Отставной. Ж. въ Починкѣ Петровой пустоши, Свіяж. у.

Балашевъ, Петръ. Сержантъ Гвардіи. Ж. въ с. Семенцовѣ, Свіяж. у.

Балашевъ, Тимофей Кувьминъ. Капитанъ. Отставной. Ж. въ с.-цѣ Семенцовѣ, Свіяжскаго у.

Баснаковъ, Алексѣй Степановъ. Секундъ-майоръ. Ж. въ Цивильскѣ уѣзднымъ казначеемъ.

Враской, Федоръ Михайловъ. Подпоручикъ. Отставной. Ж. въ с. Кирмеляхъ, Свіяж. у.

Гаринъ, Илья Михайловъ. Подпоручикъ артилл. Отставной. Ж. въ с. Каинкахъ, Свіяж. у. (У него же им. въ Чебокс. у.).

Голицинъ, князь, Василій Михайловичъ. Капитанъ-Поручикъ Гвардіи. Отставной. Ж. въ Москвѣ, (У него же им. въ Кав. у.).

Далакинъ, Константинъ Ильинъ. Капитанъ. Служить въ Селенгинскомъ пѣхотномъ п.

Долгово-Сабуровъ, Петръ. Надворный Совѣтникъ. Неизвѣстно гдѣ живетъ и при какой должности находится.

Елагинъ, Василій Давыдовъ. Капитанъ. Отставной. Ж. въ с. Морквашахъ, Свѣж. у.

Елагинъ, Иванъ. Капитанъ. Неизвѣстно гдѣ живетъ и при какой должности находится.

Елагинъ, Петръ Даниловичъ. Поручикъ. Отставной. Ж. въ с. Морквашахъ, Свѣж. у.

Елагинъ, Иванъ. Полковникъ. Неизвѣстно гдѣ живетъ и при какой должности находится.

Елагинъ, Сергѣй. Прапорщикъ. Неизвѣстно гдѣ живетъ и при какой должности находится.

Есиповъ, Алексѣй Афонасьевъ. Прапорщикъ. Отставной. Ж. въ д. Гордѣевой, Свѣж. у.

Есиповъ, Леонтій Петровъ. Секундъ-майоръ. Отставной. Ж. въ с. Турминскомъ, Свѣж. у.

Есиповъ, Николай Ивановичъ. Секундъ-майоръ. При дѣлахъ въ намѣстнич. Вятскомъ.

Замятинъ, Николай Степановъ. Коллеж. ассессоръ. Не у дѣл. Ж. въ гор. Свѣжскѣ.

Зиновьевъ, Алексѣй Ивановичъ. Губерн. Секретарь. При дѣлахъ въ Каванской губерніи.

Зиновьевъ, Якимъ Ивановичъ. Коллеж. регистраторъ. Не у дѣл. Ж. въ г. Свѣжскѣ.

Киреевъ, Александръ Ивановичъ. Фуріеръ Гвардіи. Отставной. Ж. въ с.-цѣ Пучегинѣ Свѣж. у.

Киреевъ, Иванъ Ивановичъ. Надворный Совѣтникъ. Не у дѣл. Ж. въ с.-цѣ Пучегинѣ, Свѣж. у.

Лазаревъ, Иванъ Петровъ. Вицъ-Вахмистръ. Служить въ конномъ п. Лейбъ-гвардіи.

Лазаревъ, Николай Петровъ. Поручикъ. Отставной. Ж. въ с. Есиповѣ, Свѣж. у. (У него же им. въ Цивилс. у.).

Лукошновъ, Петръ. Примеръ-Майоръ. Отставной. и въ с. Муратовѣ, Свѣж. у.

Матюнинъ, Гаврила Степановъ. Секундъ-Майоръ. Отставной. Ж. въ с. Араповѣ Каванскаго у. Ж. въ Кавани. (У него же им. въ Кав. у.).

Матюнинъ, Михайла Васильевъ. Сержантъ Гвардіи. Служить въ Имамловскомъ п.

Назминовъ, Савва Максимовичъ. Генераль Поручикъ. Генераль Интендантъ и Кавалеръ. Ж. въ Кавани.

Натальинъ, Иванъ. Подпоручикъ. Отставной. Ж. въ Заранской дер. Московскои губ.

Обуховъ, Иванъ Васильевичъ. Тайный Совѣтникъ. Дѣйствительный Камергеръ и Кавалеръ.

Плотцовъ, Нефедъ Богдановъ. Поручикъ. Служить въ Свѣжской штатной ком.

Протодьяконовъ, Михайла Никитинъ. Колл. регистр. Отставной. Ж. въ д. Бузаевой, Свѣж. у.

Стрѣльниковъ, Василій Степановъ. Секундъ Майоръ Отставной. Ж. въ с. Есиповѣ, Свѣжскаго у.

Стрѣльниковъ, Яковъ Дмитриевъ. Капитанъ. Отставной. Ж. въ с. Буртасахъ, Свѣжскаго у. (У него же им. Цивил. у.).

Суновъ, Иванъ. Драгунъ. Отставной. Ж. въ Введенской слободѣ, Свѣж. у.

Гаушевъ, Степанъ Федоровъ. Поручикъ. Отставной. Ж. въ с. Луковскомъ, Свѣж. у.

Терсковъ, Андрей Федоровъ. Губерн. Секретарь. При дѣлахъ въ Симбирскомъ намѣстнич.

Тохтаровъ, Петръ Ивановъ. Капитанъ. Въ Свѣжской инвалидной командѣ.

Ульяновъ, Сергѣй Яковлевъ. Поручикъ. Отставной. Ж. въ д. Русскихъ Авелеяхъ, Свѣж. у.

Чеадаевъ, Иванъ Гавриловъ. Колл. регистраторъ. Не у дѣлъ. Ж. въ г. Свѣжскѣ.



Всего въ намѣстничествѣ Казанскомъ 2395 жительство.	
Въ нихъ во всѣхъ ревизскихъ душъ	313172
Составилось число сіе душъ ревизскихъ изъ уѣздовъ прежнихъ.	
Изъ Казанскаго	148089
изъ Свіязскаго	78140
изъ Чебоксарскаго	23279
изъ Цивильскаго	13964
изъ Ядринскаго	11743
изъ Ковмодемьянскаго	16619
изъ Царевококшайскаго	5926
изъ Кокшайскаго	2984
изъ Царевосанчурскаго	2290
изъ Малмыжскаго	6169
изъ Елабужскаго	91
изъ Бугульминскаго	3878
А по званію обывателей, числящихся по ревизіямъ податей къ платежамъ.	
Мѣщанъ и цеховыхъ	5312
Записавшихся изъ крестьянъ въ званіе мѣщанское	151
Однодворцовъ	447
Пахотныхъ салдатъ	959
Прежнихъ служебъ салдатскихъ дѣтей	105
Ясашныхъ крестьянъ	10295
Крестьянъ приписныхъ къ казеннымъ и партикулярнымъ заводамъ	3491

Крещенныхъ

Мордвы	3296
Вотяковъ	1863
Чуваши	89995
Татаръ	10631
Черемисъ	25630

Некрещенныхъ.

Татаръ ясашихъ	32293
Чуваши ясашихъ	811
Черемисъ	727
Вотяковъ	305
Башкирцовъ	2

Приписанныхъ къ адмиралтейству.

Служивыхъ татаръ	33779
У нихъ дворовыхъ людей	555
Служивыхъ чувашъ	115
Служивыхъ черемисъ	10
Крестьянъ дворовыхъ	10269
Экономическихъ крестьянъ	29709
Незнающихъ своихъ помѣщиковъ крестьянъ	10
Отписныхъ изъ-за помѣщиковъ крестьянъ	227
Помѣщичьихъ крестьянъ	49949
За купцами написанныхъ дворовыхъ людей	171
При партикулярныхъ заводахъ и фабрикахъ мастеровъ и рабочихъ людей	2046

Черкасѣ живущихъ своими дворами	18
Черкасѣ за владѣльцами	1
Да сверхъ всего вышепроеписаннаго состоитъ же въ губерніи жителей неположенныхъ въ подушной окладѣ.	
Ямщиковъ	1049
Птичьихъ помѣтчиковъ	16
За равными чинами изъ иновѣрцовъ крещенныхъ дворовыхъ людей	369
Отставной отъ службъ вонской состоящихъ подъ управле- ніемъ канцеляріи поселенныхъ отставныхъ	4289

Въ оригиналѣ послѣ списковъ дворянъ-вотчинниковъ каждаго уѣзда подведены итоги общаго числа ихъ и количества живущихъ въ уѣздѣ. Здѣсь всѣ эти цифры сведены въ одну таблицу.

	Число всѣхъ дворянъ.	Число жителей въ уѣздѣ.
Въ уѣздахъ: Каванскомъ	94	32
Лаишевскомъ	88	45
Спасскомъ	138	4
Чистопольскомъ	55	17
Мамадышскомъ	3	—
Арскомъ	28	3
Царевококшайскомъ	3	1
Чебоксарскомъ	27	6
Ковмодемьянскомъ	5	3
Ядринскомъ	8	1
Цивильскомъ	21	10
Тетюшскомъ	19	5
Свияжскомъ	45	22



АЗБУЧНЫЙ УКАЗАТЕЛЬ

населенныхъ мѣстъ Казанской губерніи.

(Буквы при именахъ означаютъ уѣзды: К.—Казанскій, Л.—Лашевскій, Сп.—Спасскій, Чп.—Чистопольскій, Ш.—Мамадышскій, А.—Арскій, Цк.—Царевококшайскій, Ч.—Чебоксарскій, Кд.—Козмодемьянскій, Я.—Ядринскій, Ц.—Цивильскій, Т.—Тетюшскій, С.—Свияжскій. Цифры означаютъ номеръ въ спискѣ).

А.

Абаснуръ, Цк. 116.
Абаснуръ большой, Цк. 119.
Абаснуръ малой, Цк. 118.
Абашева, Я. 88.
Абашево, Ч. 100.
Абашъ, А. 150.
Абдаева, Цк. 134.
Абди, М. 173.
Абдрахманова, Чп. 110, 111.
Абдрахманово, Чп. 108, 112.
Абдрияманово, Чп. 110, 112.
Абьябаръ(ы), А. 14.
Абля, К. 81.
Абрмскина, Чп. 105.
Абьзова, Я. 50.
Абьзова малая, Я. 49.
Авдеевка, Л. 78.
Агаябаши, Л. 8.
Аги(а)шево, С. 119.
Адамъ новой, Чп. 35.
Адамъ старой, Чп. 33.
Адельшина, Чп. 12.
Аделякова новая, Чп. 90.
Аделякова старая, Чп. 93.
Аднашева, Чп. 176.
Адмлшино, Чп. 12.
Ажмякъ, М. 169.
Азаматова, Ч. 24.
Азанова(о), Цк. 101, 104.
Авбабы, С. 144.
Авелесевская мельница, С. 120.

Авелеи Русскіе, С. 121.
Авелеи Татарскіе, С. 98.
Азимова(о), Т. 23.
Азимовъ починокъ, Т. 36.
Авмеръ, Сп. 135.
Азми новая, Чп. 159.
Азми старая, Чп. 160.
Азмияръ, Цк. 196.
Авякъ, А. 161.
Ази(я)къ другой, А. 160.
Азякъ-Бѣлякъ, Ч. 159.
Азѣва, Чп. 55.
Азъ(ъ)ялъ, Цк. 156, 218.
Авбашъ, К. 34.
Авбашъ нижній, К. 35.
Айбечъ, Ц. 163.
Айдарова(о), М. 188; Ч. 123; С. 112.
Айша(и), К. 9; А. 51.
Айша нижняя, А. 173.
Акарина, Цк. 111.
Акашево малое, Цк. 77.
Акбулатова, Чп. 22.
Аквечитова, Ц. 86.
Аки, К. 100.
Акиба Гинеева Саба, М. 81.
Аккиресева, Чп. 80.
Акковеево, Ц. 23.
Акковина, Сп. 90; 119; Я. 16.
Акковина верхняя, С. 143.
Акковина малая, Ч. 120.
Акковино, Кд. 57.
Акмурвина, Ц. 5.
Акнессева, Ч. 110.
Акнязева, Ч. 110.

- Акрамово, Кд. 94.
 Аксарина, Ч. 58.
 Аксарино, Ц. 159.
 Аксарка, Цк. 61.
 Аксубаева, Чп. 149.
 Аксубаева малая, Чп. 147.
 Аксумла, Чп. 106.
 Актай, Сп. 130.
 Акточева, Ч. 114.
 Актужь, Кд. 137.
 Акузова, Ч. 12.
 Акулева, Ч. 23.
 Акчарянка, Кд. 79, 80.
 Акшубина, Цк. 85.
 Алабердино, Т. 11.
 Алакъ, Л. 105.
 Алакъ Илга, М. 111.
 Аланка, Л. 105.
 Алань, А. 61.
 Алань-Бескерь, А. 61.
 Алань-Илга, А. 111.
 Алань малая, М. 83.
 Алань-Биксерь, А. 61.
 Алатъ-Башъ, А. 62.
 Алаты, А. 65.
 Алаты большія, А. 57.
 Алаты малая, А. 59.
 Алаты среднія, А. 63.
 Албаево, М. 198.
 Албахтина, Я. 130.
 Алвдина, Л. 85.
 Алгазина, Я. 43.
 Алгаши 3-я, Я. 57.
 Алгешева, Ч. 92.
 Алдербимъ, К. 77.
 Алдеярова, Ц. 136.
 Алди-рова, Ц. 136.
 Александрочка, Сп. 22; Чп. 124.
 Александрочка Новопоселенная, А. 163.
 Алексьевская пустошь, Л. 42.
 Алексьевское, Л. 155; Ч. 160.
 Алексьевъ починокъ, С. 127.
 Алевкина, Цк. 11.
 Алепово, Я. 25.
 Алибашъ(и), Ц. 130.
 Али Боси, Т. 232.
 Алибось, Ц. 136.
 Аликеева, Я. 119.
 Аликово, Я. 25.
 Алина 1-я, Кд. 113, 114.
 Алина 2-я, Кд. 118.
 Аличъ-Тарханъ, А. 7.
 Алкеева, Сп. 63; Чп. 46; Ц. 119;
 Т. 172.
 Алкеева верхняя, Сп. 38.
 Алкеева нижняя, Сп. 37.
 Алкина, Чп. 46.
 Алмандаева, Ч. 19.
 Алмандаева, Кд. 18.
 Алмандаева что на Кошлюшахъ,
 Я. 67.
 Алманъ, М. 168.
 Алманчино, Я. 129.
 Алмендерова, Т. 24.
 Алменев, Ч. 134; Я. 35.
 Алпарова, Сп. 72.
 Алтабаево, Т. 31.
 Алукъьялъ, К. 24; Цк. 152.
 Алуясъ, А. 45.
 Альбусы, Т. 232.
 Альгешево, Ч. 92.
 Алькъева, Т. 172.
 Альмендерово, Т. 24.
 Альменева, Ч. 134.
 Ал(ь)метева новая, Чп. 164.
 Ал(ь)метева старая, Чп. 163.
 Ал(ь)мурвина верхняя новая, Сп. 31.
 Ал(ь)мурвина нижняя, Сп. 29.
 Ал(ь)мурвина старая, Сп. 29.
 Амалыкова, Ц. 151.
 Аманъ Ошторма, М. 140.
 Аманъ-Касы, Ц. 159.
 Амачкина, Ч. 34.
 Амвя новая, Чп. 159.
 Амвя старая, Чп. 160.
 Аммылково, Ц. 151.
 Анастово, Т. 99.
 Анатъ Касы, Я. 115.
 Анатышъ, Л. 60.
 Андоушь, Ц. 90.
 Андреева, Чп. 116; Ц. 36, 169.
 Андреевка, Сп. 84; А. 187; Ч. 125,
 139; Ц. 36.
 Андреевка большая, Ц. 38.
 Андреево, Ч. 125.
 Андреевскій починокъ Челны, Чп. 95.
 Андрей, Ц. 38.
 Авишъ-Ахпердина, Ц. 121.
 Анкеба, Т. 171.
 Анкиби, Т. 171.
 Анля рѣка, А. 112.
 Анситова, Ч. 140.
 Антоновка, Т. 46.
 Анчиково, Ч. 133.
 Апазово, А. 108.
 Апакова, Сп. 28.
 Апаково, К. 106.
 Апанасово, Цк. 150.
 Апанасова, Цк. 150.
 Апанасова(о), Т. 174, 197.
 Апастова, Т. 99.
 Арасланова, С. 130.
 Апперъ, Я. 48.

- Апнеръ новопоселенная, Я. 47.
Априксина, Чп. 105.
Ашпакъ-Бѣлякъ, Цк. 87.
Апшеляръ другой, Ч. 154.
Апшикъ-Тазуръ, Цк. 15.
Арабаши старья, Ц. 88.
Аратъ-касмы, Я. 98.
Арахчино, К. 3.
Арбаны(ъ), Цк. 47.
Арбашъ, М. 28; А. 119.
Арбашъ верхній, М. 47.
Арбашъ нижній, М. 46.
Аргамачъ, Цк. 38
Арда, Кд. 127.
Арда другая, Кд. 128.
Ардатово, С. 119.
Ардашева, Я. 12.
Аринина большая, Кд. 90.
Арининъ малое, Кд. 89.
Аристовка, Ч. 5.
Аркатово, К. 112.
Арняши среднія, М. 198.
Арняши верхнія, М. 197.
Арняшъ, М. 199; А. 27.
Арпаявъ, М. 149; А. 191.
Арпоясъ, А. 159; А. 191.
Арташъ, М. 199, 237.
Арташъ. большой, М. 60, 199.
Арташъ нижній, М. 200.
Артеменева, Ц. 45.
Ары, Цк. 177.
Арымъ, Цк. 154.
Архангельская слобода, Чп. 178.
Архангельское, Л. 61, 141, 153; Сп. 19, 101; Чп. 64, 89; М. 243; А. 163; Ч. 51; Кд. 8; Я. 77; Т. 56, 74; С. 36.
Архаровское озеро, Л. 161.
Арышхазда, К. 153.
Арышъ, Л. 67.
Арышъ старой, Л. 68.
Аря, Цк. 177.
Асакасы, Я. 26, 27.
Асанова, Ц. 172.
Асенякова(о), С. 123.
Асень, К. 41
Аскабашъ, К. 33; А. 193.
Аскарина, Ч. 58; Ц. 159.
Асламашъ, Я. 79.
Асли-Ял(ь)чки, Т. 191.
Астраханка, Л. 18.
Атабаева, Л. 5; Т. 31, 171, 189
Атаева, Ц. 60.
Атаева степная, Т. 212.
Атамышъ, Цк. 183.
Атачево, Я. 95.
Атиково, Ч. 132.
Атичева, Ц. 97.
Атишева, Ц. 97
Аткенева, Я. 102.
Атковино верхнее, С. 143.
Атковино малое, С. 144.
Атлашева, Ч. 16.
Атнашева, Ц. 41.
Атня большая, А. 76.
Атня малая, А. 75.
Атня средняя, А. 73.
Атряси малья, Т. 13.
Атрясы малые, Т. 13.
Атрясы старые, Т. 12.
Аттаково, Ч. 132.
Аты малья, А. 8.
Аты нижнія, А. 12.
Аты новья, А. 10.
Аты среднія, А. 11.
Аткова(о), Ч. 26; Ц. 21, 51.
Ахкузино, Ц. 23.
Ахкузова, Ч. 12; Ц. 23.
Ахкулево, Ч. 105.
Ахаметева(о), Т. 161.
Ахманова, М. 154. 168.
Ахмановка, А. 121.
Ахметева, Сп. 35.
Ахмылово, Кд. 121.
Ахпердина, Ц. 120.
Ахтай, Сп. 130.
Ахтуги, Сп. 136.
Ахгуюшъ, Кд. 137.
Аче(а)сырнъ большая, С. 82.
Аче(а)сырнъ малья(я), С. 83.
Ачи, Л. 79; Чп. 168; М. 88.
Ачи Русскіе, М. 89
Ачкарянская, Кд. 84, 86.
Ачкарясь, Кд. 79, 80.
Апабаши, А. 170.
Ашибашъ, А. 170.
Ашитбашъ, А. 96.
Ашитъ, А. 94.
Ашламучакъ, Цк. 48.
Аюкутурганъ, Т. 141.
Аязъ, К. 80.
Аюонское, А. 40.

Б.

- Багаево, С. 129.
Багешева(о), Т. 138; С. 159.
Байкова, Т. 82.
Байковка, Т. 82.
Байръ, А. 204
Баишихи малья, Ц. 111.

- Байбатырева новая, Т. 199.
 Байбатырево новое, Т. 199.
 Байбахтина, Ч. 22; Я. 4; Ц. 72.
 Байбахтина полевая, 183.
 Байберина, Т. 226.
 Байгальчева, Я. 41.
 Баигильдина, Ц. 101.
 Ба(й)гильдино Ц. 68.
 Байгильдинъ починокъ, М. 214.
 Байгальчева(о), Я. 41; Т. 170.
 Байгулова(о), Ч. 127; Я. 111.
 Байгуловъ починокъ, Т. 109.
 Байдеряково, Ч. 91.
 Баидушева, Я. 108; Ц. 4.
 Байварина, Ч. 98.
 Баиленгаръ, М. 119.
 Байметева новая, Ц. 180.
 Баймурвина, Т. 229.
 Байряшева(о), Т. 108.
 Байряшева 1-я, Кд. 96.
 Байряшева 2-я, Я. 98.
 Байсаргина, Ч. 98.
 Байсарино, Кд. 116.
 Байсубаково что на Кошлоушахъ,
 Я. 69.
 Байсубина малая, Я. 128.
 Байтеряково(а), Л. 64; Чп. 4. Т. 192.
 Байтерякъ-Яль, Т. 192.
 Байчарино, Кд. 116.
 Байчуга, Л. 2; А. 32.
 Байчуринской починокъ, А. 101.
 Багана(ы), Чп. 11, 19. 87.
 Багальдина, Ц. 101.
 Багишева, Я. 14.
 Бавяково, Сп. 128.
 Бакарчи, Т. 144.
 Баки(а)рчи, Ц. 85.
 Бакашева, Ч. 49.
 Бакирчеи малая, Т. 144.
 Баки(а)рчи старая, Т. 137.
 Баксанъ, М. 206.
 Балаклы, Л. 104.
 Баланда, Чп. 155.
 Баланда нижняя, Чп. 153.
 Баландышъ, М. 179.
 Балахчино, Л. 159.
 Балгувина, Л. 130.
 Балдовина, Л. 130.
 Балтаа верхніе, Т. 136.
 Балтаа средніе, Т. 135.
 Балт(а)чева, Ц. 92.
 Балтачево, Т. 69.
 Балтачи, Л. 137.
 Балчиклы(а), Сп. 78; Т. 37.
 Балмкла, Л. 69, 104.
 Балмкулъ, Сп. 116.
 Балмкулъ новой, Сп. 115.
 Балммеръ, Сп. 5.
 Баннова, Ч. 3.
 Баранъ, Сп. 78; Чп. 9, 10, 29.
 Баранъ новыи, Сп. 25.
 Баранъ старши, Сп. 26.
 Баргузино, Т. 54.
 Баргузино малое, Т. 54.
 Барсуково, А. 53.
 Барышева(о), Т. 20.
 Барышева старая, Т. 21.
 Барышево старое, Т. 21.
 Басаева, Я. 96.
 Басканъ, М. 206.
 Батикасы, Ц. 89.
 Бахта малая, Чп. 6.
 Бахтагильдина, Кд. 103.
 Бахтеева новая, Ч. 138.
 Бахтеярова старая, Ц. 123.
 Бахтеяровской починокъ, А. 8г.
 Бахтеяръ, Л. 81.
 Бахтигильдина, Кд. 103.
 Бахтиярова, Цк. 105.
 Бахты-врагъ, М. 189.
 Баш(ж)арова, Ц. 6.
 Башкетяръ, Л. 66.
 Башъ-Лмя, М. 13.
 Бачурино, Ч. 118.
 Бебеева, Т. 43, 127.
 Бебке(ъ)ева, Т. 29. 94.
 Бебкеевы Чирки, Т. 94.
 Бегаевской починокъ, Цк. 184.
 Бегенезвской починокъ, Цк. 184.
 Бижбатманы, С. 81.
 Бижболда, К. 1.
 Безводная, К. 14.
 Бездна, Сп. 46, 57.
 Беляхча, Чп. 169.
 Бердебякова, Чп. 133, 134.
 Бердебяковы Челны, Л. 124.
 Березникъ Ите(я)мчанъ, М. 141.
 Березникъ, починокъ, А. 97.
 Березова, Цк. 28.
 Березова Грива, Л. 164.
 Березова Поляна, М. 6.
 Березовка, Л. 26; Сп. 13, 83.
 Березовка, что на Субычыхъ горахъ,
 Чп. 2.
 Берля(и)баши, С. 159.
 Берсутъ, М. 205.
 Берсутъ-Илга, М. 18.
 Берсутъ верхній, М. 202.
 Берсутъ малой, М. 203.
 Берсутской мѣдиплавильной заводъ,
 М. 209.
 Бетки, Л. 61.
 Буурчурасвы Челны, М. 194.
 Бешалапы, Т. 30.

- Бешбатманъ, С. 81.
 Бибарсова, Я. 103.
 Бибеево, Т. 43.
 Бибѣево, Т. 127.
 Бибо(а)ддина, Ц. 96.
 Бибыть, Ц. 189.
 Бигашъ, К. 56.
 Бигидина, Ч. 62.
 Бигиеева Сабыханкулъ пустошь, М. 81.
 Бизяевка, Т. 73.
 Бизяевы Челны, Сп. 104.
 Бикбулатова, Т. 152.
 Биккулова, Чп. 109.
 Биккулово, Чп. 109.
 Бикмурвина новая, Ц. 184.
 Бикова(о), Т. 176.
 Биктемирова, Сп. 110.
 Биктемирова верхняя, Сп. 109.
 Биктенгеръ, М. 22.
 Бикчураевы Челны, М. 194.
 Бикшера большая, Ц. 99.
 Бикшихи большія, Ц. 99.
 Билярскъ, Чп. 30.
 Биляръ-оверо степное, Чп. 110.
 Билятли, М. 29.
 Билятли верхніе, М. 30.
 Бильчилям, Т. 37.
 Бимери большія, К. 88.
 Бимери малія, К. 87.
 Бимы, Л. 29.
 Бирюля, К. 110; А. 49.
 Бискуринской починокъ, А. 112.
 Бисубина, Ц. 191.
 Бисярина(о), Т. 116.
 Битерели, Я. 102.
 Битоманъ, К. 40.
 Битоманъ большой, А. 60.
 Битоманъ малой, Цк. 181.
 Бичипня большая, Цк. 146.
 Бишева(о), Ц. 64; Ч. 128, 129.
 Би(і)ябашъ(ъ), Т. 127.
 Благовѣщенское, Л. 94.
 Ближняя Сорма, Ц. 35.
 Богана, Чп. 11.
 Богатырева, Я. 107.
 Богдашкина(о), Чп. 96; Т. 79.
 Богодухово, Т. 34.
 Богородская новопоселенная, Чп. 174.
 Богородское, К. 63, 82, 104, 109, 110, 112, 118, 138, 175; Л. 18, 49, 120, 123, 144, 148; Сп. 10, 73, 85, 102, 103, 121, 128, 130; М. 3; Цк. 45; Ч. 65; Я. 2, 20, 82, 97; Ц. 187; Т. 60; С. 40.
 Богородицкое, Ч. 124; Ц. 187; Я. 35.
 Богословское, Л. 57.
 Боговяленское, Л. 60, 152; Чп. 81; Кд. 64; Я. 95.
 Болгары большія, Т. 27.
 Болгары малія, Т. 26.
 Болгары, Сп. 3.
 Болгоары большіе, Т. 27.
 Болгоары маліе, Т. 26.
 Бо(а)лдаево, Я. 2.
 Болониха, Кд. 1.
 Бодото Теплое, М. 200.
 Болтаи, деревня верхняя, Т. 136.
 Болтаи, деревня нижняя, Т. 134.
 Болтаи, деревня средняя, Т. 135.
 Болтаи нижніе, Т. 134.
 Болтачева, Т. 69.
 Болмеря, Сп. 5.
 Большія Карамасы, Цк. 213.
 Большой Куюкъ, Цк. 189.
 Большіе Морки, Цк. 147.
 Большая Ярамора, Цк. 216.
 Борискина, Сп. 67.
 Борискова, К. 143.
 Борисовскія Отары, Цк. 185.
 Борисоглѣбское, К. 69.
 Борщиково(а), Ц. 65.
 Босурманская слобода, С. 3.
 Брагина, Ч. 28.
 Б्राдеевская, А. 133.
 Брехово, Л. 81.
 Бритвино(а), С. 88.
 Бродъ Каменной, Т. 179.
 Бродъ Чувашской, Сп. 36.
 Брынкина, Л. 75.
 Бубекъ, М. 107.
 Бува полевая, Т. 228.
 Будайки, Ч. 74.
 Бужа, А. 167.
 Бузаева(о), Ц. 126; С. 94.
 Букени, М. 218.
 Булаево новое, Т. 193.
 Булакъ, Сп. 81.
 Булатова(о), Ч. 15; Я. 63; С. 104.
 Булгаково, Ч. 96.
 Булгакъ, Л. 48.
 Булдѣва, Ч. 109.
 Булдеева новая, Ц. 27.
 Булдырь, Чп. 70.
 Бульмеръ, Сп. 5.
 Бульми-Бульхчи, Т. 128.
 Бураково, Сп. 130.
 Буренца, М. 80.
 Бурметева, Чп. 98.
 Буршаева, Сп. 41.
 Буршаева верхняя, Сп. 42.
 Бурнашева(о), Т. 25.
 Бурнашева старая, Т. 182.
 Бурнашева степная, Т. 182.
 Бурнашевка, К. 105.

- Бурнашево Русское, С. 31.
 Бурнашево Татарское, С. 36.
 Бургасм, Я. 45; Ц. 58, 59; Т. 39; С. 21, 22, 141.
 Бургасм малыя(е), Т. 40.
 Бургасы Полевые, Т. 213.
 Бургасъ, Ц. 58; С. 141
 Бурундуки большія(е), С. 113.
 Бурундуки малыя(е), С. 114.
 Бурцовка, Л. 160.
 Бусурмановская слобода, С. 3.
 Бута верхняя, Ц. 112.
 Бута нижняя, Ц. 107.
 Бутлеровка, Сп. 97; Чп. 9.
 Бутыри, Л. 21.
 Буянова, Ц. 137.
 Буянь-Касм, Ц. 137.
 Бѣлая, К. 14.
 Быбытъ, Ц. 189.
 Быковка, Т. 163.
 Бѣлая Волошка, Т. 190, 225.
 Бѣлая Гора, Чп. 15.
 Бѣловолская слобода, Ч. 66.
 Бѣловолское, Ч. 65.
 Бѣлой ярь, Чп. 55.
 Бѣляева(о), Ц. 135; С. 116.
 Бѣляевъ починокъ, М. 240.
 Бѣлякова, К. 129.
 Бѣлянкино, К. 101.

В.

- Важешуръ, М. 31.
 Вали сухіе, А. 141.
 Варангови, А. 165.
 Врангушъ(и), А. 165; Цк. 168.
 Варсина Вятская, М. 20.
 Васильева, К. 7; М. 170; Т. 15.
 Васильевка, Т. 15.
 Вас(ь)кина, Я. 83.
 Васькина 1-я, Кд. 91.
 Васькина 2-я, Кд. 92.
 Васюкова, С. 85.
 Веденская слобода, С. 3.
 Веденское, К. 86, 142, 148; Ч. 45; Я. 100; С. 3.
 Великое поле, Цк. 115.
 Венета (Винета), А. 188.
 Верези большія, А. 1, 66.
 Верези верхнія, А. 1.
 Верези Кулчи, А. 3.
 Верези малыя, А. 5.
 Верези среднія, А. 2.
 Веренгушъ, Цк. 168.

- Верески, А. 71.
 Верески большія, А. 69.
 Верески верхнія, А. 69.
 Верески другіе, А. 72.
 Верхняя, Сп. 93.
 Верхняя рѣчка большая Шикша, А. 201.
 Верхъ Малого Черемшану, Чп. 26.
 Вершини Билатли, М. 30.
 Вершина рѣчки Боганы, Чп. 21.
 Въ вершинѣ рѣчки Кунгурчи, М. 160.
 Вершина рѣчки Мурасы, Чп. 165.
 Вершина рѣчки Нараткум, Сп. 21.
 Вершина Ноли, Цк. 21.
 Вершини Нурмм, А. 128.
 Вершина рѣчки Нурмы, М. 118.
 Вершини Нирты, М. 54.
 Вершины Сабы, М. 78.
 Вершина рѣчки Утны, А. 160.
 Въ вершинахъ рѣчки Хирбозы, Ц. 167.
 Вершина Ша(е)ши, Цк. 204.
 Вилватый Врагъ, Кд. 55.
 Витлемара, Кд. 142.
 Вишневая Поляна, Чп. 99.
 Владимірское, Кд. 45, 88; Я. 81.
 Внивь Шумбута, Л. 129.
 Вололеска, Ч. 37.
 Волольева, Ч. 37.
 Вожи, Сп. 132.
 Вовдвиженское, А. 130, 223.
 Вовимъялъ, Цк. 142.
 Вовнесенское, К. 80, 180; Л. 20, 70; Чп. 71, 128; Ч. 141, 148, 152; Кд., 19; Ц. 34.
 Войкина, Сп. 125.
 Волкова, С. 39.
 Волская, Ч. 145.
 Волостниковка, Сп. 14.
 Волошка бѣлая, Т. 190, 225.
 Волчья слобода, Чп. 75.
 Вонжепса, Цк. 129.
 Вомя новая, А. 206.
 Воробьевка, С. 12, 70.
 Ворошилова, Ч. 32.
 Воскресенское, К. 144; Сп. 50, 133; Я. 117; Т. 66.
 Вотабось, Ц. 112.
 Вотабусъ, Ц. 112.
 Врагъ вилватый, Кд. 55.
 Врагъ Крутой, Цк. 12; С. 33.
 Вурминьялъ, Ц. 95.
 Вурналь Кибель, Ц. 95.
 Вутакасмы, Ч. 141.
 Вутаялъ, Ц. 123.
 Вутоя, Ц. 123.
 Выла, Я. 20, 80.
 Выла Токтамышъ, Я. 19.

Выползово, Цк. 102.
 Вырь-касы, Т. 213.
 Выселокъ изъ большихъ Морковъ,
 Цк. 166.
 Выселокъ изъ большихъ Югъязъ,
 Кд. 58.
 Выселокъ изъ деревни То(а)баръ
 Чирки, Т. 110.
 Высоковка, Ц. 91.
 Высокая, Ц. 91.
 Высокая Гора, К. 106.
 Вязовья, С. 66.
 Вязовья нижнія, С. 65.
 Вяткина, Цк. 25.
 Вятская Варсина, М. 20.

Г.

Гаврениха, Кд. 4.
 Гаврилкова(о), С. 32.
 Гажинская пустошь, М. 75.
 Гарь новопоселенная, А. 166.
 Геддгеръ верхній, А. 115.
 Глядеево, К. 174.
 Гирши-Шангурка, М. 114.
 Глухово, А. 44.
 Говядина, С. 78.
 Гоголина, С. 71.
 Гоголяха, С. 71.
 Головинъ новой, А. 205.
 Голодяха, Ч. 142.
 Гомзово, Цк. 27.
 Гора, К. 145.
 Гора Бѣлая, Чп. 15.
 Гора Высокая, К. 106.
 Гора Караульня, Чп. 101, 103.
 Гора Панова, М. 187.
 Гордѣ(е)ва, С. 35, 122.
 Гордѣвка, С. 122.
 Горицы, Л. 150.
 Горка, Чп. 28.
 Горка Красная, К. 4, 84; М. 243;
 А. 189.
 Горная Куше(а)рга, Кд. 49.
 Городище, Чп. 62.
 Городище Змѣево, Чп. 71.
 Городище Кокряцкое, Сп. 18.
 Городище Куралово, Сп. 55.
 Городище Савино, Чп. 1.
 Городокъ, Л. 158.
 Гороховый Плесь, Л. 119.
 Горшково, Чп. 54.
 Горы Соколя, М. 230.
 Горы Сорочьи, Л. 56.
 Горѣлый Ельникъ, М. 159.

Горѣлой Курюкъ, К. 37, 57.
 Грахань, М. 231.
 Гребени, С. 17.
 Гремичева(о), Л. 145; Ч. 6.
 Гремичка, Л. 145.
 Грива Березова, Л. 164.
 Грива коровья, подгородная свобод-
 ка, С. 59.
 Гришино, Ц. 149; Т. 157.
 Гришкино, М. 1.
 Грязнуха, Сп. 12.
 Гурьевка, Сп. 122, 127.
 Гурьево, К. 140.
 Гурю-Байрашева(о), Т. 100.
 Гусиха, Сп. 50.
 Гутеево, Ц. 152.

Ц.

Далаева, Я. 125.
 Дальняя Сорма, Ц. 37.
 Данилиха, Кд. 5.
 Даниловка, Сп. 24.
 Данишева, Т. 53.
 Два поля Арташь, М. 59.
 Девле(и)вери, А. 40; Т. 125.
 Девлевери верхніе, Л. 32.
 Девлевери нижніе, Л. 34.
 Девлевери средніе, Л. 33.
 Девле(и)верова, Ц. 95.
 Девлекеева, Т. 146.
 Девлекеева новая, Т. 148.
 Девлекеева старая, Т. 147.
 Девлет(ь)килина, Ч. 50.
 Девливерово, Т. 125.
 Девликеево, К. 142.
 Де(и)гитли, М. 219.
 Демешкина, Ч. 36.
 Дѣмкина верхняя, Чп. 155.
 Дѣмкина новая, Чп. 154.
 Дѣмкина нижняя, Чп. 155.
 Дѣмкина старая, Чп. 153, 154.
 Денисова, Ч. 31.
 Дербышки большія, К. 97.
 Дербышки малыя, К. 96.
 Деревенька, А. 59.
 Деревня Накурминскаго устья, М. 126.
 Державино, Л. 23.
 Дертюли, К. 155; Л. 24.
 Деушева, Ч. 155; Т. 149.
 Деяшева, Чп. 126.
 Діашево, Чп. 126.
 Дикое Поле, Л. 72.
 Дмитриевка, Л. 58.
 Дмитриевское, К. 13, 67; Л. 64; Чп.
 65; Т. 117.

Добраммшъ, Чп. 52.
 Долгоруково, Сп. 133.
 Донгусъ, Чп. 162.
 Дубровка, Л. 110.
 Дубьякъ на другомъ усадѣ, А. 55.
 Дубьяковъ починокъ, А. 55.
 Дюртели, М. 190; Т. 93.
 Дюсметева, М. 153.
 Дюсюмъ, Цк. 195.
 Дятлово, Л. 14.

Е.

Ебалакова, Т. 130; С. 158.
 Евлашева (Евластова?), М. 114.
 Евлаушанка, Л. 15.
 Егидерево, С. 52.
 Егоркина, Ч. 102.
 Егорьевская, Чп. 31.
 Егорьевское, Л. 27.
 Ежова(о), Цк. 97.
 Екатерининская Слобода, Чп. 72.
 Екямень, Л. 40, 41, 42.
 Елагино, А. 184.
 Елантово, Чп. 63.
 Елань большая, К. 116.
 Елань малая, К. 115.
 Елань малая Апастова, Т. 99.
 Елауръ, Чп. 120.
 Елги большія, Л. 54, 55.
 Елги малыя, Л. 53.
 Елдашева, Ч. 97.
 Еле-Мучаншъ, Цк. 73.
 Елкино, Кд. 44.
 Елнага, Цк. 32.
 Елсова, Л. 137.
 Елсубина, Л. 137.
 Елтанъ, Чп. 43.
 Елатанъ новопоселенная, Чп. 44.
 Елышева, М. 66; Я. 113.
 Ельбось, Ц. 136.
 Ельникъ, К. 37, 57.
 Ельникъ Горѣлый, М. 159.
 Ельникъ, починокъ, Цк. 151.
 Ельняки, Цк. 32.
 Елъева(о), Т. 133.
 Емашева, Л. 136.
 Емигални, М. 98.
 Емиксева, Т. 32.
 Емметева, Т. 232.
 Еналеи старыя, Т. 102.
 Еналеи степныя, Т. 159.
 Енали старыя, Т. 102.
 Енапталова, Кд. 63.
 Енарускина новопоселенная, Чп. 144.
 Енашево старое, Т. 222.
 Енбулашова, М. 72.
 Вегерь-Мучакша, Цк. 78.
 Вегъльдееской починокъ, Цк. 194.

Ендоба, Ц. 107.
 Ендоба большая, Я. 117.
 Ендобы Малые, Я. 118.
 Ендолова, Ч. 8.
 Ендуганова большая, Ч. 46.
 Ендуганова малая, Ч. 46.
 Енякъева, Кд. 123.
 Енсываръ, Л. 109.
 Енчесалы, Цк. 158.
 Епанчина(о), Л. 4; А. 37.
 Ерамора, Цк. 138, 139.
 Ермучаская, Кд. 134.
 Ермучашъ, Кд. 134.
 Ершевой починокъ, М. 127.
 Ерыкла, Л. 163; Сп. 76, 84; Чп. 115,
 119, 186; М. 152; Т. 235.
 Ерыкла верхняя, Чп. 171.
 Ерыкла малая, Т. 218.
 Ерыкла Муллина новая, Чп. 166.
 Есипово, С. 134.
 Естачи большія, Сп. 4.
 Естачи малые, К. 103.
 Ештебенкина, Чп. 88.

Ж.

Жедяевка, Сп. 15.
 Живуть себѣ усадомъ, М. 138.
 Житницы, Ц. 146.
 Жукова, Цк. 1.
 Жукотино, Чп. 1.

З.

Заводская, М. 87.
 Заводское, М. 87; А. 130.
 Завражная, Ч. 70; С. 14.
 Займищи, К. 6.
 Зайткина, Чп. 91.
 Заовражная, Ч. 70.
 Зеленовка, Сп. 11; Я. 65; Т. 3.
 Злецова, Ч. 5.
 Змѣево Городище, Чп. 71.
 Знаменское, Сп. 14; Я. 75; Т. 178.
 Зу(ю)ри, М. 7, 83.
 Зюри новыя, М. 85.
 Зюри старыя, М. 84.

И.

Ибра, К. 79.
 Ибраевы Каргали, Чп. 84.
 Ибрайкина, Чп. 84.
 Ибрайкина новая, Чп. 142.
 Ибрайкина новопоселенная, Чп. 142.
 Ибрайкина старая, Чп. 143.
 Иванаева, Л. 93, 134; Чп. 13.
 Иванаева новопоселенная, Чп. 73.

- Иванасевъ починокъ, Т. 163.
 Иванова(о), Кд. 41; Ц. 15, 16.
 Ивановское, К. 15; Л. 86; Кд. 44;
 С. 57.
 Ивановъ починокъ, Т. 163.
 Иванъ-Бѣлякъ, Ч. 144.
 Иван(ь)кова, Я. 74.
 Ивашкина, Чп. 78; Т. 203, 219.
 Иверское, К. 101.
 Игенбергъ, К. 23.
 Игямъ-Уресви Челни, Л. 123.
 Игнатъева, Цк. 67.
 Игры Новья, Л. 36.
 Игумново, К. 2.
 Идемеси, Ч. 56.
 Идрясъ-Тенишево, Т. 105.
 Ижборискина, Сп. 48.
 Иж-Булатова, Л. 111.
 Изабаево новое, Т. 167, 205.
 Избахтино, Т. 168.
 Изгаръ, Чп. 45.
 Изембаева новая, Т. 167, 205.
 Изенгилина, Ц. 108.
 Изя-Кугунуръ, Цк. 141.
 Изма, А. 202.
 Измери, Сп. 135.
 Изъангилина, Ц. 108.
 Изъева, Ч. 9.
 Иккова 1-я, Ч. 84.
 Иккова 2-я, Ч. 85.
 Иккова 3-я, Я. 42.
 Икшурма, М. 61.
 Икшурма старая, М. 62.
 Илга-Берсутъ, М. 18.
 Илга-Отаръ, М. 12.
 Илга-Ташлы, М. 16.
 Илгешева, Я. 91.
 Иляберъ, М. 109.
 Илюткина, Я. 94.
 Иляшева, Ц. 168.
 Ильдерякова новопоселенная, Ч. 145.
 Ильдерякова старая, Чп. 146.
 Ильинское, К. 11, 127, 131, 141, 167;
 Л. 79; Т. 7; Я. 129; С. 103.
 Ильмовый Кустъ новый, Чп. 138.
 Ильмовый Кустъ старой, Чп. 139.
 Иматово, С. 40.
 Имелдешева, Ч. 108.
 Имелдяшева, Ч. 108.
 Имелева, Я. 55.
 Имелли, С. 141.
 Имелдешева что на Кошлюушахъ,
 Я. 71.
 Имендяшева что на Кошлюуш., Я. 71.
 Именево, Ц. 24.
 Именкова, Л. 50.
 Индырчева, Ц. 141.
 Индырчи, Ц. 141.
 Индырчи верхняя, Т. 123.
 Индырчи старая, Т. 121.
 Инебашъ, М. 143.
 Инелево, Ч. 62.
 Инелевъ починокъ, Ц. 192.
 Инелевъ починокъ что на Ермклѣ,
 Т. 208.
 Инель, Ц. 192.
 Инетича, Сп. 63.
 Инся, К. 83.
 Ипичинуръ, Цк. 109.
 Ира большая, Цк. 160.
 Иры малые, Цк. 162.
 Исакова(о), Т. 166; Я. 100; С. 86.
 Исакова новая, Ц. 78.
 Исамбаева, Сп. 69.
 Исенева, Ч. 125.
 Иске(ъ)ева(о), Ц. 9, 53.
 Иски-Каванъ, А. 174.
 Иски-Юртъ, К. 52; Л. 87, 96.
 Искюртъ, М. 121.
 Искубашъ, М. 21, 23.
 Исламова, Ц. 14; С. 110, 111.
 Ислайтаръ, Цк. 177.
 Ислетъ, Цк. 177.
 Исмендерова, Я. 11.
 Исменецъ-Бѣлякъ, Ч. 153.
 Испуханъ(ь), Я. 13.
 Ите(я)манъ Березникъ, М. 141.
 Итракъ-Тенишева, Т. 105.
 Итунбаева, Т. 62.
 Ихурата, Сп. 39.
 Ишаки, Кд. 117.
 Ишаково, Кд. 117.
 Ишесво, Т. 104; С. 107.
 Ишен, А. 19.
 Ишикусъ старый, Ц. 143.
 Ишина новая, Ц. 154.
 Ишино новое, Ц. 77.
 Ишкеева, М. 168.
 Ишкѣво, М. 168.
 Ишлаевская, Кд. 98.
 Ишлей-Шербаша, Кд. 100.
 Ишметево, Чп. 135.
 Ишметкова, Чп. 135.
 Ишнарата, А. 105.
 Иштебенъкина, Чп. 88.
 Иштера, А. 178.
 Иштерякова(о), Т. 169, 214.
 Иштубаева, Сп. 40.
 Иштубаева нижняя, Сп. 39.
 Иштубаева средняя, Сп. 45.
 Иштубаева старая, Сп. 40.
 Ишера, А. 184.
 Иябашъ старой, А. 164.
 Иякилимъ Югелова, Ц. 110.
 Я верхняя, А. 180.
 Я нижняя, К. 112.
 Я средняя, К. 113.

К.

Каядраколь, М. 128
 Кабакса, А. 36.
 Кабалаиовъ кустъ, Т. 152.
 Кабаны, К. 132.
 Кабаны большіе, К. 148.
 Кабаны малые, К. 147.
 Кабаска, А. 36.
 Кабачиши, К. 178
 Кабы-Коперь, Т. 119.
 Кабыкъ-Коперь, М. 42.
 Кагурчина, Л. 142.
 Кадеева, Чп. 140; Я 17.
 Кадеева старая, Чп. 141.
 Ка(о)дрыково, А. 169.
 Кадыли большія, К. 163.
 Кадыли верхнія, К. 164.
 Кадыли малыя, К. 159.
 Калышева, К. 62; Кд. 11; Ц. 8.
 Казакаръ нижній, Л. 133.
 Казаковы Челны, М. 193.
 Казанбашъ, А. 149
 Каванчи, М. 70.
 Кавиева, Т. 30, 33.
 Кавиева стар.я. Т. 35.
 Кавиева(о), Т. 33, 38.
 Кавиево Бешалапы, Т. 30.
 Кавиево старое, 35.
 Казали, Л. 94, 158; А. 144.
 Кавыли верхнія, Л. 93.
 Кавыльяръ полевой, Т. 217.
 Кавыльяръ старыя, Ц. 148.
 Кавыльяръ старыя, Ц. 148.
 Кайбицы большіе(е), С. 156.
 Кайбицы малыя(е), С. 157.
 Калмармышъ, К. 71.
 Каймары, К. 72.
 Кайсарова, А. 190.
 Кайиля-Елга, М. 57.
 Кайиъ-Иага, М. 57.
 Кайилебъ Русской, С. 53.
 Кайинки, С. 41.
 Кайисаръ, А. 190.
 Кайисаръ-Уча, М. 33.
 Кайпы, Л. 28.
 Кайрбы, К. 136.
 Кайрлы, Л. 137.
 Кайсаръ Учи, М. 33.
 Калачи, А. 24.
 Кадеева, Чп. 6
 Калининская пустошь, Л. 101.
 Калмыкова, Чп. 138, 139.
 Камаванъ старой, М. 151.
 Камасва, Ч. 20
 Камасево Поле, Ц. 163, 164, 169.
 Каменка верхняя, Чп. 83.

Каменка нижняя, Чп. 82.
 Каменка новопоселенная, Чп. 83.
 Каменной Бродъ, Т. 179.
 Каменно(ы)й Ключъ, К. 50; Чп. 63;
 М. 25, 54.
 Каменной починокъ, М. 239.
 Каминская, Цк. 70, 73.
 Камкина, Сп. 71.
 Камкина старая, Сп. 70.
 Камское устье, Т. 60.
 Камышенка, Т. 190.
 Камышла, М. 130
 Камышла новопоселенная, Ч. 100.
 Кандрата верхняя, Чп. 24.
 Кандрата нижняя, Чп. 25.
 Каничасть, Чп. 172.
 Кансаръ, Цк. 190.
 Канскаръ, Цк. 190.
 Капердина(о), Т. 65, 68.
 Карабаева, Т. 106, 214.
 Карабашева, Ч. 52.
 Карабашы, Ч. 52.
 Карабаянъ, Л. 120.
 Карабаянъ старыя, Л. 121.
 Караваева(о), К. 64; Сп. 124.
 Карадуванъ, А. 118.
 Карадули, Л. 20.
 Карасва(о), К. 127; Кд. 21; Я. 119.
 Карай, Я. 119.
 Караншева, К. 133.
 Караклы, Ц. 115.
 Караклы Аксарина, Ц. 116.
 Карамасы большія, Цк. 213.
 Карамасы малыя, Цк. 155.
 Карамасъ малой, Цк. 155.
 Карамышева(о), Кд. 20; Чп. 79; Ч. 59.
 Карамышева нижняя, Чп. 79.
 Карамышиха, С. 46.
 Карамышь, К. 156.
 Караса, Чп. 129.
 Каратаи(ы), А. 107; Т. 62, 63, 64.
 Каратаи новыя, Т. 72.
 Каратаяга, Т. 33.
 Картана, Т. 22.
 Каратма, К. 19.
 Каратунъ, С. 137.
 Караульная Гора, Чп. 101, 103.
 Карачева(о), Кд. 130; Ч. 61.
 Карачкина, Кд. 34.
 Карачкина другая, Кд. 38.
 Карачурина, Кд. 132; Ч. 79; Я. 36.
 Карачуръ, Я. 36.
 Карачурмы(а), А. 158.
 Карачурмы живутъ себѣ усадомъ,
 А. 158.
 Карашамъ(ы), С. 99.
 Карашурма, М. 181.
 Каргави большія, К. 17.

- Каргави малья, К. 18.
 Каргада(и), Чп. 56; Т. 139, 140.
 Каргали Ибраевы, Чп. 84.
 Каргаполь, Сп. 120.
 Каргүви, С. 55.
 Кардалеевская, А. 43.
 Каркля, Ц. 115.
 Каркля Аскарина, Ц. 116.
 Карланга, Т. 86, 88.
 Карланга большая, Т. 85.
 Карланга Мелнищ(ч)ная, Т. 91.
 Кармала, А. 123.
 Кармала старая, Ц. 122.
 Кармали, Чп. 64; Ч. 124.
 Кармалы старья, Т. 55.
 Ка(ур)мамен, Ц. 102.
 Кармановъ починокъ, Т. 58.
 Кармас, С. 146.
 Кармасары, С. 146.
 Кармачи, Л. 25.
 Кармиля степная, Т. 233.
 Кармышь, А. 145.
 Карсакова, Цк. 82.
 Карташиха, Л. 9.
 Кариювка, Цк. 24.
 Касимово, К. 82.
 Катрячева, Ч. 78.
 Качеева, Сп. 33.
 Качеева верхняя, Си 34.
 Качелино, А. 15.
 Качемировка, С. 63.
 Качемичт, М. 126.
 Качилина, А. 15.
 Качимсръ, М. 126.
 Кашакова, Сп. 99.
 Каюки, К. 177; Сп. 129.
 Керебелякъ, Цк. 127.
 Кибакъ, Л. 136.
 Кибенсва, Ц. 151.
 Кибески, Ц. 9.
 Кибесь, Т. 197.
 Кибечи(ъ,ь), Л. 14, 99; Т. 197; Ц. 94.
 Кибечи малья, Л. 100; Ц. 93.
 Киб(е)якъ Кови большой, М. 96.
 Кибекъ-Кови большой, А. 195.
 Кибякъ-Кови большіе, А. 195.
 Киб(е)якъ Кови верхніе, М. 93.
 Киб(е)якъ Кови другая малая, М. 95.
 Киб(е)якъ Кови малая, М. 94.
 Кикла(ы) верхня(і)я, Чп. 95.
 Киксара(ы), Т. 225.
 Кильбуси, Т. 231.
 Килдеево, С. 50.
 Килдєрова, Кд. 133.
 Кил(ь)ди(е)шева, Ч. 93; Я. 85; Т. 234.
 Кильдєрова, Кд. 133.
 Кильдѣво, С. 50.
 Кильдулкина, Цк. 76.
 Кильдюшево, Т. 234.
 Кильмакова(о), Цк. 68, 69.
 Кильюковка, Цк. 70, 99.
 Киндери, К. 99.
 Киндсруль, М. 128.
 Киндулка, Цк. 76.
 Кине(я)рское 1-е, Кд. 88.
 Кине(я)рская 2-я, Кд. 87.
 Кинчера, Ч. 140.
 Кинябашъ, А. 110.
 Кинъ, М. 146.
 Кирель, Л. 137.
 Кирельское, Т. 66.
 Киреметь, Чп. 137.
 Киреметь верхній, Чп. 150.
 Киреметь новой, Чп. 152.
 Киреметь старой, Чп. 151.
 Киреметь Татарскій старой, Чп. 150.
 Кириловка, К. 89.
 Киры, М. 202.
 Киры Екинги Шешма, М. 210.
 Кирмели малые, М. 236.
 Кирмени, С. 108.
 Кирмень малой, М. 236.
 Кирмени Русскіе, М. 233.
 Кирмень Русской, М. 233.
 Кирмени средніе, М. 234.
 Кирмень средній, М. 234.
 Кирчитанъ починокъ, А. 28.
 Киса, Чп. 148.
 Кисинъ-Бакшихъ, Ц. 111.
 Кисинь-Яличкъ, Т. 195.
 Кискарь(ы), А. 87.
 Китря(а)лина, Кд. 33.
 Кичке(ѣ)ва(о), Ц. 150; С. 127.
 Кичу-Адамча, Чп. 186.
 Кишитъ новой, А. 84.
 Кишитъ старой, А. 83.
 Кишкилдеева, К. 117.
 Кишметсва(о), А. 16.
 Кіязла, Чп. 135.
 Кіятъ, Т. 83, 84.
 Кладбище Татарское, М. 50.
 Кле(я)вляръ, А. 35.
 Клеменева, Ч. 104.
 Клемчево, М. 60.
 Кляспормъ, Ч. 154.
 Кле(я)ри, Т. 56.
 Клери большія, Т. 42.
 Клери большія, Т. 57.
 Клери большіе другіе, Т. 59.
 Клери малья, Т. 42, 54.
 Клери новая, Т. 67.
 Клетни, К. 108; А. 47.
 Климова, Ц. 166.
 Климовой Кустъ новой, Чп. 138.
 Климовой Кустъ старон, Чп. 139.
 Ключи, К. 16; А. 24.

- Ключищи, М. 185; Ч. 73; Т. 38; С. 13.
 Ключищи, новопоселенная деревня.
 Чп. 67.
 Ключъ Каменн(о)ый, К. 50; Чп. 63; М.
 25, 54.
 Ключъ Московскій, А. III.
 Ключъ Салтуганъ, М. 67.
 Ключъ Салтынь, М. 67.
 Ключъ Сосновой, Чп. 16.
 Ключъ Студеной, К. 46; Чп. 26, 62;
 М. 174.
 Ключъ Черный новопоселенный, Чп.
 51.
 Ключъ Шайтановъ, М. 79.
 Клявлина, Чп. 102, 103.
 Клянчева, Т. 28.
 Клянчево, Т. 28.
 Клянчина(о), С. 43, 44.
 Кляри, Т. 54, 57.
 Кляри большія, Т. 42.
 Кляри другія, Т. 59.
 Кляри малыя, Т. 42.
 Кляри новыя, Т. 67.
 Кляшева(о), Т. 89.
 Клямки большіе, К. 182.
 Клямки малыя, К. 92.
 Кляшева, Ч. 52, 101.
 Кмели, С. 141.
 Кнежня, Цк. 65.
 Кнутниковка, Ч. 73.
 Кня, М. 147.
 Кня нижняя, М. 147.
 Кня старая, М. 146.
 Княбашъ, А. 110; М. 143.
 Княжая Пиметь, К. 162.
 Княжна, Цк. 65.
 Князь-Камасво, А. 174.
 Князь-Теняково(а), Ч. 99.
 Кня-Юмья малая, М. 116.
 Кня-Юмья старая, М. 117.
 Кобызева малая, С. 135.
 Кобызево, С. 134.
 Кобызево малое, С. 135.
 Кобыкова(о), А. 181.
 Ковали, К. 141; Л. 107; А. 42; Ц. 80;
 Т. 168.
 Ковали нижнія, А. 41.
 Ковали Русскія, К. 59.
 Ковали Служилыя, К. 53.
 Ковали Татарскія, К. 58.
 Ковали Черемисскія, К. 55.
 Ковань, Кд. 10.
 Ковки, К. 149.
 Кого-Шудермара, Кд. 30.
 Кодряковы Челны, Л. 132.
 Кожаевка, Сп. 131.
 Кожвашъ, Кд. 68.
 Кожвашъ малой, Кд. 69.
 Кожвашъ средній, Кд. 70.
 Кожвашъ Юльянская, Кд. 65.
 Кожина, Цк. 10.
 Кожла-Ангирская, Кд. 67.
 Кожла-Ангиръ, Кд. 66.
 Кожлавъ-Ангерь, Кд. 66.
 Кожлоягъ, Цк. 133.
 Коваковы Челны, Л. 133.
 Козій Починокъ, К. 168.
 Козловка, Л. 100; Ч. 64.
 Ковмодемьянское, Сп. 18; Ч. 156.
 Ковья слободка, К. 66.
 Койлепы Русскіе, С. 53.
 Кокачей, М. 205.
 Коклюрчи, Л. 69.
 Кокеева новая, Т. 70.
 Кокеевъ починокъ, Т. 131.
 Кокъсево, Т. 71.
 Кокрацкое городище, Сп. 18.
 Кокузы большія, Т. 19.
 Кокузы малыя, Т. 18.
 Кокушчина(о), К. 119, 165.
 Кокшайскъ, Цк. 122.
 Кокшемаръ, Ч. 146.
 Колбагушево, Л. 121.
 Колбашъ малой, К. 27.
 Колкомеръ, Л. 91.
 Колмень, Л. 45.
 Колокъ Красный, 54.
 Колунецъ, Т. 74.
 Колучакъ, К. 135.
 Колцова, Я. 66.
 Колчуги, К. 139.
 Колчурина(о), Л. 93; Сп. 43; Чп.
 113, 121.
 Колчурина другая, Сп. 44.
 Кольцовка, Я. 66.
 Кольчуково, К. 139.
 Комаровка, К. 149; М. 2, 89; Ч. 67;
 Ц. 186.
 Кондюкова, Ч. 115.
 Кондрская, Кд. 99.
 Кондоръ, Я. 6.
 Кововалова, Ч. 29.
 Кончалеева, Чп. 130.
 Конь, Л. 31.
 Корноухово, Л. 38.
 Копръ, Т. 119.
 Коракъ-Сола, Цк. 95.
 Корбеева, Ц. 174.
 Корбеева напо(ль)ная, Ц. 175.
 Корбеево, новая деревня, Ц. 30.
 Коркотова, Цк. 131.
 Корноухова, С. 163.
 Корноуши, Т. 201.
 Коровья Грива, подгородная слобод-
 ка, С. 59.
 Корса, А. 140.

- Корса живутъ себѣ усадомъ, А. 228.
 Корса-Темякъ, А. 227.
 Корчакова, Кд. 81.
 Костентиновка, К. 93.
 Костенееская, М. 50.
 Костенѣва, М. 50.
 Косякова(о), Сп. 54; С. 107.
 Коткюль, Т. 211.
 Котлубакшевы Челны, Л. 131.
 Котьякова, Кд. 111; Ц. 70.
 Котьякова Напоа(ь)ная, Ц. 105.
 Кочакова(о), Ч. 96.
 Кочемирова, С. 63.
 Кочки, Т. 112.
 Кочуковская, М. 145.
 Ко(у)чуковы Челны, Л. 130.
 Кочька, Т. 112.
 Кошарь(м), А. 91.
 Кошелеи большія, Ц. 179.
 Кошелеи большіе, Ц. 179.
 Кошелеи малыя, Ц. 178.
 Кошели малыя, Ц. 178.
 Кашкамара, Ч. 146.
 Кашкина(о), Сп. 47; Ч. 75.
 Кошки(а), Т. 115.
 Кошки-Багеева, Ч. 112.
 Кошки Чурашево, Ч. 48.
 Кошлаушъ, Я. 63.
 Кошлея, М. 169.
 Кошлюши(ъ), А. 29; Я. 66, 68, 70.
 Кошлюшъ починокъ, А. 29.
 Кошакова(о), К. 171; Т. 156.
 Кошки, Л. 16.
 Красенское, К. 91.
 Красная, А. 22.
 Красная Горка, К. 4, 84; М. 243; А. 189.
 Красная Поляна, Т. 5.
 Красная слободка, Сп. 52.
 Красновидово, С. 23.
 Красногорка, Кд. 3.
 Красное Поле, Сп. 121; Т. 84.
 Красноярка, С. 42.
 Красный Колокъ, Чп. 54.
 Красной Яръ, Сп. 85, 124; Ч. 151.
 Красной Яръ малый, Сп. 86.
 Крекаси, Кд. 79.
 Крес(т)никово, Ц. 185.
 Кресниково, С. 53.
 Кривоверки, Чп. 156.
 Круглое озеро, Сп. 116.
 Кругъ озера, Сп. 116.
 Крукнуръ, Цк. 60.
 Крутой врагъ, Цк. 12; С. 33.
 Крутояръ, Сп. 77.
 Крылай, К. 86; А. 154, 159.
 Крылай малыя, А. 166.
 Крылы, М. 202.
 Крюхня, А. 218.
 Ксенева, Чп. 122; Ч. 125.
 Ксинь-Яльчикъ, Т. 195.
 Ктякова, Ч. 116.
 Кубанчуръ, М. 15.
 Кубась, Чп. 3.
 Кублицкая, Чп. 182.
 Кубня, Ц. 173.
 Кубякъ, Цк. 193.
 Кубякъ новослужилая, Цк. 192.
 Кубякъ старая служивая, Цк. 191.
 Кувшинъ, Ч. 95.
 Кугалка, Т. 90.
 Кугарчино, Л. 142.
 Кугеева, Ч. 88, 122.
 Кугушева, Ц. 83.
 Кудайгуловская, А. 95.
 Кудайловская, А. 95.
 Кудашева, К. 39; А. 185.
 Кудашъ-Кадмышъ, А. 183.
 Кужерь, Цк. 164.
 Кужерь старой, Цк. 163.
 Кужмара(м), Цк. 123, 221.
 Кужынская, Цк. 40.
 Кувеметева, К. 5.
 Кувемкина, С. 60.
 Кувмел(с)ъ, А. 219.
 Кувнецова, Кд. 61, 62.
 Кувнецова дальняя, Цк. 86.
 Кувнецово ближнее, Цк. 69.
 Кувнецово большое, Кд. 64.
 Кувнечиха, Сп. 23; Цк. 122.
 Кукмаръ новокрещенской, Цк. 89.
 Кукмаръ Русскій, Цк. 88.
 Кукмора другая, М. 124.
 Кукморъ, М. 122.
 Кукморъ другой, М. 124.
 Кукчи Вереси, А. 3.
 Кукшарская, Кд. 141.
 Кукшумъ починокъ, Т. 188.
 Кукъ-Чышма, М. 201.
 Кулабердяна(о), Т. 11; С. 124.
 Кулаево, К. 154.
 Куланга, С. 139.
 Куланга нижняя, С. 138.
 Куланга средняя, С. 140.
 Кулбашъ большой, К. 29.
 Кулбусы, Т. 231.
 Кулга-Кужкъ, К. 32.
 Кулганъ(ы), Т. 150.
 Кулгукова, Т. 145.
 Кулгунча нижняя, М. 161.
 Куликеева, Ц. 69.
 Куликово(а), Ц. 113.
 Кулкешева, Ч. 139.
 Кулкешева новая, Т. 164.
 Кулкешева старая, Т. 186.
 Кулларово, Т. 187.

Кудсеитова, К. 98.
 Кудуберда, Л. 153.
 Кудужьяль, Цк. 135.
 Кудушева пустошь, М. 225.
 Кулуши, М. 211.
 Кул(ь)баева, Чп. 161.
 Кул(ь)баева Мураза, Чп. 162.
 Кульга, Л. 140, 141, 146.
 Кульгешева, Ч. 139.
 Кулькаши новья, Т. 164.
 Кулькаши старья, Т. 186.
 Куд(ь)сеитова, Т. 98.
 Кудьчуково, Т. 145.
 Кумаванъ новой, М. 155.
 Кумарова Т. 137.
 Кумель-Ямашева, Я. 51.
 Кумелли-Юмашева, Я. 51.
 Куминская, Кд. 140.
 Куморы верхніе, М. 133.
 Куморы нижніе, М. 131.
 Куморы средніе, М. 132.
 Куморъ верхній, М. 133.
 Куморъ нижній, М. 131.
 Куморъ средній, М. 132.
 Кумуяжъ, Цк. 135.
 Кумызлянь новой, М. 155.
 Кумыванъ старой, М. 151.
 Кумья, Кд. 140.
 Кунашева, Ц. 19.
 Кундурла, К. 44.
 Кундустуръ, Цк. 132.
 Кундышъ-Черенуръ, Цк. 112.
 Кунеръ Другого Усаду, Цк. 204.
 Куницына, Ч. 39.
 Кункалы, Чп. 177.
 Кунтеча, К. 128.
 Кунтлоръ, Цк. 58.
 Кунуръ, Цк. 141.
 Кунь нижній, М. 147.
 Купло(а)нга, Кд. 135.
 Купло(а)нга Луговая, Кд. 131.
 Купъ-Сола, Цк. 141.
 Кураибанъ, А. 141.
 Куралово, С. 30.
 Куралово Городище, Сп. 55.
 Курбашы старые, Т. 227.
 Курбашъ старая, Ц. 156.
 Курбашъ старой, Ц. 156.
 Куркачи, А. 175.
 Куркина(о), А. 218.
 Куркуль, Сп. 88.
 Курлатъ, С. 104.
 Курлебашы, Т. 36.
 Курманаева(о), А. 64; Чп. 97.
 Курмашева, Т. 122.
 Курмогови, А. 34.
 Курмора, М. 122.

Курналы, Л. 162; Ст. 98.
 Курналы нижніе. Л. 161.
 Курналы сухія. Сп. 93.
 Курочкина, С. 69.
 Кусть Кабалановъ, Т. 152.
 Курткачи, А. 175.
 Кусть ильмовый новыи, Чп. 138.
 Кусть ильмовый старыи, Чп. 139.
 Кусть Климовой новыи, Чп. 138.
 Кусть Климовой старой, Чп. 139.
 Кутаймась, Цк. 201.
 Кутема, Чп. 81.
 Кутернясь(ь), А. 143.
 Кутлушкина(о), Сп. 22; Чп. 6.
 Кутола, Цк. 58.
 Кутурьясь, А. 142.
 Кутуши(ъ), Чп. 136; М. 226.
 Кутюкъ, А. 146.
 Кутюкъ-Кинеръ, Цк. 130.
 Кучка, М. 184; Цк. 16.
 Кучковъ, М. 184.
 Кучуковская, А. 210.
 Кучуковъ починокъ, М. 1.
 Кучуновскій починокъ, М. 145.
 Кучу-Поамашъ, М. 1.
 Кучьки, Цк. 16.
 Куша(е)лга, Т. 230.
 Куша(е)рга Горная, Кд. 49.
 Кушарга Луговая, Кд. 129.
 Кушкетъ Башъ, А. 212.
 Кушманы большіе, С. 154.
 Кушманы другіе, С. 155.
 Кушманъ большой, С. 154.
 Кушненгеръ, Цк. 127.
 Кушниково, Чп. 175; Ч. 43.
 Кушня, Цк. 143, 146.
 Куштова, Т. 151.
 Куюки(ъ), К. 177; А. 33; М. 62.
 Куюкъ большой, Цк. 189.
 Куюкъ Горълой, К. 37, 57.
 Куюкъ старой, Цк. 187.
 Куюкъ-Ерыкса, М. 156.
 Кшеєво, Т. 104.
 Кшилова, Цк. 201.
 Кшлея, Кд. 100, 104.
 Кюшнуръ, Цк. 49.
 Кысмой, Кд. 92.

Л.

Лабышка, С. 19.
 Лаврандаєво, Чп. 108.
 Лаврантай, Чп. 108.
 Лаптева, Т. 70.
 Лашина, Цк. 26.
 Лапышева, Ц. 129.

Ларионово, Ч. 69.
 Латышеви, Ц. 129.
 Лаши среднія, Т. 160.
 Лаши старая(ья), Т. 154.
 Лебедино, Л. 163; Сп. 100.
 Лебедка, Чп. 77.
 Лебедка новопоселенная, Чп. 76.
 Лебяжье, Л. 154.
 Левашево, Сп. 101.
 Леикинъ Поляна, Т. 76.
 Литна, Ч. 143.
 Лобанова, Чп. 74.
 Лобовка, Сп. 22.
 Ломовка, С. 38.
 Лубенной починокъ, А. 46.
 Луговая, Л. 157.
 Луговая Купло(анга), Кд. 131.
 Луговая Кушарга, Кд. 129.
 Лукина(о), С. 133.
 Лук(ковское, С. 96.
 Луцкое, Ц. 187.
 Лушмарь, Цк. 126.
 Лыви большія, А. 117.
 Лызи малыя, А. 120.
 Лызя большая, А. 117.
 Лызя малая, А. 120.
 Лыя-Башь, М. 13.
 Лыя Пййкина, М. 1с.
 Льяшевъ починокъ, Т. 9.
 Любашь-Улускеръ, Ц. 50.
 Любимовка, Т. 6.
 Люга, М. 129.
 Людоговка новая, Т. 1.
 Люльпанъ ближній, Цк. 41.
 Лягушкино, Сп. 80, 83.

М.

Магаси, Ч. 15.
 Магась, Ч. 15.
 Мадарская, Кд. 136.
 Мазарское, Цк. 45.
 Мазарь, К. 54; Л. 115.
 Мазля, М. 193.
 Мавяры, К. 54.
 Майданъ, С. 24.
 Майна, Чп. 26, 27.
 Майна верхняя, Чп. 23.
 Мақаровка, К. 61; Л. 6.
 Мақарьевское, К. 1.
 Мақлашевка, Сп. 9.
 Мақмуръ. Цк. 180.
 Мақсабашъ, А. 193.
 Мақсимкина, Чп. 118.
 Мақсимкина малая, Чп. 117.
 Мақсимовъ Починокъ, М. 238.
 Макулово, С. 29.

Малавка, Т. 57.
 Малавкино, Т. 57.
 Малая, С. 27.
 Малая Бигшняя, Цк. 143.
 Мала Маматковина, С. 26.
 Малая Чукша, Цк. 212.
 Малкѣва, Ц. 115.
 Малмыш(жка), М. 150.
 Малой Починокъ, А. 47.
 Мамадышь, С. 128, 130.
 Мамадышь-Акилова, С. 101.
 Мамадышь-Салтыганова, С. 128.
 Мамадышь Тявгм(ь)дина, С. 125.
 Мамалаева, М. 82; Ч. 106; Ц. 50.
 Мамалаева, что и: Коплоупахъ, Я. 64.
 Маматковина новая, Т. 162.
 Маматковино большое, С. 25.
 Маматковино малое, С. 26.
 Маматово, К. 76; Л. 40, 41.
 Маменделеевка, А. 93.
 Маметьева пустошь, М. 78.
 Мамвя, А. 101.
 Мами, Ц. 104.
 Мами новопоселенная, Ц. 100.
 Мамилаева, Ч. 106.
 Мамина(о), Ц. 18.
 Мамка(и), Кд. 97, 98, 1с8.
 Мажоярова, Цк. 71.
 Мамси малыя, Ц. 104.
 Мамси новопоселенная, Ц. 100.
 Мамыково, Чп. 125.
 Мамышеви, Кд. 112.
 Мамыши, Кд. 112.
 Манваразъ, М. 125.
 Манваръ, М. 125.
 Мансурово, Л. 3.
 Манури Починокъ, М. 1.
 Маркова, Цк. 9; Ч. 83.
 Марса верхняя, А. 138.
 Марса нижняя, А. 139.
 Маскабашъ, А. 193.
 Масловка, Л. 57; Сп. 102.
 Масра верхняя, А. 138.
 Масра нижняя, А. 139.
 Матакъ верхній, Сп. 113.
 Матакъ новый, Ц. 111.
 Матакъ средній, Сп. 112.
 Матвѣвка, Сп. 17.
 Матышкино, К. 123.
 Матюшина, С. 15.
 Мачисова, Ц. 52.
 Машибашъ, М. 115.
 Медвѣдево, Цк. 22.
 Медвѣд(т)кова, С. 4.
 Мелети, Сп. 71.
 Мелнищная Карланга, Т. 91.
 Меляша, Сп. 71.
 Мельница Авелевская, С. 120.

- Мельничный починокъ, Л. 143.
 Меметчелсева, Сп. 107.
 Меми большіе, С. 58.
 Меми малыя, С. 142.
 Менгеры большіе, А. 78.
 Менгеры старые, А. 77.
 Менгеры новые на пустоши Кыбеков-
 ской, А. 89.
 Менгеръ, Л. 19; А. 79.
 Менгеръ большой, А. 78.
 Менгеръ старой, А. 77.
 Менглычево Абывово, Т. 52.
 Мендели, Б. 31.
 Менды(ю)шъ, А. 90.
 Менжи, Чп. 101.
 Месяитовъ починокъ, Т. 64.
 Мерети, Цк. 186.
 Мереткавина большая, Т. 51.
 Мереткавина малая, Т. 50.
 Мереткавино большое, Т. 51.
 Мереткавино малое, Т. 50.
 Меретяки большіе, Л. 114.
 Меретякъ, Цк. 186.
 Меретякъ малый, Л. 116.
 Меретякъ новый, Л. 113.
 Мержанъ, А. 33.
 Мертюбяковъ починокъ, Т. 13.
 Метески большіе, Л. 103.
 Метески большія верхнія, А. 157.
 Метески верхнія, М. 91.
 Метески другія, А. 156.
 Метески малыя, А. 156.
 Мёша, Чп. 182.
 Мёшабашъ, М. 115.
 Мёша большая, М. 66, 177.
 Мёша средняя, М. 178.
 Мёшинской заводъ, М. 53.
 Ме(а)шлякъ большой, М. 195.
 Ме(а)шлякъ верхній, М. 196.
 Мизинова, С. 61.
 Микущкина, Чп. 120.
 Милюшева, Я. 23.
 Мими большіе, С. 58.
 Мими малыя, С. 142.
 Михайловское, Сп. 53.
 Мичень, А. 198.
 Мичень верхняя, А. 221.
 Мичень новая, М. 105.
 Мишаевка, К. 78.
 Мишкина, Цк. 104.
 Можарки(а), Ц. 125.
 Мовярская, Цк. 45.
 Мокры, Ц. 100.
 Моқша, А. 92.
 Мокшина, Чп. 131; Ч. 130.
 Молвина, С. 90.
 Молостиха, С. 95.
 Молтеева, Ц. 155.
 Молякова, Ч. 33.
 Монакъ-Мучакша, Цк. 106.
 Моргонуши(ъ), Кд. 91.
 Мордовскіе Челны, Л. 129.
 Моркваши, С. 6, 7.
 Морки, Б. 12.
 Морки другія, Цк. 148.
 Моркыяъ, Б. 12.
 Морсташи, С. 6, 7.
 Московскій ключъ, А. 111.
 Мость большой, А. 46.
 Мочальное озеро, М. 25.
 Мочесева, Я. 89.
 Мопки, А. 92.
 Мрясова, Сп. 105.
 Мстоша большая, М. 177.
 Мстоша средняя, М. 178.
 Муѣ малый, А. 135.
 Муѣ Старый, А. 137.
 Муллина, Сп. 75; Чп. 154.
 Муллина Ерыкла новая, Чп. 166.
 Муллина новопоселенная Чп. 119.
 Мульма, А. 21.
 Мумарин(ъ), Бд. 2.
 Мундырь, Ц. 73.
 Мурали, С. 153.
 Муратъева, С. 153.
 Мурса, Сп. 73.
 Мурса Кудъбаева, Чп. 162.
 Мурса новопоселенная, Чп. 161.
 Муратова(о), Ц. 82; С. 126.
 Муратова 1-я, Я. 39.
 Муратова 2-я, Я. 38.
 Мурвакова, Бд. 77.
 Мурваково, Бд. 83.
 Мурвино, Т. 131.
 Мурвиха, Л. 156.
 Мурвицы, Т. 131.
 Мурма, А. 73.
 Мурья, А. 132.
 Мусеевы, Т. 129.
 Муслюжина, Чп. 20.
 Мучишьерь, Б. 12.
 Мушеранъ, Цк. 137.
 Мушеранъ малой, Цк. 140.
 Мушеранъ большая, Цк. 136.
 Мушмара 1-я, Цк. 124.
 Мушмара 3-я, Цк. 125.
 Муя малая, А. 135.
 Муя служивая, А. 136.
 Муя старая, А. 137.
 Мысь, Л. 1.
 Мысь Сосновой, М. 163.
 Мышина, Цк. 29.

Н

Набережная, Ч. 1.
 На врагу Сикирганъ, А. 134.
 На врагу Сикертанъ, А. 134.
 Нагашева, М. 166.
 На горѣ внивь промежъ рѣчки,
 М. 108.
 На горѣ у Студеного Ключа, М. 136.
 На другомъ усадѣ Дубьякъ, А. 55.
 Наласа(ы), А. 13.
 Налеткина, Сп. 27.
 Наошки, починокъ, А. 98.
 Напол(ь)ная Корбсева, Ц. 175.
 Напол(ь)ная Котякова, Ц. 105.
 Напол(ь)ная Сюрбѣва, Ц. 175.
 На пустоши Булгаковской, А. 84.
 Наратлеи Русскіе, С. 97.
 Наратлеи Татарскіе, С. 118.
 Наратль-Илга, Чп. 17.
 Наратъ-Илга, Чп. 17, 43.
 Нармонка, Т. 2.
 Нармоцкая, Т. 2.
 Нармоцкое, Л. 19.
 На рѣчкѣ Руткѣ, Кд. 126.
 На сѣнныхъ покосахъ, А. 96.
 На Ягушевскихъ сѣнныхъ покосахъ,
 А. 85.
 Наянгуловскіе сѣнные покосы, А. 85.
 Негодяева, Цк. 93.
 Нееловка, Сп. 132.
 Некрасова, Сп. 65.
 Нерадова, Ч. 35.
 Нердашева, Цк. 107.
 Нерядова, Ч. 35.
 Неудачное, Т. 65.
 Неудашная, Т. 65.
 Нечакова, Т. 75.
 Нечасово, Т. 75.
 Неялово, Сп. 132.
 Нижарова, Ц. 142.
 Никитина, Я. 73.
 Никиткина другая, Чп. 53.
 Никиткина новая, Чп. 52.
 Никиткина старая, Чп. 52.
 Никифорова, въ вершинахъ рѣчки
 Пши, М. 172.
 Никифорово, Т. 14.
 Николаевское, Ц. 16; Т. 92.
 Николовское, К. 4, 157; Л. 44, 156,
 159; Сп. 8, 12, 51, 134; Чп. 1, 48, 85;
 М. 165; Цк. 214; Ч. 11; Я. 8, 34, 80,
 84, 92, 129; Ц. 16, 43, 59; Т. 92, 104;
 С. 100.
 Никоновъ починокъ, С. 48.
 Нишаръ, Ц. 142.

Нова-Батѣва, Ц. 89.
 Нова Булаева, Т. 193.
 Нова-Изембаева, Т. 205.
 Нова-Тойдеракова, Т. 194.
 Нова-Тювеняшева, Т. 206.
 Новая, Чп. 15; С. 43.
 Новиковка, Чп. 181.
 Новое, Ч. 69; С. 137.
 Ново-Исачова, Ц. 78.
 Новокрещенской Кукумаръ, Цк. 89.
 Новоларионово, Ч. 69.
 Новомордовая, Сп. 1.
 Новомордовская, Сп. 1.
 Новоникольское, Л. 23, 38.
 Новопоселенная, Сп. 87.
 Новопоселенная Александровка, А.
 163.
 Новопоселенная Анперъ, Я. 47.
 Новопоселенная Богородская, Чп.
 174.
 Новопоселенная Гарь, А. 166.
 Новопоселенная деревня, К. 22; А.
 130.
 Новопоселенная деревня Горѣлый
 Ельникъ Студеного Ключа, М. 159.
 Новопоселенная деревня Сосновой
 Ммсъ, М. 66.
 Новопоселенная Елтанъ, Чп. 44.
 Новопоселенная Енарускина, Чп. 144.
 Новопоселенная Ибрайкина, Чп. 142.
 Новопоселенная Иванова, Чп. 73.
 Новопоселенная Ильдеракова, Чп.
 145.
 Новопоселенная Каменка, Чп. 83.
 Новопоселенная Камышла, Чп. 100.
 Новопоселенная (деревня) Ключищи,
 Чп. 67.
 Новопоселенная Лебедка, Чп. 76.
 Новопоселенная Мами, Ц. 100.
 Новопоселенная Мамси, Ц. 100.
 Новопоселенная Мулина, Чп. 119.
 Новопоселенная Мураса, Чп. 161.
 Новопоселенная Полянка, Л. 122.
 Новопоселенная Савгачева, Чп. 39.
 Новопоселенная Сунчалеева, Чп. 127.
 Новопоселенное Сунчалѣво, Чп. 127.
 Новопоселенная Токмакла, Чп. 59.
 Новопоселенная Тохтала, Чп. 36.
 Новопоселенная Тояба, Чп. 86.
 Новопоселенная Урат(ь)ма, Чп. 173.
 Новопоселенная Уса, М. 150.
 Новопоселенная Усть-Тохтала, Чп.
 34.
 Новопоселенная Чебоксарка, Чп. 47.
 Новопоселенная Шикенасъ, А. 74.
 Новопоселенная Шуденясъ, А. 74.
 Новопоселенная Янорусова, Чп. 144

Новопоселенный Починокъ, К. 205;
А. 64, 99.

Новопоселенный починокъ по рѣчкѣ
Шопиѣ, Цк. 197.

Новопоселенный Черный Ключъ, Чп.
51.

Новородионова, Ч. 63.

Новоселки, К. 144; Л. 37; Чп. 12.

Новослужидая Кубякъ, Цк. 192.

Новоспасское, Сп. 94; А. 184.

Новотроицкая, Чп. 175.

Новотроицкое, Чп. 181; Я. 18.

Новия Игрн, Л. 36.

Новоцарева, К. 172.

Новошешминскъ, Чп. 179.

Нокса, К. 95.

Ноля большая, Цк. 6

Норваши Русскіе, Ц. 132.

Норвашь-Кошки, Ц. 133.

Норвашь-Кошки, Ч. 111.

Норвашь Русской, Ц. 132.

Носовка, Л. 65.

Нохратъ, Сп. 114.

Нужьялъ, Цк. 42.

Нургечсва, Т. 204.

Нургечи, Т. 204.

Нурма, М. 235; А. 125; Цк. 45.

Нурма большая, А. 123, 124.

Нурма малая, К. 158.

Нурмучакшъ, Цк. 19.

Нуртякъ, Цк. 170.

Ну(о)русова 1-я, Я. 29.

Ну(о)русова 2-я, Я. 30.

Ну(о)русово, Я. 34.

Нырса, Л. 117.

Нырса малая, Л. 188.

Нырта большая, М. 55.

Нырта середняя, М. 54.

Нырты большіе, М. 55.

Нырты живутъ себѣ усадомъ, А. 151.

Нырты середніе, М. 54.

Нырѣ-Ялъ, Цк. 43.

Нырѣ, А. 220.

Ню(у)ргечъ, Ц. 40.

Нюхта, Цк. 51.

О.

Обухова, К. 151.

Обшарм другіе, Ч. 154.

Оверная, Я. 44.

Оверо Архаровское, Л. 161.

Оверо Мочальное, М. 25.

Оверо Русское, Сп. 111.

Ойша, Т. 68, 69.

Окашева большая, Цк. 79.

Окша, починокъ, А. 98.

Оленкина, Цк. 11.

Оманъ Ошторма, М. 140.

Омарн, М. 220, 222.

Омачкина, Ч. 34.

Ометева, К. 183.

Опававо, А. 108.

Оринино большое, Кд. 90.

Оринино малое, Кд. 89.

Орша, Цк. 72.

Осиновка, Л. 146, 147.

Останъ-Илга, М. 48.

Остолопово, Л. 152.

Отарки, М. 232.

Отарь-Аты, А. 9.

Отарь-Илга, М. 12.

Отары, А. 223, 224.

Отарн Борисовскія, Цк. 185.

Отарн заднія, К. 122

Отарн Семеновскія, Цк. 206.

Отарн среднія, К. 120.

Отмасъ малый, Л. 71.

Оточево, Я. 95.

Орячь, Л. 95.

Ошланъ старой, С. 40.

Ошма, М. 241.

Ошма другая, М. 242.

Ошнякъ, Л. 74.

Ошнякъ большой, Л. 77.

Ошнякъ малый, Л. 76.

Ошторма, М. 130; Цк. 173, 175.

Ошторма верхняя, М. 139.

Ошторма Аманъ, М. 140.

Ошторма Оманъ, М. 140.

Ошторма Юмья, М. 134, 137.

Ошурга, Цк. 13, 44, 46.

Ошурга большая, Цк. 33.

Ошурга малая, Цк. 34.

П

Павлова, Цк. 55.

Пакшина, М. 229.

Пандулина малая, Кд. 62.

Панова Гора, М. 187.

Пановка, К. 105; Л. 63, 101; Сп. 127.

Пановка новая, Сп. 100.

Пановъ Починокъ, С. 100.

Паратмара, Кд. 56.

Паратмара большая, Кд. 51.

Паратмара малая, Кд. 53.

Параты большія, К. 13.

Параты малыя, Ч. 157.

Паратъ малой, Ч. 157.

Парнегашъ, Кд. 26.

Патавиха, Цк. 182.

Патре(и)ке(ѣ)ва, С. 56.

Пахомова, Цк. 23.

Пелева Л. 22.

Пеньки, М. 223.
 Первогатышево, Ц. 46.
 Пермяки, К. 104.
 Пернегашъ, Кд. 13.
 Пернягашъ, Кд. 26.
 Пестрецы, К. 157.
 Петеркова, Цк. 103.
 Петрова, М. 187.
 Петрова пустошь, С. 131
 Петровская новая, Т. 158.
 Петропавловская слобода, Чп. 180;
 С. 1.
 Петропавловское, Сп. 23; М. 37; Я.
 37; С. 76.
 Петяково, Цк. 100.
 Петъяля-Ташнеръ, Цк. 219.
 Печищи, С. 8.
 Пигаги, К. 125
 Пигишева, Я. 90.
 Пиль-Бушка, Цк. 144.
 Пимеръ, Л. 97.
 Пимеръ Княжая, К. 162.
 Пимеръ русский, Л. 98.
 Пинель, Кд. 26.
 Пинери(ъ), Ц. 62, 75.
 Пинери Полевья, Т. 231.
 Пинерь новая, Ц. 39.
 Пинерь новый, Ц. 39.
 Пивжанъ-Кукмаръ, Цк. 222.
 Писарино, Ч. 7.
 Пихтулино 1-е, Кд. 106.
 Пихтулина 2-я, Кд. 101.
 Пихчасы, Сп. 134.
 Пичавурка, Цк. 99.
 Пичурива 1-я, Ч. 82.
 Пичурива 2-я, Кд. 115.
 Пичькасы, Сп. 134.
 Пичь-Сола, Цк. 109.
 Плесь Гороховый, Л. 119.
 Плесь тихий, С. 37.
 Побѣдилова, К. 121.
 По врагу Ячасу, К. 41.
 Подбереж(в)е, С. 164.
 Подборная, Цк. 5.
 Подгорная слободка, Ч. 68.
 Подгорная Ти(с)мя(е)ши, Ц. 131.
 Податъ деревни по рѣчкѣ Менгеръ,
 А. 200.
 Подмонастырскія слободки: Седми-
 оверной пустыни, К. 60; Киваческаго
 монастыря, К. 65; Воскресенская,
 145; Мироносицкой пустыни, Цк. 83.
 Пойкина-Лмя, М. 10.
 По ключу Асаку, К. 41.
 По ключу Кармаусу, М. 17.
 По ключу Мавдушу, А. 225.
 По ключу Мендушу, А. 225.
 По ключу Чума-Илга, А. 226.

По конецъ врага Балмкы, А. 203,
 По конецъ поля Большой Нуримъ,
 А. 126.
 По конецъ поля Шеленгуръ, А. 17.
 Покосы сѣнные, А. 9, 96.
 Покосъ сѣнной, Л. 9.
 Покровское. К. 116, 124, 152; Л. 145;
 Чп. 15, 68; М. 182, 211, 223, 232; Цк.
 114; Кд. 8; С. 70.
 Полануръ, Цк. 52.
 Полевая Байбахтина, Ц. 183.
 Полевая Бува, Т. 228.
 Полевая Шептахова, Ц. 190.
 Полевой Сундырь, Т. 207.
 Полевой Шептахъ, Ц. 190.
 Поле Дикое, Л. 72.
 Поле Камаево, Ц. 163, 164, 169.
 Поле Красное, Сп. 121; Т. 84.
 Поляна, Кд. 5.
 Поляна Березова, М. 6.
 Поляна Вишневая, Чп. 99.
 Поляна Красная, Т. 5.
 Поляна Леикуина, Т. 76.
 Полянка, Л. 59; Сп. 79; Чп. 170; Я.
 72.
 Полянка новопоселенная, Л. 122.
 Полянка Рысова, Сп. 32.
 Полянки, Л. 52; Сп. 8.
 По Малышевской дорогѣ, А. 82.
 Помары, Ч. 156.
 Помашъ-Туръ, Цк. 126.
 Помъяля большой, Ч. 152.
 Помъяля малой, Ч. 150.
 Поника(ъ), А. 129.
 По обѣ стороны, М. 103.
 Поплатша починокъ, А. 109.
 Поповка, Чп. 173.
 По рѣчкѣ Асанъ Илагъ, М. 148.
 По рѣчкѣ Балтагъ, Цк. 176.
 По рѣчкѣ Буклѣ, М. 97.
 По Быль рѣчкѣ, М. 107.
 По рѣчкѣ Едыгеръ, А. 215.
 По рѣчкѣ Едыгеръ-Мисени, А. 199.
 По рѣчкѣ Кавнишъ, М. 74.
 По рѣчкѣ Кнеръ, М. 110.
 По рѣчкѣ Корсѣ, А. 222.
 По рѣчкѣ Кужеръ починокъ, Цк. 165.
 По рѣчкѣ Кумли-Кимы, Цк. 172.
 По рѣчкѣ Кускѣ, А. 70.
 По рѣчкѣ Лыѣ, А. 5.
 По рѣчкѣ Менгеръ, М. 104.
 По рѣчкѣ Моюшѣ, А. 56.
 По рѣчкѣ Нуримъ, М. 120.
 По рѣчкѣ Пшалымъ, К. 40.
 По рѣчкѣ Саврушъ, Чп. 38.
 По рѣчкѣ Селенгуръ, Цк. 208.
 По рѣчкѣ Семитѣ, А. 197.
 По рѣчкѣ Сердѣ, А. 29; М. 113.

По рѣчкѣ Синерь, М. 142.
По рѣчкѣ Тигиной, С. 92.
По рѣчкѣ Тукашкѣ, А. 194.
По рѣчкѣ Умбѣ, А. 32.
По рѣчкѣ Урѣ, Цк. 209; М. 77.
По рѣчкѣ Чигахъ (Чигаикѣ), М. 144.
По рѣчкѣ Шикшѣ, М. 112.
По рѣчкѣ Шошмѣ да по рѣчкѣ Ур-
метъ, А. 103.
По рѣчкѣ Шошмѣ да по рѣчкѣ Ур-
мекъ, А. 102.
По рѣчкѣ Шошмѣ новопоселенный
починокъ, Цк. 197.
По рѣчкѣ Шумѣ, А. 108.
По рѣчкѣ Юлбм, А. 31.
Поршуръ, А. 208.
Посканъ Кутуймасть, А. 127.
По сухому врагу, К. 44.
Посл(а)нуръ, Цк. 153.
Починокъ, Л. 98, 135; Чп. 8; Цк. 96;
Т. 92.
Починокъ Адамъ, Чп. 32.
Починокъ Азимовъ(о), Т. 36.
Починокъ Алексьевъ, С. 127.
Починокъ Ахметковино, Цк. 198.
Починокъ Ахмотковн, Цк. 198.
Починокъ Байгильдинъ, М. 214.
Починокъ Байгуловъ, Т. 109.
Починокъ Байчуринской, А. 101.
Починокъ Бахтеяровской, А. 81.
Починокъ Бегаевской, Цк. 184.
Починокъ Бегнеевской, Цк. 184.
Починокъ Беревникъ, А. 97.
Починокъ Бискуринской, А. 112.
Починокъ Бишморатъ, К. 38.
Починокъ большой, М. 221.
Починокъ Бѣляевъ, М. 240.
Починокъ Вершины Шешы, Цк. 174
175.
Починокъ Дубьяковъ, А. 55.
Починокъ Ельникъ, Цк. 151.
Починокъ Внаевъ, что на Табо(а)рѣ,
Т. 97.
Починокъ Бигльдеевской, Цк. 194.
Починокъ Ерамора, Цк. 138.
Починокъ Ершелой, М. 127.
Починокъ Иванаевъ, Т. 163.
Починокъ Ивановъ, Т. 163.
Починокъ Иля, Цк. 210.
Починокъ Ильгильди, Цк. 194.
Починокъ Инелевъ, Ц. 192; Т. 209.
Починокъ Инелевъ, что на Ермкѣ,
Т. 208.
Починокъ Инель, Ц. 192; Т. 209.
Починокъ деревни Казақларъ, М. 74.
Починокъ Каменной, М. 239.
Починокъ Кармановъ, Т. 58.
Починокъ Карцево, Ч. 65.

Починокъ Кечкенашъ, Цк. 207.
Починокъ Кинерь-Пинерь, Цк. 204-
Починокъ Кирчитанъ, А. 28.
Починокъ Кичкенашъ, Цк. 207.
Починокъ Ковий, К. 168.
Починокъ Кокеевъ, Т. 131.
Починокъ Кошлоушъ, А. 29
Починокъ по Кубеку горѣ, К. 49.
Починокъ по рѣчкѣ Кужеръ, Цк. 165.
Починокъ Кукшумъ, Т. 188.
Починокъ Кулла(ер)ъ, Цк. 207.
Починокъ по рѣчкѣ Куали-Кими,
Цк. 172.
Починокъ Кунерь, Цк. 204.
Починокъ Кучуновскій, М. 145.
Починокъ Кучюковъ, М. 1.
Починокъ Лубевоай, А. 46.
Починокъ Льяшевъ, Т. 9.
Починокъ Максимовъ, М. 238.
Починокъ малой, А. 47.
Починокъ Малая Турналя, А. 147.
Починокъ Малое Ходяшево, С. 80.
Починокъ Малой Ходяшевъ, С. 80.
Починокъ Манури, М. 1.
Починокъ Мельничной, Л. 143.
Починокъ Менситовъ, Т. 64.
Починокъ Мертобяковъ, Т. 13.
Починокъ Метиканля, Цк. 174.
Починокъ Московскій Ключъ, А. 111.
Починокъ надъ ключемъ, Цк. 147.
Починокъ Наошки, А. 98.
Починокъ по рѣчкѣ Наратлѣ Илгѣ,
Чп. 42.
Починокъ Нееловъ, К. 159.
Починокъ Никоновъ, С. 48.
Починокъ новой, Ч. 27, 40.
Починокъ Новопоселенный(ой), К. 20;
А. 64, 99.
Починокъ новопоселенный по рѣч-
кѣ Шошмѣ, Цк. 197.
Починокъ новой Родіоновъ, Ч. 63.
Починокъ по рѣчкѣ Новой Урѣ, Цк.
209.
Починокъ Окша, А. 98.
Починокъ Памовъ, С. 100.
Починокъ Парашъ Бѣлякъ, Цк. 217.
Починокъ Петровъ Заводъ, С. 131.
Починокъ Пинерь, Цк. 204.
Починокъ Поплатша, А. 109.
Починокъ Портгалы, Цк. 171.
Починокъ рѣчки Путакъ, Сп. 28.
Починокъ Пиртъ-Илгя, Цк. 171.
Починокъ Сайнской, К. 51.
Починокъ Себѣ усадомъ, Цк. 149.
Починокъ по рѣчкѣ Селенгуръ, Цк.
208.
Починокъ Семеновской, М. 231.
Починокъ Сердобрашка, А. 100.

Починокъ Сердоврашки, А. 100.
 Починокъ большого Студенаго Ключа, Цк. 118.
 Починокъ Сутерь, М. 32.
 Починокъ Сутыряхъ, М. 32.
 Починокъ по рѣчкѣ Тараичѣ, Цк. 145.
 Починокъ Терейкъ, К. 44.
 Починокъ Токтамышевъ Куюкъ, А. 122.
 Починокъ Токтамышевской, Цк. 197.
 Починокъ Турмали, А. 146.
 Починокъ Тушакъ, Цк. 167.
 Починокъ Урекеевъ, Т. 132.
 Починокъ по рѣчкѣ Урнамбашъ (Урнамбашъ), А. 28.
 Починокъ по Учиди, Рикую озеру, К. 40.
 Починокъ Уотъ, М. 97.
 Починокъ Фроловъ, Т. 92.
 Починокъ Челны, Чп. 92, 94.
 Починокъ Челны Андреевскій, Чп. 95.
 Починокъ Черкасовъ, М. 4.
 Починокъ по Черному Ключу, Цк. 113.
 Починокъ Чижа, Цк. 210.
 Починокъ Нижнія Шаши, Цк. 197.
 Починокъ Шемякинъ, К. 49.
 Починокъ Шагалееской, К. 168; А. 80.
 Починокъ другой Шагалееской, А. 88.
 Починокъ Шимкусъ, Т. 103.
 Починокъ Шинеръ-Кинель, А. 99.
 Починокъ Шинеръ Кинеръ, А. 99.
 Починокъ Шинши, Цк. 167.
 Починокъ Шяръ, А. 119.
 Починокъ Шоръ, Цк. 211.
 Починокъ Яльчикъ, Ч. 158.
 Починокъ Янгильдеевской, К. 76.
 Предтеченское, Кд. 121.
 Преображенское, Л. 90; Чп. 108, 112; Кд. 69; Я. 93.
 При рѣкѣ Авишѣ, Ч. 129.
 Пролейкаши, Т. 77.
 Пролей Каши, Т. 77.
 Протопопиха, Ч. 76.
 Протопоповка, С. 62.
 Псячнина, С. 152.
 Пустошь Алексѣевская, Л. 42.
 Пустошь Бигинева Сабыханкулъ, М. 81.
 Пустошь Гажинская, М. 75.
 Пустошь Каининская, Л. 101.
 Пустошь Кулушева, М. 225.
 Пустошь Маметьева, М. 78.
 Пустошь Петрова, С. 131.

Пустошь Семирданская, Цк. 169.
 Пустошь Сидорова, К. 111.
 Пустошь Уразъ, А. 200.
 Пустошь Чигреева, К. 22.
 Пустошь Шарбашская, что на болѣ-
 шомъ полѣ, М. 162.
 Пустошь Шатуловка, А. 94.
 Пустошь Ямбулатова, М. 52.
 Пучегино, С. 89.
 Пущина, Ч. 38.
 Пшалымъ, А. 150.
 Пшалымъ малой, А. 148.
 Пшалымъ нижней, А. 153.
 Пшалымъ новой, А. 152.
 Пшенгеръ, А. 106, 109.
 Пятино, Ч. 95.

Р

Раговина(о), Л. 48; М. 224.
 Ракашева, Чп. 183.
 Рамаданъ, Сп. 103.
 Рахчина, К. 3.
 Регеева, Цк. 108.
 Резаново, С. 106.
 Рождественское, К. 106; Л. 13, 51; Сп. 4, 17, 57, 88, 112; Чп. 37, 45, 70, 99, 136, 184; М. 186; А. 108, 179; Цк. 63; Кд. 105, 128; Я. 78; Т. 81; С. 22.
 Ромашкина, Чп. 60.
 Рунга, Ч. 20, 103; Я. 70.
 Рунга Байсубакова, Ч. 102.
 Рунга Пикчурина, Ч. 18.
 Русакова большая, С. 149.
 Русакова малая, С. 151.
 Русаково большое, С. 149.
 Русаково малое, С. 151.
 Русская Сорма, Я. 114.
 Русской Кайлебъ, С. 53.
 Русской Кирмень, М. 233.
 Русскій Кукмаръ, Цк. 88.
 Русской Норвашъ, Ц. 132.
 Русскій Пимеръ, Л. 98.
 Русскіе Авелеи, С. 121.
 Русскіе Ачи, М. 98.
 Русскіе Кирмени, М. 233.
 Русскія Ковали, К. 59.
 Русскіе Койлепы, С. 53.
 Русскіе Наратлеи, С. 97.
 Русскіе Норваши, Ц. 132.
 Русскіе Шагаки, Сп. 100.
 Русское Бурнашево, С. 31.
 Русское озеро, Сп. 111.
 Русъ нижняя, М. 38.
 Рутка, Кд. 125.

Рутка большая, Кд. 124.
 Рутка малая, Кд. 122.
 Рязанова, С. 106.
 Рязь большая, К. 42.
 Рязь малая, К. 43.
 Рвбная Слобода, Л. 151.
 Рындино, Ц. 12.
 Рысова Полянка. Сп. 32.
 Рѣка Анля, А. 112.
 Рѣка Сухая, К. 63.

С

Саба, М. 73.
 Саба средняя, М. 79.
 Сабакаево, Л. 55.
 Сабакайкина, Сп. 95.
 Сабанчина, А. 217; Т. 196.
 Сабуровка, Сп. 74; С. 54.
 Сабм средние, М. 79.
 Савгачева новопоселенная, Чп. 39.
 Савина, Цк. 64; С. 5.
 Савинова(о), К. 63; Чп. 119.
 Савино городище, Чп. 1.
 Савруши(ъ), Л. 106; Чп. 37.
 Савруши большія, А. 176.
 Савруши другія, М. 65.
 Савруши нижнія, Чп. 41.
 Савруши среднія, Чп. 40.
 Садловка, К. 85; Сп. 66, 136.
 Садки, Л. 17.
 Сайра большая, К. 89.
 Сайра Сухая, К. 90, 91.
 Сақаны, Л. 163.
 Салабашъ, А. 57.
 Салабушъ малая, А. 54.
 Саламковка, К. 139.
 Салдакаева, Чп. 104, 107.
 Салмандаева, Кд. 22.
 Салманова нижняя, Сп. 119.
 Салманова новая, Сп. 118.
 Салманова старая, Сп. 117.
 Салманн новые, Сп. 118.
 Салманн старая, Сп. 117.
 Салманъ, А. 106.
 Салмачи, К. 179.
 Салтанъ, Л. 92.
 Салтанъ большой, Л. 82.
 Салтуганъ Ключъ, М. 67.
 Салтукъ Сарыкла Илга, М. 19.
 Салтмганово, Я. 109; Т. 59.
 Салтмганово большое, Т. 59.
 Салтмгановы Челны, Л. 126.
 Салтмки, К. 151.
 Салтмки большіе, Т. 48.
 Салтмки малые, Т. 47, 52.
 Салтмкова, М. 171.

Салтмкъ-Ерикля, М. 19.
 Салтмля большія, Т. 48.
 Салтмля малыя, Т. 47.
 Салтмнъ Ключъ, М. 67.
 Самодирова, М. 6.
 Самосирова, К. 181.
 Сапуголи, К. 126.
 Сараланси, Л. 7.
 Сарали-Шыгаль, Т. 234.
 Сардыганъ малой, А. 209.
 Сареза, Я. 1.
 Сарсасы, Чп. 68.
 Сарсашъ, Чп. 58.
 Сасмакъ, А. 20.
 Сатламмышево, С. 147.
 Сатлмганово, С. 128.
 Сатмшеша, Ч. 121.
 Сауши, Л. 106.
 Сафоновы, К. 10.
 Сая, К. 52.
 Своболярское, Ч. 72.
 Свѣчкина, Ч. 71.
 Себуканкулова, Чп. 34.
 Седелева, Ц. 42.
 Седелякино, Чп. 89.
 Сейтова, С. 28.
 Сейтова Берлякова, А. 52.
 Секенешъ(и), М. 225, 227.
 Секенешъ верхній, М. 228.
 Секинясы, М. 225.
 Селенгеръ, Л. 84.
 Селенгуши(ъ), Л. 31, 83, 86; Чп. 126.
 Селенгушъ малый, Сп. 15.
 Селижъ, Л. 147.
 Селищи новыя, А. 6.
 Селище новое, А. 6.
 Селищя, С. 77.
 Семенова, Ц. 103.
 Семенова 1-я, Ц. 10.
 Семенова 2-я, Ц. 11.
 Семеновка, Цк. 63.
 Семень-Головинъ, М. 35.
 Семень-Головинъ, малая деревня, А. 204.
 Семень-Головинъ, новая деревня, А. 205.
 Семень Головинъ малой, А. 204.
 Семень-Головинъ новой, М. 35, 116.
 Семеновскія Отары, Ц. 206.
 Семеновской починокъ, М. 231.
 Семенцево, С. 136.
 Семенчина, Ч. 136.
 Семяке(ъ)ева(о), С. 132.
 Семн-Ключи, Т. 118.
 Семирдавская пустошь, Цк. 169.
 Семить Башъ, А. 86.
 Семить нижній, А. 196.
 Семякино, М. 42.

- Сентякъ, К. 29.
 Сентябрь малой, К. 27.
 Серкина, Цк. 54.
 Сергѣевское, Сп. 98; Чп. 3, 66; А.
38. Сергѣевка, Кд. 83.
 Серда большая, А. 26.
 Серда верхняя, Л. 89.
 Серда нижняя, Л. 90; А. 25.
 Серда средняя, А. 23.
 Сердаосъ, М. 138.
 Сердобрашка, починокъ, А. 100.
 Сердоврашки, починокъ, А. 100.
 Сердмкъ малой, А. 209.
 Сіухина, Кд. 9.
 Сія большая старая, М. 157.
 Сибирча, Т. 124.
 Сивухина, Кд. 9.
 Сидорова(о), Цк. 4.
 Сидорова пустошь, К. 111.
 Сидѣлева, Ц. 42.
 Сидѣлькино, Чп. 89.
 Сикеневи, М. 227.
 Сикеневи верхніе, М. 228.
 Сиктерья, Сп. 45.
 Сименеева, Чп. 171.
 Сингилей, Л. 10.
 Синьяль, Ц. 75.
 Сивь-Сирма, Ц. 134.
 Сирли-Шигаля, Т. 234.
 Сирмуса, Я. 56.
 Ситмись, Ц. 75.
 Ситлары, К. 74.
 Ситлары большая, К. 75.
 Сихтарма, Сп. 45.
 Слобода Архангельская, Чп. 178.
 Слобода Босурманская, С. 3.
 Слобода Босурмановская, С. 3.
 Слобода Бѣловолская, Ч. 66.
 Слобода Веденская, С. 3.
 Слобода Волчь, Чп. 75.
 Слобода Екатерининская, Чп. 72.
 Слободка Ковья, К. 66.
 Слободка Красная, Сп. 52.
 Слобода Петропавловская, Чп. 180;
- С. 1.
 Слободка Подгорная, Ч. 68.
 Слободка подмонастырская, К. 60,
 65, 145; Цк. 83.
 Слобода Рыбня, Я. 151.
 Слобода Тюрнечева, Чп. 124.
 Слобода Черемуховая, Чп. 74.
 Служивая Яки, К. 25.
 Служивая Ковали, К. 53.
 Смодеярово, Л. 47.
 Собакина(о), К. 107; С. 67.
 Собары, Я. 130.
 Собачкина, Ч. 44.
- Соболевская, С. 45.
 Соколы Горы, М. 230.
 Сокурм, К. 150.
 Солопово, К. 82.
 Соля(е)ная, Ч. 4.
 Сорма, Я. 93, 114, 115.
 Сорма ближняя, Ц. 35.
 Сорма дальняя, Ц. 37.
 Сорма Русская, Я. 114.
 Сосмаги, А. 20.
 Сосмакъ, А. 106.
 Сорма Чувашская, Я. 93.
 Сорочьи Горы, Л. 56.
 Соснова, Цк. 53.
 Сосновая, Цк. 220.
 Сосновка, Чп. 14.
 Сосновка, К. 90.
 Сосновка, Кд. 6.
 Сосновой Ключъ, Чп. 16.
 Сосновой Мысь, М. 163.
 Сосновый Мысь, новопоселенная де-
 ревя, М. 66.
 Сотниково, Ч. 45.
 Сотламышъ, С. 147.
 Сотнурм, Цк. 214.
 Свасское, К. 154; Сп. 124; М. 88;
 Цк. 50; Ц. 12; С. 24.
 Спиркина, Чп. 25.
 Средис-Монастырская, Т. 8.
 Средняя, Т. 8.
 Средняя въ вершинѣ рѣчки Ниртм,
 А. 152.
 Срѣтенское, Цк. 101.
 Старая, Чп. 132.
 Старая Служивая Кубьякъ, Цк. 191.
 Старая Унжа, Цк. 212.
 Староселка, Ц. 13.
 Старосельское, Сп. 121.
 Старотимонкина, Чп. 133.
 Старой Курюкъ, Цк. 187.
 Старошешминскъ, Чп. 167.
 Степанова, К. 137.
 Степанова 1-я, Ц. 57.
 Степанова 2-я, Ц. 56.
 Степановка, Т. 91.
 Степаново, Цк. 20; Т. 91.
 Степная Атаева, Т. 212.
 Степная Бурнашева, Т. 182.
 Степная Кармила, Т. 233.
 Степная Шихаванова, Т. 202.
 Степная Яникова, Т. 210.
 Степное Вилляръ-оверо, Чп. 110.
 Степное Тожерево, Т. 215.
 Степныя Енаеси, Т. 159.
 Степныя Шихаванм, Т. 202.
 Степныя Янали, Т. 159.
 Стобакъ, Т. 70.
 Стокова, Т. 80.

Столбуновка, Сп. 6.
 Столбищи, К. 140.
 Страховка, Сп. 7; А. 186.
 Стрюково, Л. 43.
 Студенецъ, Сп. 64, 65; Т. 177; С.
 10.
 Студеной Ключъ, К. 46; Чп. 26, 62;
 М. 174.
 Студеный Ключъ большой, Цк. 118.
 Субашъ, М. 190.
 Сугуть(ъ), Ц. 142; Я. 37.
 Сугуть-Бусъ, Ц. 142.
 Сулаева, Цк. 120.
 Сума(о)роково, Т. 81.
 Сумка(я), К. 8, 15.
 Сунгурово, А. 38.
 Сундырь, Кд. 75; Ч. 30.
 Сундырь Полевой, Т. 207.
 Сундырь другой, Ц. 185.
 Сундырь старой, Ц. 188.
 Сундырская, Кд. 71.
 Суни верхніе, М. 21.
 Суни верхніе, что былъ Починокъ
 Байгильдинъ, М. 214.
 Суни малые, М. 211.
 Суни нижніе, М. 212.
 Суни нижніе, что по конецъ поля
 Катмышъ, М. 207.
 Суни средніе, М. 213.
 Сунь малой, М. 211.
 Сунь нижній, М. 212.
 Сунь нижній, что по конецъ поля
 Катмышъ, М. 207.
 Сунь средній, М. 213.
 Сунчалъева, Чп. 128.
 Сунчалеева новопоселенная, Чп. 127.
 Сунчалъево новопоселенное, Чп. 127.
 Сурнара, Я. 46.
 Суртова, Цк. 92.
 Сурьян, Я. 57.
 Сутерь починокъ, М. 32.
 Сутыряхъ починокъ, М. 32.
 Сухая, М. 162.
 Сухая рѣка, К. 63.
 Сухая Сайра, К. 90, 91.
 Сухіе Валь, А. 141.
 Сухія Курналы, Сп. 93.
 Суши-Кутеево, Л. 135.
 Сядарга-сирма, Ц. 114.
 Сятырга-Сирма, Ц. 114.
 Сюнчелеева, Ц. 81.
 Сюра, А. 207.
 Сюрбѣва напольная, Ц. 175.
 Сюрбѣво, Ц. 174.
 Сѣдел(ь)никова, Ч. 145.
 Сѣнные покосы, А. 9, 96.
 Сѣнные покосы Нянгудовскіе, А. 85.
 Сѣнной покось, А. 9.

Т

Табарь-Чирки, Т. 96.
 Тавели, К. 161; Л. 118; Чп. 185; М.
 165.
 Тавзарово, А. 113.
 Тавларова(о), М. 192.
 Тагаево, Ц. 174.
 Тагашева(о), К. 152; А. 40; Ч. 89; Ц.
 147.
 Тавля(аръ), А. 93.
 Таишевской мѣдн.лавильный ва-
 воль, М. 123.
 Таламгиръ, А. 148.
 Тамананкова, Цк. 14.
 Танаева(о), Т. 16.
 Танай-Тураева, Т. 101.
 Танайцова(о), С. 87.
 Тангачъ, Л. 26.
 Танкеевка, Сп. 10.
 Таноя-Тораева, Т. 101.
 Тараева, Кд. 37.
 Та(о)раево, Я. 78.
 Тараканово-Луцкое, Ц. 187.
 Тарлаши, К. 124.
 Та(о)рлова, А. 216.
 Тарханова, Цк. 30.
 Тарханы малмя, Т. 113.
 Таршла, К. 48.
 Таршня, К. 48.
 Татаркаса, Кд. 82.
 Татарь-касы, Кд. 82.
 Татарскіе Авелен, С. 98.
 Татарскіе Наратлея, С. 118.
 Татарскій Кириметь старой, Чп. 150.
 Татарскія Ковали, К. 58.
 Татарское Бурнашево, С. 36.
 Татарское Кладбище, М. 50.
 Татмышева 2-я, Ц. 109.
 Татмышева Югутли, Ц. 110.
 Татмышъ 1-ой, Ц. 46.
 Татмышъ-Якутля, Ц. 110.
 Таукермень, Л. 110.
 Тоутерлинъ, Л. 110.
 Таутимирчанъ, Л. 110.
 Таутова, Я. 22.
 Тахтарова, Ч. 10.
 Ташевка, С. 16.
 Ташево, С. 16.
 Ташкирмень, Л. 6.
 Ташкич(ь), К. 50; А. 95, 131.
 Ташлы-Илга, М. 16, 76.
 Та(о)шлярь малой, М. 174.
 Ташшатковы, Л. 112.
 Таяба большая, Т. 224.
 Таяба новая, Т. 140.
 Твай, Ц. 126.

Тевкетъ, Л. 46.
 Тегешева, Ц. 147.
 Темерлянъ верхній, Л. 138.
 Темерлянъ нижній, Л. 139.
 Темерлякъ, Чп. 121.
 Темершеикъ, М. 106.
 Темешн подгорныя, Ц. 131.
 Темѣво, Цк. 98.
 Тем(ь)госева, Ч. 25.
 Темговатова, Ч. 113.
 Темесева, Ц. 140; Я. 24.
 Тенибакова, С. 93.
 Теникъѣва М. 77.
 Тенишева, 'Сп. 2; Т. 49.
 Тен(ь)ки, С. 20.
 Теншеево, Т. 49.
 Тенякова, Кд. 35.
 Теняшево, Т. 12.
 Теплое Болото, М. 100.
 Терезудова(о), А. 182.
 Тетеево, К. 131.
 Тиганы, Сп. 82.
 Тиганы большія, Сп. 91.
 Тиганы нижнія, Сп. 89.
 Тиганы среднія, Сп. 90.
 Тигина, Сп. 82.
 Тимерчи, А. 18.
 Тимершикъ, М. 106.
 Тимирчей большія, Ч. 54.
 Тимирчей малія, Ч. 53.
 Тимирчи большія, Ч. 54.
 Тимирчи малія, Ч. 53.
 Тимошкина новая, Чп. 134.
 Тимяши подгорныя, Ц. 131.
 Тв(ен)чеккова, Я. 9.
 Тинговатова, Ч. 113.
 Тинсарина(о), Ц. 79, 87; Ч. 42, 131;
 Я. 99, 116.
 Тинсарина 1-я, Я. 114.
 Тинсарина 2-я, Я. 26.
 Тинсарино 3-е, Я. 27.
 Тинсарина 4-я, Я. 28.
 Тинчурино, Т. 117.
 Тичурино новое, Т. 215.
 Тирбердина, Ц. 177.
 Титсеръ, Ч. 105.
 Тихоново, Чп. 104.
 Тихій плесь, С. 37.
 Тихое Плесо, С. 37.
 Тишова, Ц. 20.
 Тиши, Ц. 20.
 Тобурдаково, Ц. 160.
 То(а)влина, С. 109.
 Товушикъ-касы, Ц. 69.
 Тогаева(о), Ч. 117.
 То(у)гаева, Ц. 84.
 Тогай-Торлова большая, Т. 39.
 То(а)ганашева, Кд. 110; Ч. 87, 89.

Тогашева(о), Кд. 142; Ч. 87.
 Тонгилина, Т. 165.
 Тонгува, Т. 203.
 Тоняя Паравусъ, К. 167.
 Тонси Паравусъ, Ц. 167.
 Тонси(и), Ц. 65.
 Тонся 1-я, Ц. 66.
 Тонся 2-я, Ц. 67.
 Тойбеково, Цк. 94.
 Тойбулакъ, Цк. 59.
 Тойдакова, Кд. 139.
 Тойдеряково новое, Т. 94.
 Тойси, Я. 60.
 Тойси 1-ья, Ц. 66.
 Тойси 2-ья, Ц. 67.
 Токаева(о), Ц. 174, 176.
 Тоқмақла, Чп. 145.
 Тоқмақла новопоселенная, Чп. 59.
 Тоқпулаткова, Цк. 44.
 Тоқтамйшева, М. 64.
 Тоқтамышъ, А. 43.
 Тоқтамышъ-Кууѣкъ, А. 122.
 Тоқтарова, А. 113.
 Тоқурово, Я. 109.
 Тоқшикова, Я. 86.
 Толмачи, К. 75.
 Толминское, Л. 3.
 Толбаева, М. 41.
 Толкіязъ, Л. 108.
 Толкишъ, Л. 108; Чп. 57.
 Толкишъ малой, Чп. 66.
 Толкишъ нижній, Чп. 65.
 Толманасъ, А. 163.
 Толнамасъ, А. 163.
 Томшарова, Цк. 75.
 Тонаккаева, Цк. 81.
 Тонбекова, Цк. 94.
 Тонбулатова, Цк. 59.
 Тонесева, Л. 12.
 Тоншерма, Т. 87.
 Топкино, А. 48.
 Тораева, Т. 220.
 Торбиново, Я. 37.
 Торвашъ, Ц. 69.
 Торганкосы, Я. 55.
 Торганъ-Соль, Ч. 151.
 Торкашева, М. 45.
 Торлово, А. 58.
 Тоскаева, Т. 221.
 Тоскаялъ, Т. 221.
 Тоузарова, А. 113.
 Тохбулатова, Цк. 61.
 Тохтала, Сп. 58, 59.
 Тохтала новопоселенная, Чп. 36.
 Тохтамышевской починокъ, Цк. 197.
 Тохтарово, А. 113; Ч. 10.
 Тошки, Ц. 45.
 Тошла-Илга, М. 16.

Топмарова, Цк. 75.
 То(а)ба малая, Т. 223.
 Тояба новооселенная, Чп. 86.
 Тояба старая, Чп. 85.
 Травкина, К. 134.
 Трнадцать Дубовъ, Чп. 137, 140.
 Три Овера, Сп. 4.
 Три Сосны, М. 62, 63.
 Троицкое, К. 171; Л. 52, 149; Сп. 15, 47; Чп. 10, 149; М. 173, 227; А. 211; Кд. 7, 57; Я. 5, 114; Т. 63, С. 66.
 Троицкое-Венета, А. 188.
 Трухляръ, А. 35.
 Тубашъ, М. 190.
 Тувси, Я. 59.
 Тувси(и) 1-я, Ц. 3.
 Тувси(и) 2-я, Ц. 1.
 Тугаева, Ц. 47, 55.
 Тугаева понощ(ь)ная, Ц. 48.
 Тугаева степная, Ц. 54.
 Тугаева, что въ степи, Ц. 54.
 Тулба, М. 14.
 Тулеварово, Цк. 56.
 Туля, Цк. 117.
 Тулла, М. 14.
 Тулуши, Л. 35, 37.
 Тулушка новая, М. 103.
 Тура, К. 73.
 Турбякъ, А. 231.
 Туркачи, М. 215.
 Туркашъ, М. 45.
 Турки, М. 11.
 Турмъ, Т. 112.
 Турма большая, Т. 112.
 Турма малая, Т. 113.
 Турмянское, С. 165.
 Турмыши большіе Ц. 128.
 Турмыши малые, Ц. 127.
 Турмышъ большой. Ц. 128.
 Турмышъ малой, Ц. 127.
 Турнален, А. 155.
 Турнали, А. 155.
 Турнали малыя, А. 147.
 Турнали починокъ, А. 146.
 Турнарашъ, по рѣчкѣ Ронгу, Цк. 114.
 Турноякъ, К. 47; А. 58.
 Туруново, Цк. 63.
 Туруново 1-е, Я. 97.
 Ту(о)рунова 2-я, Кд. 119.
 Тугаева(о), Т. 189.
 Тюбякъ, А. 231; М. 175.
 Тюбякъ-Чирки, Т. 95.
 Тюгульбаево, Сп. 46, 113.
 Тюлгубаева Чувашская, Сп. 113.
 Тюле(я)ви, М. 180.
 Тюлячи, М. 182.
 Тюмерево степное, Т. 215.
 Тюмери, Т. 215.

Тюмерла(я) большая, Кд. 40.
 Тюмерева старая, Ц. 124.
 Тюмерла(я) малая, Кд. 39.
 Тюрясево, Чп. 123, 124.
 Тюрячева новая, Чп. 123.
 Тюрячева слобода, Чп. 124.
 Тюрсомъ Тертя, М. 92.
 Тявгил(ь)дина(о), Т. 143, 165.
 Тяжбердина, Сп. 108.
 Тя(р)бердина, Л. 125, Ц. 138, 177.
 Тя(р)бердина большая, Ц. 193.
 Тя(р)бердина старая, Ц. 158.
 Тяпти, М. 189.
 Тяпти-Метески, М. 183.
 Тянебяково, С. 93.
 Тяпсава, Кд. 36.

У

Убѣева, Я. 120, 123, 125.
 Угуняловка, А. 104.
 Увеева, Чп. 132.
 Увошъ, Цк. 205.
 Уланова(о), К. 156; С. 51, 160.
 Улема, Т. 2.
 Улешево, Ц. 17.
 Улантина, С. 68.
 Улля, Цк. 178.
 Улукмакъ Кибечъ, Ц. 96.
 Улуясъ, М. 164.
 Ульяновково, С. 161.
 Ун(ь)ба, А. 39.
 Унка Старая, Цк. 212.
 Ура, Цк. 209.
 Урай, Л. 148, 149.
 Ураса 1-я, Ч. 17.
 Ураса 2-я, Ч. 14.
 Уравбахтина, М. 220.
 Уравбашъ, М. 36.
 Уравъ пустошь, А. 200.
 Уравъ верхній, М. 37.
 Уравкосы, Ц. 139.
 Уравлина(о), Цк. 179; Ц. 2, 139; Т. 61, 181.
 Уравмаетево, Т. 216.
 Уравметево, Т. 216.
 Уравмина, К. 21.
 Урасъ-касм, Ц. 139.
 Ураслуги, С. 84.
 Урат(ь)ма новооселенная, Чп. 173.
 Уратуги, С. 84.
 Урахча, Л. 144.
 Урагаръ, Сп. 107.
 Урганча, Чп. 187.
 Урекеевъ починокъ, Т. 132.
 Урикѣево, Т. 132.
 Урмаева, Ц. 181.

Урмаева другая, Ц. 182.
 Урмангащъ, Кд. 78.
 Урманческа(о), М. 208.
 Урмары малая, Ц. 87.
 Урмасы, Ц. 79.
 Урмат(к)ъ, А. 172.
 Урнушъ, М. 49.
 Урсеково, Л. 78.
 Урсякъ, А. 169.
 Уртеъ, Цк. 169, 173.
 Уру(ю)мъ новой, Ц. 162.
 Уру(ю)мъ старой, Ц. 161.
 Уруше(урма), М. 86.
 Урюмъ, Т. 78.
 Урясь, М. 38.
 Урясь-башъ, М. 36.
 Уса новопоселенная, М. 150.
 Усадъ(ы), К. 74, 146; Ч. 72.
 Усая(и), М. 204.
 Уски средняя, М. 24.
 Ус(ь)ка большая, М. 27.
 Уська средняя, М. 24.
 Ускула, Чп. 107.
 Ускула малая, Чп. 106.
 Усь-Донковы, Чп. 162.
 Услонъ верхній, С. 9.
 Услонъ нижній, С. 11.
 Успенское, Сп. 3, 30, 65; Чп. 125;
 Я. 25, 84; Т. 5.
 Устье, Я. 92.
 Устье Камское, Т. 60.
 Усть-Тохтала новопоселенная, Чп. 34.
 Ута(ы), Ц. 164.
 Утевия, М. 111.
 Утеева, Т. 175.
 Утенешъ, Цк. 182.
 Утка, Сп. 9; Ц. 104.
 Утия нижняя, А. 162.
 Утякова(о), Чп. 5; С. 92.
 Утякова большая, С. 91.
 Утякова малая, С. 47.
 Утяково малое, С. 93.
 Утямышева, Т. 120.
 Утяшкина, Чп. 188.
 Утяшки, С. 102.
 Уты верхніе, Ц. 112.
 Уты нижніе, Ц. 107.
 Утѣво, Т. 175.
 Ухмачи, Сп. 30.
 Ухранъ, Ц. 96.
 Уча нижняя, М. 39.
 Уча новая, М. 35.
 Уча старая, М. 34.
 Учи, Я. 92.
 Учи нижнія, М. 39.
 Ушкарапъ, Цк. 110.
 Ушма, М. 241.
 Уюгъ починокъ, М. 97.

Ф

Фадеевка, Сп. 60.
 Федоровка, Л. 161; Т. 4.
 Федоровское, С. 137.
 Федяева, С. 49.
 Фролово большое, Т. 92.
 Фроловъ починокъ, Т. 92.
 Фроловъ Ясакъ, Т. 92.

Х

Хайванъ, А. 232.
 Харата, Сп. 39.
 Харин(о), С. 48.
 Хачь-Касы, Кд. 85.
 Хвуть-Сирма, Т. 230.
 Хирб(п)оси, Я. 61, 62.
 Хирб(п)оси, Я. 59.
 Хирбоси малая, Я. 58.
 Хирди-Кибечъ, Ц. 93.
 Хирдиши-Хавакъ, Т. 202.
 Хирды-Инеъ, Т. 208.
 Хирди Сирлисиръ, Т. 217.
 Хиркасы, Кд. 92.
 Хирпоси Сирбиягъ, Я. 58.
 Холяшева(о), К. 160, 161; С. 79.
 Хованъ-сиъ, Ц. 110.
 Ховесанова, Т. 188.
 Ховесанова(о), Ц. 153.
 Ховясаново, Т. 188.
 Хойванъ, А. 232.
 Холонѣвка, Сп. 49.
 Хора-касы, Кд. 93.
 Хорламово 1-е, Ц. 170.
 Хорлисиръ, Т. 217.
 Хормала 2-я, Ц. 44.
 Хормала 2-мя, Ц. 44.
 Хорокасы, Кд. 93.
 Хоча(е)шево, Я. 8.
 Хоч(а)ехматова, Кд. 107; Ч. 81.
 Хочкасъ, Кд. 85.
 Христорож(д)ественское, Кд. 15, 26;
 Цк. 154.
 Хувмъ-Сурма, Т. 230.

Ц

Царицино, К. 94.
 Ценибеково, Кд. 19.
 Цыбикнуръ, Цк. 50.

Ч

Чабья старья, М. 43.
 Чабья, М. 71.
 Чабья новая, М. 44.
 Чабья старая, М. 43.
 Чабья Чилючи, М. 56.
 Чагась, Ц. 108.
 Чадолла, А. 48.
 Чакабаяхтина, Ц. 71.
 Чаки-Байбахтина, Ц. 71.
 Чанда(о)рова, Кд. 102.
 Чапшарь, А. 125.
 Чармуси, Я. 54.
 Чармусь-каси, Я. 56.
 Чарпосы, Я. 54.
 Часки, М. 167.
 Чатбаши, Т. 181.
 Чебасва, Я. 76, 106.
 Чебакова, Я. 76.
 Чебакса, К. 102.
 Чебоксарка, Чп. 46, 48.
 Чебоксарка новопоселенная, Чп. 47.
 Чедроягъ. Цк. 159.
 Чекураса, Ч. 55.
 Чекурская, Ч. 57.
 Чекурча(и), А. 229, 230.
 Чекурм(ъ), Ч. 55. 148.
 Челны, Сп. 105; Чп. 49, 54; М. 192;
 Т. 41.
 Челны новые, Сп. 106; Чп. 92.
 Челны старые, Чп. 94.
 Челны, починокъ Андреевскій, Чп.
 95.
 Челны, починокъ, Чп. 92, 94.
 Челымбашъ, Л. 128.
 Челны Бердебяковм, Л. 124.
 Челны Беурчураевы, М. 194.
 Челны Бияевы, Сп. 104.
 Челны Бикчураевы, М. 194.
 Челны Игимъ-Уреевы, Л. 123.
 Челны Каваковы, М. 193.
 Челны Кодряковы, Л. 132.
 Челны Коваковы, Л. 133.
 Челны Котлубакашвы, Л. 131.
 Челны Кошучуковы, Л. 130.
 Челны Мордовскіе, Л. 129.
 Челны Салтыгановы, Л. 126.
 Челнышъ, М. 99.
 Чамбулакъ, Цк. 202.
 Чамбулагъ, Цк. 202.
 Чемерцы, К. 138.
 Чемерцы малыя, К. 137.
 Чемерчесва 1-я, Ц. 25.
 Чемерчесва 2-я, Ц. 26.
 Чемодурово, Л. 24.
 Чешъево, Я. 77.

Чепчуги, А. 176.
 Черепатырева, Чп. 158.
 Черемисскія Ковалы, К. 55.
 Черемоховая слобода, Чп. 74.
 Черемшанъ, Сп. 77.
 Черемшанъ другой, Т. 142.
 Черемшанъ малый, Чп. 27.
 Черемшанъ Татарской, Чп. 27.
 Черемшанъ третій, Т. 138.
 Черемшцева(о), К. 118, 166; Кд. 15.
 Черкасова, Цк. 90.
 Черкасова другая, Цк. 91.
 Черкасъ, А. 44.
 Черасть(Черкасъ), А. 53.
 Черкасовъ починокъ, М. 4.
 Чермы(у)шева, Я. 57.
 Черникова, К. 173.
 Чернопенье, К. 176.
 Черный Ключъ новопоселенный, Чп.
 51.
 Чернышевка, Т. 34.
 Чертакова, Кд. 14.
 Ческаны старые, С. 162.
 Чертово, А. 182.
 Чертушкина, Чп. 50.
 Четаева большая, Я. 7.
 Четокова, Ч. 13.
 Четыре двора, Чп. 18.
 Четырчи, Чп. 69.
 Чеуръ-Илги, А. 104.
 Чечкаби старые, С. 162.
 Чечкапъ старый, С. 162.
 Чивчиги, Т. 178.
 Чигасы, Ц. 108.
 Чигашево, Цк. 8.
 Чигашева большая, Цк. 7.
 Чигреева пустошь, К. 22.
 Чипчаги, Т. 178.
 Чире(ъ)ева, Т. 183.
 Чирки Бекеевы, Т. 94.
 Чирки большія, Т. 157.
 Чирки Ишмяково, Т. 155.
 Чирки Ишмякова, Т. 155.
 Чирки Килдуразова, Т. 153.
 Чирки Кильдуразово, Т. 153.
 Чирки малыя, Т. 93.
 Чиркитасы, Кд. 63.
 Чирпаева(о), С. 95, 115.
 Чирпы, Л. 49.
 Чирша, А. 58.
 Чиршикасм, Кд. 73.
 Чиршъ-касы, Ч. 126.
 Чискасмс. Ч. 126.
 Читакъ, К. 130.
 Читы, Л. 88.
 Читъево, С. 165.
 Чихайдарова, Цк. 3.
 Чичикловъ, Сп. 25.

Чо(е)лкасы, Ц. 76.
 Чоллы, Т. 41; Ц. 28.
 Чолманъ, Л. 43.
 Чолпанкина, Чп. 116.
 Чубаева, Ц. 74.
 Чубарово, К. 87.
 Чувашская Сорма, Я. 93.
 Чувашская Тюлгубаева, Сп. 113.
 Чувашской бродъ, Сп. 36.
 Чувашъ, К. 45.
 Чувашъ другая (деревня), К. 45.
 Чукры Аланова, С. 150.
 Чукша Малая, Цк. 212.
 Чулпанижа, С. 47.
 Чу(е)лпанова, Чп. 114, 119; А. 165.
 Чулпанова малая, Чп. 113.
 Чулпычъ, М. 99.
 Чумаевка, Сп. 96.
 Чундъево, Ц. 187.
 Чура, А. 211.
 Чура малая, А. 207.
 Чуратчикова 1-я, Ц. 29.
 Чуратчиково 1-е, Ц. 29.
 Чуратчиково 2-е, Ц. 31.
 Чурашева(о), Ц. 165; Я. 81.
 Чурашева малая, Я. 82.
 Чурашево малое, Я. 82.
 Чуралял, Т. 200.
 Чурилино, А. 171.
 Чурина, Т. 200; Ц. 33.
 Чурича, М. 56.
 Чурычи, К. 28.
 Чутеева, Ц. 194.
 Чутеева новая, Т. 231.
 Чутей, С. 165.
 Чухманка, С. 34.
 Чухманцова, С. 34.
 Чуча, Л. 102.
 Чюмы, Т. 111.
 Чючелеева, Ц. 81.
 Чю(у)ратчикова, Кд. 95.

Ш.

Шавкина, Т. 45.
 Шагаева(о), Ч. 21, 51.
 Шадки, Л. 112.
 Шадчи, Л. 112; М. 26.
 Шаймурзина, Т. 233.
 Шайтановъ Ключъ, М. 79.
 Шах(к)субина 1-я, Я. 104.
 Шахсубина 2-я, Я. 105.
 Шакулова(о), Ч. 86; Ц. 113.
 Шакулова верхняя, Ц. 115, 117.
 Шакулова средняя, Ц. 118.
 Шаланбашъ, С. 128.
 Шали, Цк. 157; Л. 30.

Шанбулакъ, Цк. 57.
 Шам(н)булыкчи, Т. 126.
 Шандеръ, М. 8.
 Шапкили, Кд. 10.
 Шапкина(о), Сп. 61, 62; Т. 45.
 Шаптюнга, Цк. 39.
 Шапшаръ, А. 125.
 Шапши, К. 109.
 Шапъ большой, Цк. 17.
 Шапъ малой, Цк. 37.
 Шарбашская пустошь, что на боль-
 шомъ полъ, М. 162.
 Шарбашъ, Кд. 100.
 Шармаши, М. 186.
 Шарыпова, Л. 115.
 Шат(ь)ма, Я. 98, 99.
 Шатма малая, Ц. 98.
 Шатуловка, пустошь, А. 94.
 Шахмайкино, Чп. 51.
 Шахчурина, Ч. 94.
 Шаши нижнія. Почынокъ, Цк. 197.
 Шаши новыя, Цк. 200.
 Шебавово, С. 117.
 Шебылгазъ, Ц. 38.
 Шевлягина, С. 2.
 Шекле(я)нуръ, Цк. 14, 18, 20.
 Шеланга, С. 18.
 Шеланга Верхняя, С. 128.
 Шеленгеръ, Л. 84.
 Шеленгуръ верхній, М. 9.
 Шеленгуръ средній, М. 9.
 Шеленгуръ, по концъ поля, А. 17.
 Шеленгушъ, Л. 83; Чп. 126.
 Шемалахова, Ц. 63.
 Шема(о)рданъ, А. 213, 214.
 Шембулатова, Л. 111.
 Шемелкина, К. 170.
 Шемееева, Ч. 60.
 Шемердяново, Я. 5.
 Шемурбашъ, М. 191.
 Шемякина, Т. 185.
 Шемякина малая, Т. 114.
 Шемякино малое, Т. 114.
 Шемяково, М. 42.
 Шентала, Сп. 83, 84.
 Шентала, по рѣчкѣ Булаку. Сп. 80.
 Шентала верхняя, Чп. 7.
 Шентала старая, Чп. 8.
 Шептахова, Ц. 73, 74.
 Шептахова полевая, Ц. 190.
 Шептахъ полевой, Ц. 190.
 Шерашева, Я. 21.
 Шерабаксатъ, К. 36.
 Шерембалъ, Цк. 215.
 Шереметевка, Чп. 174.
 Шетнеева, Л. 80.
 Шетни, Л. 35.
 Шехабылова, Ц. 62.

• Ше(я)хаваново, Ц. 43.
 • Шехмасва, Чп. 51.
 • Шеша верхняя, Цк. 199.
 Шеша новая, Цк. 200.
 Шешкарская, Кд. 75.
 Шешкарская большая, Кд. 78.
 Шешкарская крайняя, Кд. 74.
 Шешкарская малая, Кд. 72.
 Шешкарская средняя, Кд. 76.
 Шешма, Чп. 178.
 • Шешмара средняя, Кд. 23.
 Шибашъ, Сп. 32.
 Шибягись, Ц. 38.
 Шигаева(о), К. 59; Л. 42; С. 145.
 Шигаекъ, Цк. 125.
 Шигалеево, К. 169.
 Шигалеевской Починокъ, К. 168; А. 80.
 Шигалеевской починокъ другой, А. 88.
 Шигален старые, Ц. 145.
 Шигалей, Ц. 34.
 Шигалей Старая, Ц. 32.
 Шигали малые, Л. 101.
 Шигали старые, Ц. 32.
 Шигалки, Сп. 127.
 Шигалки русскіе, Сп. 100.
 Шикенась новопоселенная, А. 74.
 Шики, А. 95.
 Шикша новая, М. 111.
 Шикүлова, Ч. 86.
 Шиланка, Л. 73.
 Шименеева, Ч. 60.
 Шимкусь починокъ, Т. 103.
 Шимкусы новые, Т. 201.
 Шимкусь старой, Ц. 143.
 Шимшурга, Цк. 121.
 Шинарь большой, М. 101.
 Шинарь малой, М. 100.
 Шинарь новой, М. 102.
 Шинеръ-Кинель, починокъ, А. 99.
 Шинеръ-Кинеръ, починокъ. А. 99.
 Шипшинеръ, М. 51.
 Ширданы, С. 76.
 Ширданы большія(е), С. 73.
 Ширданы малые(е), С. 72.
 Ширданы старыя(е), С. 75.
 Ширимбалъ, Цк. 215.
 Широкудышъ, Кд. 138.
 Ширша, К. 47.
 Ширяйкова, Цк. 2.
 Ширь починокъ, А. 119.
 Шитцы верхніе, М. 68.
 Шитцы нижніе, М. 69.
 Шихавда большая, Т. 167.
 Шихаванова степная, Т. 202.
 Шихаваны степные, Т. 202.
 Шихобылова, Ц. 62.

Шихранъ(ы), Ц. 97.
 Шія большая старая, М. 157.
 Шія нижняя, М. 158.
 Шлякиина, Чп. 61.
 Шмелевка, Сп. 16.
 Штырь, А. 178.
 Шоашнуръ, Цк. 80.
 Шойбулакъ, Цк. 57.
 Шонгутъ, Т. 17, 115.
 Шоплакъ, Цк. 56, 62.
 Шоши верхняя, Цк. 199.
 Шок(я)дуръ, Цк. 31.
 Шуашнуръ, Цк. 80.
 Шугурова, Ц. 49.
 Шудермара большая, Кд. 29.
 Шудермара другая большая, Кд. 31.
 Шукенясь новопоселенная, А. 74.
 Шулабаша малые, А. 54.
 Шулабашъ, А. 57.
 Шудь(я)гина, Ч. 41.
 Шуманъ, А. 50.
 Шуматово, Я. 84.
 Шумбутскій винокуренный заводъ, Л. 127.
 Шумж(ш)еваши, Я. 18.
 Шумково, Л. 70.
 Шунготы, Т. 12.
 Шунъ верхняя, М. 20.
 Шуракундышъ, Кд. 138.
 Шуранъ, Л. 51.
 Шурмара, Кд. 24.
 Шурмара малая, Кд. 27.
 Шутнереве, Ч. 124.
 Шухота большая, А. 68.
 Шухота малая, А. 67.
 Шухоти большія, А. 68.
 Шухоти малые, А. 67.
 Шухары, К. 71.

Щ

Щербакова, К. 70.
 Щербень, Чп. 157.
 Щербеть, Сп. 53.
 Щира, А. 178, 179.

Э

Эбалаково, Т. 130; С. 158.
 Эмметова, Т. 232.
 Энгерь-Мучакшъ, Цк. 78.
 Эргерь нижній, А. 116.
 Эткерево(а), Ц. 177.
 Эшметова, Ц. 86.
 Эштебенево, Т. 198.

Ю

Югутъ, Цк. 203.
 Южшела, Кд. 60.
 Юкали, Л. 156.
 Юкачи, М. 3.
 Юла-Мучашъ, Цк. 73.
 Юльба новая, А. 33.
 Юльба старая, А. 30.
 Юлби старья, А. 30.
 Юль-Кушарга, Кд. 46.
 Юакшерга, Кд. 46.
 Юльсубино, Л. 137.
 Юль-Шудермара, Кд. 47.
 Юль Шудермара большая, Кд. 25.
 Юль-Шудермара другая, Кд. 48.
 Юлялы большіе, Кд. 60.
 Юляля малый, Кд. 59.
 Юманваръ(ъ), Ц. 116.
 Юмасъ большой, Л. 69.
 Юматово, С. 40.
 Юмашева, Ч. 137.
 Юмрала(и), Т. 106.
 Юмрала(и) старме(я), Т. 107.
 Юмья верхняя, М. 134.
 Юмья новая, М. 134.
 Юмья Ошторма, М. 134, 137.
 Юмья старая, М. 135.
 Юнга, Кд. 8, 13, 42.
 Юнга большая, Кд. 12, 28.
 Юнга-Куше(а)рга, Кд. 32.
 Юнга-Пернягашъ, Кд. 13.
 Юнусово, Л. 96.
 Юрдуръ, Цк. 128.
 Юр(т)кули, Сп. 19, 20.
 Юртушъ, К. 30.
 Юрты большіе, С. 64.
 Юрты малые, С. 74.
 Юртъ большой, С. 64.
 Юрвева(о), Т. 187.
 Юстлакъ, Цк. 161.
 Юхмачи, Сп. 30.
 Юшкова, Цк. 84.
 Юшугъяль, Цк. 124.

Я

Явашъ старой, А. 164.
 Явшикъ, Л. 15.
 Ягодное, К. 67.
 Ядрино, Я. 75.
 Ядыгеръ верхній, А. 115.
 Ядыгеръ нижній, А. 116.
 Язы-Арташъ, М. 58.
 Явмкова, Сп. 123.
 Яки, К. 100.

Яки большія, К. 20.
 Яки верхнія, М. 219.
 Яки малыя, К. 26.
 Яки нижнія, М. 216.
 Яки Служивая, К. 25.
 Якимова, Цк. 66; Ч. 2.
 Яковлева, Ц. 129.
 Яктерая, Кд. 50.
 Яктерля другая, Кд. 52.
 Яктерля 3-я, Кд. 54.
 Якушева(о), Т. 180.
 Якшино, Л. 45.
 Якшнясь, Цк. 188.
 Ялдрм 1-я, Я. 31.
 Ял(ь)чики большія полевныя, Т. 191.
 Ял(ь)чики малыя(е), Т. 195.
 Яманъ-касы, Ц. 159.
 Ямашева, Я. 10, 54.
 Ямаши, Чп. 184.
 Ямашурма, А. 177.
 Ямбулатова, Ч. 107.
 Ямбулатова Пустошь, М. 52.
 Ямбухтино, Сп. 56.
 Ямкина, Сп. 68, 126.
 Ямолина, Кд. 17.
 Янали степныя, Т. 159.
 Янакала, Я. 87.
 Янаса(о)лы, К. 165; А. 191, 192.
 Янасалы большія(е), Т. 44.
 Янапталова, Кд. 63.
 Янашева новая, Т. 173.
 Янашева старая, Т. 222.
 Янашево новое, Т. 173.
 Янашъ-Бълякъ, Ч. 149.
 Янбарусова, Ч. 47.
 Янбахтина, Кд. 109; Сп. 56; Я. 33.
 Янбохтино, Т. 10.
 Ян(м)булатова, Ц. 144; М. 72, 90; Ч. 107.
 Янбухтина, Цк. 13; Т. 10, 184.
 Янгил(ь)дина, Ч. 80, 135; Я. 110; С. 148.
 Янгил(ь)дина 2-я, Я. 121.
 Янгил(ь)дина 3-я, Я. 112.
 Янгил(ь)дина степная, Ц. 98.
 Янгильдеевской Починокъ, К. 76.
 Янгил(ь)дино, Кд. 105; С. 148.
 Янгил(ь)дино 1-е, Я. 101.
 Янгирѣва, Я. 3.
 Янговина, Цк. 53; Ц. 157.
 Янгорчина малая, Я. 58.
 Янгорчино, Ц. 22.
 Янгурчи, Я. 58.
 Янгурчина, Ц. 22.
 Яндашево, Ч. 11.
 Яндярова, Кд. 73.
 Яндоба, Ц. 107, 171.
 Яндоба большая, Я. 117.

Яндоба малая, Я. 118.
Яндова, Ч. 8.
Яндова, Ц. 171.
Яндова Сявалпаси, Я. 32.
Яндова Сявалъ-пось, Я. 32.
Яндоушъ, Ц. 90.
Яндуганова большая, Ч. 46.
Яндуганова малая, Ч. 46.
Яндүшкасы, Ц. 53.
Яндүшъ-касм, Ц. 53.
Яндырчи верхняя, Т. 123.
Яникова, Ц. 61.
Яникова(о), что на Бѣломъ оверѣ,
Т. 211.
Яникова степная, Т. 210.
Янискабм, Т. 210.
Янишева, Я. 53.
Янимурвина, Я. 120.
Янимурвино 1-е, Я. 127.
Янимурвино 2-е, Я. 124.
Янимурвина 3-я, Я. 122.
Янимурвина 4-я, Я. 126.
Янорсова(о), Ц. 7.
Янорусова новопоселенная, Чп. 144.
Янсарина, Я. 56.
Янсубулово, Ч. 141.
Янтикова(о), Ч. 126; Ц. 131.
Янтихова, Ц. 134.
Янтыкъ, Л. 39.
Янцоварм, Л. 109.

Янчикова, Л. 62.
Янчурино, К. 107.
Яншик(х)ова, А. 114; Я. 131.
Яншлова-Смочарм, Кд. 43.
Янымова, Ч. 90.
Яншшева, Кд. 120.
Яражора большая, Цк. 216.
Яръ Бѣлой, Чп. 55.
Яръ Красной, Сп. 85, 124; Ч. 151.
Яръ Красной малой, Сп. 86.
Ясачное, Т. 92.
Ятмакова, Цк. 74.
Ятманова, Цк. 74.
Ятмасова, М. 50.
Ятмасъ-Дусаева, М. 50.
Ятряси старья, Т. 12.
Яушева, Ч. 77, 103; Ц. 90; Я. 15.
Яушева большая, Я. 40.
Яушева малая, Я. 52.
Яшевка, Т. 83.
Яшенка, Т. 83.
Яшнуръ большой, Цк. 35.
Яшнуръ малой, Цк. 36.
Яштебснава, Т. 198.

⊖

Өндяево, С. 49.

Оглавлѣніе

Отдѣль первый.

	<i>Стр.</i>
Списокъ алфавитный Казанской провинціи дворянамъ и прочимъ владѣльцамъ (1771—1773) . . .	1—37.
Списокъ селеній Казанской провинціи за 1771—1773 г.г., съ подраздѣленіемъ провинцій на даруги	38—56.

Отдѣль второй.

I. Копіи съ документовъ, заключающихъ въ себѣ предварительныя распоряженія по открытію Казанской губерніи, въ ея теперешнихъ границахъ (1780—1781 г.г.)	1—19.
II. Копіи съ документовъ, относящихся къ открытію и къ первымъ годамъ существованія Казанскаго намѣстничества (1780—1783 г.г.)	21—122.
III. Сочиненія въ прозѣ и стихахъ на случай открытія Казанскаго намѣстничества въ публичномъ собраніи на разныхъ языкахъ говоренныя въ тамошней семинаріи Декабря 26 дня 1781 г.	123—158.
IV. Вѣдомость о намѣстничествѣ Казанскомъ.	
Губернскій городъ Казань	159—160
Селенія составляющія уѣздъ Казанской	161—173

Дворяня, имѣющіе въ уѣздѣ семь вотчины.	174—177
Городъ уѣздный Лаишевъ	177
Селенія составляющія Лаишевской уѣздъ	178—190
Дворяня, имѣющіе въ уѣздѣ семь вотчины.	190—192
Городъ уѣздный Спасской	193
Селенія составляющія Спасской уѣздъ	193—205
Дворяня, имѣющіе въ уѣздѣ семь вотчины.	205—209
Городъ уѣздной Чистополье	210
Селенія составляющія Чистопольской уѣздъ	210—229
Дворяня, имѣющіе въ уѣздѣ семь вотчины.	227—228
Городъ уѣздной Мамадышъ	230
Селенія составляющія Мамадышской уѣздъ	230—246
Дворяня, имѣющіе въ уѣздѣ семь вотчины.	246
Городъ уѣздной Арскъ	247
Селенія составляющія Арской уѣздъ	247—263
Дворяня, имѣющіе въ уѣздѣ семь вотчины.	263—264
Городъ уѣздной Царевококшайскъ	265
Селенія составляющія Царевококшайской уѣздъ	265—279
Дворяня, имѣющіе въ уѣздѣ семь вотчины.	279
Городъ уѣздной Чебоксары	280
Селенія составляющія Чебоксарской уѣздъ	280—291
Дворяня, имѣющіе въ уѣздѣ семь вотчины.	291—292
Городъ уѣздной Козмодемьянскъ	293
Селенія составляющія Козмодемьянской уѣздъ	293—302
Дворяня, имѣющіе въ уѣздѣ семь вотчины.	302
Городъ уѣздной Ядринъ	303
Селенія составляющія Ядринской уѣздъ	303—311
Дворяня, имѣющіе въ уѣздѣ семь вотчины.	311
Городъ уѣздной Цивильскъ	312

III

	<i>Стр.</i>
Селенія составляющія Цивильской уѣздъ	312—325
Дворяна, имѣющіе въ уѣздѣ семь вотчины.	325—326
Городъ уѣздной Тетюши	327
Селенія составляющія Тетюшской уѣздъ	327—348
Дворяна, имѣющіе въ уѣздѣ семь вотчины.	348
Городъ уѣздной Свияжскъ	349
Селенія составляющія Свияжской уѣздъ	349—361
Дворяна, имѣющіе въ уѣздѣ семь вотчины.	361—363
Общіе итоги числа населенія Казанскаго на- мѣстничества (Казанской губ.)—по уѣздамъ, по зва- нію обывателей и по національностямъ	364—367

V. Алфавитный указатель населенныхъ мѣстъ
Казанской губерніи. 1—32.

Именной списокъ дворянъ, по уѣздамъ:

Казанскому	174—177.
Лаишевскому	190—192.
Спасскому	205—209.
Чистопольскому	227—228.
Мамадышскому	246.
Арскому	263—264.
Царевоковшайскому	279.
Чебоксарскому	291—292.
Козмодемьянскому	302.
Ядринскому	311.
Цивильскому	325—326.
Тетюшскому	348.
Свияжскому	361—363.



Редакція просить исправити слѣдующіє главнѣйшіє недосмотры, вкравшієся при печатаніи сборника.

въ I отд.

Напечатано.

Стр. 2. строк. 2 снизу. Арстовъ, Демиѣдъ.
Стр. 24, — 1 — по гор. Казани
за нимъ же Останковимъ

Слѣдуетъ.

Аркатовъ, Демиѣдъ.
по гор. Казани
за нимъ же Останковимъ
1 д. (т. е. одна душа)

въ II отд.

Стр. 21, строк. 4 сверху.—1789

1783
