

# نشرة إصدار شركة أنابيب الشرق المتكاملة للصناعة

شركة مساهمة مقفلة بموجب القرار الوزاري رقم ٧ بتاريخ ٢٠٢٠/٠٢/٠٥هـ (الموافق ٢٠٢٠/٠٩/٢٢م) مقفلة في السجل التجاري بمدينة الدمام بالرقم ٢٠٥٠٠٧١٥٢٢ وتاريخ ٢٠٢٠/٠٧/٢٢هـ (الموافق ٢٠٢٠/١٠/٠٤م)

طرح ستة ملايين وثلاثمائة ألف (٦,٣٠٠,٠٠٠) سهماً عادياً تمثل ٣% من رأس مال شركة أنابيب الشرق المتكاملة للصناعة للاكتتاب العام بسعر طرح قدره ثمانون (٨٠) ريال سعودي للسهم الواحد.

فترة الطرح: يومين (٢) تبدأ من يوم الاثنين بتاريخ ٢٠٢٠/٠٧/٢٢هـ (الموافق ٢٠٢٠/١٠/٢٤م) وتنتهي في يوم الثلاثاء بتاريخ ٢٠٢٠/٠٧/٢٣هـ (الموافق ٢٠٢٠/١٠/٢٥م)

شركة أنابيب الشرق المتكاملة للصناعة (ويشار إليها فيما يلي بـ «الشركة») هي شركة مساهمة مقفلة بموجب القرار الوزاري رقم ٢٠٢٠/٠٢/٠٥هـ (الموافق ٢٠٢٠/٠٩/٢٢م) مقفلة في السجل التجاري بمدينة الدمام بالرقم ٢٠٥٠٠٧١٥٢٢ وتاريخ ٢٠٢٠/٠٧/٢٢هـ (الموافق ٢٠٢٠/١٠/٠٤م) وعنوانها المسجل هو المدينة الصناعية الثانية بالدمام من ص.ب. ١٩٤٣، مدينة الدمام، ٢٠٤٢٣، المملكة العربية السعودية ويشار إليها فيما يلي بـ «المملكة».

تأسست الشركة ابتداءً بتاريخ ٢٠١٦/٠٦/١٦هـ (الموافق ٢٠١٦/٠٥/٢٠م) باسم «شركة تطوير الأنابيب لإنتاج الأنابيب، شركة ذات مسؤولية محدودة ورأس مال قدره خمسمائة ألف (٥٠٠,٠٠٠) ريال سعودي مقسم إلى خمسين ألف (٥٠,٠٠٠) حصة نقدية مدفوعة القيمة الاسمية للحصص بعشر (١٠) ريال سعودي للحصة الواحدة، وتم قيدها في السجل التجاري بمدينة الدمام بالرقم ٢٠٥٠٠٧١٥٢٢ بتاريخ ٢٠١٦/٠٧/٢٢هـ (الموافق ٢٠١٦/٠٧/٠٤م) كما تم ترخيص الشركة من قبل وزارة الاستثمار بموجب ترخيص استثمار صناعي صادر بقرم ١٢١٠٢١١١٨٩٩٢ بتاريخ ٢٠١٦/٠٧/٢٢هـ (الموافق ٢٠١٦/٠٧/٠٤م).

بتاريخ ٢٠١٩/١١/٠٩هـ (الموافق ٢٠١٩/١٠/١٧م) وافق الشركاء على زيادة رأس مال الشركة من خمسمائة ألف (٥٠٠,٠٠٠) ريال سعودي إلى ستة وسبعين مليون وستة وأربعين ألف وثلاثمائة وخمسة وسبعين (٦٦,٠٤٦,٨٧٥) ريال سعودي مقسم إلى ستة وسبعين مليون وستة وأربعين ألف وثلاثمائة وخمسة وسبعين (٦٦,٠٤٦,٨٧٥) حصة، وتم تخفيض القيمة الاسمية للحصص بحيث أصبحت قيمة كل حصة (١) ريال سعودي واحد وتم استيفاء الزيادة البالغة قدرها خمسة وسبعين مليون وخمسمائة وأربعين ألف وثلاثمائة وخمسة وسبعين (٥٥,٥٦٨,٧٥٥) ريال سعودي عن طريق حصة عينية مقدمة من الشركاء، وبتاريخ ٢٠١٩/١٢/١٨هـ (الموافق ٢٠١٩/١١/٢٤م) وافق الشركاء على تعديل اسم الشركة من «شركة تطوير الأنابيب لإنتاج الأنابيب» إلى «شركة ويلسون الشرق الأوسط للأنابيب».

وبتاريخ ٢٠١٩/٠٩/٢١هـ (الموافق ٢٠١٩/٠٥/١٤م) وافق الشركاء على اندماج شركة الشرق الأوسط لتبطين وتغليف الأنابيب (ويشار إليها فيما يلي بـ «شركة ويلسون لتغليف الأنابيب») بكامل ما لها من موجودات وحقوق وما عليها من حقوق والتزامات في الشركة بموجب اتفاقية اندماج بين شركاء الشركة وشركاء شركة ويلسون لتغليف الأنابيب (وهم نفس الشركاء) بتاريخ ٢٠١٩/٠٩/٢١هـ (الموافق ٢٠١٩/٠٥/١٤م) حيث اتفقوا الشركاء، بموجبها على (١) اندماج شركة ويلسون لتغليف الأنابيب بالشركة (٢) وقف الوجود القانوني المنفصل لشركة ويلسون لتغليف الأنابيب، (٣) بقاء الشركة بوجودها القانوني باعتبارها الكيان الباقى من بعد الاندماج، وتمت الموافقة على الاندماج من قبل وزارة التجارة بتاريخ ٢٠١٩/١١/٢٠هـ (الموافق ٢٠١٩/٠٧/٢٢م) وأصبحت شركة ويلسون لتغليف الأنابيب فرع من فروع الشركة.

وبتاريخ ٢٠٢٠/٠٢/٠٥هـ (الموافق ٢٠٢٠/٠٩/٢٢م) تحولت الشركة من شركة ذات مسؤولية محدودة إلى شركة مساهمة، بموجب القرار الوزاري رقم ٧ القاضي بإعلان تحول الشركة إلى شركة مساهمة بتاريخ ٢٠٢٠/٠٢/٠٥هـ (الموافق ٢٠٢٠/٠٩/٢٢م) برأس مال وقدره ستة وسبعين مليون وستة وأربعين ألف وثلاثمائة وثمانين (٦٦,٠٤٦,٨٨٠) ريال سعودي مدفوع بالكامل مقسم إلى سبعين مليون وستة وأربعين ألف وستة وستة وثمانين (٦٦,٠٤٦,٨٨٠) ريال سعودي وبتاريخ ٢٠٢٠/٠٥/١٣هـ (الموافق ٢٠٢٠/١٢/٢٨م) وافقت الجمعية العامة غير العادية للشركة على تعديل اسم الشركة من «شركة ويلسون الشرق الأوسط للأنابيب» إلى «شركة أنابيب الشرق المتكاملة للصناعة»، كما وافقت على زيادة رأس مال الشركة من ستة

وسبعين مليون وستة وأربعين ألف وثلاثمائة وثمانين (٦٦,٠٤٦,٨٨٠) ريال سعودي إلى مائتين وعشرة ملايين (٢١٠,٠٠٠,٠٠٠) ريال سعودي مقسم إلى واحد وعشرين مليون (٢١,٠٠٠,٠٠٠) سهماً عادياً بقيمة اسمية قدرها عشرة (١٠) ريالات سعودية للسهم الواحد، وتم استيفاء الزيادة البالغة قدرها مائة وثلاثة وثلاثون مليون وستة وستة وثلاثون وخمسين ألف (١٢٣,٩٥٢,١٢٠) ريال سعودي عن طريق رسملة ديون المساهمين في الشركة (وللمزيد من المعلومات حول تاريخ الشركة، فضلاً راجع القسم رقم ٢-١-٢ تاريخ الشركة وتطور رأس المال من هذه النشرة).

يبلغ رأس مال الشركة الحالي مائتين وعشرة ملايين (٢١٠,٠٠٠,٠٠٠) ريال سعودي مقسم إلى واحد وعشرين مليون (٢١,٠٠٠,٠٠٠) سهماً عادياً بقيمة اسمية قدرها (١٠) ريالات سعودية للسهم الواحد.

تتمثل عملية الطرح العام الأولى (ويشار إليها فيما يلي بـ «الطرح») في طرح ستة ملايين وثلاثمائة ألف (٦,٣٠٠,٠٠٠) سهماً عادياً (ويشار إليها فيما يلي بـ «السهام») ولكل منها مفترداً بـ «سهم طرح» بسعر طرح قدره ثمانون (٨٠) ريال سعودي للسهم الواحد بقيمة اسمية تبلغ عشرة (١٠) ريالات سعودية للسهم الواحد (ويشار إليه فيما يلي بـ «سعر الطرح»). وتتمثل أسهم الطرح بمجموعها ما نسبته ٣% من رأس مال الشركة.

ويقتصر الاكتتاب في أسهم الطرح على شريحتين من المستثمرين (ويشار إليهم فيما يلي بـ «المستثمرين»):

**الشريحة (أ): الفئات المشاركة:** وتشمل هذه الشريحة الفئات التي يحق لها المشاركة في بناء سجل الأوامر وفقاً لتعليمات بناء سجل الأوامر وتخصيص الأسهم في الاكتتابات الأولية الصادرة عن مجلس هيئة السوق المالية (ويشار إليها فيما يلي بـ «الهيئة») بموجب القرار رقم ٢-١-٤-٢٠١٦/٠٧/٢٢هـ (الموافق ٢٠١٦/٠٧/٢٤م) والمعملة بقرار مجلس الهيئة رقم ٣-١٢-٢٠١٩-٢٠١٩/٠٩/١٧هـ (الموافق ٢٠١٩/٠٩/١٧هـ) (ويشار إليها فيما يلي بـ «تعليمات بناء سجل الأوامر»). ويشار إلى تلك الفئات مجتمعة فيما يلي بـ «الفئات المشاركة» ولكل منها بـ «الفئة المشاركة» (فضلاً راجع القسم رقم ١-٢ التعريفات والمصطلحات» من هذه النشرة). ويبلغ عدد أسهم الطرح التي سيتم تخصيصها مبدئياً للفئات المشاركة ستة ملايين وثلاثمائة ألف (٦,٣٠٠,٠٠٠) سهماً عادياً سهماً من أسهم الطرح تمثل ٣% من إجمالي أسهم الطرح، ويكون التخصيص النهائي بعد انتهاء فترة اكتتاب الأفراد. وفي حال قيام المكتتبين الأفراد (المعروفين بالشريحة (ب) أدناه) بالاكتتاب بكامل أسهم الطرح المخصصة لهم، يحق لمدير سجل الاكتتاب تخفيض عدد الأسهم المخصصة للفئات المشاركة إلى خمسة ملايين وستة وستة وستين ألف (٥,٦٧,٠٠٠) سهماً من أسهم الطرح كحد أدنى تمثل ٩٠% من إجمالي أسهم الطرح.

**الشريحة (ب): المكتتبون الأفراد:** وتشمل هذه الشريحة الأشخاص السعوديين الطبيعيين، بما في ذلك المرأة السعودية المطلقة أو الأرملة التي لها أولاد قصر من زوج غير سعودي، حيث يحق لها أن تكتتب باسماتها لمصالحها، شريطة أن تقدم ما يثبت أنها مطلقة أو أرملة وما يثبت أومتها للأولاد القصر، بالإضافة إلى أي شخص طبيعي غير سعودي والمستثمرين الخليجيين ذوي الشخصية الطبيعية ممن لديهم حساب بنكي لدى إحدى الجهات المستلمة، ويحق لهم فتح حساب استثماري (يشار إليهم فيما يلي بـ «المكتتبون الأفراد»)، وإلى كل منهم مفترداً بـ «المكتتب الفرد» (ويشار إليهم مع الفئات المشاركة بـ «المكتتبين»). وبعد لغياباً لكتتاب من اكتتب باسم مطلقة، وإذا ثبت القيام بعملية من هذا النوع فسيفسق النظام بحق مقدم الطلب. وفي حال الاكتتاب مرتين، سوف يعتبر الاكتتاب الثاني لغياباً ويتم أخذ الاكتتاب الأول للاعتبار فقط، وسيتم تخصيص ستائة وثلاثون ألف (٦٣,٠٠٠) سهماً من أسهم الطرح كحد أقصى بما يعادل ٧٠% من إجمالي أسهم الطرح للمكتتبين الأفراد، على أن تكتتب الفئات المشاركة بكامل أسهم الطرح المخصصة لها، وفي حال عدم اكتتاب المكتتبين الأفراد بكامل أسهم الطرح المخصصة لهم، فيحق لمدير سجل الاكتتاب تخفيض عدد الأسهم المخصصة للمكتتبين الأفراد لتتناسب مع عدد الأسهم التي تم الاكتتاب فيها من قبلهم.

يتملك المساهمون الحاليون في الشركة جميع أسهم الشركة قبل الطرح، وسيتم بيع أسهم الطرح من قبل المساهمين الحاليين (ويشار إليهم فيما يلي بـ «المساهمين الباعين») وفقاً للجدول ١-٤ «هيكل ملكية الشركة كما في تاريخ هذه النشرة» من هذه النشرة. وبعد استكمال عملية الطرح، سيتملك المساهمون الباعون مجموعهم ما نسبته ٧٠% من الأسهم وبالتالي سيحتفظون بحصة مسيطرة في الشركة، وسوف يتم توزيع متحصلات الطرح - بعد خصص مصاريف الطرح - (ويشار إليها فيما يلي بـ «صافي متحصلات الطرح») على المساهمين الباعين وفقاً لنسبة ملكية كل منهم في أسهم الطرح، ولن تحصل الشركة على أي جزء من صافي متحصلات الطرح (للمزيد من المعلومات حول متحصلات الطرح، فضلاً راجع القسم رقم ٨ «استخدام متحصلات الطرح» من هذه النشرة). وقد تم التعهد بتغطية الطرح بالكامل من قبل متعهد التغطية (للمزيد من المعلومات حول التعهد بالتغطية، فضلاً راجع القسم رقم ١٢ «التعهد بتغطية الطرح» من هذه النشرة). علماً بأنه يحظر على المساهمين الكبار التصرف في أسهمهم لفترة ستة (٦) أشهر (ويشار إليها فيما يلي بـ «فترة الحظر») من تاريخ بدء تداول أسهم الشركة في تداول السعودية (ويشار إليها فيما يلي بـ «تداول» أو «السوق المالية») كما هو موضح في الصفحة (ك) من هذه النشرة. إن المساهمين الكبار في الشركة والذين يمكنهم ٥٠% أو أكثر من أسهمهم هم: شركة ويلسون

موريشوس القابضة المحدودة (ويشار إليها فيما يلي بـ «شركة ويلسون القابضة») وشركة عزيز للمقاولات والاستثمار الصناعي (ويشار إليها فيما يلي بـ «شركة عزيز») وشركة رؤية العالمية للاستثمار (ويشار إليها فيما يلي بـ «شركة رؤية للاستثمار») ويوضح الجدول ٢-١ «كبار المساهمين بشكل مباشر وعد أسهمهم ونسب ملكيتهم قبل وبعد الطرح» من هذه النشرة نسب ملكيتهم في رأس مال الشركة.

تبدأ فترة الطرح للمكتتبين الأفراد من يوم الاثنين بتاريخ ٢٠٢٠/٠٦/٢١هـ (الموافق ٢٠٢٠/٠١/٢٤م) وتستمر لمدة يومين (٢)، وشاملة يوم إغلاق الاكتتاب وهو يوم الثلاثاء بتاريخ ٢٠٢٠/٠٦/٢٢هـ (الموافق ٢٠٢٠/٠١/٢٥م) (ويشار إليها فيما يلي بـ «فترة الطرح»). حيث يمكن تقديم طلبات الاكتتاب في أسهم الطرح من قبل المكتتبين الأفراد لدى بعض فروع الجهات المستلمة المدرجة في الصفحات (ك) و(ل) من هذه النشرة (ويشار إليها فيما يلي بـ «الجهات المستلمة») خلال فترة الطرح أو عن طريق الإنترنت و «الهايف» المصرفي أو الصراف الآلي (ATM) التابعة للجهات المستلمة التي تقدم كل هذه الخدمات وبعضها لعملائها (للمزيد من المعلومات، فضلاً راجع القسم رقم ٢-٢-١ «الاكتتاب من قبل المكتتبين الأفراد» من هذه النشرة). ويمكن للفئات المشاركة تسجيل طلباتهم في أسهم الطرح من خلال مدير الاكتتاب خلال عملية بناء سجل الأوامر التي تتم قبل طرح الأسهم على المكتتبين الأفراد، والاكتتاب في أسهم الطرح خلال فترة الطرح على المكتتبين الأفراد.

يجب على كل من المكتتبين الأفراد الذين يكتتبون في أسهم الطرح التقدم بطلب الاكتتاب بعد عشرة (١٠) أسهم كحد أدنى ومائتان وخمسون ألف (٢٥٠,٠٠٠) سهماً كحد أقصى. علماً بأن الحد الأدنى لتخصيص لكل مكتب هو عشرة (١٠) أسهم لكل مكتب فرد، وسيتم تخصيص ما تبقى من أسهم الطرح (إن وجد) على أساس تناسبي بناءً على نسبة ما طلبه كل مكتب فرد إلى إجمالي الأسهم المطلوب للاكتتاب فيها. وإذا تجاوز عدد المكتتبين الأفراد ثلاثة وستون ألف (٦٣,٠٠٠) مكتب، فإن الشركة لا تضمن الحد الأدنى لتخصيص، وسيتم التخصيص وفقاً لما يقترحه الشركة والمشار إليه، وسوف يتم إعادة فائض الاكتتاب (إن وجد) إلى المكتتبين الأفراد دون أي عمولات أو استقطاعات من الجهات المستلمة ذات العلاقة، وسيتم الإعلان عن عملية التخصيص النهائي في موعد أقصاه يوم الأحد بتاريخ ٢٠٢٠/٠٦/٢٧هـ (الموافق ٢٠٢٠/٠١/٢٠م). ورد فائض الاكتتاب في موعد أقصاه ٢٠٢٠/٠٧/٠١هـ (الموافق ٢٠٢٠/٠٦/٢٠م) (للمزيد من المعلومات، فضلاً راجع قسم «التواريخ المهمة وإجراءات الاكتتاب» في الصفحة (م) والقسم رقم ١٧ «شروط وأحكام الاكتتاب» من هذه النشرة).

لشركة فئة واحدة من الأسهم العادية، ويعطي كل سهم حامله الحق في صوت واحد، ويحق لكل مساهم (١٠) أسهم (ويشار إليه فيما يلي بـ «المساهم») حضور اجتماعات الجمعية العامة للمساهمين (ويشار إليها فيما يلي بـ «الجمعية العامة») والتصويت فيها، ولن يتمتع أي مساهم بأي حقوق تصويت تفضيلية، وستنسخ أسهم الطرح نصيبها من أي أرباح تعلنها الشركة اعتباراً من تاريخ نشرة الإصدار هذه (ويشار إليها فيما يلي بـ «النشرة») والسنوات المالية التي تليها (للمزيد من المعلومات حول سياسة توزيع الأرباح، فضلاً راجع القسم رقم ٧ «سياسة توزيع الأرباح» من هذه النشرة).

لم يسبق إدراج أو تداول أسهم الشركة في أي سوق للأسهم سواء داخل المملكة أو خارجها قبل الطرح، وقد تقدمت الشركة بطلب لدى الهيئة لتسجيل الأسهم وطرحها، كما تقدمت بطلب لإدراج أسهمها إلى السوق المالية، وتم تقديم جميع المستندات المطلوبة إلى الجهات ذات العلاقة وتم الاستيفاء بالمتطلبات كافة والحصول على جميع الموافقات المتعلقة بعملية الطرح، بما في ذلك هذه النشرة، ومن المتوقع أن يبدأ تداول الأسهم في السوق في وقت قريب بعد الانتهاء من عملية تخصيص الأسهم واستيفاء جميع المتطلبات النظامية ذات العلاقة (فضلاً راجع قسم «التواريخ المهمة وإجراءات الاكتتاب» في الصفحة (م) من هذه النشرة). وسوف يسمح لمواطني المملكة والمقيمين فيها إقامة نظامية والشركات والبنوك وصناديق الاستثمار السعودية والخليجية ومواطني دول مجلس التعاون الخليجي بالتداول في الأسهم بعد بدء تداولها في السوق المالية، كما سيكون بإمكان المستثمر الأجنبي المؤهل (ويشار إليه فيما يلي بـ «المستثمر الأجنبي المؤهل») التداول في أسهم الشركة حسب القواعد المنظمة للاستثمار المؤسسات المالية الأجنبية المؤهلة في الأسهم المدرجة (المعرفة في القسم رقم ١ «التعريفات والمصطلحات» من هذه النشرة). كما يحق للأفراد غير السعوديين المقيمين خارج المملكة والمؤسسات المسجلة خارج المملكة (ويشار إلى هؤلاء الأفراد وهذه المؤسسات فيما يلي بـ «المستثمرين الأجانب») الانسحاب على العنفة الاقتصادية للأسهم عن طريق الدخول في اتفاقيات المبادلة (SWAP) من خلال أحد مؤسسات السوق المالية المرخص لها من قبل الهيئة (ويشار إليهم فيما يلي بـ «مؤسسات السوق المالية») لشراء الأسهم المدرجة في السوق المالية والتداول فيها لصالح المستثمرين الأجانب، وتجدر الإشارة إلى أنه بموجب اتفاقيات المبادلة، سوف يتم تسجيل مؤسسات السوق المالية مالكيين نظاميين لتلك الأسهم.

ينطوي الاكتتاب في أسهم الطرح على مخاطر وأمر غير مؤكدة، لذلك يجب على الراغبين في الاكتتاب في أسهم الشركة قراءة دراسة قسم «المخاطر» في الصفحة (أ) والقسم رقم ٢ «عوامل المخاطرة» الواردة في هذه النشرة بدقة قبل اتخاذهم قراراً بالاستثمار في أسهم الطرح.

## الجهات المستلمة



تحتوي نشرة الإصدار هذه على معلومات قدمت ضمن طلب تسجيل وطرح الأوراق المالية بحسب متطلبات الإصدار الخاصة بالسوق المالية السعودية، ويحتمل أعضاء مجلس الإدارة الذين تظهر أسماؤهم على الصفحة (ج) مجتمعين ومفتردين كامل المسؤولية عن دقة المعلومات الواردة في نشرة الإصدار هذه، ويؤكدون بحسب علمهم واعتقادهم، بعد إجراء جميع الدراسات الممكنة وإلى الحد المعقول، أنه لا توجد أي وقائع أخرى يمكن أن يؤدي عدم تضمينها في النشرة إلى جعل أي إعادة وأردة فيها مضللة، ولا تتحمل الهيئة والسوق أي مسؤولية عن محتويات هذه النشرة، ولا تعطيان أي تأكيدات تتعلق بدقتها أو اكتمالها، وتخليان نفسيهما صراحة من أي مسؤولية مهما كانت عن أي خسارة تنتج مما ورد عن هذه النشرة أو عن الاعتماد على أي جزء منها.

صدرت هذه النشرة بتاريخ ٢٠٢٢/٠٤/١٤هـ (الموافق ٢٠٢٢/٠٩/٢٦م)



## المستشار المالي ومدير سجل الاكتتاب ومدير الاكتتاب ومتعهد التغطية



تحتوي نشرة الإصدار هذه على معلومات قدمت ضمن طلب تسجيل وطرح الأوراق المالية بحسب متطلبات الإصدار الخاصة بالسوق المالية السعودية، ويحتمل أعضاء مجلس الإدارة الذين تظهر أسماؤهم على الصفحة (ج) مجتمعين ومفتردين كامل المسؤولية عن دقة المعلومات الواردة في نشرة الإصدار هذه، ويؤكدون بحسب علمهم واعتقادهم، بعد إجراء جميع الدراسات الممكنة وإلى الحد المعقول، أنه لا توجد أي وقائع أخرى يمكن أن يؤدي عدم تضمينها في النشرة إلى جعل أي إعادة وأردة فيها مضللة، ولا تتحمل الهيئة والسوق أي مسؤولية عن محتويات هذه النشرة، ولا تعطيان أي تأكيدات تتعلق بدقتها أو اكتمالها، وتخليان نفسيهما صراحة من أي مسؤولية مهما كانت عن أي خسارة تنتج مما ورد عن هذه النشرة أو عن الاعتماد على أي جزء منها.



أنابيب الشرق  
EAST PIPES



## إشعار مهم

تحتوي هذه النشرة على معلومات تفصيلية وافية عن الشركة وأسهم الطرح. وعند التقدم بطلب الاكتتاب في أسهم الطرح، سوف تتم معاملة المستثمرين من الفئات المشاركة والمكتتبين الأفراد على أساس أن طلباتهم تستند فقط إلى المعلومات التي تحتويها هذه النشرة والتي يمكن الحصول على نسخ منها من الجهات المستلمة أو من خلال زيارة الموقع الإلكتروني للشركة (www.eastpipes.com) أو الموقع الإلكتروني للهيئة (www.cma.org.sa) أو الموقع الإلكتروني للمستشار المالي (www.alahlicapital.com).

وقد قامت الشركة بتعيين شركة الأهلي المالية كمستشار مالي لعملية الطرح (ويشار إليه فيما يلي بـ «المستشار المالي») ومديراً للاكتتاب (ويشار إليه فيما يلي بـ «مدير الاكتتاب») ومدير سجل اكتتاب المؤسسات (ويشار إليه فيما يلي بـ «مدير سجل الاكتتاب») ومتعهداً لتغطية الطرح (ويشار إليه فيما يلي بـ «متعهد التغطية») فيما يتعلق بأسهم الطرح الموضحة في هذه النشرة.

تحتوي نشرة الإصدار هذه على معلومات تم تقديمها وفقاً لمتطلبات قواعد طرح الأوراق المالية والالتزامات المستمرة الصادرة عن الهيئة، ويتحمل أعضاء مجلس إدارة الشركة الذين تظهر أسماؤهم في الصفحة (ج) من هذه النشرة، مجتمعين ومنفردين، كامل المسؤولية عن صحة المعلومات الواردة في هذه النشرة، ويؤكدون بحسب علمهم واعتقادهم، وبعد إجراء جميع الدراسات الممكنة وإلى الحد المعقول، أنه لا توجد أي وقائع أخرى يمكن أن يؤدي عدم تضمينها في نشرة الإصدار إلى جعل أي إفادة واردة فيها مضللة.

وعلى الرغم من أن الشركة قد قامت بكافة الدراسات المعقولة للتحري من صحة المعلومات التي تضمنتها هذه النشرة في تاريخ إصدارها، إلا أن جزءاً كبيراً من المعلومات الواردة عن السوق والقطاع تم الحصول عليها من مصادر خارجية، ومع أنه لا يوجد لدى الشركة أو أي من المساهمين البائعين أو أعضاء مجلس الإدارة أو أي من المستشارين الواردة أسماؤهم في الصفحات (ط) و(ي) من هذه النشرة، أي سبب للاعتقاد بأن المعلومات الواردة عن السوق والقطاع تعتبر غير دقيقة في جوهرها إلا أنه لم يتم التحقق من هذه المعلومات بشكل مستقل من قبل الشركة أو أي من مستشاريها، وبالتالي لا يمكن تقديم أي التزام أو إفادة فيما يتعلق بدقتها أو اكتمالها.

إن المعلومات التي تضمنتها هذه النشرة في تاريخ إصدارها عرضة للتغيير، وعلى وجه الخصوص يمكن أن يتأثر الوضع المالي للشركة وقيمة الأسهم بشكل سلبي بالتطورات المستقبلية المتعلقة بعوامل التضخم ومعدلات الفائدة والضرائب أو أي عوامل اقتصادية أو سياسية أخرى خارجة عن نطاق سيطرة الشركة (وللمزيد من التفاصيل، فضلاً راجع القسم رقم ٢ «عوامل المخاطرة» من هذه النشرة). ولا يجب اعتبار أو تفسير أو الاعتماد بأي شكل على هذه النشرة ولا على أي اتصالات شفوية أو كتابية أو مطبوعة فيما يتعلق بأسهم الطرح أو تفسيرها كوعد أو بيان فيما يتعلق بالأرباح أو النتائج أو الأحداث المستقبلية.

لا يجوز اعتبار هذه النشرة بمثابة توصية من الشركة أو المساهمين البائعين أو أي من مستشاريهم للاكتتاب في أسهم الطرح. وتعتبر المعلومات التي تحتوي عليها هذه النشرة ذات طبيعة عامة، وقد تم إعدادها دون الأخذ بعين الاعتبار الأهداف الاستثمارية الفردية أو الوضع المالي أو الاحتياجات الاستثمارية الخاصة للأشخاص الراغبين في الاستثمار بأسهم الطرح، ويتحمل كل مستلم لهذه النشرة قبل اتخاذ قراره بالاستثمار مسؤولية الحصول على استشارة مهنية مستقلة من مستشار مالي مرخص من الهيئة بخصوص الاكتتاب في أسهم الطرح لتقييم مدى ملائمة فرصة الاستثمار والمعلومات المدرجة في هذه النشرة للأهداف والأوضاع والاحتياجات المالية الخاصة به. قد يكون الاستثمار في أسهم الطرح مناسباً لبعض المستثمرين دون غيرهم، ويجب على المستثمرين المحتملين عدم الاعتماد على قرار طرف آخر بالاستثمار أو عدم الاستثمار كأساس للدراسة المفترض قيامهم بها فيما يخص فرصتهم للاستثمار أو على الظروف الخاصة لأولئك المستثمرين.

يقتصر الاكتتاب في أسهم الطرح على شريحتين من المستثمرين هما:

**الشريحة (أ) الفئات المشاركة:** وتشمل هذه الشريحة مجموعة من الفئات التي يحق لها المشاركة في بناء سجل الأوامر وفقاً لتعليمات بناء سجل الأوامر (لمزيد من المعلومات، فضلاً راجع القسم رقم ١ «التعريفات والمصطلحات» من هذه النشرة).

**الشريحة (ب) المكتتبين الأفراد:** ويشمل ذلك الأشخاص السعوديين الطبيعيين، بما في ذلك المرأة السعودية المطلقة أو الأرملة التي لها أولاد قصر من زوج غير سعودي، حيث يحق لها أن تكتتب بأسماؤهم لصالحها؛ شريطة أن تقدم ما يثبت أنها مطلقة أو أرملة وما يثبت أمومتها للأولاد القصر، بالإضافة إلى أي شخص طبيعي غير سعودي مقيم أو المستثمرين الخليجيين ذوي الشخصية الطبيعية ممن لديهم حساب بنكي لدى إحدى الجهات المستلمة، ويحق لهم فتح حساب استثماري. ويعد لاغياً اكتتاب من اكتتب باسم مطلقته، وإذا ثبت القيام بعملية من هذا النوع فسيطبق النظام بحق مقدم الطلب. وفي حال الاكتتاب مرتين، سوف يعتبر الاكتتاب الثاني لاغياً ويتم أخذ الاكتتاب الأول بالاعتبار فقط.

كما يحظر صراحة توزيع هذه النشرة أو بيع أسهم الطرح لأي شخص في أي دولة أخرى غير المملكة باستثناء فئة المؤسسات الأجنبية المكتتبه على أن يتم مراعاة الأنظمة والتعليمات المنظمة لذلك. وتطلب الشركة والمساهمون البائعون والمستشار المالي من مستلمي هذه النشرة الاطلاع على كافة القيود النظامية التي تتعلق بطرح أو بيع أسهم الطرح ومراعاة التقيد بها.

## معلومات عن السوق والقطاع

تم الحصول على المعلومات والبيانات الواردة في القسم رقم ٢ «معلومات عن السوق والقطاع» من هذه النشرة والمتعلقة بالسوق والقطاع الذي تعمل فيه الشركة من تقرير دراسة السوق المعد بتاريخ ١٢/٠١/٤٤١هـ (الموافق ٢٢/٠٧/٢٠٢٠م) من قبل مستشار دراسة السوق وهو شركة رولاند بيرغر الشرق الأوسط ذ.م.م (ويشار إليه فيما يلي بـ «مستشار دراسة السوق»).

شركة رولاند بيرغر الشرق الأوسط ذ.م.م هي إحدى الشركات المستقلة المسجلة في البحرين بصفتها شركة تابعة لشركة رولاند بيرغر الألمانية. وقد تأسست شركة رولاند بيرغر في ميونيخ عام ١٩٦٧ باعتبارها مقدم خدمات للسوق والاستشارات الدولية، ولها مكاتب في العديد من البلدان حول العالم. وهي إحدى الشركات الرائدة التي تقدم خدمات مهنية حول العالم.

يعتقد أعضاء مجلس الإدارة بأن المعلومات والبيانات الواردة في هذه النشرة والتي تم الحصول عليها أو استخراجها من مصادر أخرى، بما في ذلك تقرير دراسة السوق الذي أعده مستشار دراسة السوق هي معلومات موثوقة بحد ذاتها ويمكن الاعتماد عليها. إلا أنه لم يتم التحقق من هذه المعلومات بشكل مستقل من قبل الشركة أو أعضاء مجلس إدارتها أو مستشاريها (باستثناء مستشار دراسة السوق) أو المساهمين البائعين، وبالتالي لا يمكنهم تقديم أي ضمان بشأن دقتها أو صحتها أو اكتمالها.

لا يملك مستشار دراسة السوق أو أي من مساهميه أو أعضاء مجلس إدارته أو أقربائهم أي أسهم أو مصلحة مهما كان نوعها في الشركة. وقد أعطى مستشار دراسة السوق موافقته الخطية على استخدام بيانات أبحاث السوق بالشكل والطريقة الواردة في هذه النشرة، ولم يسحب تلك الموافقة حتى تاريخ هذه النشرة.

## المعلومات المالية

تم إعداد القوائم المالية المراجعة للشركة عن السنوات المالية المنتهية في ٣١ مارس ٢٠١٩م و ٣١ مارس ٢٠٢٠م و ٣١ مارس ٢٠٢١م والقوائم المالية المراجعة لشركة ويلسبون لتغليف الأنابيب للسنوات المالية المنتهية في ٣١ مارس ٢٠١٩م و ٣١ مارس ٢٠٢٠م و للفترة من ١ أبريل ٢٠٢٠م إلى ٢٠ يوليو ٢٠٢٠م وفقاً للمعايير الدولية للتقرير المالي (IFRS) المعتمدة في المملكة والمعايير والإصدارات الأخرى المعتمدة من الهيئة السعودية للمراجعين والمحاسبين (SOCPA). وقد تم مراجعة القوائم المالية للشركة عن السنوات المالية المنتهية في ٣١ مارس ٢٠١٩م و ٣١ مارس ٢٠٢٠م و ٣١ مارس ٢٠٢١م والقوائم المالية لشركة ويلسبون لتغليف الأنابيب للسنوات المالية المنتهية في ٣١ مارس ٢٠١٩م و ٣١ مارس ٢٠٢٠م و للفترة من ١ أبريل ٢٠٢٠م إلى ٢٠ يوليو ٢٠٢٠م من قبل شركة برايس وترهاوس كوبرز محاسبون قانونيون (ويشار إليه فيما يلي بـ «المحاسب القانوني» أو «مراجع الحسابات») على النحو الوارد في تقارير المراجعة الصادرة عنهم. بالإضافة إلى ذلك، أعدت المعلومات المالية التصورية للشركة للسنة المنتهية في ٣١ مارس ٢٠٢١م من قبل إدارة الشركة وفقاً لسياسات المحاسبية للشركة، وتم التأكد منها من قبل مراجع الحسابات (شركة برايس وترهاوس كوبرز محاسبون قانونيون) بما يتفق مع المعيار الدولي لارتباطات التأكيد رقم ٣٤٢٠ (ISA ٣٤٢٠). وفيما يتعلق بالمعلومات المالية التصورية للشركة للسنوات المالية المنتهية في ٣١ مارس ٢٠١٩م و ٣٠ مارس ٢٠٢٠م فقد تم الإستناد إلى أرقام المقارنة للمعلومات المالية التصورية للشركة للسنة المنتهية في ٣١ مارس ٢٠٢١م. وتم إدراج هذه القوائم المالية والمعلومات المالية التصورية في القسم رقم ١٩ «القوائم المالية والمعلومات المالية التصورية وتقرير مراجع الحسابات حولها» من هذه النشرة. وتنتشر الشركة قوائمها المالية بالريال السعودي

إن بعض المعلومات المالية والإحصائية التي تحتوي عليها هذه النشرة تم تقريبها من خلال جبرها إلى أقرب عدد صحيح، وعليه فإنه في حال تم جمع الأرقام الواردة في الجداول، قد لا يتوافق مجموعها مع ما تم ذكره في النشرة.

## التوقعات والإفادات المستقبلية

تم إعداد التوقعات الواردة في هذه النشرة على أساس افتراضات مبنية على معلومات الشركة حسب خبرتها في السوق بالإضافة إلى معلومات السوق المتاحة للعامه. وقد تختلف ظروف التشغيل المستقبلية عن الافتراضات المستخدمة، وبالتالي فإنه لا يوجد ضمان أو تعهد فيما يتعلق بدقة أو اكتمال أي من هذه التوقعات أو التقديرات.

تشكل أو يمكن اعتبار بعض التوقعات والبيانات الواردة في هذه النشرة «إفادات مستقبلية» ويمكن بشكل عام أن يستدل على تلك الإفادات المستقبلية من خلال استخدام بعض الكلمات مثل «يخطط»، «يعتزم»، «ينوي»، «يقدر»، «يعتقد»، «يتوقع»، «من المتوقع»، «يمكن»، «من الممكن»، «يحتمل»، «من المحتمل»، «سوف»، «قد»، «والصينغ النافية لها وغيرها من المفردات المقاربة لها أو المشابهة لها في المعنى. وتعكس هذه الإفادات وجهات النظر الحالية للشركة بخصوص أحداث مستقبلية، لكنها لا تشكل ضماناً أو تأكيداً لأي أداء فعلي مستقبلي للشركة، إذ أن هناك العديد من العوامل التي قد تؤثر على الأداء الفعلي للشركة وإنجازاتها أو نتائجها وتؤدي إلى اختلافها بشكل جوهري عما تضمنته هذه الإفادات صراحةً أو ضمناً. وقد تم استعراض أهم المخاطر والعوامل التي يمكن أن تؤدي مثل هذا الأثر بصورة أكثر تفصيلاً في أقسام أخرى من هذه النشرة (فضلاً راجع القسم رقم ٢ «عوامل المخاطرة» من هذه النشرة). وفيما لو تحقق واحد أو أكثر من هذه العوامل، أو لو ثبت عدم صحة أو عدم دقة أي من التوقعات أو التقديرات الواردة في هذه النشرة، فقد تختلف النتائج الفعلية للشركة بشكل جوهري عن تلك المذكورة في هذه النشرة.

ومع مراعاة متطلبات قواعد طرح الأوراق المالية، تلتزم الشركة بتقديم نشرة إصدار تكميلية إذا تبين للشركة في أي وقت بعد نشر هذه النشرة وقبل إتمام الطرح ما يلي: (أ) وجود تغيير مهم في أمور جوهرية واردة في نشرة الإصدار، أو (ب) ظهور أي مسائل مهمة كان يجب تضمينها في نشرة الإصدار. وفيما عدا هاتين الحالتين، فلا تعزم الشركة تحديث أو تعديل أي معلومات متعلقة بالطرح والسوق الواردة في هذه النشرة، سواءً كان ذلك نتيجة لظهور معلومات جديدة أو لوقوع أحداث مستقبلية، أو لغير ذلك. ونتيجة لما تقدم وللمخاطر الأخرى والأمور غير المؤكدة والتقديرات، فإن توقعات الأحداث والظروف المستقبلية المبينة في هذه النشرة قد لا تحدث على النحو الذي تتوقعه الشركة أو قد لا تحدث على الإطلاق. وعليه، يجب على المكتتبين دراسة جميع الإفادات المستقبلية على ضوء هذه التفسيرات وعدم الاعتماد عليها بشكل أساسي.

## التعريفات والمصطلحات

للاطلاع على تفسير بعض العبارات والمصطلحات الواردة في هذه النشرة، فضلاً راجع القسم رقم ١ «التعريفات والمصطلحات» من هذه النشرة.



# دليل الشركة

## أعضاء مجلس الإدارة

الجدول (١ - أ): أعضاء مجلس إدارة الشركة

م.	الاسم	المنصب	الجنسية	العمر	الصفة	نسبة الملكية المباشرة		نسبة الملكية غير المباشرة		تاريخ التعيين
						قبل الطرح	بعد الطرح	قبل الطرح	بعد الطرح	
١	عمر محمد نبيل الميبداني	رئيس مجلس الإدارة	سعودي	٤٣ عاماً	غير تنفيذي / غير مستقل	-	-	-	-	١٤٤٢/٠٥/٠٨ هـ (الموافق ٢٠٢٠/١٢/٢٣ م)
٢	بالكرشنان جويرام جوينكا	نائب رئيس مجلس الإدارة	هندي	٥٤ عاماً	غير تنفيذي / غير مستقل	-	-	٢٢,٥١%	١٥,٧٦%	١٤٤٢/٠٢/٠٤ هـ (الموافق ٢٠٢٠/٠٩/٢١ م)
٣	فيبول شيف ساهاي ماثور	عضو مجلس الإدارة والعضو المنتدب	هندي	٥٠ عاماً	تنفيذي / غير مستقل	-	-	٠,٠٠٢%**	٠,٠٠١%	١٤٤٢/٠٢/٠٤ هـ (الموافق ٢٠٢٠/٠٩/٢١ م)
٤	محمد صالح محمد الحمادي	عضو مجلس الإدارة	سعودي	٤٩ عاماً	غير تنفيذي / غير مستقل	-	-	-	-	١٤٤٢/٠٢/٠٤ هـ (الموافق ٢٠٢٠/٠٩/٢١ م)
٥	أحمد مبارك محمد الدباسي	عضو مجلس الإدارة	سعودي	٦٢ عاماً	غير تنفيذي / مستقل	-	-	-	-	١٤٤٢/٠٢/٠٤ هـ (الموافق ٢٠٢٠/٠٩/٢١ م)
٦	سهيل أمين ناثاني	عضو مجلس الإدارة	أمريكي	٥٥ عاماً	غير تنفيذي / مستقل	-	-	-	-	١٤٤٢/٠٢/٠٤ هـ (الموافق ٢٠٢٠/٠٩/٢١ م)
٧	محمد عبدالرحمن عبدالله العثمان	عضو مجلس الإدارة	سعودي	٥١ عاماً	غير تنفيذي / غير مستقل	-	-	٤,٨%**	٣,٣٦%	١٤٤٢/٠٥/١٣ هـ (الموافق ٢٠٢٠/١٢/٢٨ م)
٨	خالد براهيم سعد الربيعه	عضو مجلس الإدارة	سعودي	٥٩- عاماً	غير تنفيذي / مستقل	-	-	-	-	١٤٤٢ هـ (الموافق ٢٠٢١/٠٩/٢١ م)

\* يمتلك بالكرشنان جويرام جوينكا ما نسبته ٥٠,٠٠٢% في شركة ويلسون كورب ليمتد والتي تملك ٨٩,٩٨% من شركة ويلسون موريشوس القابضة المحدودة والتي بدورها تملك نسبة ٥٠,٠٠١% من أسهم الشركة.

\*\* يمتلك فيبول شيف ساهاي ماثور ما نسبته ٠,٠٠٤% من شركة ويلسون كورب ليمتد والتي تملك ٨٩,٩٨% في شركة ويلسون موريشوس القابضة المحدودة والتي بدورها تملك نسبة ٥٠,٠٠١% من أسهم الشركة.

\*\*\* يمتلك محمد عبدالرحمن عبدالله العثمان ما نسبته ١٠٠% من شركة محمد العثمان القابضة والتي تملك (١) ما نسبته ٣٥% من مجموعة شركات محورين الدولية والتي تملك ما نسبته ١٠٠% من الشركة السعودية للطاقة الدولية والتي تملك ما نسبته ٨٠% من شركة الهيثم للتصنيع والتنمية الاقتصادية والتي بدورها تملك ما نسبته ١٠,٠٠٢% في شركة ويلسون موريشوس القابضة المحدودة والتي بدورها تملك ما نسبته ٢٠% من أسهم الشركة؛ و(٢) ما نسبته ١٠٠% من شركة ستار الأولى والتي تملك ما نسبته ٢٠% من شركة الهيثم للتصنيع والتنمية الاقتصادية والتي بدورها تملك ما نسبته ١٠,٠٠٢% في شركة ويلسون موريشوس القابضة المحدودة والتي بدورها تملك نسبة ٥٠,٠٠١% من أسهم الشركة؛ و(٣) ما نسبته ٣٥% من مجموعة شركات محورين الدولية والتي تملك ما نسبته ١٠٠% من الشركة السعودية للطاقة الدولية والتي تملك ما نسبته ٨٠% من شركة الهيثم للتصنيع والتنمية الاقتصادية والتي بدورها تملك ما نسبته ١٠,٠٠٢% من شركة محورين للخدمات الصناعية والتي بدورها تملك ٤,٩٩% من أسهم الشركة؛ و(٤) ما نسبته ١٠٠% من شركة ستار الأولى والتي تملك ما نسبته ٢٠% من شركة الهيثم للتصنيع والتنمية الاقتصادية والتي بدورها تملك ما نسبته ١٠٠% من شركة محورين للخدمات الصناعية والتي بدورها تملك ٤,٩٩% من أسهم الشركة.

المصدر: الشركة

## عنوان الشركة وممثلوها وأمين سر مجلس إدارتها

### عنوان الشركة

شركة أنابيب الشرق المتكاملة للصناعة

المدينة الصناعية الثانية بالدمام

ص.ب. ١٢٩٣٤

الدمام ٣١٤٨٣

المملكة العربية السعودية

هاتف: ٨١٢١٩٩٩ (١٣) +٩٦٦

فاكس: ٨١٢ ١٤٤٦ (١٣) +٩٦٦

الموقع الإلكتروني: [www.eastpipes.com](http://www.eastpipes.com)

البريد الإلكتروني: [info@eastpipes.com](mailto:info@eastpipes.com)



### ممثلو الشركة

محمد عبدالعزيز محمد الشاهين

الرئيس التنفيذي

ص.ب. ١٢٩٣٤

الدمام ٣١٤٨٣

المملكة العربية السعودية

هاتف: ٨١٢١٩٩٩ (١٣) +٩٦٦

فاكس: ٨١٢١٦٦٦ (١٣) +٩٦٦

الموقع الإلكتروني: [www.eastpipes.com](http://www.eastpipes.com)

البريد الإلكتروني: [Mohammed.AlShaheen@eastpipes.com](mailto:Mohammed.AlShaheen@eastpipes.com)

فيبول شيف ساهاي ماثور

عضو مجلس الإدارة والعضو المنتدب

ص.ب. ١٢٩٣٤

الدمام ٣١٤٨٣

المملكة العربية السعودية

هاتف: ٦٦١٣٦٠٠٠ ٢٢ ٩١ + (تحويل رقم: ٦٤٩٤)

فاكس: ٢٢٢٤٩٠٨٠٢٠ +٩١

الموقع الإلكتروني: [www.eastpipes.com](http://www.eastpipes.com)

البريد الإلكتروني: [vipul\\_mathur@welspun.com](mailto:vipul_mathur@welspun.com)

### أمين سر مجلس الإدارة

محمد صالح علي درويش

ص.ب. ١٢٩٣٤

الدمام ٣١٤٨٣

المملكة العربية السعودية

هاتف: ٨١٢١٩٩٩ (١٣) +٩٦٦

فاكس: ٨١٢١٦٦٦ (١٣) +٩٦٦

الموقع الإلكتروني: [www.eastpipes.com](http://www.eastpipes.com)

البريد الإلكتروني: [Mohamed.Darweesh@eastpipes.com](mailto:Mohamed.Darweesh@eastpipes.com)

## تداول السعودية Saudi Exchange

### سوق الأسهم

تداول السعودية (تداول)

طريق الملك فهد - العليا ٦٨٩٧

وحده رقم: ١٥

الرياض ١٢٢١١-٣٣٨٨

المملكة العربية السعودية

هاتف: ٩٢٠٠٠ ٩٢٠٠٠ (١١) ٩٦٦+

فاكس: ٩١٣٣ ٢١٨ (١١) ٩٦٦+

الموقع الإلكتروني: [www.saudiexchange.com](http://www.saudiexchange.com)

البريد الإلكتروني: [csc@saudiexchange.sa](mailto:csc@saudiexchange.sa)

### مركز الإيداع

شركة مركز إيداع الأوراق المالية

طريق الملك فهد - العليا ٦٨٩٧

وحدة رقم: ١١

الرياض ١٢٢١١ - ٣٣٨٨

المملكة العربية السعودية

هاتف: ٩٢٠٠٢ ٦٠٠٠ ٩٦٦+

الموقع الإلكتروني: [www.edaa.com.sa](http://www.edaa.com.sa)

البريد الإلكتروني: [cc@edaa.com.sa](mailto:cc@edaa.com.sa)



من مجموعة تداول السعودية  
From Saudi Tadawul Group

## المستشارون

المستشار المالي ومدير الاكتتاب ومدير سجل الاكتتاب ومتعهد التغطية



شركة الأهلي المالية  
المبنى الإقليمي للبنك الأهلي السعودي  
طريق الملك سعود  
ص.ب. ٢٢٢١٦  
الرياض ١١٤٩٥  
المملكة العربية السعودية  
هاتف: +٩٦٦٩٢٠٠٠٢٣٢  
فاكس: +٩٦٦ ١١ ٤٠٦٠٥٢  
الموقع الإلكتروني: [www.alahlicapital.com](http://www.alahlicapital.com)  
البريد الإلكتروني: [snbc.cm@alahlicapital.com](mailto:snbc.cm@alahlicapital.com)

المستشار القانوني للشركة

مكتب سلمان متعب السديري للمحاماة  
THE LAW OFFICE OF SALMAN M.AL-SUDAIRI

مكتب سلمان متعب السديري للمحاماة  
طريق الملك فهد  
أبراج التطوير - البرج الأول - الدور السابع  
ص.ب. ١٧٤١١ الرياض ١١٤٨٤  
المملكة العربية السعودية  
هاتف: +٩٦٦ (١١) ٢٠٧٢٥٠٠  
فاكس: +٩٦٦ (١١) ٢٠٧٢٥٧٧  
الموقع الإلكتروني: [www.alsudairilaw.com.sa](http://www.alsudairilaw.com.sa)  
البريد الإلكتروني: [info@alsudairilaw.com.sa](mailto:info@alsudairilaw.com.sa)

مستشار العناية المهنية المالية



إرنست آند يونغ وشركاهم (محاسبون قانونيون معتمدون)  
برج الفيصلية، الدور ١٤  
طريق الملك فهد  
ص.ب. ٢٧٢٢  
الرياض ١١٤٦١  
المملكة العربية السعودية  
هاتف: +٩٦٦ (١١) ٢٧٢٤٧٤٠  
فاكس: +٩٦٦ (١١) ٢٧٢٤٧٣٠  
الموقع الإلكتروني: [www.ey.com](http://www.ey.com)  
البريد الإلكتروني: [riyadh@sa.ey.com](mailto:riyadh@sa.ey.com)

#### مراجع الحسابات المستقل

شركة برايس وترهاوس كوبرز محاسبون قانونيون

طريق الملك عبدالعزيز برج الحقيظ

ص.ب. ٤٦٧ الظهران ٣١٩٣٢

هاتف: ٦٣١١ ٨٤٩ (١٣) +٩٦٦

فاكس: ٦٢٨١ ٨٤٩ (١٣) +٩٦٦

المملكة العربية السعودية

الموقع الإلكتروني: [www.pwc.com/middle-east](http://www.pwc.com/middle-east)

البريد الإلكتروني: [ali.basri@pwc.com](mailto:ali.basri@pwc.com)



#### مستشار دراسة السوق

شركة رولاند بيرغر الشرق الأوسط ذ.م.م

برج المؤيد، الدور ١٢

ص.ب. ١٨٢٥٩ المنامة

مملكة البحرين

هاتف: ٥٦٧ ٩٥٠ (١٧) +٩٧٣

فاكس: ٥٦٦ ٧٠٣ (١٧) +٩٧٣

الموقع الإلكتروني: [www.rolandberger.com](http://www.rolandberger.com)

البريد الإلكتروني: [office\\_bahrain@rolandberger.com](mailto:office_bahrain@rolandberger.com)



تتويبه:

قدم كل من المستشارين المذكورين أعلاه ومراجع الحسابات موافقتهم الكتابية على الإشارة إلى أسمائهم وشعاراتهم وعلى تضمين إفاداتهم بالشكل والمضمون الواردين في هذه النشرة، ولم يتم أي منهم بسحب موافقته حتى تاريخ هذه النشرة. هذا ولا يمتلك أي من المستشارين ومراجع الحسابات المذكورين أعلاه أو العاملين لديهم - من ضمن فريق العمل - أو أي من أقاربهم أي أسهم أو مصلحة مهما كان نوعها في الشركة كما في تاريخ هذه النشرة بما قد يؤثر على استقلاليتهم.



## الجهات المستلمة



البنك الأهلي السعودي  
طريق الملك فهد - حي العقيق - مركز الملك عبدالله المالي  
ص.ب. ٣٢٠٨ رقم الوحدة: ٧٧٨  
الرياض ١٣٥١٩ - ٦٦٧٦  
المملكة العربية السعودية  
هاتف: +٩٦٦ ٩٢٠٠٠ ١٠٠٠  
فاكس: +٩٦٦ ١٢ ٦٤٣ ٧٤٢٦  
الموقع الإلكتروني: [www.alahli.com](http://www.alahli.com)  
البريد الإلكتروني: [contactus@alahli.com](mailto:contactus@alahli.com)

## ملخص الطرح

يهدف ملخص الطرح هذا إلى تقديم خلفية موجزة عن المعلومات المتعلقة بالمرح والواردة في هذه النشرة بشكل مفصل، إلا أن هذا الملخص لا يتضمن جميع المعلومات التي قد تكون مهمة بالنسبة للمستثمرين المحتملين والتي يجب أن تؤخذ بعين الاعتبار قبل اتخاذ القرار بالاستثمار في أسهم الطرح، لذا ينبغي على من يرغب في الاكتتاب بأسهم الطرح قراءة ومراجعة هذه النشرة بالكامل، ويجب أن يبنى أي قرار يتعلق بالاستثمار في أسهم الطرح على دقة كامل هذه النشرة. وعلى وجه الخصوص، يجب مراجعة قسم «إشعار مهم» في الصفحة (أ) والقسم رقم ٢ «عوامل المخاطرة» من هذه النشرة بدقة قبل اتخاذ أي قرار يتعلق بالاستثمار في أسهم الطرح، ويجب ألا يعتمد في اتخاذ قراره على هذا الملخص فقط.

شركة أنابيب الشرق المتكاملة للصناعة هي شركة مساهمة مقفلة بموجب القرار الوزاري رقم ٧ وتاريخ ١٤٤٢/٠٢/٠٥هـ (الموافق ٢٠٢٠/٠٩/٢٢م)، مقيدة في السجل التجاري بمدينة الدمام بالرقم ٢٠٥٠٠٧١٥٢٢ وتاريخ ١٤٢١/٠٧/٢٢هـ (الموافق ٢٠١٠/٠٧/٠٤م) وعنوانها المسجل هو المدينة الصناعية الثانية بالدمام ص.ب. ١٢٩٤٣، مدينة الدمام، ٣١٤٨٣، المملكة.

تأسست الشركة ابتداءً في بتاريخ ١٤٢١/٠٦/١٦هـ (الموافق ٢٠١٠/٠٥/٢٠م) باسم «شركة تطوير الأنابيب لإنتاج الأنابيب»، كشركة ذات مسؤولية محدودة وبرأس مال قدره خمسمائة ألف (٥٠٠,٠٠٠) ريال سعودي مقسم إلى خمسين ألف (٥٠,٠٠٠) حصة نقدية مدفوعة بالكامل بقيمة اسمية قدرها عشر (١٠) ريالات سعودية للحصة الواحدة، وتم قيدها في السجل التجاري بمدينة الدمام بالرقم ٢٠٥٠٠٧١٥٢٢ وتاريخ ١٤٢١/٠٧/٢٢هـ (الموافق ٢٠١٠/٠٧/٠٤م)، كما تم ترخيص الشركة من وزارة الاستثمار بموجب ترخيص استثمار صناعي صادر برقم ١٢١٠٣١١١٨٩٩٢ بتاريخ ١٤٢١/٠٧/٢٢هـ (الموافق ٢٠١٠/٠٧/٠٤م).

بتاريخ ١٤٢١/١١/٠٩هـ (الموافق ٢٠١٠/١٠/١٧م)، وافق الشركاء على زيادة رأس مال الشركة من خمسمائة ألف (٥٠٠,٠٠٠) ريال سعودي إلى ستة وسبعين مليون وستة وأربعين ألف وثمانمائة وخمسة وسبعين (٧٦,٠٤٦,٨٧٥) ريال سعودي مقسم إلى ستة وسبعين مليون وستة وأربعين ألف وثمانمائة وخمسة وسبعين (٧٦,٠٤٦,٨٧٥) حصة، وتم تخفيض القيمة الاسمية للحصص بحيث أصبحت قيمة كل حصة (١) ريال سعودي واحد وتم استيفاء الزيادة البالغ قدرها خمسة وسبعين مليون وخمسمائة وستة وأربعين ألف وثمانمائة وخمسة وسبعين (٧٥,٥٤٦,٨٧٥) ريال سعودي عن طريق حصص عينية مقدمة من الشركاء. وبتاريخ ١٤٢١/١٢/١٨هـ (الموافق ٢٠١٠/١١/٢٤م)، وافق الشركاء على تعديل اسم الشركة من «شركة تطوير الأنابيب لإنتاج الأنابيب» إلى «شركة ويلسبون الشرق الأوسط للأنابيب».

وبتاريخ ١٤٤١/٠٩/٢١هـ (الموافق ٢٠٢٠/٠٥/١٤م) وافق الشركاء على اندماج شركة ويلسبون لتغليف الأنابيب بكامل ما لها من موجودات وحقوق وما عليها من خصوم والتزامات في الشركة بموجب اتفاقية اندماج بين شركاء الشركة وشركاء شركة ويلسبون لتغليف الأنابيب بتاريخ ١٤٤١/٠٩/٢١هـ (الموافق ٢٠٢٠/٠٥/١٤م) حيث اتفقوا الشركاء بموجبها على (١) اندماج شركة ويلسبون لتغليف الأنابيب بالشركة، و(٢) توقف الوجود القانوني المنفصل لشركة ويلسبون لتغليف الأنابيب، و(٣) بقاء الشركة بحدودها القانوني باعتبارها الكيان الباقي من بعد الاندماج. وتمت إجراءات الاندماج بتاريخ ١٤٤١/١١/٢٠هـ (الموافق ٢٠٢٠/٠٧/٢١م) وأصبحت شركة ويلسبون لتغليف الأنابيب فرع من فروع الشركة.

وبتاريخ ١٤٤٢/٠٢/٠٥هـ (الموافق ٢٠٢٠/٠٩/٢٢م)، تحولت الشركة من شركة ذات مسؤولية محدودة إلى شركة مساهمة، بموجب القرار الوزاري رقم ٧ القاضي بإعلان تحول الشركة إلى شركة مساهمة بتاريخ ١٤٤٢/٠٢/٠٥هـ (الموافق ٢٠٢٠/٠٩/٢٢م) برأس مال وقدره ستة وسبعين مليون وستة وأربعين ألف وثمانمائة وثمانين (٧٦,٠٤٦,٨٨٠) ريال سعودي مدفوع بالكامل مقسم إلى سبعة ملايين وستمائة وأربعة آلاف وستمائة وثمانية وثمانين (٧,٦٠٤,٦٨٨) سهماً عادياً بقيمة اسمية قدرها عشرة (١٠) ريالات سعودية للسهم الواحد.

وبتاريخ ١٤٤٢/٠٥/١٣هـ (الموافق ٢٠٢٠/١٢/٢٨م)، وافقت الجمعية العامة غير العادية للشركة على تعديل اسم الشركة من «شركة ويلسبون الشرق الأوسط للأنابيب» إلى «شركة أنابيب الشرق المتكاملة للصناعة» كما وافقت على زيادة رأس مال الشركة من ستة وسبعين مليون وستة وأربعين ألف وثمانمائة وثمانين (٧٦,٠٤٦,٨٨٠) ريال سعودي إلى مائتين وعشرة ملايين (٢١٠,٠٠٠,٠٠٠) ريال سعودي مقسم إلى واحد وعشرين (٢١,٠٠٠,٠٠٠) مليون سهماً عادياً بقيمة اسمية قدرها عشرة (١٠) ريالات سعودية للسهم الواحد، وتم استيفاء الزيادة البالغ قدرها مائة وثلاثة وثلاثين مليون وتسعمائة وثلاثة وخمسين ألف ومائة وعشرين (١٣٣,٩٥٣,١٢٠) ريال سعودي عن طريق رسملة ديون المساهمين في الشركة (وللمزيد من المعلومات حول تاريخ الشركة، فضلاً راجع القسم رقم ٤-٢ «تاريخ الشركة وتطور رأس المال» من هذه النشرة).

### اسم الشركة ووصفها وتأسيسها

### نشاطات الشركة

تتمثل أنشطة الشركة وفقاً لنظامها الأساس وترخيصها الاستثماري بما يلي:

- ١- صناعة الأنابيب.
- ٢- صناعة الأنابيب والمواسير والأشكال المجوفة من الحديد والصلب.
- ٣- صنع أنابيب ومواسير وأشكال مجوفة ووصلات أنابيب أو مواسير.
- ٤- معالجة وطلاء المعادن بالصلب والتلميع.

تتمثل أنشطة الشركة وفقاً لسجلها التجاري بما يلي:

- ١- صناعة الأنابيب.
- ٢- صناعة الأنابيب والمواسير والأشكال المجوفة من الحديد والصلب.
- ٣- صنع أنابيب ومواسير وأشكال مجوفة ووصلات أنابيب أو مواسير.

إن كبار المساهمين في الشركة، والذين يملك كل منهم ما نسبته ٥٪ أو أكثر من أسهم الشركة بشكل مباشر، هم شركة ويلسبون القابضة وشركة عزيز وشركة رؤية للاستثمار. ويوضح الجدول التالي عدد أسهم كبار المساهمين بشكل مباشر ونسبة ملكيتهم في الشركة قبل وبعد الطرح:

**الجدول (١-٢): كبار المساهمين بشكل مباشر وعدد أسهمهم ونسب ملكيتهم قبل وبعد الطرح**

المساهم	قبل الطرح		بعد الطرح	
	عدد الأسهم	القيمة الاسمية (ريال سعودي)	عدد الأسهم	القيمة الاسمية (ريال سعودي)
شركة ويلسبون القابضة	١٠,٥٠٢,١٠١	١٠٥,٠٢١,٠١٠	٧,٣٥١,٤٧١	٧٣,٥١٤,٧١٠
شركة عزيز	٥,٩٨٥,٠٠٠	٥٩,٨٥٠,٠٠٠	٤,١٨٩,٥٠٠	٤١,٨٩٥,٠٠٠
شركة رؤية للاستثمار	٣,٤٦٤,٩٩٩	٣٤,٦٤٩,٩٩٠	٢,٤٢٥,٤٩٩	٢٤,٢٥٤,٩٩٠
<b>الإجمالي</b>	<b>١٩,٩٥٢,١٠٠</b>	<b>١٩٩,٥٢١,٠٠٠</b>	<b>١٣,٩٦٦,٤٧٠</b>	<b>١٣٩,٦٦٤,٧٠٠</b>

المصدر: الشركة

رأس مال الشركة	مائتان وعشرة ملايين (٢١٠,٠٠٠,٠٠٠) ريال سعودي مدفوع بالكامل.
إجمالي عدد أسهم الشركة	واحد وعشرون مليون (٢١,٠٠٠,٠٠٠) سهماً عادياً مدفوع بالكامل.
القيمة الاسمية للسهم	عشرة (١٠) ريالات سعودية للسهم الواحد.
الطرح	طرح ستة ملايين وثلاثمائة ألف (٦,٣٠٠,٠٠٠) سهماً عادياً تمثل ٣٠٪ من رأس مال الشركة للاكتتاب العام بسعر طرح قدره ثمانون (٨٠) ريال سعودي للسهم الواحد.
إجمالي عدد أسهم الطرح	سبعة ملايين وثلاثمائة ألف (٦,٣٠٠,٠٠٠) سهماً عادياً مدفوع بالكامل.
نسبة أسهم الطرح من رأس مال الشركة	تمثل أسهم الطرح ٣٠٪ من أسهم الشركة.
سعر الطرح	ثمانون (٨٠) ريال سعودي.
إجمالي قيمة الطرح	خمسمائة وأربعة مليون (٥٠٤,٠٠٠,٠٠٠) ريال سعودي.
استخدام متحصلات الطرح	من المتوقع أن تبلغ متحصلات الطرح خمسمائة وأربعة مليون (٥٠٤,٠٠٠,٠٠٠) ريال سعودي، وبعد خصم كافة المصاريف والتكاليف المتعلقة بالطرح والبالغة ثلاثة وعشرون مليون وخمسمائة ألف (٢٣,٥٠٠,٠٠٠) ريال سعودي تقريباً، سيتم توزيع صافي متحصلات الطرح البالغة أربعمائة وثمانون مليون وخمسمائة ألف (٤٨٠,٥٠٠,٠٠٠) ريال سعودي على المساهمين البائعين بناءً على نسبة ملكية كل منهم من أسهم الطرح، ولن تحصل الشركة على أي جزء من متحصلات الطرح (للمزيد من المعلومات حول متحصلات الطرح، فضلاً راجع القسم رقم ٨ «استخدام متحصلات الطرح» من هذه النشرة).
عدد أسهم الطرح المتعهد بتغطيتها	سبعة ملايين وثلاثمائة ألف (٦,٣٠٠,٠٠٠) سهماً عادياً.
إجمالي قيمة الطرح المتعهد بتغطيته	خمسمائة وأربعة مليون (٥٠٤,٠٠٠,٠٠٠) ريال سعودي.
فئات المستثمرين المستهدفين	يقتصر الاكتتاب في أسهم الطرح على شريحتين من المستثمرين، هما: الشريحة (أ): الفئات المشاركة، وتشمل هذه الشريحة الفئات التي يحق لها المشاركة في بناء سجل الأوامر وفقاً لتعليمات بناء سجل الأوامر (فضلاً راجع القسم رقم ١ «التعريفات والمصطلحات» من هذه النشرة). الشريحة (ب): الممكثبون الأفراد؛ وتشمل هذه الشريحة الأشخاص السعوديين الطبيعيين، بما في ذلك المرأة السعودية المطلقة أو الأرملة التي لها أولاد فُضِرَ من زوج غير سعودي، حيث يحق لها أن تكتب بأسمائهم لصالحها؛ شريطة أن تقدم ما يثبت أنها مطلقة أو أرملة وما يثبت أمومتها للأولاد القصر، بالإضافة إلى أي شخص طبيعي غير سعودي مقيم أو المستثمر الخليجيي ذوي الشخصية الطبيعية ممن لديهم حساب بنكي لدى إحدى الجهات المستلمة، ويحق لهم فتح حساب استثماري.
إجمالي عدد أسهم الطرح لكل فئة من فئات المستثمرين المستهدفين	سبعة ملايين وثلاثمائة ألف (٦,٣٠٠,٠٠٠) سهماً من أسهم الطرح تمثل ١٠٠٪ من إجمالي أسهم الطرح، ويكزن التخصيص النهائي بعد انتهاء فترة اكتتاب الأفراد. وفي حال قيام الممكثبين الأفراد بالاكتتاب بكامل أسهم الطرح المخصصة لهم، يحق لمدير سجل الاكتتاب تخفيض عدد الأسهم المخصصة للفئات المشاركة إلى خمسة ملايين وستمائة وسبعين ألف (٥,٦٧٠,٠٠٠) سهماً من أسهم الطرح كحد أدنى تمثل ٩٠٪ من إجمالي أسهم الطرح.
عدد أسهم الطرح للفئات المشاركة	

عدد أسهم الطرح للمكتتبين الأفراد	ستمائة وثلاثون ألف (٦٣٠,٠٠٠) سهماً من أسهم الطرح كحد أقصى تمثل ١٠٪ من إجمالي أسهم الطرح.
طريقة الاكتتاب لكل فئة من فئات المستثمرين المستهدفين	
طريقة الاكتتاب للفئات المشاركة	يحق للفئات المشاركة التقدم بطلب الاكتتاب وسوف يوفر مدير سجل الاكتتاب استمارة الطلب للفئات المشاركة أثناء عملية بناء سجل الأوامر. ويعد التخصيص المبدئي، سيقوم مدير سجل الاكتتاب بتوفير نماذج الاكتتاب للفئات المشاركة والتي عليها تعبئتها.
طريقة الاكتتاب للمكتتبين الأفراد	ستتوفر نماذج طلب الاكتتاب للمكتتبين الأفراد خلال فترة الطرح لدى بعض فروع الجهات المستلمة. ويجب تعبئة طلب الاكتتاب وفقاً للتعليمات المبينة في القسم رقم ١٧ «شروط وأحكام الاكتتاب» من هذه النشرة) والتقدم به لأحد فروع الجهات المستلمة. وبإمكان المكتتبين الأفراد الذين سبق لهم المشاركة في إحدى الاكتتابات السابقة الاكتتاب عن طريق الإنترنت أو الهاتف المصرفي أو الصراف الآلي (ATM) التابع للجهات المستلمة التي تقدم كل هذه الخدمات أو بعضها لعملائها شريطة أن (أ) يكون للمكتتب حساب لدى إحدى الجهات المستلمة التي تقدم هذه الخدمة، و(ب) ألا يكون قد طرأت أي تغييرات على المعلومات الخاصة بالمكتتب الفرد منذ اكتتابه في طرح جرى حديثاً، و(ج) يكون لدى المكتتبون الأفراد من غير السعوديين أو مواطني دول مجلس التعاون حساب لدى إحدى مؤسسات السوق المالية التي تقدم مثل هذه الخدمة..
الحد الأدنى لعدد الأسهم التي يمكن الاكتتاب فيها لكل فئة من فئات المستثمرين المستهدفين	
الحد الأدنى لعدد الأسهم التي يمكن الاكتتاب فيها للفئات المشاركة	مائة ألف (١٠٠,٠٠٠) سهم طرح.
الحد الأدنى لعدد الأسهم التي يمكن الاكتتاب فيها للمكتتبين الأفراد	عشرة (١٠) أسهم طرح.
قيمة الحد الأدنى لعدد الأسهم التي يمكن الاكتتاب فيها لكل فئة من فئات المستثمرين المستهدفين	
قيمة الحد الأدنى لعدد الأسهم التي يمكن الاكتتاب فيها للفئات المشاركة	ثمان ملايين (٨,٠٠٠,٠٠٠) ريال سعودي.
قيمة الحد الأدنى لعدد الأسهم التي يمكن الاكتتاب فيها للمكتتبين الأفراد	ثمانمائة (٨٠٠) ريال سعودي.
الحد الأعلى لعدد الأسهم التي يمكن الاكتتاب فيها لكل فئة من فئات المستثمرين المستهدفين	
الحد الأعلى لعدد الأسهم التي يمكن الاكتتاب فيها للفئات المشاركة	١,٠٤٩,٩٩٩ سهم طرح، وفيما يتعلق بالصناديق العامة فقط، بما لا يتجاوز الحد الأقصى لكل صندوق عام مشترك والذي يتم تحديده وفقاً لتعليمات بناء سجل الأوامر.
الحد الأعلى لعدد الأسهم التي يمكن الاكتتاب فيها للمكتتبين الأفراد	مائتان وخمسون ألف (٢٥٠,٠٠٠) سهماً.
قيمة الحد الأعلى لعدد الأسهم التي يمكن الاكتتاب فيها لكل فئة من فئات المستثمرين المستهدفين	
قيمة الحد الأعلى لعدد الأسهم التي يمكن الاكتتاب فيها للفئات المشاركة	ثلاثة وثمانون مليون وتسعمائة وتسعة وتسعون ألف وتسعمائة وعشرون (٨٣,٩٩٩,٩٢٠) ريال سعودي.
قيمة الحد الأعلى لعدد الأسهم التي يمكن الاكتتاب فيها للمكتتبين الأفراد	عشرون مليون (٢٠,٠٠٠,٠٠٠) ريال سعودي.
طريقة التخصيص وردّ الفائض لكل فئة من فئات المستثمرين المستهدفين	
طريقة التخصيص للفئات المشاركة	سيتم تخصيص أسهم الطرح بشكل نهائي للجهات المشاركة حسبما تراه الشركة مناسباً بالتشاور مع المستشار المالي بعد الانتهاء من تخصيص شريحة المكتتبين الأفراد. ويبلغ عدد أسهم الطرح التي سيتم تخصيصها مبدئياً للجهات المشاركة (٦,٣٠٠,٠٠٠) سهم عادي تمثل ما نسبته (١٠٪) من إجمالي عدد أسهم الطرح. علماً بأنه في حال وجود طلب كاف من قبل المكتتبين الأفراد، يحق لمدير سجل اكتتاب المؤسسات تخفيض عدد أسهم الطرح المخصصة للجهات المشاركة إلى (٥,٦٧٠,٠٠٠) سهم عادي تمثل ٩٠٪ من أسهم الطرح بعد إتمام عملية اكتتاب الأفراد.
طريقة التخصيص للمكتتبين الأفراد	يتوقع أن يتم الانتهاء من تخصيص أسهم الطرح في موعد أقصاه يوم الأحد بتاريخ ٢٧/٠٦/١٤٤٣هـ (الموافق ٢٠٢٢/٠١/٢٠م)، علماً بأن الحد الأدنى للتخصيص هو عشرة (١٠) أسهم لكل مكتب فرد بينما الحد الأعلى للتخصيص هو مائتان وخمسون ألف (٢٥٠,٠٠٠) أسهم لكل مكتب فرد، وسيتم تخصيص ما تبقى من أسهم الطرح (إن وجدت) على أساس تناسبي بناءً على ما طلبه كل مكتب إلى إجمالي الأسهم التي طلب الاكتتاب فيها. وإذا تجاوز عدد المكتتبين الأفراد ثلاثة وستين ألف (٦٣,٠٠٠) مكتب، فإن الشركة لا تضمن الحد الأدنى للتخصيص وفي هذه الحالة سيتم تخصيص أسهم الطرح بالتساوي على المكتتبين الأفراد. وفي هذه الحالة، سيتم تخصيص الأسهم وفقاً لما تحدده الشركة والمستشار المالي (للمزيد من المعلومات، فضلاً راجع القسم رقم ١٧ «شروط وأحكام الاكتتاب» من هذه النشرة).

رد فائض أموال الاكتتاب	سيتم إعادة فائض الاكتتاب (إن وجد) للمكتتبين الأفراد دون أي عمولات أو استقطاعات من الجهات المستلمة كما هو محدد في نموذج طلب اكتتاب الأفراد. وسيتم الإعلان عن عملية التخصيص في موعد أقصاه يوم الأحد بتاريخ ٢٧/٢٦/١٤٤٣هـ (الموافق ٣٠/٠١/٢٠٢٢م). ورد فائض الاكتتاب في موعد أقصاه الأربعاء بتاريخ ٠١/٠٧/١٤٤٣هـ (الموافق ٠٢/٠٢/٢٠٢٢م).
فترة الطرح	تبدأ فترة الطرح في يوم الاثنين بتاريخ ٢١/٢٦/١٤٤٣هـ (الموافق ٢٤/٠١/٢٠٢٢م) وتنتهي في يوم الثلاثاء بتاريخ ٢٢/٢٦/١٤٤٣هـ (الموافق ٢٥/٠١/٢٠٢٢م).
الأحقية في الأرباح	تستحق أسهم الطرح نصيبها من أي أرباح تعلنها الشركة وتدفعها اعتباراً من تاريخ هذه النشرة والسنوات المالية التي تليها (للمزيد من المعلومات، فضلاً راجع القسم رقم ٧ «سياسة توزيع الأرباح» من هذه النشرة).
حقوق التصويت	جميع أسهم الشركة أسهم عادية من فئة واحدة، ولا تخول الأسهم ممارسة أي حقوق تفضيلية، حيث يعطي كل سهم حامله صوت واحد. ويجوز لكل مساهم حضور الجمعية العامة والتصويت فيها، ويجوز للمساهم تفويض مساهم آخر من غير أعضاء مجلس الإدارة أو موظفي الشركة لينوب عنه في حضور اجتماعات الجمعية العامة والتصويت فيها (للمزيد من المعلومات حول حقوق التصويت، فضلاً راجع القسم رقم ١٢-٣ «ملخص النظام الأساس للشركة» من هذه النشرة).
القيود المفروضة على الأسهم (فترة الحظر)	يخضع كبار المساهمين لفترة حظر مدتها ستة (٦) أشهر تبدأ من تاريخ بدء تداول أسهم الشركة في السوق المالية، بحيث لا يجوز لهم التصرف في أسهمهم خلال هذه الفترة. وبعد انقضاء هذه الفترة يجوز لهم التصرف في أسهمهم دون الحاجة إلى الحصول على موافقة مسبقة من الهيئة.
الأسهم التي سبق للشركة إدراجها	لم يسبق إدراج أسهم الشركة سواءً داخل المملكة أو خارجها قبل الطرح. وقد تقدمت الشركة إلى الهيئة بطلب تسجيل الأسهم وطرحها وفقاً لقواعد طرح الأوراق المالية والالتزامات المستمرة، كما تقدمت إلى السوق المالية بطلب الإدراج وفقاً لقواعد الإدراج. وقد تم الحصول على كافة الموافقات ذات العلاقة واللازمة للقيام بعملية الطرح، وتم استيفاء كافة المستندات المؤيدة التي طلبتها الهيئة. ومن المتوقع أن يبدأ تداول الأسهم في السوق المالية في وقت قريب بعد الانتهاء من عملية تخصيص الأسهم (للمزيد من المعلومات، فضلاً راجع قسم «التواريخ المهمة وإجراءات الاكتتاب» في الصفحة (م) من هذه النشرة).
عوامل المخاطرة	هناك مخاطر معينة تتعلق بالاستثمار في أسهم الطرح، ويمكن تصنيف تلك المخاطر كالتالي: ١- مخاطر متعلقة بالشركة. ٢- مخاطر متعلقة بالسوق والقطاع الذي تعمل فيه الشركة. ٣- مخاطر متعلقة بأسهم الطرح. وقد تم استعراض هذه المخاطر في القسم رقم ٢ «عوامل المخاطرة» من هذه النشرة، والتي يجب دراستها بعناية قبل اتخاذ أي قرار بالاستثمار في أسهم الطرح.
مصاريف الطرح	سوف يتحمل المساهمون البائعون جميع المصاريف والتكاليف المتعلقة بالطرح والتي سيتم خصمها من متحصلات الطرح. تقدر مصاريف الطرح تقريباً بمبلغ ثلاثة وعشرون مليون وخمسمائة ألف (٢٣,٥٠٠,٠٠٠) ريال سعودي، وتشمل أتعاب المستشار المالي ومتعهد التغطية ومدير الاكتتاب ومدير سجل الاكتتاب والمستشار القانوني والمستشار القانوني لمتعهد التغطية ومستشار العناية المهنية اللازمة والمحاسب القانوني ومستشار دراسة السوق، إضافة إلى أتعاب الجهات المستلمة ومصاريف التسويق والطباعة والتوزيع والترجمة وغيرها من المصاريف ذات العلاقة بالطرح.
متعهد التغطية	شركة الأهلي المالية المبنى الإقليمي للبنك الأهلي السعودي طريق الملك سعود ص.ب. ٢٢٢١٦ الرياض ١١٤٩٥ المملكة العربية السعودية هاتف: +٩٦٦٩٢٠٠٠٢٣٢ فاكس: +٩٦٦ ١١ ٤٠٦٠٥٢ الموقع الإلكتروني: www.alahlicapital.com البريد الإلكتروني: snbc.cm@alahlicapital.com

ملاحظة: يجب الرجوع إلى قسم «إشعار مهم» في الصفحة (أ)، والقسم رقم ٢ «عوامل المخاطرة» من هذه النشرة ودراستها بعناية تامة قبل اتخاذ أي قرار بالاستثمار في أسهم الطرح بموجب هذه النشرة.



# التواريخ المهمة وإجراءات الاكتتاب

## التواريخ المهمة

الجدول ( ١ - ٣ ): الجدول الزمني المتوقع للطرح

التاريخ	الحدث
فترة مدتها سبع (٧) أيام تبدأ من يوم الثلاثاء بتاريخ ١٤٤٣/٠٦/٠٨ هـ (الموافق ٢٠٢٢/٠١/١١ م)، وحتى نهاية يوم الاثنين بتاريخ ١٤٤٣/٠٦/١٤ هـ (الموافق ٢٠٢٢/٠١/١٧ م).	فترة تسجيل الطلبات للفئات المشاركة وعملية بناء سجل الأوامر
فترة مدتها يومان (٢) تبدأ من يوم الاثنين بتاريخ ١٤٤٣/٠٦/٢١ هـ (الموافق ٢٠٢٢/٠١/٢٤ م)، وحتى نهاية يوم الثلاثاء بتاريخ ١٤٤٣/٠٦/٢٢ هـ (الموافق ٢٠٢٢/٠١/٢٥ م).	فترة اكتتاب الأفراد
يوم الأحد بتاريخ ١٤٤٣/٠٦/٢٠ هـ (الموافق ٢٠٢٢/٠١/٢٣ م).	آخر موعد لتقديم الطلبات للفئات المشاركة بناءً على عدد الأسهم التي تم تخصيصها مبدئياً لكل منهم
يوم الثلاثاء بتاريخ ١٤٤٣/٠٦/٢٢ هـ (الموافق ٢٠٢٢/٠١/٢٥ م).	آخر موعد لسداد قيمة الاكتتاب للفئات المشاركة بناءً على عدد الأسهم التي تم تخصيصها مبدئياً لكل منهم
يوم الثلاثاء بتاريخ ١٤٤٣/٠٦/٢٢ هـ (الموافق ٢٠٢٢/٠١/٢٥ م).	آخر موعد لتقديم طلبات الاكتتاب وسداد قيمة الاكتتاب للمكتتبين الأفراد
يوم الأحد بتاريخ ١٤٤٣/٠٦/٢٧ هـ (الموافق ٢٠٢٢/٠١/٣٠ م).	الإعلان عن التخصيص النهائي لأسهم الطرح
يوم الأربعاء بتاريخ ١٤٤٣/٠٧/٠١ هـ (الموافق ٢٠٢٢/٠٢/٠٢ م).	إعادة مبالغ الاكتتاب الفائضة (إن وجدت)
يُتوقع أن يبدأ تداول أسهم الشركة في السوق المالية بعد استيفاء جميع المتطلبات والانتهاؤ من جميع الإجراءات النظامية ذات العلاقة. وسيتم الإعلان عن بدء تداول الأسهم على موقع السوق (www.saudiexchange.sa).	التاريخ المتوقع لبدء تداول الأسهم في السوق المالية

ملاحظة: يعتبر الجدول الزمني والتواريخ المشار إليها أعلاه تقريبية، وسوف يتم الإعلان عن التواريخ الفعلية من خلال إعلانات تظهر على موقع السوق (www.saudiexchange.sa) والموقع الإلكتروني للمستشار المالي (www.alahlicapital.com) والموقع الإلكتروني للشركة (www.eastpipes.com).

## كيفية التقدم بطلب الاكتتاب

يقتصر الاكتتاب في أسهم الطرح على شريحتين من المستثمرين، هما:

### أ- الفئات المشاركة:

تشمل هذه الشريحة الفئات التي يحق لها المشاركة في بناء سجل الأوامر وفقاً لتعليمات بناء سجل الأوامر (فضلاً راجع القسم رقم ١ «التعريفات والمصطلحات» من هذه النشرة).

يمكن للفئات المشاركة الحصول على استمارات الطلب من مدير سجل الاكتتاب أثناء مدة بناء سجل الأوامر، والحصول على نماذج الاكتتاب من مدير سجل الاكتتاب بعد التخصيص المبدئي. ويقوم مدير سجل الاكتتاب - بعد الحصول على موافقة الهيئة - بعرض أسهم الطرح على الفئات المشاركة وذلك خلال مدة بناء سجل الأوامر فقط. وتبدأ عملية اكتتاب الفئات المشاركة أثناء فترة الطرح التي تشمل كذلك المكتتبين الأفراد وذلك وفقاً للشروط والتعليمات المفصلة في نماذج طلبات الاكتتاب. ويجب تسليم نموذج طلب اكتتاب موقع إلى مدير سجل الاكتتاب، بحيث يمثل نموذج طلب الاكتتاب اتفاقاً ملزماً بين المساهمين البائعين والمؤسسة المكتتبه مقدمة الطلب.

## ب- المكتتبون الأفراد:

تشمل هذه الشريحة الأشخاص السعوديين الطبيعيين، بما في ذلك المرأة السعودية المطلقة أو الأرملة التي لها أولاد قَصْر من زوج غير سعودي، حيث يحق لها أن تكتتب بأسمائهم لصالحها؛ شريطة أن تقدم ما يثبت أنها مطلقة أو أرملة وما يثبت أمومتها للأولاد القَصْر، بالإضافة إلى أي شخص طبيعي غير سعودي مقيم أو المستثمر الخليجيين ذوي الشخصية الطبيعية ممن لديهم حساب بنكي لدى إحدى الجهات المستلمة، ويحق لهم فتح حساب استثماري.

سيتم توفير نماذج الاكتتاب للمكتتبين الأفراد خلال فترة الطرح لدى بعض فروع الجهات المستلمة، ويمكن للمكتتبين الأفراد الاكتتاب أيضاً عن طريق الإنترنت والهاتف المصرفي أو أجهزة الصراف الآلي (ATM) التابعة للجهات المستلمة التي تقدم إحدى أو كل هذه الخدمات للمكتتبين الأفراد الذين سبق أن اشتركوا في الاكتتابات التي جرت مؤخراً شريطة:

- أن يكون للمكتتب الفرد حساب بنكي لدى الجهة المستلمة التي تقدم هذه الخدمات.
- ألا يكون قد طرأت أي تغييرات على المعلومات أو البيانات الخاصة بالمكتتب الفرد (يجذف أو إضافة أحد أفراد عائلته) منذ اكتتابه في طرح جرى حديثاً.
- أن يكون لدى المكتتبون الأفراد من غير السعوديين أو مواطني دول مجلس التعاون حساب لدى إحدى مؤسسات السوق المالية التي تقدم مثل هذه الخدمة.

يجب تعبئة نماذج الاكتتاب وفقاً للتعليمات الواردة في القسم رقم ١٧ «شروط وأحكام الاكتتاب» من هذه النشرة. وعلى كل مقدم طلب أن يكمل جميع بنود نموذج طلب الاكتتاب ذات الصلة. وتحفظ الشركة بالحق في رفض أي نموذج اكتتاب بصورة جزئية أو كلية في حال عدم استيفائه لأي من شروط وأحكام الطرح. ولا يسمح بإجراء أي تعديلات على طلب الاكتتاب أو سحبه بعد أن يتم تقديمه، ويعتبر طلب الاكتتاب في حال تسليمه اتفاقاً ملزماً بين المكتتب ذي العلاقة والمساهمين البائعين (للمزيد من المعلومات، فضلاً راجع القسم رقم ١٧ «شروط وأحكام الاكتتاب» من هذه النشرة).

سوف يتم إعادة فائض الاكتتاب - إن وجد - لحساب المكتتب الرئيسي لدى الجهة المستلمة التي خصمت قيمة الاكتتاب منه ابتداءً، ودون أي عمولات أو استقطاعات من مدير الاكتتاب أو الجهات المستلمة، ولن يسمح برد قيمة الاكتتاب نقداً أو إلى حسابات طرف ثالث.

وللمزيد من المعلومات حول اكتتاب المكتتبين الأفراد أو الفئات المشاركة، فضلاً راجع القسم رقم ١٧ «شروط وأحكام الاكتتاب» من هذه النشرة.

## ملخص المعلومات الأساسية

يهدف ملخص المعلومات الأساسية هذا إلى تقديم خلفية موجزة عن المعلومات الواردة في هذه النشرة بشكل مفصل، إلا أن هذا الملخص لا يتضمن جميع المعلومات التي قد تكون مهمة بالنسبة للمستثمرين المحتملين والتي يجب أن تؤخذ بعين الاعتبار قبل اتخاذ القرار بالاستثمار في أسهم الطرح، لذا ينبغي على من يرغب في الاكتتاب بأسهم الطرح قراءة ومراجعة هذه النشرة بالكامل، ويجب أن يبنى أي قرار يتعلق بالاستثمار في أسهم الطرح على مراعاة كامل هذه النشرة. وعلى وجه الخصوص، يجب مراجعة قسم «إشعار مهم» في الصفحة (أ) والقسم رقم ٢ «عوامل المخاطرة» من هذه النشرة بدقة قبل اتخاذ أي قرار يتعلق بالاستثمار في أسهم الطرح، ويجب ألا يعتمد في اتخاذ قراره على هذا الملخص فقط.

### نظرة عامة على الشركة

شركة أنابيب الشرق المتكاملة للصناعة هي شركة مساهمة مقفلة بموجب القرار الوزاري رقم ٧ وتاريخ ١٤٤٢/٠٢/٠٥هـ (الموافق ٢٠٢٠/٠٩/٢٢م)، مقيدة في السجل التجاري بمدينة الدمام بالرقم ٢٠٥٠٠٧١٥٢٢ وتاريخ ١٤٣١/٠٧/٢٢هـ (الموافق ٢٠١٠/٠٧/٠٤م) وعنوانها المسجل هو المدينة الصناعية الثانية بالدمام ص.ب. ١٢٩٤٣، مدينة الدمام، ٣١٤٨٣، المملكة العربية السعودية.

تأسست الشركة ابتداءً بتاريخ ١٤٣١/٠٦/١٦هـ (الموافق ٢٠١٠/٠٥/٣٠م) باسم «شركة تطوير الأنابيب لإنتاج الأنابيب»، كشركة ذات مسؤولية محدودة وبرأس مال قدره خمسمائة ألف (٥٠٠,٠٠٠) ريال سعودي مقسم إلى خمسين ألف (٥٠,٠٠٠) حصة نقدية مدفوعة بالكامل بقيمة اسمية قدرها عشر (١٠) ريال سعودي للحصة الواحدة، وتم قيدها في السجل التجاري بمدينة الدمام بالرقم ٢٠٥٠٠٧١٥٢٢ وتاريخ ١٤٣١/٠٧/٢٢هـ (الموافق ٢٠١٠/٠٧/٠٤م)، كما تم ترخيص الشركة من وزارة الاستثمار بموجب ترخيص استثمار صناعي صادر برقم ١٢١٠٣١١١٨٩٩٢ وتاريخ ١٤٣١/٠٧/٢٢هـ (الموافق ٢٠١٠/٠٧/٠٤م).

بتاريخ ١٤٣١/١١/٠٩هـ (الموافق ٢٠١٠/١٠/١٧م)، وافق الشركاء على زيادة رأس مال الشركة من خمسمائة ألف (٥٠٠,٠٠٠) ريال سعودي إلى ستة وسبعين مليون وستة وأربعين ألف وثمانمائة وخمسة وسبعين (٧٦,٠٤٦,٨٧٥) ريال سعودي مقسم إلى ستة وسبعين مليون وستة وأربعين ألف وثمانمائة وخمسة وسبعين (٧٦,٠٤٦,٨٧٥) حصة، وتم تخفيض القيمة الاسمية للحصص بحيث أصبحت قيمة كل حصة (١) ريال سعودي واحد وتم استيفاء الزيادة البالغ قدرها خمسة وسبعين مليون وخمسمائة وستة وأربعين ألف وثمانمائة وخمسة وسبعين (٧٥,٥٤٦,٨٧٥) ريال سعودي عن طريق حصص عينية مقدمة من الشركاء. وبتاريخ ١٤٣١/١٢/١٨هـ (الموافق ٢٠١٠/١١/٢٤م)، وافق الشركاء على تعديل اسم الشركة من «شركة تطوير الأنابيب لإنتاج الأنابيب» إلى «شركة ويليبيون الشرق الأوسط للأنابيب».

وبتاريخ ١٤٤١/٠٩/٢١هـ (الموافق ٢٠٢٠/٠٥/١٤م)، وافق الشركاء على اندماج شركة ويليبيون لتغليف الأنابيب بكامل ما لها من موجودات وحقوق وما عليها من خصوم والتزامات في الشركة بموجب اتفاقية اندماج بين شركاء الشركة وشركاء شركة ويليبيون لتغليف الأنابيب بتاريخ ١٤٤١/٠٩/٢١هـ (الموافق ٢٠٢٠/٠٥/١٤م) حيث اتفقوا الشركاء بموجبها على (١) اندماج شركة ويليبيون لتغليف الأنابيب بالشركة، و(٢) توقف الوجود القانوني المنفصل لشركة ويليبيون لتغليف الأنابيب، و(٣) بقاء الشركة بوجودها القانوني باعتبارها الكيان الباقي من بعد الاندماج. وتمت إجراءات الاندماج بتاريخ ١٤٤١/١١/٣٠هـ (الموافق ٢٠٢٠/٠٧/٢١م) وأصبحت شركة ويليبيون لتغليف الأنابيب فرع من فروع الشركة.

وبتاريخ ١٤٤٢/٠٢/٠٥هـ (الموافق ٢٠٢٠/٠٩/٢٢م)، تحولت الشركة من شركة ذات مسؤولية محدودة إلى شركة مساهمة، بموجب القرار الوزاري رقم ٧ القاضي بإعلان تحول الشركة إلى شركة مساهمة بتاريخ ١٤٤٢/٠٢/٠٥هـ (الموافق ٢٠٢٠/٠٩/٢٢م) برأس مال وقدره ستة وسبعين مليون وستة وأربعين ألف وثمانمائة وثمانين (٧٦,٠٤٦,٨٨٠) ريال سعودي مدفوع بالكامل مقسم إلى سبعة ملايين وستمائة وأربعة آلاف وستمائة وثمانية وثمانين (٧,٦٠٤,٦٨٨) سهماً عادياً بقيمة اسمية قدرها عشرة (١٠) ريالات سعودية للسهم الواحد.

وبتاريخ ١٤٤٢/٠٥/١٣هـ (الموافق ٢٠٢٠/١٢/٢٨م)، وافقت الجمعية العامة غير العادية للشركة على تعديل اسم الشركة من «شركة ويليبيون الشرق الأوسط للأنابيب» إلى «شركة أنابيب الشرق المتكاملة للصناعة» كما وافقت على زيادة رأس مال الشركة من ستة وسبعين مليون وستة وأربعين ألف وثمانمائة وثمانين (٧٦,٠٤٦,٨٨٠) ريال سعودي إلى مائتين وعشرة ملايين (٢١٠,٠٠٠,٠٠٠) ريال سعودي مقسم إلى واحد وعشرين (٢١,٠٠٠,٠٠٠) مليون سهماً عادياً بقيمة اسمية قدرها عشرة (١٠) ريالات سعودية للسهم الواحد، وتم استيفاء الزيادة البالغ قدرها مائة وثلاثة وثلاثين مليون وتسعمائة وثلاثة وخمسين ألف ومائة وعشرين (١٢٣,٩٥٣,١٢٠) ريال سعودي عن طريق رسملة ديون المساهمين في الشركة (وللمزيد من المعلومات حول تاريخ الشركة، فضلاً راجع القسم رقم ٤-١-٢ «تاريخ الشركة وتطور رأس المال» من هذه النشرة).

## الأنشطة الرئيسية للشركة

تتركز الأنشطة الرئيسية للشركة في قطاع الصناعة وتمثل أنشطة الشركة وفقاً لنظامها الأساس وترخيصها الاستثماري بما يلي:

- 1- صناعة الأنابيب.
  - 2- صناعة الأنابيب والمواسير والأشكال المجوفة من الحديد والصلب.
  - 3- صنع أنابيب ومواسير وأشكال مجوفة ووصلات أنابيب أو مواسير.
  - 4- معالجة وطلاء المعادن بالصلقل والتلميع.
- تتمثل أنشطة الشركة وفقاً لسجلها التجاري بما يلي:

- 1- صناعة الأنابيب.
- 2- صناعة الأنابيب والمواسير والأشكال المجوفة من الحديد والصلب.
- 3- صنع أنابيب ومواسير وأشكال مجوفة ووصلات أنابيب أو مواسير.

## رؤية الشركة ورسالتها واستراتيجيتها

### رؤية الشركة ورسالتها

إرضاء العملاء من خلال تبني الابتكار وأحدث التقنيات، وتحقيق نمو شامل ومستدام للمحافظة على التفوق في جميع أعمال الشركة.

### الاستراتيجية

تعتمد استراتيجية الشركة على الحفاظ على ميزتها التنافسية من خلال الاستفادة من قدرتها التصنيعية وجهود تطوير الأعمال وتنافسية الأسعار لتكون المورد المفضل في سوق سريع التطور في المملكة. وتتألف استراتيجية الشركة من مكونات رئيسية، وهي كالتالي:

#### أ. الحفاظ على ميزة الشركة التصنيعية من خلال الاستثمار في المصانع والإجراءات والموظفين

تسعى الشركة إلى تعزيز ثقافة التميز الهندسي وتستثمر بشكل كبير في قدرتها التصنيعية التي تشمل:

- **المصانع:** تستثمر الشركة بانتظام في قدرتها التصنيعية، ولديها حالياً قدرات كبيرة ومتكاملة (شاملة تصنيع الأنابيب واللحام المزدوج وتغليف الأنابيب)، وهو ما يمكنها من توفير حلول الأنابيب المتكاملة للعملاء. قامت الشركة بالتوسع في عام 2019م عن طريق زيادة طاقتها الإنتاجية من ثلاثمائة ألف (300,000) طن متري إلى ثلاثمائة وخمسة وسبعين ألف (375,000) طن متري سنوياً. تتعامل الشركة مع الشركات المصنعة للمعدات الأصلية الرائدة وقامت بتركيب أحدث المعدات في منشأتها مثل التصوير الشعاعي الرقمي ونظام اللحام مع التحكم البارز التلقائي. كما حصلت مصانع الشركة على عدد من شهادات الجودة مثل مثل (ISO 9001:2015) و (API 5L) و (API Spec Q1) و (ISO 9001:2015) و (ISO 45001:2018) و (ISO 14001:2015) و (ISO/IEC 17025:2017) والتي تتطلب درجة عالية جداً من القدرة على التصنيع ومراقبة الإجراءات (ولمزيد من المعلومات حول شهادات الجودة الخاصة بالشركة، فضلاً راجع القسم رقم 4-3-6 (ب) «شهادات الجودة» من هذه النشرة).
- **الإجراءات:** بالإضافة إلى المصانع والآلات، لدى الشركة إجراءات إنتاج شاملة تتم مراجعتها والتدقيق فيها بانتظام لتحسين السلامة والإنتاجية والكفاءة. تم تحديد كل إجراء وتوثيقه وربطه بصورة جيدة بنظام تخطيط موارد المنشأة (SAP ERP) الذي تم تصميمه وتنفيذه استناداً إلى سنوات من الخبرة، حيث تم الاستفادة من المعرفة المكتسبة. وفي إطار تخطيط الإنتاج، يتم تحديد مؤشرات الأداء الرئيسية بشكل جيد لكل مشروع ويتم مراقبتها بشكل مستمر، مما يؤدي إلى تطبيق أعلى المعايير في مؤشرات قطاع الأنابيب من حيث عائد إنتاج الحديد واستهلاك مواد تغليف الأنابيب وتشغيل المصانع والسلامة.
- **الموظفين:** لدى الشركة قوى عاملة من ذوي التأهيل العالي في مجالاتهم. تولي الشركة موظفيها أهمية كبيرة، حيث تقوم بتدريبهم بانتظام لتعزيز مستويات مهاراتهم وتحديث معارفهم لمواكبة أحدث التطورات الهندسية. وتطلب الشركة من كل موظفيها إكمال دورات تدريبية سنوية كجزء من تطوير مهاراتهم. ويتم استكمال البرامج التدريبية داخلياً في الشركة وفي بعض الأحيان من خلال مقدمي خدمات خارجيين مثل موردين الآلات. كما يتم متابعة تدريب العملاء من خلال قسم الموارد البشرية في الشركة ويتم تزويد مجلس إدارة الشركة دورياً بتقارير في هذا الشأن.

## ب. إيجاد حلول الأنابيب الأفضل في فئتها للعملاء

تواصل الشركة العمل المستمر مع عملائها لفهم متطلباتهم، وتوفير أنسب حلول الأنابيب عالية الجودة لهم. حصلت الشركة على اعتماد في مجال إنتاج أنابيب من عدة درجات حتى درجة (API 5L X-80)، وهي درجة مناسبة لنقل المياه والنفط والغاز في المراحل الانتقالية. كما قدّمت الشركة عرضاً لأحد عملائها حيث تقوم بتحديد الجدوى الفنية لاستخدام أنابيب اللحام القوسي الحلزوني المغمور (HSAW) لاستخدامات الغاز الحمضي، والتي تعتبر خدمة جديدة لم يسبق للشركة تقديمها. وفي حال وجود طلب لهذا المنتج، فإنها ستفتح سوقاً جديدة لأنابيب اللحام القوسي الحلزوني المغمور (HSAW) وستفتح للشركة سوق الغاز الحمضي، والذي يتم حالياً توريده بواسطة موردي أنابيب اللحام القوسي الطولي المغمور (LSAW). يجدر بالذكر أن الطلب على أنابيب اللحام القوسي الطولي المغمور (LSAW) في المملكة يبلغ حوالي ٠,٥٦ مليون طن (أي ما يقارب ٧٠٪ من سوق أنابيب اللحام القوسي الطولي المغمور (LSAW) في الخليج والبالغ حجمه ٠,٧ مليون طن) (لمزيد من المعلومات حول سوق أنابيب اللحام القوسي الطولي المغمور (LSAW)، فضلاً راجع القسم رقم ٢-٣ «نظرة عامة على سوق دول مجلس التعاون والمملكة» من هذه النشرة).

## ج. إدارة التكاليف لتحقيق أسعار تنافسية رائدة

تدير الشركة تكاليفها ومصاريفها التشغيلية بشكل دقيق لكي تستطيع الحفاظ على قدرتها التنافسية العالية في تقديم العروض للطلبات الجديدة، خاصة طلبات الجهات الحكومية والجهات المملوكة للدولة مثل المؤسسة العامة لتجلية المياه المالحة (ويشار إليها فيما يلي بـ «مؤسسة تجلية المياه») وشركة الزيت العربية السعودية (ويشار إليها فيما يلي بـ «شركة أرامكو السعودية»). تشمل مجالات إدارة التكاليف الآتي:

- **كفاءة التصنيع:** تهدف الشركة إلى الحفاظ على إنتاجية عالية من المواد الخام من خلال شراء مواد خام عالية الجودة وصيانة مصانعها وترقيتها ومراقبة إجراءات التصنيع. ويفضل امتلاك الشركة للمعدات الحديثة واتباعها لإجراءات التصنيع الفعالة وتطبيقها لأنظمة المراجعة والمراقبة بشكل مستمر، أصبح لدى الشركة عائد مواد خام يفوق معايير السوق، وهو ما يعطي الشركة ميزة تنافسية على غيرها من المنافسين.
- **المشتريات:** تستفيد الشركة من حجم أعمالها في الحصول على أسعار أكثر تنافسية من الأسعار التي قد يحصل عليها بعض منافسيها للمواد الخام من خلال حصولها على خصومات بالجملة بناء على كمية الطلبات.
- **النفقات الإدارية:** تراقب الشركة وتدير عن كثب نفقاتها التشغيلية والإدارية لضمان الكفاءة التي تؤدي إلى هوامش ربحية أعلى، مما يمنحها المرونة وقدرة على المنافسة في تسعير عروض الطلبات الجديدة. وقد تمكنت الشركة من إدارة تكاليف التصنيع بنجاح على النحو التالي:
  - بينما ارتفعت إيرادات أنابيب اللحام القوسي الحلزوني المغمور (HSAW) بمعدل نمو سنوي مركب يبلغ ١٤٧,٧٪ ما بين السنتين الماليتين المنتهيتين في ٣١ مارس ٢٠١٨م و٢٠٢٠م، إلا أن تكاليف تحويل مصنع الأنابيب ارتفعت بمعدل نمو سنوي مركب يبلغ ١٥,١٪ للفترة ذاتها.
  - بينما ارتفعت إيرادات تغليف الأنابيب بمعدل نمو سنوي مركب يبلغ ٨٨,٣٪ ما بين السنتين الماليتين المنتهيتين في ٣١ مارس ٢٠١٨م و٢٠٢٠م، إلا أن تكاليف تحويل مصنع تغليف الأنابيب ارتفعت بمعدل نمو سنوي مركب يبلغ ١٥,٢٪ للفترة ذاتها.

## د. الاستفادة من مبادرات المشتريات الوطنية داخل المملكة لدعم السوق المحلية

أطلقت حكومة المملكة والجهات المملوكة للدولة عدداً من المبادرات الموجهة نحو الشراء من شركات الصناعة المحلية بهدف تعزيز الصناعات المحلية مثل برامج المحتوى المحلي وبرنامج تعزيز القيمة المضافة الإجمالية في المملكة (اكتفاء). تستفيد شركات الصناعة المحلية مثل الشركة من هذه البرامج، حيث يقوم العملاء في المملكة بتخصيص المزيد من مشترياتهم للمصنعين المحليين. وتمكنت الشركة من ترسيخ مركزها باعتبارها شركة صناعة محلية رائدة. وازدادت حصة الشركة في سوق أنابيب اللحام القوسي الحلزوني المغمور (HSAW) في المملكة من ١٥٪ في عام ٢٠١٥م إلى حوالي ٥٠٪ في عام ٢٠١٩م.

## هـ. استكشاف فرص جديدة في السوق المتطورة بالمملكة

يشهد السوق في المملكة تطوراً سريعاً بسبب تركيز الحكومة على تطبيق إصلاحات اقتصادية وتممية القطاع غير النفطي، حيث تخلق هذه المبادرات فرصاً للشركة لتحقيق نمو أكبر. ويتضمن برنامج رؤية المملكة ٢٠٣٠ مبادرات مثل برنامج التحول الوطني وبرنامج تطوير الصناعة الوطنية والخدمات اللوجستية وبرنامج الإسكان وبرنامج تطوير القطاع المالي الذي سيوفر فرصاً للشركة من خلال مشاريع البنية التحتية الجديدة مثل المدن الجديدة والإسكان وتوليد الطاقة وتجلية المياه وأنابيب الغاز، وزيادة مشاركة القطاع الخاص مع الحكومة، وتعزيز الصناعة المحلية وزيادة القدرة التمويلية (لمزيد من المعلومات حول المبادرات الموضوعية في إطار رؤية ٢٠٣٠ وتأثيرها على الشركة، فضلاً راجع القسم رقم ٢-٣-١ (هـ) «برنامج التحول» من هذه النشرة).

كما وافق مجلس الوزراء في المملكة مؤخراً على تخصيص مؤسسة تجلية المياه. ونتيجة لذلك، من المتوقع أن يكون جزء من مشاريع خطوط أنابيب المياه المستقبلية عبارة عن مشاريع نقل مياه مستقلة (حيث يتم بناء خطوط الأنابيب وتشغيلها من جانب شركات خاصة) تقوم بها الشركة السعودية لشراكات المياه. ويوفر تخصيص قطاع المياه في المملكة والمشاركة المتزايدة للقطاع الخاص في مجال تطوير خطوط الأنابيب فرصاً للشركة، بما يشمل المشاريع المشتركة والشراكات بهدف تحقيق نمو في مجالات معينة مثل التنمية والتمويل والهندسة والمشتريات والإنشاءات والتشغيل والصيانة.



بالإضافة إلى ذلك، لا تُستخدم أنابيب اللحام القوسي الحلزوني المغمور (HSAW) في المملكة في تطبيقات الغاز الحمضي بالرغم من أنها تستخدم لذلك في عدد من دول العالم بما في ذلك دول الخليج. وقد قدمت الشركة عرضاً لأحد عملائها للقيام بدراسة مشتركة لمدى جدوى استخدام أنابيب اللحام القوسي الحلزوني المغمور (HSAW) في تطبيقات الغاز الحمضي. وبموجب هذه الدراسة، ستقوم الشركة بشراء الحديد وتصنيع واختبار أنابيب اللحام القوسي الحلزوني المغمور (HSAW) وفقاً لمتطلبات تطبيقات الغاز الحمضي ووضع الإجراءات التصنيعية لذلك. وعند موافقة العميل على العرض بما في ذلك إجراءات التصنيع، ستكون الشركة قادرة على دخول سوق الغاز الحمضي للشركة، والذي يتم حالياً توريده بواسطة موردي أنابيب اللحام القوسي الطولي المغمور (LSAW). يجدر بالذكر أن الطلب على أنابيب اللحام القوسي الطولي المغمور (LSAW) في المملكة يبلغ حوالي ٠,٥٦ مليون طن (أي ما يقارب ٧٠٪ من سوق أنابيب اللحام القوسي الطولي المغمور (LSAW) في الخليج والبالغ حجمه ٠,٧ مليون طن).

## ٥. استكشاف أسواق جديدة حيثما أمكن

تسعى الشركة للحصول على فرص تصدير حيثما أمكن ذلك. خلال السنة المالية المنتهية في ٢١ مارس ٢٠١٦م، قامت الشركة بتصدير واحد وتسعين ألف وخمسمائة واثنين وأربعين (٩١,٥٤٢) طنًا متريًا من الأنابيب إلى مجموعة كارسو (Group Carso) في أمريكا الشمالية.

## نواحي القوة والمزايا التنافسية

### أ. منشآت تصنيع متقدمة ومتكاملة

تمتلك الشركة منشآت تصنيع متقدمة ومتكاملة في المدينة الصناعية الثانية بالدمام تضم مصنع أنابيب اللحام القوسي الحلزوني المغمور (HSAW) (ويشار إليه فيما يلي بـ «مصنع الأنابيب») ومصنع اللحام المزوج ومصنع تغليف الأنابيب، والتي تمكن الشركة من تقديم حلول أنابيب متكاملة لعملائها.

### ب. طاقة إنتاجية رائدة في المملكة وقدرة على إنتاج أنواع مختلفة من الأنابيب

تبلغ الطاقة الإنتاجية الإسمية لمصنع الأنابيب التابع للشركة ثلاثمائة وخمسة وسبعين ألف (٢٧٥,٠٠٠) طن متري سنوياً. ويستطيع مصنع الأنابيب زيادة الإنتاج الفعلي إلى ما يصل إلى خمسمائة ألف (٥٠٠,٠٠٠) طن متري في العام الواحد إذا كانت الطلبات المستلمة من قبل الشركة خلال ذلك العام تتطلب إنتاج أنابيب بأحجام خارجية وأضخم سمك يستطيع مصنع الأنابيب فعلاً إنتاجه، مما يجعل الشركة أحد أكبر الشركات المحلية المصنعة لأنابيب اللحام القوسي الحلزوني المغمور (HSAW) في المملكة ودول مجلس التعاون. بالإضافة إلى ذلك، تشمل منتجات الشركة أنابيب بقطر خارجي يتراوح بين ٢٠ بوصة و ١٠٠ بوصة، وسمك يتراوح بين ٦,٣٥ ملم و ٢٥,٤ ملم وطول يصل إلى ١٨,٢م.

ويفضل نطاق الإنتاج والمنتجات المتنوعة التي تصنعها الشركة، لدى الشركة القدرة على تلبية الطلبات الكبيرة بمفردها دون الحاجة إلى التعاقد من الباطن، وبالتالي يمنحها ذلك ميزة في عملية تقديم العروض مع كبار العملاء الذين يفضلون الشركات المصنعة القادرة على تلبية الطلب دون التعاقد من الباطن، مثل مؤسسة تحلية المياه وشركة أرامكو السعودية.

وبفضل حجم الإنتاج، تتمتع الشركة بميزة من حيث التكلفة حيث تتمكن من إدارة مشترياتها بشروط مواتية تتيح لها إدارة المصاريف التشغيلية.

### ج. العلاقة مع العملاء الرئيسيين

تركز الشركة على تطوير الأعمال ولديها علاقات قوية مع العملاء الرئيسيين بالنسبة لأنابيب اللحام القوسي الحلزوني المغمور (HSAW) مثل مؤسسة تحلية المياه وشركة أرامكو السعودية. تعمل الشركة مع مؤسسة تحلية المياه وشركة أرامكو السعودية لفهم نشاط مشاريعهم وطلبهم على الأنابيب من حيث الكميات والمواصفات الفنية. وتخطط الشركة لعملياتها وفقاً لذلك، وبالتالي فهي تتواءم مع متطلبات العملاء الرئيسيين بدقة مما أثمر عن ترسية شركة أرامكو السعودية لاتفاقية إطارية على الشركة (ويشار إليها فيما يلي بـ «اتفاقية أرامكو الإطارية»). ونتيجةً لتركيز الشركة على تطوير الأعمال وعلاقات العملاء، زادت الحصة السوقية للشركة من أنابيب اللحام القوسي الحلزوني المغمور (HSAW) في المملكة إلى حوالي ٥٠٪ في عام ٢٠١٩م.

### د. موقع استراتيجي مع إمكانية التوسع

تقع منشآت التصنيع التابعة للشركة في المدينة الصناعية الثانية بالدمام على مساحة مائتين وثلاثة وعشرين ألف (٢٢٣,٠٠٠) متر مربع، مما يوفر مساحة واسعة لإجراء المزيد من التوسعات. ويتيح الموقع الاستراتيجي للشركة الوصول إلى العملاء الرئيسيين مثل شركة أرامكو السعودية، والتي تقع على بعد حوالي ثلاثين (٣٠) كم من منشأة التصنيع الخاصة بالشركة. كما يقع مقر الشركة على مقربة من الشركة السعودية للحديد والصلب (حديد)، وهي أحد موردي المواد الخام للشركة، بالإضافة إلى قرية من ميناء الملك عبد العزيز بالدمام وميناء الجبيل التجاري، الذي يتم من خلاله استيراد مواد خام مثل لفائف الصلب المدرفلة على الساخن. ويمنح موقع الشركة سهولة الوصول إلى العملاء والموردين المحليين والموانئ مما يعد ميزة من الناحية اللوجستية.

### هـ. تنافسية الأسعار

تمتاز الشركة بالقدرة على الاستفادة من حجمها وميزتها اللوجستية والكفاءة التشغيلية للحفاظ على درجة عالية من القدرة التنافسية للأسعار. ويعد ذلك مهماً للشركة حيث أنها تحصل على معظم طلبات الشراء من خلال عملية تقديم العروض التنافسية وفق المعايير الفنية والمالية.

## نظرة عامة على السوق والقطاع

### نظرة عامة على السوق العالمية

يتكون سوق الأنابيب الملحومة العالمي من ثلاثة (٣) منتجات، هي أنابيب اللحام القوسي الحلزوني المغمور (HSAW)، وأنابيب اللحام القوسي الطولي المغمور (LSAW)، والأنابيب الملحومة بالمقاومة الكهربائية (ERW). انخفض حجم الطلب على الأنابيب الملحومة العالمية (باستثناء الأنابيب الملحومة بالمقاومة الكهربائية) خلال السنوات الأخيرة من ١٤,٣ مليون طن متري في عام ٢٠١٥م إلى ١١,٦ مليون طن متري في عام ٢٠١٩م، ويُعزى ذلك إلى انخفاض سوق أنابيب اللحام القوسي الطولي المغمور (LSAW). وسبب هذا الانخفاض إلى حد كبير هو قلة إنشاء خطوط أنابيب النفط والغاز في العالم (انخفاض بنسبة ٤٠٪ في استثمارات النفط والغاز بين عامي ٢٠١٤م و ٢٠١٦م على مستوى العالم). ومن ناحية أخرى، كان سوق أنابيب اللحام القوسي الحلزوني المغمور (HSAW) مستقرًا، إذ كان مدعومًا بشكل أساسي بمشاريع البنية التحتية للمياه. تمثل منطقة الشرق الأوسط منطقة رئيسية في سوق الأنابيب الملحومة نظرًا للاستثمار السعودي الكبير في خطوط الأنابيب. علمًا بأن الاستثمارات في خطوط الأنابيب في المنطقة مدفوعة بمبادرات رؤية المملكة ٢٠٣٠ في خطوط أنابيب النفط والغاز والمياه، إضافةً إلى الاستهلاك سريع النمو للمياه والغاز.

### الطلب في دول مجلس التعاون في السنوات الخمس الماضية

يتكون سوق الأنابيب الملحومة في دول مجلس التعاون الخليجي كما في عام ٢٠١٥م من أنابيب اللحام القوسي الحلزوني المغمور (HSAW) (١,٠٠٠ مليون طن متري) وأنابيب اللحام القوسي الطولي المغمور (LSAW) (٠,٨٧ مليون طن متري). انخفض الطلب على أنابيب اللحام القوسي الطولي المغمور (LSAW) في السنوات الأخيرة إلى ٠,٧٤ مليون طن متري في عام ٢٠١٩م (معدل نمو سنوي مركب بنسبة -٤٪) ويُعزى ذلك في الأساس إلى انخفاض الطلب من دولة الإمارات العربية المتحدة (-٧٠٪ في عام ٢٠١٩م من ارتفاع يبلغ حوالي ٠,٣ مليون طن متري في عام ٢٠١٥م) بعد عدة عمليات تشغيل لخطوط الأنابيب وغياب المشاريع الجديدة المعلنة. وفي الوقت نفسه، ظل سوق أنابيب اللحام القوسي الحلزوني المغمور (HSAW) مستقرًا عند حوالي ١ مليون طن متري، مدعومًا بمشاريع المياه الكبيرة في المملكة (مثل: نظام نقل مياه رأس الخير - الرياض) والميزة التنافسية بالأسعار مقارنةً بأنابيب اللحام القوسي الطولي المغمور (LSAW) (قطاع النفط والغاز).

### الطلب في المملكة

كان سوق أنابيب اللحام القوسي الحلزوني المغمور (HSAW) في دول مجلس التعاون مدفوعًا في الأساس بسوق المياه في المملكة في السنوات الخمس الماضية، بنسبة تمثل حوالي ٦٠٪ من إجمالي الطلب على هذه الأنابيب. ويرجع سبب بروز سوق المياه في المملكة في الأساس إلى عاملين، أولاً: نظراً لأراضي المملكة الشاسعة وعدم وجود أنهار فيها، فيتطلب ذلك وجود خطوط أنابيب لنقل المياه. ثانياً: حدثت زيادة في إنشاء محطات تحلية المياه وخطوط الأنابيب المقابلة لها. ويتم معالجة النمو المرتفع في استهلاك المياه في الوقت الحالي من خلال إنشاء محطات تحلية مياه وخطوط أنابيب لربطها بالمدن.

### العرض في الفترات السابقة

تاريخياً، زادت طاقات أنابيب اللحام القوسي الحلزوني المغمور (HSAW) في دول مجلس التعاون الخليجي بحوالي ١٠٪ مدفوعاً بالطاقات الإضافية التي تقدمها الشركة التي يُعتقد أنها الشركة الوحيدة التي تتخذ من دول مجلس التعاون الخليجي مقراً لها وتقدم عروضاً متكاملة بما في ذلك تغليف الأنابيب واللحام المزدوج. وأصبحت الشركة رائدة في سوق أنابيب اللحام القوسي الحلزوني المغمور (HSAW) بما يقارب ٥٠٪ من حصة السوق في عام ٢٠١٩م. وتُعزى هذه الريادة إلى عدة عوامل تشمل مجموعة منتجات الشركة الكبيرة (نطاق القطر) والخدمات (تغليف الأنابيب واللحام المزدوج) والتصور الإيجابي للعملاء.

### تطور الأسعار

ظلت الأسعار في دول مجلس التعاون مستقرة بشكل عام خلال الفترة من عام ٢٠١٥م إلى عام ٢٠١٩م وفق استقرار العرض والطلب. وتفسّر الزيادة الطفيفة في الأسعار في الفترة من عام ٢٠١٦م إلى عام ٢٠١٨م بحدوث زيادة طفيفة في سعر لفائف الصلب المدرفلة على الساخن (من ٠,٣٤ ألف دولار أمريكي/ طن متري في عام ٢٠١٦م إلى ٠,٥٠ ألف دولار أمريكي/ طن متري في عام ٢٠١٨م). وقد حدث انخفاض طفيف خلال سنة ٢٠١٩م في السعر (حوالي ٧٪). ويُعزى ذلك إلى زيادة الطاقات الإنتاجية، التي تأتي بشكل رئيسي من الشركة.

## ملخص عوامل المخاطرة

يوضح التالي ملخصاً لعوامل المخاطرة المرتبطة بالاستثمار في أسهم الطرح، إلا أن هذا الملخص لا يشمل كافة المعلومات التي قد تهم المستثمرين، لذا ينبغي على من يرغب في الاكتتاب بأسهم الطرح قراءة ومراجعة هذه النشرة بالكامل، ويجب أن يبنى أي قرار يتعلق بالاستثمار في أسهم الطرح على مراعاة كامل هذه النشرة. وعلى وجه الخصوص، يجب مراجعة قسم «إشعار مهم» في الصفحة (أ) والقسم رقم ٢ «عوامل المخاطرة» من هذه النشرة بدقة قبل اتخاذ أي قرار يتعلق بالاستثمار في أسهم الطرح، ويجب ألا يعتمد في اتخاذ قراره على هذا الملخص فقط.

### المخاطر المتعلقة بالشركة

- المخاطر المتعلقة بالتقلب في أسعار المواد الخام
- المخاطر المتعلقة بتوفر المواد الخام وموردي المواد الخام
- المخاطر المتعلقة بقدرة الشركة على إدارة عمليات شراء مخزون مواد الخام وقطع الغيار
- المخاطر المتعلقة بالاعتماد على عميل رئيسي
- المخاطر المتعلقة بتركز الموردين
- المخاطر المتعلقة بانتهاء أو إلغاء الإعفاء من الرسوم الجمركية على لثائف الصلب المدرفلة على الساخن المستوردة
- المخاطر المتعلقة بالقدرة على الامتثال لمواصفات ومعايير القطاعات التي تخدمها الشركة
- المخاطر المتعلقة باعتماد عمليات الشركة على العقارات المؤجرة
- المخاطر المتعلقة بالتعطل في عمليات التصنيع بالشركة
- المخاطر المتعلقة بتحصيل الذمم المدينة المستحقة
- المخاطر المتعلقة بالتعرض لقطاع النفط والغاز
- المخاطر المتعلقة بالمشاريع الجديدة في المملكة
- المخاطر المتعلقة بالاعتماد على مقدمي خدمات النقل الخارجيين
- المخاطر المتعلقة بسمعة وجودة المنتجات
- المخاطر المتعلقة بالمسؤولية عن المنتجات وعيوبها
- المخاطر المتعلقة بالالتزام بالعقود المبرمة مع الغير
- المخاطر المتعلقة بالتمويل
- المخاطر المتعلقة بالزكاة والضرائب
- المخاطر المتعلقة بالقضايا المحتملة
- المخاطر المتعلقة بالاعتماد على سمعة علامة «ويسلون» التجارية
- المخاطر المتعلقة بحماية حقوق الملكية الفكرية
- المخاطر المتعلقة بإنهاء اتفاقية المساهمين
- المخاطر المتعلقة بعدم كفاية التغطية التأمينية
- المخاطر المتعلقة بالاعتماد على الإدارة التنفيذية والموظفين الرئيسيين
- المخاطر المتعلقة بعدم توفر الخبرة في إدارة شركات مدرجة في السوق المالية
- المخاطر المتعلقة بسوء سلوك الموظفين وأخطاؤهم
- المخاطر المتعلقة بحوكمة الشركات ولجان المجلس
- المخاطر المتعلقة بالتعاملات مع الأطراف ذات العلاقة
- المخاطر المتعلقة بالاعتماد على نظم المعلومات
- المخاطر المتعلقة باستراتيجية التوسع والنمو
- المخاطر المتعلقة بالقدرة التنافسية للأسعار

- المخاطر المتعلقة بالمتطلبات غير المتوقعة في النفقات الرأسمالية
- المخاطر المتعلقة بتغيير اسم الشركة التجاري
- المخاطر المتعلقة بآلات الشركة ومعداتنا

## المخاطر المتعلقة بالسوق والقطاع الذي تعمل فيه الشركة

- المخاطر المتعلقة بالمنافسة
- المخاطر المتعلقة بالتغييرات في السياسات الحكومية للمشتريات الحكومية
- المخاطر المتعلقة بزيادة أسعار الطاقة في المملكة
- المخاطر المتعلقة بالأوضاع السياسية والأمنية في منطقة الشرق الأوسط
- المخاطر المتعلقة باقتصاد المملكة والاقتصاد العالمي
- المخاطر المتعلقة بطاقة إنتاج الأنابيب العالمية
- المخاطر المتعلقة بتفشي مرض معدي
- المخاطر المتعلقة بالتغيرات في البيئة التنظيمية
- المخاطر المتعلقة بالتراخيص والتصاريح والموافقات
- المخاطر المتعلقة بالبيئة والصحة والسلامة
- المخاطر المتعلقة بضرية القيمة المضافة
- المخاطر المتعلقة بأسعار الصرف الأجنبي
- المخاطر المتعلقة بتكاليف التمويل وتقلبات أسعار الفائدة
- المخاطر المتعلقة بالامتثال لمتطلبات السعودية
- المخاطر المتعلقة بالرسم الحكومية المطبقة على الموظفين غير السعوديين
- المخاطر المتعلقة بالفيضانات والزلازل والكوارث الطبيعية الأخرى والأعمال التخريبية
- المخاطر المتعلقة بتغيير آلية احتساب الزكاة وضريبة الدخل
- المخاطر المتعلقة بالموسمية

## المخاطر المتعلقة بأسهم الطرح

- المخاطر المتعلقة بالسيطرة الفعلية من قبل المساهمين البائعين بعد الطرح
- المخاطر المتعلقة بعدم وجود سوق سابق للأسهم
- المخاطر المتعلقة ببيع عدد كبير ومن الأسهم في السوق المالية
- المخاطر المتعلقة بتذبذب أسعار الأسهم في السوق المالية
- المخاطر المتعلقة بقدرة الشركة على توزيع الأرباح

## ملخص المعلومات المالية

ينبغي أن تُقرأ المعلومات المالية ومؤشرات الأداء الرئيسية المبيّنة أدناه جنباً إلى جنب مع القوائم المالية المراجعة للشركة عن السنوات المالية المنتهية في ٣١ مارس ٢٠١٩م و٢٠٢٠م و٢٠٢١م والتي تم إدراجها في القسم رقم ١٩ «القوائم المالية والمعلومات المالية التصورية وتقرير مراجع الحسابات حولها» من هذه النشرة.

الجدول (١-٤): ملخص المعلومات المالية ومؤشرات الأداء الرئيسية للسنوات المالية المنتهية في ٣١ مارس ٢٠١٩م، ٢٠٢٠م، ٢٠٢١م

٢٠٢١م	٢٠٢٠م	٢٠١٩م	الف ريال سعودي
قائمة الربح أو الخسارة والدخل الشامل الآخر			
٩٣٥,٥٠٦	١,٦٦٨,٨٦٤	٧٠٧,١٩٠	الإيرادات
(٧٠٥,٣٠٩)	(١,٣٣٢,٥١٢)	(٧٢٥,٩٥٨)	تكلفة الإيرادات
٢٣٠,١٩٧	٣٣٦,٣٥٢	(١٨,٧٦٨)	إجمالي الربح (الخسارة)
(١٢,٨٥٧)	(١٢,٧٠٦)	(١٤,٧٨٩)	مصاريف عمومية وإدارية
(٥,٥٤٧)	(٧,٦٥٧)	(١١,٥١٦)	مصاريف البيع والتسويق
(٢,٤٩٨)	(٣,٩٢٨)	-	مخصص الخسارة الائتمانية
(١,٦١٦)	٢,٥٩٩	٧٣٩	إيرادات تشغيلية أخرى - بالصافي
٢٠٧,٦٧٩	٣١٤,٦٦٠	(٤٤,٣٣٤)	ربح (خسارة) التشغيل
(٣٢,٠١١)	(٤٨,١١٠)	(٢٨,٠١٨)	تكاليف مالية
١٧٥,٦٦٨	٢٦٦,٥٥٠	(٧٢,٣٥٢)	الربح (الخسارة) قبل الزكاة وضريبة الدخل
(٥,٥٩٦)	(٤,٥٧٧)	١١٧	مصروف الزكاة
(٢١,٨٠٦)	(٢٥,٠٣٩)	٢,٩٣٦	مصروف ضريبة الدخل
١٤٨,٢٦٦	٢٣٦,٩٣٤	(٦٩,٣٠٠)	ربح (خسارة) السنة
الخسارة الشاملة الأخرى			
(٥٠٩)	(١,٢٧٣)	(١,٣٦٢)	إعادة قياس التزامات منافع الموظفين
١٤٧,٧٥٧	٢٣٥,٦٦٠	(٧٠,٦٦٢)	ربح (خسارة) السنة
قائمة المركز المالي			
٥١٧,٦١٧	٢٧٦,٥٦٢	٤٠,٩٠٢	مجموع حقوق الملكية
٣٠٤,٢٢٧	٢٦١,١٤٤	٢٥٦,٨٠٥	مجموع موجودات غير متداولة
٥١٤,٦٢٢	٨٨٧,٤٠٧	٥٧١,٧٢٤	مجموع موجودات متداولة
٨١٨,٨٤٩	١,١٤٨,٥٥٠	٨٢٨,٥٢٩	مجموع الموجودات
٤٦,٣٤٠	١٤٣,٧٦٢	١٩٠,٩٧٢	مجموع المطلوبات غير المتداولة
٢٥٤,٨٩٢	٧٢٨,٢٢٦	٥٩٦,٦٥٥	مجموع المطلوبات المتداولة
٣٠١,٢٣٢	٨٧١,٩٨٨	٧٨٧,٦٢٧	مجموع المطلوبات
٨١٨,٨٤٩	١,١٤٨,٥٥٠	٨٢٨,٥٢٩	مجموع حقوق الملكية والمطلوبات



٢٠٢١ م	٢٠٢٠ م	٢٠١٩ م	ألف ريال سعودي
قائمة التدفقات النقدية			
٣٥٧,٣٨٧	(١٤٨,٣٢٤)	(١٨٧,٨٩١)	صافي التدفقات النقدية الصادرة من الأنشطة التشغيلية
(١,٤٥٩)	(٢,٨٩٣)	(٢٣,٤٣٨)	صافي التدفقات النقدية الصادرة من الأنشطة الاستثمارية
(٣٨٢,٧٦٢)	٢٠٤,١٠٤	١٦٨,٣٧٤	صافي التدفقات النقدية الواردة من الأنشطة التمويلية
٦٩,١٢٤	١٦,٢٣٧	٥٩,١٩٢	نقد وما يماثله في بداية السنة
٤٢,٣١٦	٦٩,١٢٤	١٦,٢٣٧	نقد وما يماثله في نهاية السنة
مؤشرات الأداء الرئيسية			
%٢٤,٦	%٢٠,٢	%(٢٠,٧)	هامش الربح الإجمالي (%)
%١٥,٨	%١٤,٢	%(٩,٨)	هامش صافي الربح (%)
%١٨,١	%٢٠,٦	%(٨,٤)	العائد على الموجودات (%)
%٢٨,٦	%٨٥,٧	%(١٦٩,٤)	العائد على حقوق الملكية (%)
٢,٠	١,٢	١,٠	نسبة التداول
%٢٧١,٨	%١٣١,٧	%١٠٥,٢	إجمالي الموجودات إلى إجمالي المطلوبات

المصدر: القوائم المالية المراجعة للشركة عن السنوات المالية المنتهية في ٣١ مارس ٢٠١٩ م و ٢٠٢٠ م و ٢٠٢١ م ومعلومات الشركة

## جدول المحتويات

١

١- التعريفات والمصطلحات

٧

٢- عوامل المخاطرة

٧	المخاطر المتعلقة بالشركة	١-٢
٧.....	المخاطر المتعلقة بالتقلب في أسعار المواد الخام.....	١-١-٢
٧.....	المخاطر المتعلقة بتوفر المواد الخام وموردي المواد الخام.....	٢-١-٢
٨.....	المخاطر المتعلقة بقدرة الشركة على إدارة عمليات شراء مخزون مواد الخام وقطع الغيار.....	٣-١-٢
٨.....	المخاطر المتعلقة بالاعتماد على عميل رئيسي.....	٤-١-٢
٨.....	المخاطر المتعلقة بتركز الموردين.....	٥-١-٢
٩.....	المخاطر المتعلقة بانتهاء أو إلغاء الإعفاء من الرسوم الجمركية على لفائف الصلب المدرفلة على الساخن المستوردة.....	٦-١-٢
٩.....	المخاطر المتعلقة بالقدرة على الامتثال لمواصفات ومعايير القطاعات التي تخدمها الشركة.....	٧-١-٢
٩.....	المخاطر المتعلقة باعتماد عمليات الشركة على العقارات المؤجرة.....	٨-١-٢
١٠.....	المخاطر المتعلقة بالتعطل في عمليات التصنيع بالشركة.....	٩-١-٢
١٠.....	المخاطر المتعلقة بتحصيل الذمم المدينة المستحقة.....	١٠-١-٢
١٠.....	المخاطر المتعلقة بالتعرض لقطاع النفط والغاز.....	١١-١-٢
١٠.....	المخاطر المتعلقة بالمشاريع الجديدة في المملكة.....	١٢-١-٢
١٠.....	المخاطر المتعلقة بالاعتماد على مقدمي خدمات النقل الخارجيين.....	١٣-١-٢
١١.....	المخاطر المتعلقة بسمعة وجودة المنتجات.....	١٤-١-٢
١١.....	المخاطر المتعلقة بالمسؤولية عن المنتجات وعيوبها.....	١٥-١-٢
١١.....	المخاطر المتعلقة بالالتزام بالعقود المبرمة مع الغير.....	١٦-١-٢
١١.....	المخاطر المتعلقة بالتمويل.....	١٧-١-٢
١٢.....	المخاطر المتعلقة بالزكاة والضرائب.....	١٨-١-٢
١٢.....	المخاطر المتعلقة بالقضايا المحتملة.....	١٩-١-٢
١٢.....	المخاطر المتعلقة بحماية حقوق الملكية الفكرية.....	٢٠-١-٢
١٢.....	المخاطر المتعلقة بإنهاء اتفاقية المساهمين.....	٢١-١-٢
١٢.....	المخاطر المتعلقة بعدم كفاية التغطية التأمينية.....	٢٢-١-٢
١٢.....	المخاطر المتعلقة بالاعتماد على الإدارة التنفيذية والموظفين الرئيسيين.....	٢٣-١-٢
١٢.....	المخاطر المتعلقة بعدم توفر الخبرة في إدارة شركات مدرجة في السوق المالية.....	٢٤-١-٢
١٤.....	المخاطر المتعلقة بسوء سلوك الموظفين وأخطاؤهم.....	٢٥-١-٢
١٤.....	المخاطر المتعلقة بحوكمة الشركات ولجان المجلس.....	٢٦-١-٢
١٤.....	المخاطر المتعلقة بالتعاملات مع الأطراف ذات العلاقة.....	٢٧-١-٢
١٥.....	المخاطر المتعلقة بالاعتماد على نظم المعلومات.....	٢٨-١-٢
١٥.....	المخاطر المتعلقة باستراتيجية التوسع والنمو.....	٢٩-١-٢
١٦.....	المخاطر المتعلقة بالقدرة التنافسية للأسعار.....	٣٠-١-٢
١٦.....	المخاطر المتعلقة بالمتطلبات غير المتوقعة في النفقات الرأس مالية.....	٣١-١-٢
١٦.....	المخاطر المتعلقة بتغيير اسم الشركة التجاري.....	٣٢-١-٢
١٦.....	المخاطر المتعلقة بآلات الشركة ومعداتها.....	٣٣-١-٢

## ٢-٢ المخاطر المتعلقة بالسوق والقطاع الذي تعمل فيه الشركة ٢-٢

١٦	المخاطر المتعلقة بالمنافسة	١-٢-٢
١٧	المخاطر المتعلقة بالتغيرات في السياسات الحكومية للمشتريات الحكومية	٢-٢-٢
١٧	المخاطر المتعلقة بزيادة أسعار الطاقة في المملكة	٣-٢-٢
١٧	المخاطر المتعلقة بالأوضاع السياسية والأمنية في منطقة الشرق الأوسط	٤-٢-٢
١٧	المخاطر المتعلقة باقتصاد المملكة والاقتصاد العالمي	٥-٢-٢
١٨	المخاطر المتعلقة بطاقة إنتاج الأنابيب العالمية	٦-٢-٢
١٨	المخاطر المتعلقة بتفشي مرض معدي	٧-٢-٢
١٨	المخاطر المتعلقة بالتغيرات في البيئة التنظيمية	٨-٢-٢
١٩	المخاطر المتعلقة بالتراخيص والتصاريح والموافقات	٩-٢-٢
١٩	المخاطر المتعلقة بالبيئة والصحة والسلامة	١٠-٢-٢
١٩	المخاطر المتعلقة بضرية القيمة المضافة	١١-٢-٢
١٩	المخاطر المتعلقة بأسعار الصرف الأجنبي	١٢-٢-٢
٢٠	المخاطر المتعلقة بتكاليف التمويل وتقلبات أسعار الفائدة	١٣-٢-٢
٢٠	المخاطر المتعلقة بالامتثال لمتطلبات السعودية	١٤-٢-٢
٢٠	المخاطر المتعلقة بالرسوم الحكومية المطبقة على الموظفين غير السعوديين	١٥-٢-٢
٢١	المخاطر المتعلقة بالفيضانات والزلازل والكوارث الطبيعية الأخرى أو الأعمال التخريبية	١٦-٢-٢
٢١	المخاطر المتعلقة بتغيير آلية احتساب الزكاة وضريبة الدخل	١٧-٢-٢
٢١	المخاطر المتعلقة بالموسمية	١٨-٢-٢

## ٣-٢ المخاطر المتعلقة بأسهام الطرح ٣-٢

٢١	المخاطر المتعلقة بالسيطرة الفعلية من قبل المساهمين البائعين بعد الطرح	١-٣-٢
٢١	المخاطر المتعلقة بعدم وجود سوق سابق للأسهم	٢-٣-٢
٢١	المخاطر المتعلقة ببيع عدد كبير من الأسهم في السوق المالية	٣-٣-٢
٢٢	المخاطر المتعلقة بتذبذب أسعار الأسهم في السوق المالية	٤-٣-٢
٢٢	المخاطر المتعلقة بقدرة الشركة على توزيع الأرباح	٥-٣-٢

## ٣-٣ معلومات عن السوق والقطاع ٣-٣

### ١-٣ نظرة عامة على السوق العالمية ١-٣

٢٣	الطلب العالمي في الفترات السابقة	١-١-٣
٢٤	العرض العالمي في الفترات السابقة	٢-١-٣

### ٢-٣ نظرة عامة على سوق دول مجلس التعاون والمملكة ٢-٣

٢٥	تقييم الاقتصاد الكلي	١-٢-٣
٢٧	الطلب في الفترات السابقة	٢-٢-٣
٣٠	العرض في الفترات السابقة	٣-٢-٣
٣١	تطور الأسعار	٤-٢-٣

## ٣-٤ خلفية عن الشركة وطبيعة أعمالها ٣-٤

### ١-٤ نظرة عامة على الشركة ١-٤

٣٢	هيكل الملكية	١-١-٤
----	--------------	-------

٢٣	تاريخ الشركة وتطور رأس المال	٢-١-٤
٣٦	نظرة عامة على المساهمين البائعين	٣-١-٤
٣٩	الهيكل التنظيمي	٤-١-٤
<b>٤٠</b>	<b>نظرة عامة على أعمال الشركة</b>	<b>٢-٤</b>
٤٠	ملخص الأحداث الجوهرية	١-٢-٤
٤١	رؤية الشركة ورسالتها	٢-٢-٤
٤١	المزايا التنافسية	٣-٢-٤
٤٢	الاستراتيجية	٤-٢-٤
٤٣	الآفاق المستقبلية	٥-٢-٤
<b>٤٤</b>	<b>نظرة عامة على عمليات الشركة</b>	<b>٣-٤</b>
٤٤	تصنيع أنابيب اللحام القوسي الحلزوني المغمور (HSAW)	١-٣-٤
٤٧	اللحام المزدوج للأنابيب	٢-٣-٤
٤٨	تغليف الأنابيب (شركة ويلسون لتغليف الأنابيب سابقاً)	٣-٣-٤
٥٠	المبيعات والتسويق	٤-٣-٤
٥١	إدارة المخزون والتوزيع	٥-٣-٤
٥١	مراقبة الجودة	٦-٣-٤
٥٢	الصحة والسلامة والبيئة	٧-٣-٤
٥٣	البحث والتطوير	٨-٣-٤
<b>٥٣</b>	<b>العلاقة مع ويلسون كورب ليمتد</b>	<b>٤-٤</b>
<b>٥٤</b>	<b>أعمال الشركة خارج المملكة</b>	<b>٥-٤</b>
<b>٥٤</b>	<b>تقنية المعلومات</b>	<b>٦-٤</b>
<b>٥٤</b>	<b>استمرارية الأعمال</b>	<b>٧-٤</b>
<b>٥٤</b>	<b>الموردون</b>	<b>٨-٤</b>
<b>٥٥</b>	<b>الموظفون</b>	<b>٩-٤</b>

## ٥- الهيكل التنظيمي للشركة

٥٦	هيكل الملكية في الشركة	١-٥
٥٦	الهيكل الإداري	٢-٥
<b>٥٧</b>	<b>مجلس الإدارة</b>	<b>٣-٥</b>
٥٧	تشكيل مجلس الإدارة	١-٣-٥
٥٨	مسؤوليات مجلس الإدارة	٢-٣-٥
٥٩	رئيس مجلس الإدارة	٣-٣-٥
٥٩	أمين سر مجلس الإدارة	٤-٣-٥
٦٠	عقود الخدمة/العمل مع أعضاء مجلس الإدارة	٥-٣-٥
٦٠	ملخص السير الذاتية لأعضاء وأمين سر مجلس الإدارة	٦-٣-٥

٦٨	لجان مجلس الإدارة	٤-٥
٦٨	لجنة المراجعة	١-٤-٥
٧٠	لجنة الترشيحات والمكافآت	٢-٤-٥
٧٢	اللجنة التنفيذية	٣-٤-٥
٧٧	الإدارة التنفيذية	٥-٥
٧٧	أقسام الإدارة التنفيذية في الشركة	١-٥-٥
٨٠	أعضاء الإدارة التنفيذية للشركة	٢-٥-٥
٨١	عقود العمل المُبرمة مع الرئيس التنفيذي والرئيس المالي	٣-٥-٥
٨١	ملخص السير الذاتية لأعضاء الإدارة التنفيذية	٤-٥-٥
٨٣	مكافآت أعضاء مجلس الإدارة والإدارة التنفيذية	٦-٥
٨٣	حوكمة الشركة	٧-٥
٨٤	تضارب المصالح	٨-٥
٨٤	الإفلاس و/أو الإعسار	٩-٥
٨٤	أسهم الموظفين	١٠-٥

## ٦- مناقشة وتحليل الإدارة للوضع المالي ونتائج العمليات ٨٥

٨٥	إقرار أعضاء مجلس الإدارة حول القوائم المالية	١-٦
٨٦	العوامل الرئيسية التي تؤثر على أداء الشركة	٢-٦
٨٦	الظروف الاقتصادية العامة	١-٢-٦
٨٦	الأعمال المتأخرة والمتراكمة	٢-٢-٦
٨٦	أسعار المواد الخام	٣-٢-٦
٨٧	ملخص السياسات المحاسبية المهمة للشركة وشركة ويلسون لتغليف الأنابيب	٣-٦
٨٧	ملخص السياسات المحاسبية المهمة	١-٣-٦
٨٩	الإيرادات	٢-٣-٦
٩٠	العملات الأجنبية	٣-٣-٦
٩٠	زكاة وضرائب	٤-٣-٦
٩١	ممتلكات ومصنع ومعدات	٥-٣-٦
٩١	عقود الإيجار	٦-٣-٦
٩٢	موجودات غير ملموسة	٧-٣-٦
٩٣	الأدوات المالية	٨-٣-٦
٩٣	الانخفاض في قيمة الموجودات المالية	٩-٣-٦
٩٤	الانخفاض في قيمة الموجودات غير المالية بخلاف المخزون	١٠-٣-٦
٩٤	مخزون	١١-٣-٦
٩٤	ذمم مدينة تجارية	١٢-٣-٦
٩٤	نقد وما يماثله	١٣-٣-٦
٩٤	رأس المال	١٤-٣-٦

٩٤	ذمم دائنة تجارية	١٥-٣-٦
٩٤	اقتراضات	١٦-٣-٦
٩٥	التزامات منافع الموظفين	١٧-٣-٦
٩٥	التقارير القطاعية	١٨-٣-٦
٩٥	ربحية الحصة الواحدة	١٩-٣-٦
٩٥	تصحيح خطأ جوهري في الاعتراف بالإيرادات (ينطبق على شركة ولسبون لتغليف الأنابيب)	٢٠-٣-٦
٩٦	تقديرات وأحكام محاسبية مؤثرة	٢١-٣-٦
٩٧	تقديرات إضافية للشركة	٢٢-٣-٦

## ٤-٦ ملخص المعلومات المالية ومؤشرات الأداء الرئيسية

٩٧	ملخص المعلومات المالية للشركة	١-٤-٦
١٣٩	ملخص المعلومات المالية لشركة ولسبون لتغليف الأنابيب	٢-٤-٦

## ٥-٦ المعلومات المالية التصورية للشركة

١٦٢	أسس الأعداد وملخص السياسات المحاسبية المهمة	١-٥-٦
١٦٤	ملخص للمعلومات المالية التصورية	٢-٥-٦
١٦٧	قائمة المركز المالي التصورية كما في ٣١ مارس و٣١ مارس ٢٠١٩م و٣١ مارس ٢٠٢٠م و٣١ مارس ٢٠٢١م	٣-٥-٦
١٧١	قائمة التدفقات النقدية التصورية للشركة	٤-٥-٦

## ٧- سياسة توزيع الأرباح

## ٨- استخدام متحصلات الطرح

## ٩- رسملة رأس مال الشركة والمديونية

## ١٠- إفادات الخبراء

## ١١- الإقرارات

## ١٢- المعلومات القانونية

### ١-١٢ الإقرارات القانونية

### ٢-١٢ الشركة

١٨٢	هيكل المساهمين	١-٢-١٢
١٨٢	فروع الشركة	٢-٢-١٢
١٨٢	التراخيص الجوهرية	٣-٢-١٢

### ٣-١٢ ملخص النظام الأساس للشركة

١٨٣	أغراض الشركة ومدتها ومركزها الرئيسي	١-٣-١٢
١٨٣	الشؤون الإدارية والإشرافية للشركة ولجانها الرقابية	٢-٣-١٢
١٨٨	الحقوق والقيود المتعلقة بالأوراق المالية	٣-٣-١٢
١٨٩	تعديل حقوق الأسهم أو فئاتها	٤-٣-١٢

١٩٠.....	الجمعيات العامة .....	٥-٣-١٢
١٩٢.....	التصفية وحل الشركة .....	٦-٣-١٢
<b>١٩٣</b>	<b>الاتفاقيات الجوهرية</b>	<b>٤-١٢</b>
١٩٣.....	اتفاقيات العملاء .....	١-٤-١٢
١٩٥.....	اتفاقيات النقل .....	٢-٤-١٢
١٩٨.....	اتفاقيات التمويل .....	٣-٤-١٢
٢٠١.....	اتفاقية المساهمين .....	٤-٤-١٢
<b>٢٠١</b>	<b>الاتفاقيات الجوهرية مع الأطراف ذات العلاقة</b>	<b>٥-١٢</b>
٢٠١.....	اتفاقيات قروض المساهمين .....	١-٥-١٢
٢٠٢.....	عمولات ضمانات الشركات .....	٢-٥-١٢
٢٠٢.....	اتفاقية تنازل عن أداء خدمات التخزين .....	٣-٥-١٢
<b>٢٠٣</b>	<b>العقارات</b>	<b>٦-١٢</b>
٢٠٣.....	العقارات المملوكة من قبل الشركة .....	١-٦-١٢
٢٠٣.....	العقارات المستأجرة من قبل الشركة .....	٢-٦-١٢
<b>٢٠٤</b>	<b>الأصول غير الملموسة</b>	<b>٧-١٢</b>
<b>٢٠٤</b>	<b>التأمين</b>	<b>٨-١٢</b>
<b>٢٠٥</b>	<b>الدعاوى والمطالبات القضائية</b>	<b>٩-١٢</b>
<b>٢٠٥</b>	<b>وصف لحقوق حملة الأسهم</b>	<b>١٠-١٢</b>
٢٠٥.....	حقوق التصويت .....	١-١٠-١٢
٢٠٥.....	الحقوق في حصص الأرباح .....	٢-١٠-١٢
٢٠٥.....	حقوق الاسترداد أو إعادة الشراء .....	٣-١٠-١٢
٢٠٥.....	الحقوق في فائض الأصول عند التصفية أو الحل .....	٤-١٠-١٢
٢٠٥.....	الموافقات اللازمة لتعديل حقوق التصويت .....	٥-١٠-١٢

## ١٣- التعهد بتغطية الطرح ٢٠٦

٢٠٦	اسم متعهد التغطية وعنوانه	١-١٣
٢٠٦	ملخص اتفاقية التعهد بالتغطية	٢-١٣
٢٠٦	تكاليف التعهد بالتغطية	٣-١٣

## ١٤- مصاريف الطرح ٢٠٧

## ١٥- تعهدات الشركة بعد الإدراج ٢٠٨

## ١٦- الإعفاءات ٢٠٩

## ١٧- شروط وأحكام الاكتتاب ٢١٠

٢١٠	١-١٧	فترة الطرح
٢١٠	٢-١٧	طريقة وشروط الاكتتاب لكل فئة من فئات المكتتبين
٢١٠	١-٢-١٧	بناء سجل الأوامر لفئات المشاركة .....
٢١١	٢-٢-١٧	الاكتتاب من قبل المكتتبين الأفراد .....
٢١٣	٣-١٧	التخصيص ورد الفائض
٢١٣	١-٣-١٧	تخصيص أسهم الطرح لفئات المشاركة .....
٢١٣	٢-٣-١٧	تخصيص أسهم الطرح للمكتتبين الأفراد .....
٢١٣	٤-١٧	الحالات التي يجوز فيها تعليق الإدراج أو إلغاؤه
٢١٣	١-٤-١٧	صلاحية تعليق أو إلغاء الإدراج .....
٢١٤	٢-٤-١٧	الإلغاء الاختياري للإدراج .....
٢١٤	٣-٤-١٧	التعليق المؤقت للتداول .....
٢١٥	٤-٤-١٧	رفع التعليق .....
٢١٥	٥-١٧	الموافقات والقرارات التي سيتم بموجبها الطرح
٢١٥	٦-١٧	فترة الحظر
٢١٥	٧-١٧	التعهدات الخاصة بالاكتتاب
٢١٥	٨-١٧	سجل الأسهم وترتيبات التعامل
٢١٦	٩-١٧	السوق المالية السعودية (تداول)
٢١٦	١٠-١٧	تداول أسهم الشركة
٢١٦	١١-١٧	أحكام متفرقة

## ٢١٧ - ١٨ - المستندات المتاحة للمعاينة

## ٢١٨ - ١٩ - القوائم المالية والمعلومات المالية التصويرية وتقرير مراجع الحسابات حولها



## دليل الجداول

الجدول (١-١): أعضاء مجلس إدارة الشركة .....	ج
الجدول (٢-١): كبار المساهمين بشكل مباشر وعدد أسهمهم ونسب ملكيتهم قبل وبعد الطرح .....	ي
الجدول (٣-١): الجدول الزمني المتوقع للطرح .....	م
الجدول (٤-١): ملخص المعلومات المالية ومؤشرات الأداء الرئيسية للسنوات المالية المنتهية في ٣١ مارس ٢٠١٩ م ٢٠٢٠ م ٢٠٢١ م .....	ت
الجدول (١-٢): نظرة عامة على الأنايب الملحومة .....	٢٢
الجدول (٢-٢): الطلب العالمي على الأنايب الملحومة (باستثناء الأنايب الملحومة بالمقاومة الكهربائية) .....	٢٤
الجدول (٣-٢): الطلب العالمي على أنابيب اللحام القوسي الحلزوني المغمور (HSAW) حسب المنطقة .....	٢٤
الجدول (٤-٢): طاقات التوريد العالمية حسب المنطقة كما في ٢٠١٩ م .....	٢٤
الجدول (٥-٢): طاقات التوريد العالمية* كما في ٢٠١٩ م .....	٢٥
الجدول (٦-٢): الناتج المحلي الإجمالي الاسمي للمملكة مقيماً حسب القطاع (بالأسعار الحالية) .....	٢٥
الجدول (٧-٢): نفقات حكومة المملكة .....	٢٦
الجدول (٨-٢): نظرة عامة على ميزانية حكومة المملكة .....	٢٦
الجدول (٩-٢): قائمة مشاريع برنامج التحول الوطني وبرنامج تطوير الصناعة الوطنية والخدمات اللوجستية ذات الصلة بسوق الأنايب .....	٢٧
الجدول (١٠-٢): اتجاهات الطلب على الأنايب في المملكة .....	٢٧
الجدول (١١-٢): الطلب على الأنايب الملحومة في دول مجلس التعاون حسب النوع .....	٢٨
الجدول (١٢-٢): الطلب على أنابيب اللحام القوسي الحلزوني المغمور حسب البلد .....	٢٩
الجدول (١٣-٢): إجمالي الطلب على أنابيب اللحام القوسي الحلزوني المغمور (HSAW) في دول مجلس التعاون حسب الاستعمال في الفترة ما بين ٢٠١٥ م و ٢٠١٩ م .....	٢٩
الجدول (١٤-٢): المشاريع التي أعلن عنها العميل في الفترة ما بين ٢٠١٥ م و ٢٠١٩ م .....	٢٩
الجدول (١٥-٢): الطلب حسب المشاريع في الفترة ما بين ٢٠١٥ م و ٢٠١٩ م .....	٣٠
الجدول (١٦-٢): الطلب على الأنايب الملحومة في دول مجلس التعاون والطاقة الإنتاجية كما في ٢٠١٩ م .....	٣٠
الجدول (١٧-٢): الطاقة الإنتاجية الاسمية لأنابيب اللحام القوسي الحلزوني المغمور (HSAW)* .....	٣١
الجدول (١٨-٢): أسعار أنابيب اللحام القوسي الحلزوني المغمور (HSAW) وأسعار لفائف الصلب المدرفلة على الساخن (متوسط الأسعار السنوية) وفائض القدرة (السعة ناقص الطلب) .....	٣١
الجدول (١-٤): هيكل ملكية الشركة كما في تاريخ هذه النشرة .....	٣٢
الجدول (٢-٤): المساهمون الكبار في الشركة بشكل مباشر كما في تاريخ هذه النشرة .....	٣٢
الجدول (٣-٤): المساهمون الكبار في الشركة بشكل غير مباشر كما في تاريخ هذه النشرة .....	٣٣
الجدول (٤-٤): هيكل ملكية الشركة عند التأسيس .....	٣٣
الجدول (٥-٤): هيكل ملكية الشركة عند التأسيس .....	٣٤
الجدول (٦-٤): هيكل ملكية الشركة كما في ١١/١١/٠٩ هـ (الموافق ١٧/١٠/٢٠١٠ م) .....	٣٤
الجدول (٧-٤): هيكل ملكية الشركة كما في ١٨/١٢/١١ هـ (الموافق ٢٤/١١/٢٠١٠ م) .....	٣٤
الجدول (٨-٤): هيكل ملكية الشركة كما في ٠٦/٠٣/١٤ هـ (الموافق ٠٣/١١/٢٠١٩ م) .....	٣٥
الجدول (٩-٤): هيكل ملكية الشركة كما في ٣٠/١١/١٤ هـ (الموافق ٢١/٠٧/٢٠٢٠ م) .....	٣٥
الجدول (١٠-٤): هيكل ملكية الشركة كما في ٠٥/٠٢/١٤ هـ (الموافق ٢٢/٠٩/٢٠٢٠ م) .....	٣٥
الجدول (١١-٤): هيكل الملكية في الشركة كما في تاريخ هذه النشرة .....	٣٦
الجدول (١٢-٤): هيكل ملكية شركة ويلسون القابضة كما في تاريخ هذه النشرة .....	٣٦
الجدول (١٣-٤): هيكل ملكية شركة الهيثم للتصنيع والتنمية الاقتصادية كما في تاريخ هذه النشرة .....	٣٦
الجدول (١٤-٤): هيكل ملكية شركة مجموعة شركات محورين الدولية كما في تاريخ هذه النشرة .....	٣٧

الجدول (٤-١٥): هيكل ملكية شركة محمد العثمان القابضة كما في تاريخ هذه النشرة .....	٣٧
الجدول (٤-١٦): هيكل ملكية شركة عزيز كما في تاريخ هذه النشرة .....	٣٧
الجدول (٤-١٧): هيكل ملكية شركة رؤية للاستثمار كما في تاريخ هذه النشرة .....	٣٨
الجدول (٤-١٨): هيكل ملكية شركة أموال الأجيال القابضة كما في تاريخ هذه النشرة .....	٣٨
الجدول (٤-١٩): هيكل ملكية شركة عبدالله أبونيان التجارية كما في تاريخ هذه النشرة .....	٣٨
الجدول (٤-٢٠): هيكل ملكية شركة محورين كما في تاريخ هذه النشرة .....	٣٩
الجدول (٤-٢١): ملخص الأحداث الجوهرية للشركة .....	٤٠
الجدول (٤-٢٢): منتجات أنابيب اللحام القوسي الحلزوني المغمور (HSAW) .....	٤٤
الجدول (٤-٢٣): مصنع الأنابيب .....	٤٥
الجدول (٤-٢٤): مطاحن تصنيع أنابيب اللحام القوسي الحلزوني المغمور (HSAW) .....	٤٥
الجدول (٤-٢٥): الطاقة الإنتاجية الفعلية اليومية (بالطن المتري) للمطاحن .....	٤٥
الجدول (٤-٢٦): مشاريع أنابيب اللحام القوسي الحلزوني المغمور (HSAW) للشركة كما في ٢٠١٩م و ٢٠٢٠م و ٢٠٢١م .....	٤٧
الجدول (٤-٢٧): اللحام المزدوج .....	٤٧
الجدول (٤-٢٨): مصنع اللحام المزدوج .....	٤٨
الجدول (٤-٢٩): تغليف الأنابيب .....	٤٩
الجدول (٤-٣٠): مصنع تغليف الأنابيب .....	٤٩
الجدول (٤-٣١): مشاريع تغليف الأنابيب للشركة في ٢٠١٩م و ٢٠٢٠م و ٢٠٢١م .....	٥٠
الجدول (٤-٣٢): كبار عملاء الأنابيب كما في ٣١ مارس ٢٠١٩م و ٢٠٢٠م و ٢٠٢١م .....	٥٠
الجدول (٤-٣٣): كبار العملاء في تغليف الأنابيب كما في ٣١ مارس ٢٠١٩م و ٢٠٢٠م و ٢٠٢١م .....	٥١
الجدول (٤-٣٤): مؤشرات الأداء الرئيسية لمراقبة الجودة .....	٥٢
الجدول (٤-٣٥): شهادات الجودة الخاصة بالشركة .....	٥٢
الجدول (٤-٣٦): التراخيص البيئية للشركة .....	٥٢
الجدول (٤-٣٧): كبار الموردين ومبالغ المشتريات المقدمة لهم كما في ٢٠١٩م و ٢٠٢٠م و ٣١ مارس ٢٠٢١م .....	٥٤
الجدول (٤-٣٨): تصنيف الشركة في برنامج نطاقات بتاريخ ٠٤/١٢/١٤٤٤هـ (الموافق ١٤/٠٧/٢٠٢١م) .....	٥٥
الجدول (٤-٣٩): موظفو الشركة في السنوات المالية المنتهية م ٢٠٢٠م و ٢٠٢١م .....	٥٥
الجدول (٥-١): هيكل ملكية أسهم الشركة قبل الطرح وبعده .....	٥٦
الجدول (٥-٢): مجلس إدارة الشركة .....	٥٧
الجدول (٥-٣): ملخص السيرة الذاتية ل عمر محمد نبيل الميداني .....	٦٠
الجدول (٥-٤): ملخص السيرة الذاتية ل بالكرشان جويرام جوينكا .....	٦١
الجدول (٥-٥): ملخص السيرة الذاتية ل فيبول شيف ساهاي ماثور .....	٦٢
الجدول (٥-٦): ملخص السيرة الذاتية ل محمد صالح محمد الحمادي .....	٦٤
الجدول (٥-٧): ملخص السيرة الذاتية ل أحمد مبارك محمد الدباسي .....	٦٤
الجدول (٥-٨): ملخص السيرة الذاتية ل سهيل أمين ناثاني .....	٦٥
الجدول (٥-٩): ملخص السيرة الذاتية ل محمد عبدالرحمن عبدالله العثمان .....	٦٥
الجدول (٥-١٠): ملخص السيرة الذاتية ل خالد براهيم سعد الربيعه .....	٦٦
الجدول (٥-١١): ملخص السيرة الذاتية لمحمد صالح علي درويش .....	٦٧
الجدول (٥-١٢): أعضاء اللجنة المراجعة .....	٦٨
الجدول (٥-١٣): ملخص السيرة الذاتية ل خالد براهيم سعد الربيعه .....	٦٩
الجدول (٥-١٤): ملخص السيرة الذاتية ل روباك رانجان غوش .....	٦٩
الجدول (٥-١٥): ملخص السيرة الذاتية ل عمرو شاولي .....	٧٠

٧٠.....	الجدول (١٦-٥): أعضاء لجنة الترشيحات والمكافآت.....
٧١.....	الجدول (١٧-٥): ملخص السيرة الذاتية ل أحمد مبارك محمد الدباسي .....
٧١.....	الجدول (١٨-٥): ملخص السيرة الذاتية ل سهيل أمين ناثاني .....
٧٢.....	الجدول (١٩-٥): ملخص السيرة الذاتية ل بيرسي بيردي .....
٧٢.....	الجدول (٢٠-٥): ملخص السيرة الذاتية ل أحمد عبدالله أبو الخير النعمان.....
٧٣.....	الجدول (٢١-٥): أعضاء اللجنة التنفيذية.....
٧٤.....	الجدول (٢٢-٥): ملخص السيرة الذاتية ل سلطان سمير سعيد جودية.....
٧٤.....	الجدول (٢٣-٥): ملخص السيرة الذاتية ل إبراهيم عبدالله علي النصرار.....
٧٥.....	الجدول (٢٤-٥): ملخص السيرة الذاتية ل بسام عبدالسلام محمد باماقوس.....
٧٦.....	الجدول (٢٥-٥): ملخص السيرة الذاتية ل محمد عبدالعزيز محمد الشاهين .....
٧٦.....	الجدول (٢٦-٥): ملخص السيرة الذاتية ل جون قودفري .....
٨٠.....	الجدول (٢٧-٥): الإدارة التنفيذية للشركة .....
٨١.....	الجدول (٢٨-٥): ملخص عقد عمل الرئيس المالي والرئيس التنفيذي.....
٨١.....	الجدول (٢٩-٥): ملخص السيرة الذاتية ل فيبول شيف ساهاي ماثور .....
٨١.....	الجدول (٣٠-٥): ملخص السيرة الذاتية ل محمد صالح علي درويش .....
٨١.....	الجدول (٣١-٥): ملخص السيرة الذاتية ل محمد عبدالعزيز محمد الشاهين .....
٨١.....	الجدول (٣٢-٥): ملخص السيرة الذاتية ل عيضة محمد عطيه الزهراني.....
٨٢.....	الجدول (٣٣-٥): ملخص السيرة الذاتية ل سنجاي كانت شرفستفة .....
٨٢.....	الجدول (٣٤-٥): ملخص السيرة الذاتية لدافالكومار فوراً .....
٨٢.....	الجدول (٣٥-٥): ملخص السيرة الذاتية ل عبدالله محمد أبوشريفة .....
٨٣.....	الجدول (٣٦-٥): مكافآت أعضاء مجلس الإدارة وأعلى خمسة أعضاء في الإدارة التنفيذية.....
٨٨.....	الجدول (١-٦): بيان تسويات ارتباطات عقود الإيجار التشغيلية للشركة .....
٨٨.....	الجدول (٢-٦): بيان تسويات ارتباطات عقود الإيجار التشغيلية لشركة ويلسون لتغليف الأنابيب .....
٨٩.....	الجدول (٣-٦): بيان تسويات ارتباطات عقود الإيجار التشغيلية للشركة التصورية.....
٩٦.....	الجدول (٤-٦): قائمة الربح والخسارة والدخل الشامل الآخر للسنة المنتهية في ٣١ مارس ٢٠٢٠: .....
٩٧.....	الجدول (٥-٦): ملخص المعلومات المالية ومؤشرات الأداء الرئيسية للشركة .....
٩٩.....	الجدول (٦-٦): قائمة الربح والخسارة والدخل الشامل الآخر للسنوات المالية المنتهية في ٣١ مارس ٢٠١٩م و٢٠٢٠م و٢٠٢١م.....
١٠٢.....	الجدول (٧-٦): الإيرادات حسب المُنتَج للسنوات المالية المنتهية في ٣١ مارس ٢٠١٩م و٢٠٢٠م و٢٠٢١م.....
١٠٢.....	الجدول (٨-٦): الإيرادات حسب المُنتَج والفئة للسنوات المالية المنتهية في ٣١ مارس ٢٠١٩م و٢٠٢٠م و٢٠٢١م.....
١٠٣.....	الجدول (٩-٦): الإيرادات بحسب القطاع للسنوات المالية المنتهية في ٣١ مارس ٢٠١٩م و٢٠٢٠م و٢٠٢١م.....
١٠٥.....	الجدول (١٠-٦): الطلبات المتراكمة لمشروع أنابيب اللحام القوسي الحلزوني المغفور (HSAW) للشركة كما في ٣١ مارس ٢٠٢١ .....
١٠٥.....	الجدول (١١-٦): الطلبات المتراكمة لمشروع تغليف الأنابيب في ٣١ مارس ٢٠٢١.....
١٠٦.....	الجدول (١٢-٦): الإيرادات بحسب كبار العملاء في ٣١ مارس ٢٠١٩م و ٣١ مارس ٢٠٢٠م و ٣١ مارس ٢٠٢١م.....
١٠٧.....	الجدول (١٣-٦): تكلفة الإيرادات للسنوات المالية المنتهية في ٣١ مارس ٢٠١٩م و٢٠٢٠م و٢٠٢١م.....
١٠٩.....	الجدول (١٤-٦): المصاريف العمومية والإدارية للسنوات المالية المنتهية في ٣١ مارس ٢٠١٩م و٢٠٢٠م و٢٠٢١م.....
١١٠.....	الجدول (١٥-٦): مصاريف البيع والتسويق للسنوات المالية المنتهية في ٣١ مارس ٢٠١٩م و٢٠٢٠م و٢٠٢١م.....
١١١.....	الجدول (١٦-٦): مخصص الخسارة الائتمانية المتوقعة في ٣١ مارس ٢٠١٩م و٢٠٢٠م و٢٠٢١م.....
١١٢.....	الجدول (١٧-٦): (مصاريف) /إيرادات تشغيلية أخرى - بالصافي في ٣١ مارس ٢٠١٩م و٢٠٢٠م و٢٠٢١م.....
١١٢.....	الجدول (١٨-٦): تكاليف مالية في ٣١ مارس ٢٠١٩م و٢٠٢٠م و٢٠٢١م.....
١١٣.....	الجدول (١٩-٦): مصروف ضريبة الدخل في ٣١ مارس ٢٠١٩م و٢٠٢٠م و٢٠٢١م.....

الجدول (٢٠-٦):	زكاة وضريبة دخل مستحقة الدفع في ٣١ مارس ٢٠١٩م و٢٠٢٠م و٢٠٢١م	١١٣
الجدول (٢١-٦):	صافي ربح (خسارة) السنة للسنوات المالية المنتهية في ٣١ مارس ٢٠١٩م و٢٠٢٠م و٢٠٢١م	١١٤
الجدول (٢٢-٦):	الدخل الشامل الآخر في ٣١ مارس ٢٠١٩م و٢٠٢٠م و٢٠٢١م	١١٥
الجدول (٢٣-٦):	مبالغ مثبتة في قائمة الربح أو الخسارة والدخل الشامل الآخر في ٣١ مارس ٢٠١٩م و٢٠٢٠م و٢٠٢١م	١١٥
الجدول (٢٤-٦):	قائمة المركز المالي للشركة للسنوات المالية المنتهية في ٣١ مارس ٢٠١٩م و٢٠٢٠م و٢٠٢١م	١١٥
الجدول (٢٥-٦):	الموجودات غير المتداولة للسنوات المالية المنتهية في ٣١ مارس ٢٠١٩م و٢٠٢٠م و٢٠٢١م	١١٦
الجدول (٢٦-٦):	رصيد الممتلكات والمصنع والمعدات للسنوات المالية المنتهية في ٣١ مارس ٢٠١٩م و٢٠٢٠م و٢٠٢١م	١١٧
الجدول (٢٧-٦):	العمر الإنتاجي المُقدّر للممتلكات والمصانع والمعدات حسب الموجودات للسنوات المالية المنتهية في ٣١ مارس ٢٠١٩م و٢٠٢٠م و٢٠٢١م	١١٧
الجدول (٢٨-٦):	الممتلكات والمعدات كما في ٣١ مارس ٢٠١٩م و٢٠٢٠م و٢٠٢١م	١١٧
الجدول (٢٩-٦):	موجودات حقّ الاستخدام للسنة المالية المنتهية في ٣١ مارس ٢٠٢١م	١١٩
الجدول (٣٠-٦):	موجودات حقّ الاستخدام للسنة المالية المنتهية في ٣١ مارس ٢٠٢١م	١١٩
الجدول (٣١-٦):	الموجودات غير الملموسة للسنوات المالية المنتهية في ٣١ مارس ٢٠١٩م و٢٠٢٠م و٢٠٢١م	١٢٠
الجدول (٣٢-٦):	الحركة الحركة في الموجودات / (المطلوبات) الضريبية المؤجلة للسنوات المالية المنتهية في ٣١ مارس ٢٠١٩م و٢٠٢٠م و٢٠٢١م	١٢١
الجدول (٣٣-٦):	توزيع الموجودات المتداولة للسنوات المالية المنتهية في ٣١ مارس ٢٠١٩م و٢٠٢٠م و٢٠٢١م	١٢١
الجدول (٣٤-٦):	توزيع المخزون للسنوات المالية المنتهية في ٣١ مارس ٢٠١٩م و٢٠٢٠م و٢٠٢١م	١٢٢
الجدول (٣٥-٦):	حركة المخصص مخزون متقادم للسنوات المالية المنتهية في ٣١ مارس ٢٠١٩م و٢٠٢٠م و٢٠٢١م	١٢٢
الجدول (٣٦-٦):	الذمم المدينة التجارية والذمم المدينة الأخرى للسنوات المالية المنتهية في ٣١ مارس ٢٠١٩م و٢٠٢٠م و٢٠٢١م	١٢٣
الجدول (٣٧-٦):	أعمار الذمم المدينة التجارية للسنوات المالية المنتهية في ٣١ مارس ٢٠١٩م و٢٠٢٠م و٢٠٢١م	١٢٣
الجدول (٣٨-٦):	أعمار الذمم المدينة التجارية كما في ٣١ مارس ٢٠٢١م	١٢٤
الجدول (٣٩-٦):	الحركة في مخصص الخسارة الائتمانية المتوقعة طوال السنوات المنتهية في ٣١ مارس ٢٠١٩م و٢٠٢٠م و٢٠٢١م	١٢٤
الجدول (٤٠-٦):	الحركة في مخصص الخسائر الائتمانية المتوقعة للعام ومخصص الخسائر الائتمانية المتوقعة المحدد للسنوات المنتهية في ٣١ مارس ٢٠١٩م و٢٠٢٠م و٢٠٢١م	١٢٤
الجدول (٤١-٦):	الحركة في مخصص الخسارة الائتمانية المتوقعة طوال السنوات المنتهية في ٣١ مارس ٢٠١٩م و٢٠٢٠م و٢٠٢١م	١٢٤
الجدول (٤٢-٦):	أرصدة المبالغ المستحقة من الأطراف ذات العلاقة طوال السنوات المالية المنتهية في ٣١ مارس ٢٠١٩م و٢٠٢٠م و٢٠٢١م	١٢٥
الجدول (٤٣-٦):	توزيع الزكاة وضريبة الدخل القابلة للاسترداد للسنوات المالية المنتهية في ٣١ مارس ٢٠١٩م و٢٠٢٠م و٢٠٢١م	١٢٦
الجدول (٤٤-٦):	توزيع النقد وما يماثله للسنوات المالية المنتهية في ٣١ مارس ٢٠١٩م و٢٠٢٠م و٢٠٢١م	١٢٧
الجدول (٤٥-٦):	توزيع المطلوبات غير المتداولة للسنوات المالية المنتهية في ٣١ مارس ٢٠١٩م و٢٠٢٠م و٢٠٢١م	١٢٧
الجدول (٤٦-٦):	القروض طويلة الأجل للسنوات المالية المنتهية في ٣١ مارس ٢٠١٩م و٢٠٢٠م و٢٠٢١م	١٢٧
الجدول (٤٧-٦):	اتفاقيات شروط القروض كما في ٣١ مارس ٢٠١٩م و٢٠٢٠م و٢٠٢١م	١٢٨
الجدول (٤٨-٦):	القروض طويلة الأجل من المساهمين للسنوات المالية المنتهية في ٣١ مارس ٢٠١٩م و٢٠٢٠م و٢٠٢١م	١٢٩
الجدول (٤٩-٦):	الحركة في العنصر الرئيسي من القروض من المساهمين (إجمالي قروض المساهمين الأساسية) للسنوات المالية المنتهية في ٣١ مارس ٢٠٢٠م و٢٠٢١م	١٢٩
الجدول (٥٠-٦):	مطلوبات إيجارية للسنوات المالية المنتهية في ٣١ مارس ٢٠١٩م و٢٠٢٠م و٢٠٢١م	١٣٠
الجدول (٥١-٦):	التزامات منافع الموظفين للسنوات المالية المنتهية في ٣١ مارس ٢٠١٩م و٢٠٢٠م و٢٠٢١م	١٣١
الجدول (٥٢-٦):	المطلوبات المتداولة للسنوات المالية المنتهية في ٣١ مارس ٢٠١٩م و٢٠٢٠م و٢٠٢١م	١٣١
الجدول (٥٣-٦):	ذمم دائنة تجارية وذمم دائنة أخرى للسنوات المالية المنتهية في ٣١ مارس ٢٠١٩م و٢٠٢٠م و٢٠٢١م	١٣٢
الجدول (٥٤-٦):	ذمم دائنة تجارية للسنوات المالية المنتهية في ٣١ مارس ٢٠١٩م و٢٠٢٠م و٢٠٢١م	١٣٢
الجدول (٥٥-٦):	أعمار الديون للذمم الدائنة التجارية مخصصاً منها الدفعات المقدمة والذمم التجارية الدائنة الأخرى للسنوات المالية المنتهية في ٣١ مارس ٢٠١٩م و٢٠٢٠م و٢٠٢١م	١٣٢
الجدول (٥٦-٦):	أرصدة المعاملات مع الأطراف ذات العلاقة طوال السنوات المنتهية في ٣١ مارس ٢٠١٩م و٢٠٢٠م و٢٠٢١م	١٣٤

الجدول (٦-٥٧): طبيعة المعاملات والعلاقة خلال السنوات المنتهية في ٣١ مارس ٢٠١٩م و٢٠٢٠م و٢٠٢١م.....	١٣٤
الجدول (٦-٥٨): الافتراضات قصيرة الأجل للسنوات المالية المنتهية في ٣١ مارس ٢٠١٩م و٢٠٢٠م و٢٠٢١م.....	١٣٥
الجدول (٦-٥٩): الافتراضات قصيرة الأجل (غير متضمنة التكاليف المالية المستحقة) للسنوات المالية المنتهية في ٣١ مارس ٢٠١٩م و٢٠٢٠م و٢٠٢١م.....	١٣٥
الجدول (٦-٦٠): حقوق الملكية للسنوات المالية المنتهية في ٣١ مارس ٢٠١٩م و٢٠٢٠م و٢٠٢١م.....	١٣٦
الجدول (٦-٦١): المساهمين خلال السنوات المالية المنتهية في ٣١ مارس ٢٠١٩م و٢٠٢٠م و٢٠٢١م.....	١٣٦
الجدول (٦-٦٢): قائمة التدفقات النقدية للسنوات المالية المنتهية في ٣١ مارس ٢٠١٩م و٢٠٢٠م و٢٠٢١م.....	١٣٧
الجدول (٦-٦٣): ملخص المعلومات المالية ومؤشرات الأداء الرئيسية لشركة ولسبون لتغليف الأنابيب.....	١٣٩
الجدول (٦-٦٤): قائمة الربح والخسارة والدخل الشامل الآخر المراجعة لشركة ولسبون لتغليف الأنابيب للسنوات المالية ٢٠١٩م و٢٠٢٠م و الفترة من ١ ابريل الى ٢٠ يوليو ٢٠٢٠م.....	١٤٠
الجدول (٦-٦٥): الإيرادات حسب القطاع للسنوات المالية ٢٠١٩م و٢٠٢٠م والفترة من ١ ابريل إلى ٢٠ يوليو ٢٠٢٠م.....	١٤٣
الجدول (٦-٦٦): الإيرادات حسب المنتج للسنوات المالية المنتهية في ٣١ مارس ٢٠١٩م و٢٠٢٠م و٢٠٢١م.....	١٤٤
الجدول (٦-٦٧): الإيرادات بحسب كبار العملاء في ٣١ مارس ٢٠١٩م و٣١ مارس ٢٠٢٠م و٣١ مارس ٢٠٢١م.....	١٤٤
الجدول (٦-٦٨): تكلفة الإيرادات للسنوات المالية المنتهية في ٣١ مارس ٢٠١٩م و٣١ مارس ٢٠٢٠م و٣١ مارس ٢٠٢١م - الفترة من ١ ابريل الى ٢٠ يوليو ٢٠٢٠م.....	١٤٥
الجدول (٦-٦٩): توزيع المصاريف العمومية والإدارية للسنوات المالية المنتهية في ٣١ مارس ٢٠١٩م و٣١ مارس ٢٠٢٠م و٣١ مارس ٢٠٢١م.....	١٤٧
الجدول (٦-٧٠): تكاليف مالية للسنوات المالية المنتهية في ٣١ مارس ٢٠١٩م و٣١ مارس ٢٠٢٠م و٣١ مارس ٢٠٢١م - الفترة من ١ ابريل الى ٢٠ يوليو ٢٠٢٠م.....	١٤٨
الجدول (٦-٧١): مصاريف الزكاة وضريبة الدخل مستحقة الدفع في ٣١ مارس ٢٠١٩م و٣١ مارس ٢٠٢٠م و٣١ مارس ٢٠٢١م.....	١٤٩
الجدول (٦-٧٢): المركز المالي كما في ٣١ مارس ٢٠١٩م و٣١ مارس ٢٠٢٠م و٣١ مارس ٢٠٢١م.....	١٤٩
الجدول (٦-٧٣): توزيع الموجودات غير المتداولة كما في ٣١ مارس ٢٠١٩م و٣١ مارس ٢٠٢٠م و٣١ مارس ٢٠٢١م.....	١٥٠
الجدول (٦-٧٤): رصيد الممتلكات ومصنع ومعدّات كما في ٣١ مارس ٢٠١٩م و٣١ مارس ٢٠٢٠م و٣١ مارس ٢٠٢١م.....	١٥١
الجدول (٦-٧٥): الأعمار الإنتاجية للممتلكات والمصنع والمعدّات كما في ٣١ مارس ٢٠١٩م و٣١ مارس ٢٠٢٠م و٣١ مارس ٢٠٢١م.....	١٥١
الجدول (٦-٧٦): الممتلكات والمصنع والمعدّات كما في ٣١ مارس ٢٠١٩م و٣١ مارس ٢٠٢٠م و٣١ مارس ٢٠٢١م.....	١٥٢
الجدول (٦-٧٧): الموجودات المتداولة للسنوات المالية المنتهية في ٣١ مارس ٢٠١٩م و٣١ مارس ٢٠٢٠م و٣١ مارس ٢٠٢١م - ٢٠ يوليو ٢٠٢٠م.....	١٥٣
الجدول (٦-٧٨): أرصدة النقد وما يماثل للسنوات المالية المنتهية في ٣١ مارس ٢٠١٩م و٣١ مارس ٢٠٢٠م و٣١ مارس ٢٠٢١م.....	١٥٣
الجدول (٦-٧٩): رصيد الذمم المدينة التجارية والذمم المدينة الأخرى للسنوات المالية المنتهية في ٣١ مارس ٢٠١٩م و٣١ مارس ٢٠٢٠م و٣١ مارس ٢٠٢١م.....	١٥٤
الجدول (٦-٨٠): أعمار الذمم المدينة التجارية للسنوات المالية المنتهية في ٣١ مارس ٢٠١٩م و٣١ مارس ٢٠٢٠م و٣١ مارس ٢٠٢١م.....	١٥٤
الجدول (٦-٨١): الحركة في مخصص الخسارة الائتمانية المتوقعة للسنوات المالية المنتهية في ٣١ مارس ٢٠١٩م و٣١ مارس ٢٠٢٠م و الفترة من ١ ابريل - ٢٠ يوليو ٢٠٢٠م.....	١٥٤
الجدول (٦-٨٢): رصيد المخزونات كما في ٣١ مارس ٢٠١٩م و٣١ مارس ٢٠٢٠م و٣١ مارس ٢٠٢١م.....	١٥٥
الجدول (٦-٨٣): موجودات حق الاستخدام كما في ٢٠ يوليو ٢٠٢٠م.....	١٥٦
الجدول (٦-٨٤): مطلوبات غير متداولة كما في ٣١ مارس ٢٠١٩م و٣١ مارس ٢٠٢٠م و٣١ مارس ٢٠٢١م.....	١٥٦
الجدول (٦-٨٥): توزيع القروض طويلة الأجل من المساهمين للسنوات المالية المنتهية في ٣١ مارس ٢٠١٩م و٣١ مارس ٢٠٢٠م و٣١ مارس ٢٠٢١م - ٢٠ يوليو ٢٠٢٠م.....	١٥٧
الجدول (٦-٨٦): التزامات منافع الموظفين كما في ٣١ مارس ٢٠١٩م و٣١ مارس ٢٠٢٠م و٣١ مارس ٢٠٢١م.....	١٥٧
الجدول (٦-٨٧): توزيع المطلوبات المتداولة في ٣١ مارس ٢٠١٩م و٣١ مارس ٢٠٢٠م و٣١ مارس ٢٠٢١م.....	١٥٨
الجدول (٦-٨٨): توزيع ذمم دائنة تجارية وذمم دائنة أخرى في ٣١ مارس ٢٠١٩م و٣١ مارس ٢٠٢٠م و٣١ مارس ٢٠٢١م.....	١٥٨
الجدول (٦-٨٩): الأرصدة القائمة مع أطراف ذات علاقة في ٣١ مارس ٢٠١٩م و٣١ مارس ٢٠٢٠م و٣١ مارس ٢٠٢١م.....	١٥٩
الجدول (٦-٩٠): المطلوبات الإيجارية كما في ٣١ مارس ٢٠١٩م و٣١ مارس ٢٠٢٠م و٣١ مارس ٢٠٢١م.....	١٦٠
الجدول (٦-٩١): حقوق الملكية كما في ٣١ مارس ٢٠١٩م و٣١ مارس ٢٠٢٠م و٣١ مارس ٢٠٢١م.....	١٦٠
الجدول (٦-٩٢): رأس المال كما في ٣١ مارس ٢٠١٩م و٣١ مارس ٢٠٢٠م و٣١ مارس ٢٠٢١م.....	١٦١
الجدول (٦-٩٣): قائمة التدفقات النقدية للسنوات المالية المنتهية في ٣١ مارس ٢٠١٩م و٣١ مارس ٢٠٢٠م و٣١ مارس ٢٠٢١م.....	١٦١
الجدول (٦-٩٤): ملخص للمعلومات المالية التصورية للشركة للسنوات المالية المنتهية في ٣١ مارس ٢٠١٩م و٣١ مارس ٢٠٢٠م و٣١ مارس ٢٠٢١م.....	١٦٤

الجدول (٦-٩٥): قائمة الربح أو (الخسارة) والدخل الشامل الآخر التصورية للسنوات المالية المنتهية في ٣١ مارس ٢٠١٩م و٢٠٢٠م و٢٠٢١م	١٦٥
الجدول (٦-٩٦): تسويات الربح والخسارة والدخل الشامل الآخر للسنة المنتهية في ٣١ مارس ٢٠١٩	١٦٥
الجدول (٦-٩٧): تسويات الربح والخسارة والدخل الشامل الآخر للسنة المنتهية في ٣١ مارس ٢٠٢٠	١٦٦
الجدول (٦-٩٨): تسويات الربح والخسارة والدخل الشامل الآخر للسنة المنتهية في ٣١ مارس ٢٠٢١	١٦٦
الجدول (٦-٩٩): قائمة المركز المالي التصورية للسنوات المالية المنتهية في ٣١ مارس ٢٠١٩م و٢٠٢٠م و٢٠٢١م	١٦٧
الجدول (٦-١٠٠): تسويات قائمة المركز المالي كما في ٣١ مارس ٢٠١٩م	١٦٨
الجدول (٦-١٠١): تسويات قائمة المركز المالي كما في ٣١ مارس ٢٠٢٠م	١٦٩
الجدول (٦-١٠٢): تسويات قائمة المركز المالي كما في ٣١ مارس ٢٠٢١م	١٧٠
الجدول (٦-١٠٣): قائمة التدفقات النقدية للسنوات المالية المنتهية في ٣١ مارس ٢٠١٩م و٣١ مارس ٢٠٢٠م و٣١ مارس ٢٠٢١م	١٧١
الجدول (٦-١٠٤): تسويات قائمة التدفقات النقدية كما في ٣١ مارس ٢٠٢١م	١٧٢
الجدول (٩-١): رسملة الشركة والمديونية عن السنوات المالية المنتهية في ٣١ مارس ٢٠١٩م و٢٠٢٠م و٢٠٢١م	١٧٦
الجدول (٩-٢): رسملة شركة ويلسون لتغليف الأنابيب والمديونية عن السنوات المالية المنتهية في ٣١ مارس ٢٠١٩م و٢٠٢٠م	١٧٧
الجدول (١٢-١): هيكل ملكية الشركة كما في تاريخ هذه النشرة	١٨٢
الجدول (١٢-٢): فروع الشركة في تاريخ هذه النشرة	١٨٢
الجدول (١٢-٣): التراخيص الجوهرية كما في تاريخ هذه النشرة	١٨٢
الجدول (١٢-٤): أوامر الشراء مع عملاء آخرين كما في تاريخ هذه النشرة	١٩٤
الجدول (١٢-٥): ملخص أحكام عقد تسهيلات مع مصرف الإنماء	١٩٨
الجدول (١٢-٦): ملخص أحكام عقد تسهيلات مع البنك الأهلي التجاري	١٩٩
الجدول (١٢-٧): العقارات المستأجرة من قبل الشركة	٢٠٣
الجدول (١٢-٨): وثائق التأمين الخاصة بالشركة	٢٠٤
الجدول (١٢-١): الأسهم المتعهد بتغطيتها	٢٠٦

## دليل الأشكال

الشكل (٤-١): الهيكل التنظيمي للشركة كما في تاريخ هذه النشرة	٣٩
الشكل (٥-١): الهيكل الإداري للشركة	٥٦

## ١ - التعريفات والمصطلحات

اتفاقية أرامكو الإطارية	الاتفاقية الإطارية المبرمة فيما بين الشركة وشركة أرامكو السعودية.
اتفاقية التعهد بالتغطية	اتفاقية التعهد بتغطية الطرح التي تم إبرامها بين الشركة والمساهمين البائعين ومتعهد التغطية فيما يتعلق بالطرح.
اتفاقية المساهمين	اتفاقية المساهمين المبرمة فيما بين المساهمين البائعين بتاريخ ١٤٣١/٠٥/٣٠ هـ (الموافق ٢٠١٠/٠٥/١٤ م) المعدلة بتاريخ ١٤٤٠/٠٥/٠٩ هـ (الموافق ٢٠١٩/٠١/١٥ م) وبتاريخ ١٤٤٢/٠٢/٠٦ هـ (الموافق ٢٠٢٠/٠٩/٢٣ م).
الإدراج	قبول إدراج أسهم الشركة في السوق وفقاً لقواعد الإدراج.
إجراءات كوفيد-١٩	الإجراءات الاحترازية التي اتخذتها حكومة المملكة للحد من انتشار كوفيد-١٩ في المملكة.
استمارة الطلب	استمارة الطلب التي تستخدم من قبل الفئات المشاركة لتسجيل طلباتهم في أسهم الطرح خلال فترة بناء سجل الأوامر. ويشمل هذا المصطلح (حسب الحال) استمارة الطلب الإلحاقية عند تغيير النطاق السعري.
الأسهم	واحد وعشرون مليون (٢١,٠٠٠,٠٠٠) سهماً عادياً في الشركة والمدفوعة قيمتها بالكامل والتي تبلغ قيمتها الاسمية عشرة (١٠) ريالاً سعودية للسهم الواحد.
أسهم الطرح	سنة ملايين وثلاثمائة ألف (٦,٣٠٠,٠٠٠) سهماً عادياً تمثل ٣٠٪ من رأس مال الشركة.
أعضاء المجلس	أعضاء مجلس إدارة الشركة.
الأقارب	الزوج والزوجة والأولاد القصر. ولأغراض لائحة حوكمة الشركات: - الآباء، والأمهات، والأجداد، والجندات وإن علوا. - الأولاد، وأولادهم وإن نزلوا. - الإخوة والأخوات الأشقاء، أو لأب، أو لأم. - الأزواج والزوجات.
اكتفاء	برنامج تعزيز القيمة المضافة الإجمالية في المملكة (اكتفاء) وهو أحد مبادرات شركة أرامكو السعودية.
أمين سر المجلس	أمين سر مجلس إدارة الشركة.
أنابيب اللحام القوسي الحلزوني المغمور (HSAW)	أنابيب اللحام القوسي الحلزوني المغمور (helical submerged arc-welding pipes) وهو منتج نهائي تصنعه الشركة وتقوم ببيعه لعملائها ليستخدم في استعمالات الأعمال الواسطة للمياه والنفط والغاز.
أنابيب اللحام القوسي الطولي المغمور (LSAW)	أنابيب اللحام القوسي الطولي المغمور (longitudinal submerged arc-welding pipes) وهو منتج نهائي من منتجات سوق الأنابيب الملحومة العالمي يتم بيعه ليستخدم في الاستعمالات الانتقالية للنفط والغاز.
الأنابيب الملحومة بالمقاومة الكهربائية (ERW)	الأنابيب الملحومة بالمقاومة الكهربائية (electric resistance welded pipes) وهو منتج نهائي من منتجات سوق الأنابيب الملحومة العالمي يتم بيعه ليستخدم في خطوط أنابيب التقيب والإنتاج.
الإنتاج الفعلي	إنتاج الشركة الفعلي لمنتجاتها والذي قد يكون أعلى أو أقل من الطاقة الإنتاجية الإسمية بناء على حجم الأنابيب المنتجة.
انترك للشهادات المحدودة	انترك للشهادات المحدودة هي خدمة اعتماد المنتجات والعمليات والأنظمة الصناعية في المملكة المتحدة.
تعليمات بناء سجل الأوامر	تعليمات بناء سجل الأوامر وتخصيص الأسهم في الاكتتابات الأولية الصادرة بناءً على قرار مجلس الهيئة رقم ٢-٩٤-٢٠١٦ م بتاريخ ١٥/١٠/٢٧ هـ الموافق ٢٠١٦/٠٧/٢٠ م وتعديلاته الصادرة بناءً على قرار مجلس الهيئة رقم ٣-١٠٢-٢٠١٩ م وتاريخ ١٨/٠١/٤٤١ هـ (الموافق ٢٠١٩/٠٩/١٧ م).
الجريدة الرسمية	صحيفة أم القرى، وهي الجريدة الرسمية للمملكة العربية السعودية.
الجمعية العامة	الجمعية العامة غير العادية أو الجمعية العامة العادية، وتعني «الجمعية العامة» أي جمعية عامة للشركة.
الجمعية العامة العادية	الجمعية العامة العادية للمساهمين المنعقدة وفقاً للنظام الأساس.
الجمعية العامة غير العادية	الجمعية العامة غير العادية للمساهمين والتي تعقد وفقاً للنظام الأساس.

الأشخاص غير المذكورين أدناه:	
١- تابعي المصدر.	
٢- المساهمين الكبار في المصدر.	
٣- أعضاء مجالس الإدارة وكبار التنفيذيين للمصدر.	
٤- أعضاء مجالس الإدارة وكبار التنفيذيين لتابعي المصدر.	الجمهور
٥- أعضاء مجالس الإدارة وكبار التنفيذيين لدى المساهمين الكبار في المصدر.	
٦- أي أقرباء للأشخاص المشار إليهم في (١، ٢، ٣، ٤ أو ٥) أعلاه	
٧- أي شركة يسيطر عليها أي من الأشخاص المشار إليهم في (١، ٢، ٣، ٤، ٥، أو ٦) أعلاه	
٨- الأشخاص الذين يتصرفون بالاتفاق معاً ويملكون مجتمعين ٥% أو أكثر من فئة الأسهم المراد إدراجها.	
الجهات المستلمة المذكورة أسماؤها في الصفحة (ح) من هذه النشرة.	الجهات المستلمة
حكومة المملكة العربية السعودية، وتفسر كلمة «حكومية» وفقاً لذلك.	الحكومة
هي دراسة السوق المعدة من قبل مستشار دراسة السوق.	دراسة السوق
الريال السعودي، العملة الرسمية للمملكة العربية السعودية.	ريال أو ريال سعودي
ثمانون (٨٠) ريال سعودي للسهم الواحد.	سعر الطرح
السوق المالية السعودية (تداول).	السوق المالية أو تداول
هي السنة المالية للشركة والتي تبدأ من ١ إبريل إلى ٣١ مارس من كل سنة مالية.	السنة المالية
شركة أنابيب الشرق المتكاملة للصناعة	الشركة
شركة أنابيب الشرق المتكاملة للصناعة و شركة ويلسبون الشرق الأوسط لتبطين وتغليف الأنابيب.	الشركات
شركة الزيت العربية السعودية (أرامكو).	شركة أرامكو السعودية
شركة رؤية العالمية للاستثمار.	شركة رؤية للاستثمار
شركة عزيز للمقاولات والاستثمار الصناعي.	شركة عزيز
شركة ويلسبون موريشوس القابضة المحدودة.	شركة ويلسبون القابضة
شركة ويلسبون الشرق الأوسط لتبطين وتغليف الأنابيب.	شركة ويلسبون لتغليف الأنابيب
متحصلات الطرح بعد خصم المصاريف.	صافي متحصلات الطرح
الضوابط والإجراءات التنظيمية الصادرة تنفيذاً لنظام الشركات الخاصة بشركات المساهمة المدرجة الصادرة عن مجلس هيئة السوق المالية بموجب القرار رقم ٢٠١٦م-١٢٧-٨ وتاريخ ١٦/٠١/١٤٣٨هـ (الموافق ١٧/١٠/٢٠١٦م) والمعدلة بقرار مجلس هيئة السوق المالية رقم ٢٠١٩-٥٧-٢ وتاريخ ١٥/٠٩/١٤٤٠هـ (الموافق ٢٠/٠٥/٢٠١٩م).	ضوابط الشركات المدرجة
الطاقة الإنتاجية المقدر لكل من مصانع الشركة. لمصنع الأنابيب الطاقة الإنتاجية الإسمية مبنية على الافتراض أن القطر الخارجي للأنابيب المُصنَّعة يبلغ ٤٨ بوصة وسمكها يبلغ ١١ ملم وبالنسبة لمصنع اللحام المزدوج الطاقة الإنتاجية الإسمية مبنية على الافتراض بأن حجم الأنابيب بـ ٤٨ بوصة (ODX) ٢٨، ١٤ ميليمتر، أما بالنسبة لمصنع تغليف الأنابيب فإن الطاقة الإنتاجية الإسمية مبنية على الافتراض بأن القطر الخارجي للأنابيب المغلفة يبلغ من ٢ إلى ١٢٠ بوصة وطولها من ١٠ متر إلى ٢٦ متر.	الطاقة الإنتاجية الإسمية
طرح ستة ملايين وثلاثمائة ألف (٦,٣٠٠,٠٠٠) سهماً عادياً تمثل ٣٠% من رأس مال الشركة للاكتتاب العام في السوق المالية السعودية.	الطرح



يشمل مصطلح «طرف ذو علاقة» أو «أطراف ذوي علاقة» في هذه النشرة وبموجب قائمة المصطلحات المستخدمة في لوائح هيئة السوق المالية وقواعدها الصادرة عن مجلس الهيئة بموجب القرار رقم ٤-١١-٢٠٠٤ وتاريخ ٢٠/٠٨/١٤٢٥هـ (الموافق ٤/١٠/٢٠٠٤م) والمعدلة بقرار مجلس هيئة السوق المالية رقم ١-١٠٤-٢٠١٩ وتاريخ ٢٠/٠٢/١٤٤١هـ (الموافق ٣٠/٠٩/٢٠١٩م) على ما يلي:	
أ- تابعي المصدر.	طرف ذو علاقة
ب- المساهمين الكبار في المصدر.	
ج- أعضاء مجلس الإدارة وكبار التنفيذيين في المصدر.	
د- أعضاء مجالس الإدارة وكبار التنفيذيين لتابعي المصدر.	
هـ- أعضاء مجالس الإدارة وكبار التنفيذيين لدى المساهمين الكبار في المصدر.	
و- أي أقرباء للأشخاص المشار إليهم في (أ) و(ب) و(ج) و(د) و(هـ) أعلاه.	
ز- أي شركة يسيطر عليها أي شخص مشار إليه (أ) و(ب) و(ج) و(د) و(هـ) و(و) أعلاه.	
ولأغراض الفقرة (ز)، يقصد بـ «السيطرة» القدرة على التأثير على أفعال أو قرارات شخص آخر، بشكل مباشر أو غير مباشر، منفرداً أو مجتمعاً مع قريب أو تابع، من خلال أي من الآتي: (أ) امتلاك نسبة تساوي ٣٠٪ أو أكثر من حقوق التصويت في شركة، (ب) حق تعيين ٣٠٪ أو أكثر من أعضاء الجهاز الإداري، وتفسر كلمة «السيطر» وفقاً لذلك.	
الفترة التي تبدأ من يوم الاثنين بتاريخ ٢١/٠٦/١٤٤٢هـ (الموافق ٢٤/٠١/٢٠٢٢م)، وتستمر لمدة يومان (٢) شاملة آخر يوم إغلاق في الالكتتاب الموافق يوم الثلاثاء بتاريخ ٢٢/٠٦/١٤٤٣هـ (الموافق ٢٥/٠١/٢٠٢٢م).	فترة الطرح
الفترة التي يخضع المساهمون الكبار خلالها لفترة حظر مدتها ستة (٦) أشهر، تبدأ من تاريخ بدء تداول أسهم الشركة في السوق المالية، بحيث لا يجوز لهم التصرف في أسهمهم خلال هذه الفترة.	فترة الحظر
القوائم المالية المراجعة للشركة عن السنوات المالية المنتهية في ٣١ مارس ٢٠١٩م و ٣١ مارس ٢٠٢٠م و ٣١ مارس ٢٠٢١م والقوائم المالية المراجعة لشركة ويلسون لتبطين و تغليف الأنابيب للسنوات المالية المنتهية في ٣١ مارس ٢٠١٩م و ٣١ مارس ٢٠٢٠م و للفترة من ١ أبريل ٢٠٢٠م إلى ٣٠ يوليو ٢٠٢٠م المعدة وفقاً للمعايير الدولية للتقرير المالي (IFRS) المعتمدة في المملكة والمعايير والإصدارات الأخرى المعتمدة من الهيئة السعودية للمراجعين والمحاسبين (SOCPA). وتم إدراج هذه القوائم المالية في القسم رقم ١٩ «القوائم المالية والمعلومات المالية التصورية وتقرير مراجع الحسابات حولها» من هذه النشرة.	القوائم المالية
قواعد الإدراج الموافق عليها بقرار مجلس هيئة السوق المالية رقم ٣-١٢٢-٢٠١٧ بتاريخ ٠٩/٠٤/١٤٢٩هـ (الموافق ٢٧/١٢/٢٠١٧م)، والمعدلة بقرار مجلس هيئة السوق المالية رقم ١-٢٢٢-٢٠٢١ بتاريخ ١٢/٠٧/١٤٤٢هـ (الموافق ٢٤/٠٢/٢٠٢١م).	قواعد الإدراج
قواعد طرح الأوراق المالية والالتزامات المستمرة الصادرة عن مجلس هيئة السوق المالية بموجب القرار رقم ٣-١٢٢-٢٠١٧ وتاريخ ٠٩/٠٤/١٤٢٩هـ (الموافق ٢٧/١٢/٢٠١٧م) ( بناءً على نظام السوق المالية الصادر بالمرسوم الملكي رقم م/٣٠ وتاريخ ٠٢/٠٦/١٤٢٤هـ، والمعدلة بقرار مجلس هيئة السوق المالية رقم ٧-٢٠٢١ وتاريخ ٠١/٠٦/١٤٤٢هـ (الموافق ١٤/٠١/٢٠٢١م).	قواعد طرح الأوراق المالية والالتزامات المستمرة
القواعد المنظمة لاستثمار المؤسسات المالية الأجنبية المؤهلة في الأوراق المالية المدرجة الصادرة عن مجلس هيئة السوق المالية بموجب القرار رقم ٤٢١-٤٢٠-٢٠١٧ وتاريخ ١٥/٠٧/١٤٢٧هـ (الموافق ٠٤/٠٥/٢٠١٥م) والمعدلة بقرار مجلس هيئة السوق المالية رقم ٣-٦٥-٢٠١٩ وتاريخ ١٤/١٠/١٤٤٠هـ (الموافق ١٧/٠٦/٢٠١٩م).	القواعد المنظمة لاستثمار المؤسسات المالية الأجنبية
أي شخص طبيعي يكون مكلماً - وحده أو مع آخرين - من قبل مجلس إدارة الشركة أو من قبل عضو في مجلس إدارة الشركة بمهام إشراف وإدارة، وتكون مرجعيته إلى مجلس الإدارة مباشرة أو عضو في مجلس إدارة الشركة أو الرئيس التنفيذي.	كبار التنفيذيين أو الإدارة التنفيذية
فيروس كورونا المستجد (كوفيد-١٩).	كوفيد-١٩
لائحة حوكمة الشركات الصادرة عن مجلس الهيئة بموجب القرار رقم ٨-١٦-٢٠١٧م وتاريخ ١٦/٠٥/١٤٢٨هـ (الموافق ١٢/٠٢/٢٠١٧م) بناءً على نظام الشركات الصادر بالمرسوم الملكي رقم م/٢ وتاريخ ٢٨/٠١/١٤٣٧هـ (الموافق ١٠/١١/٢٠١٥م)، والمعدلة بقرار مجلس هيئة السوق المالية رقم ١-٧-٢٠٢١ وتاريخ ٠١/٠٦/١٤٤٢هـ (الموافق ١٤/٠١/٢٠٢١م).	لائحة حوكمة الشركات
لائحة صناديق الاستثمار الصادرة عن هيئة السوق المالية بموجب القرار رقم ١-٢١٩-٢٠٠٦ وتاريخ ٠٢/١٢/١٤٢٧هـ (الموافق ٢٤/١٢/٢٠٠٦م) بناءً على نظام السوق المالية الصادر بالمرسوم الملكي رقم م/٣٠ وتاريخ ٠٢/٠٦/١٤٢٤هـ والمعدلة بقرار مجلس هيئة السوق المالية رقم ٢-٢٢٢-٢٠٢١ وتاريخ ١٢/٠٧/١٤٤٢هـ (الموافق ٢٤/٠٢/٢٠٢١م).	لائحة صناديق الاستثمار
لفائف الصلب المدرفلة على الساخن (hot-rolled steel coils)، وهي مواد خام تستخدم لإنتاج انابيب اللحام.	لفائف الصلب المدرفلة على الساخن
ميلادي.	م
شركة الأهلي المالية.	متعهد التغطية
مجلس إدارة الشركة.	المجلس أو مجلس الإدارة
مجلس التعاون لدول الخليج العربية.	مجلس التعاون
شركة برايس وترهاوس كوبرز محاسبون قانونيون.	المحاسب القانوني أو مراجع الحسابات

مدير الاكتتاب	شركة الأهلي المالية.
مدير سجل الاكتتاب	شركة الأهلي المالية.
المساهمون	أي مالك لأسهم في الشركة.
المساهمون الكبار	كل شخص يملك 5% أو أكثر من أسهم الشركة.
المساهمون البائعون	المساهمون البائعون كما تاريخ هذه النشرة وهم شركة ويلسيون القابضة وشركة عزيز وشركة رؤية للاستثمار وشركة محورين.
المستثمر الأجنبي المؤهل	مستثمر أجنبي مؤهل وفقاً للقواعد المنظمة لاستثمار المؤسسات المالية الأجنبية المؤهلة في الأوراق المالية المدرجة للاستثمار في الأوراق المالية المدرجة. ويتم تقديم طلب التأهيل إلى مؤسسة السوق المالية لنقوم بتقييم الطلب وقبوله وفقاً للقواعد المنظمة لاستثمار المؤسسات المالية الأجنبية المؤهلة في الأوراق المالية المدرجة.
مستشار دراسة السوق	شركة رولاند بيرغر الشرق الأوسط، ذ.م.م.
المستشار المالي	شركة الأهلي المالية.
المستشار القانوني	مكتب سلمان بن متعب السديري للمحاماة.
المستشارون	مستشارو الشركة فيما يتعلق بالطرح والذين تظهر أسماؤهم في الصفحات (و) و(ز) من هذه النشرة.
مصنع الأنابيب	مصنع أنابيب اللحام القوسي الحلزوني المغفور (HSAW) التابع للشركة.
مصنع تغليف الأنابيب	مصنع تغليف الأنابيب التابع للشركة.
مصنع عزيز	شركة مصنع عزيز الأوروبية للأنابيب.
مصنع اللحام المزدوج	مصنع اللحام المزدوج التابع للشركة.
المعايير الدولية للتقرير المالي (IFRS)	المعايير الدولية للتقرير المالي (IFRS) المعتمدة في المملكة العربية السعودية والمعايير والإصدارات الأخرى المعتمدة من الهيئة السعودية للمراجعين والمحاسبين (SOCPA).
معدل النمو السنوي المركب	معدل نمو سنوي خلال فترة زمنية محددة تطول عن سنة واحدة.
المعلومات المالية التصورية	المعلومات المالية التصورية للشركة للسنة المنتهية في ٣١ مارس ٢٠٢١م المعدة من قبل إدارة الشركة وفقاً للسياسات المحاسبية للشركة (بالإضافة إلى المعلومات المالية التصورية المقارنة للسنوات المنتهية في ٣١ مارس ٢٠١٩م و ٣١ مارس ٢٠٢٠م)، وتم التأكد منها من قبل مراجع الحسابات بما يتفق مع المعيار الدولي لارتباطات التأكيد رقم ٣٤٢٠ (ISAE ٣٤٢٠)، وتم إدراج هذه المعلومات المالية التصورية في القسم رقم ١٩ «القوائم المالية والمعلومات المالية التصورية وتقرير مراجع الحسابات حولها» من هذه النشرة.
المكاتبون الأفراد	الأشخاص السعوديين الطبيعيين بما في ذلك المرأة السعودية المطلقة أو الأرملة التي لها أولاد قصر من زوج غير سعودي التي يحق لها أن تكتتب بأسمائهم، شريطة أن تقدم ما يثبت أمومتها للأولاد القصر، بالإضافة إلى أي شخص طبيعي غير سعودي مقيم أو المستثمر الخليجيين ذوي الشخصية الطبيعية ممن لديهم حساب بنكي لدى إحدى الجهات المستلمة، ويحق لهم فتح حساب استثماري.
المكاتبون أو المستثمرون	تشمل الفئات المشاركة والمكاتبين الأفراد.
المملكة أو السعودية	المملكة العربية السعودية.
مؤسسة تحلية المياه	المؤسسة العامة لتحلية المياه في المملكة العربية السعودية.
مؤسسات السوق المالية	مؤسسات السوق المالية المرخص لها من قبل الهيئة للقيام بأعمال الأوراق المالية.
مسجل الجودة لدى معهد البترول الأمريكي	مسجل جودة أنظمة الإدارة للمنشآت لدى معهد البترول الأمريكي.

الفئات التي يحق لها المشاركة في بناء سجل الأوامر هي:	
أ- الصناديق العامة والخاصة التي تستثمر في الأوراق المالية المدرجة في السوق المالية السعودية إذا كانت شروط وأحكام الصندوق تتيح لها بذلك، مع الالتزام بالأحكام والقيود المنصوص عليها في لائحة صناديق الاستثمار وتعليمات بناء سجل الأوامر.	
ب- مؤسسات السوق المالية المرخص لها من قبل الهيئة بالتعامل في الأوراق المالية بصفة أصيل، مع الالتزام بالأحكام المنصوص عليها في قواعد الكفاية المالية عند تقديم استمارة الطلب.	
ج- عملاء مؤسسات السوق المالية المرخص لها من قبل الهيئة في ممارسة أعمال الإدارة وفقاً للأحكام والقيود المنصوص عليها في تعليمات بناء سجل الأوامر.	
د- الأشخاص الاعتباريين الذين يجوز لهم فتح حساب استثماري في المملكة وحساب لدى مركز الإيداع. باستثناء المستثمرين الأجانب غير المقيمين من غير المستثمرين الأجانب المؤهلين وفقاً للقواعد المنظمة لاستثمار المؤسسات المالية الأجنبية المؤهلة في الأوراق المالية المدرجة، وفقاً لتعميم الهيئة رقم ٥١٥٨/٦ وتاريخ ١١/٠٨/١٤٣٥هـ (الموافق ٠٩/٠٦/٢٠١٤م) الصادر بناء على قرار مجلس الهيئة رقم ٩-٢٨-٢٠١٤ وتاريخ ٢٠/٠٧/١٤٣٥هـ (الموافق ١٩/٠٥/٢٠١٤م).	الفئات المشاركة
هـ- الجهات الحكومية، وأي هيئة دولية تعترف بها الهيئة، أو السوق المالية، أو سوق مالية أخرى تعترف بها الهيئة، أو مركز الإيداع.	
و- الشركات المملوكة من الحكومة، مباشرة أو عن طريق مدير محفظة خاصة.	
ز- الشركات الخليجية والصناديق الخليجية إذا كانت شروط وأحكام الصندوق تتيح لها ذلك.	
ح- المؤسسات المالية الأجنبية المؤهلة.	
ط- مستفيد نهائي من ذوي الصفة الاعتبارية في اتفاقية مبادلة مبرمة مع مؤسسة سوق مالية وفق شروط وأحكام اتفاقيات المبادلة.	
النتائج المحلي الإجمالي هو أشمل مقياس كمي لإجمالي النشاط الاقتصادي في البلاد. وبشكل أكثر تحديداً، يمثل الناتج المحلي الإجمالي القيمة النقدية لجميع البضائع والخدمات المنتجة داخل الحدود الجغرافية للدولة على مدى فترة زمنية معينة.	الناتج المحلي الإجمالي
هيئة السوق المالية في المملكة.	الهيئة
هيئة الزكاة والضريبة والجمارك في المملكة.	هيئة الزكاة والضريبة والجمارك
هذه النشرة والتي أعدتها الشركة فيما يتعلق بالطرح.	نشرة الإصدار أو النشرة
النظام الأساس للشركة والموافق عليه من قبل الجمعية العامة.	النظام الأساس
مؤسسة في المملكة المتحدة تعمل على البحث والتعليم في العلوم والهندسة.	سجل لويدز
جهة حكومية تابعة لإمارة دبي وتنفذ باعتماد الخدمات المقدمة من جهات تقييم المطابقة داخل الدولة وخارجها.	مركز الإمارات العالمي للاعتماد
برنامج لتخطيط موارد المنشآت يشتمل على برامج في جميع أقسام العمل الأساسية، مثل المشتريات والإنتاج وإدارة المواد والمبيعات والتسويق والتمويل والموارد البشرية تم تطويره من قبل شركة (SAP) الألمانية.	نظام تخطيط موارد المنشأة (SAP ERP)
نظام السوق المالية الصادر بالمرسوم الملكي رقم م/٣٠ وتاريخ ٠٢/٠٦/١٤٢٤هـ (الموافق ٣١/٠٧/٢٠٠٣م) وتعديلاته.	نظام السوق المالية
نظام الشركات الصادر بالمرسوم الملكي رقم م/٣٠ وتاريخ ٢٨/٠١/١٤٢٧هـ (الموافق ١٠/١١/٢٠١٥م) وتعديلاته.	نظام الشركات
نظام العمل السعودي الصادر بموجب المرسوم الملكي رقم م/٥١ وتاريخ ٢٣/٠٨/١٤٢٦هـ (الموافق ٢٧/٠٩/٢٠٠٥م) وتعديلاته.	نظام العمل
نموذج طلب الاكتتاب الذي يجب على المكتتبين الأفراد والفئات المشاركة (حسب مقتضى الحال) تعبئته للاكتتاب في أسهم الطرح.	نموذج طلب الاكتتاب
هجري.	هـ
الهيئة السعودية للمدن الصناعية ومناطق التقنية (مدن).	هيئة المدن الصناعية
وزارة الاستثمار في المملكة.	وزارة الاستثمار
وزارة التجارة في المملكة.	وزارة التجارة
وزارة الصناعة والثروة المعدنية في المملكة.	وزارة الصناعة والثروة المعدنية
وزارة الموارد البشرية والتنمية الاجتماعية في المملكة.	وزارة الموارد البشرية
أي يوم تكون فيها الجهات المستلمة مفتوحة للعمل في المملكة (باستثناء يومي الجمعة والسبت وأي إجازات رسمية).	يوم عمل
معهد البترول الأمريكي	(API)
شهادة صادرة من معهد البترول الأمريكي لتصنيع أنابيب الفولاذية. بمواصفات محددة تشمل تصنيع الأنابيب بدرجة X-80	(API 5L)

شهادة صادرة من معهد البترول الأمريكي لتصنيع أنابيب الفولاذية.	(API Spec Q1)
الإيبوكسي المتلاحم بالانصهار المكون من طبقة ثنائية المستخدم في تغليف الأنابيب.	(DFBE)
الإيبوكسي المتلاحم بالانصهار المكون من طبقة أحادية المستخدم في تغليف الأنابيب.	(FBE)
الفطر الخارجي (Outside Diameter).	(ODX)
شهادة صادرة من المنظمة الدولية للمعايير لتحقيق المعيار الدولي الذي يحدد متطلبات نظام إدارة بيئية.	(ISO 14001:2015)
شهادة صادرة من المنظمة الدولية للمعايير لتحقيق المعيار الدولي الذي يحدد متطلبات الكفاءة والحياد والتشغيل المتسق للمختبرات.	(ISO/IEC 17025:2017)
شهادة صادرة من المنظمة الدولية للمعايير لتحقيق المعيار الدولي الذي يحدد متطلبات نظام إدارة الجودة.	(ISO 9001:2015)
شهادة صادرة من المنظمة الدولية للمعايير لتحقيق المعيار الدولي الذي يحدد متطلبات أنظمة إدارة الصحة والسلامة المهنية.	(ISO 45001:2018)
الهيئة السعودية للمراجعين والمحاسبين.	(SOCPA)
ثلاث (٣) طبقات خارجية من البولي إيثيلين المستخدم في تغليف الأنابيب.	(3LPE)
البولي بروبيلين ثلاثي الطبقات المستخدم في تغليف الأنابيب.	(3LPP)

## ٢- عوامل المخاطرة

على المستثمرين المحتملين دراسة جميع المعلومات الواردة في هذه النشرة بعناية بما فيها عوامل المخاطرة الواردة أدناه قبل اتخاذ أي قرار الاستثمار في أسهم الطرح، علماً بأن المخاطر الموضحة أدناه هي التي تعتقد الشركة حالياً أنها قد تؤثر عليها أو على أي استثمار في أسهم الطرح. ولا تمثل المخاطر المذكورة أدناه بالضرورة جميع المخاطر التي قد تؤثر على الشركة أو المرتبطة بالاستثمار في أسهم الطرح. فقد تكون هناك مخاطر وشكوك أخرى غير معروفة للشركة في الوقت الحالي، أو يعتقد أعضاء مجلس الإدارة أنها غير جوهرية حالياً. إن وقوع أي من تلك المخاطر والشكوك أو تحققها قد يؤثر بشكل سلبي وجوهري في أعمال الشركة ووضعها المالي ونتائج عملياتها وتوقعاتها المستقبلية، وقد يؤدي إلى انخفاض في سعر الأسهم، وإضعاف قدرة الشركة على توزيع أرباح على المساهمين، وقد يؤدي إلى خسارة المستثمرين كامل استثمارهم في الأسهم أو جزء منه.

يقر أعضاء مجلس الإدارة على أنه حسب علمهم واعتقادهم فلا توجد أي مخاطر جوهرية أخرى كما في تاريخ هذه النشرة - بخلاف ما ذكر في هذا القسم - من شأنها التأثير في قرارات المستثمرين المتعلقة بالاستثمار في أسهم الطرح.

لا يناسب الاستثمار في أسهم الطرح إلا المستثمرين القادرين على تقييم مخاطر الاستثمار ومن لديهم ما يكفي من الموارد لتحمل أي خسارة قد تنتج عنه. وينبغي على المستثمرين المحتملين الذين لديهم شكوك حول الإجراءات التي عليهم اتخاذها الحصول على استشارة من مستشار مالي مرخص له من قبل الهيئة وذلك قبل الاستثمار في أسهم الطرح.

إن المخاطر المبينة أدناه غير مرتبة وفقاً لترتيب يعكس أهميتها وتأثيرها المتوقع على الشركة.

## ٢-١ المخاطر المتعلقة بالشركة

### ٢-١-١ المخاطر المتعلقة بالتقلب في أسعار المواد الخام

تعد لفائف الصلب المدرفلة على الساخن هي المادة الخام الأولية المستخدمة في صناعة منتجات الشركة، حيث تمثل لفائف الصلب المدرفلة على الساخن المكون الأكبر في تكلفة التصنيع. تقوم الشركة بتسعير العروض التي تقدمها للحصول على المشاريع على أساس الأسعار المقدر للصفائف الصلب المدرفلة على الساخن. وتبلغ نسبة لفائف الصلب المدرفلة على الساخن ٩٧٪ و ٨٤٪ و ٧٩٪ من إجمالي تكلفة المبيعات في السنوات المالية المنتهية في ٣١ مارس ٢٠١٩م و ٢٠٢٠م و ٢٠٢١م. ويتم استيفاء الطلبات مقابل المشاريع التي تحصل عليها الشركة على مدى فترة زمنية يمكن أن تتجاوز أكثر من اثني عشر (١٢) شهراً. وخلال هذه الفترة، قد تتقلب أسعار لفائف الصلب المدرفلة على الساخن مما قد يؤثر على ربحية الشركة. بلغ متوسط سعر لفائف الصلب المدرفلة على الساخن لكل طن متري ألفين واثنتين وسبعين (٢,٠٧٢) ريال سعودي وألف وثمانمائة وسبعة (١,٨٠٧) ريال سعودي وألفين وأربعين (٢,٠٤٠) ريال سعودي في السنوات المالية المنتهية في ٣١ مارس ٢٠١٩م و ٢٠٢٠م و ٢٠٢١م، على التوالي.

يرتبط التذبذب في أسعار لفائف الصلب المدرفلة على الساخن ارتباطاً وثيقاً بتقلب أسعار الحديد، علماً بأن أسعار الحديد شديدة التقلب وتخضع لتغيرات دورية بطبيعتها. تتأثر دورة صناعة الحديد وأسعار الحديد بعوامل متعددة، معظمها خارج عن سيطرة الشركة. وتشمل هذه العوامل الظروف الاقتصادية العامة، والطاقة الإنتاجية في جميع أنحاء العالم، ومعدلات استخدام الطاقة الإنتاجية، والتراجع في الشراء من قبل المستخدمين النهائيين المعتمدين للحديد أو عملائهم، والتباطؤ في الصناعات التحويلية الأساسية، ورسوم الاستيراد والقيود التجارية الأخرى، وأسعار صرف العملات. قد يرتفع سعر الحديد مستقبلاً، ولا يوجد ما يضمن قدرة الشركة على استيعاب الزيادة في التكلفة، مما سيؤثر سلباً على هوامشها وأرباحها. كما قد تؤدي زيادة أسعار الحديد أيضاً إلى تأجيل العملاء المحتملين للمشاريع الجديدة، مما سيكون له تأثير سلبي وجوهري على أعمال الشركة ووضعها المالي ونتائج عملياتها وتوقعاتها المستقبلية.

### ٢-١-٢ المخاطر المتعلقة بتوفر المواد الخام وموردي المواد الخام

تعتمد عمليات الشركة على توفر المواد الخام بما في ذلك لفائف الصلب المدرفلة على الساخن ومواد الصهر والأسلاك ومسحوق الإيبوكسي وهي مادة لاصقة وبولي إيثيلين عالي الكثافة و طبقات من مادة البولي بروبيلين والتي تستعمل لتغليف الأنابيب. وتقوم الشركة بشراء مواد الخام عن طريق أوامر شراء استجابة لطلبات كل مشروع على حدة ولا تقوم بإبرام عقود توريد طويلة المدى. وتقوم الشركة بتوفير مواد الخام محلياً في المملكة من الشركة السعودية للحديد والصلب (حديد) أو استيرادها من مصادر دولية بما في ذلك على سبيل المثال لا الحصر الموردين في الإمارات العربية المتحدة وكوريا والصين وفقاً للمواصفات المطلوبة. وتلجأ الشركة في توريد موادها الخام عادةً إلى خمسة (٥) موردين رئيسيين وموردين آخرين منهم محليين ومنهم من يقع في دولة الإمارات العربية المتحدة وكوريا والصين بلغت نسبة المشتريات من الموردين الرئيسيين الخمسة إلى إجمالي المشتريات ٩٨,٧٪ و ٩٦,٨٪ و ٩٤,٧٪ وبلغت نسبة لفائف الصلب المدرفلة على الساخن من مجمل مواد الخام ٩٨,٦٪ و ٩٨,٨٪ و ٩٠٪ في السنوات المالية المنتهية في ٣١ مارس ٢٠١٩م و ٢٠٢٠م و ٢٠٢١م على التوالي. وسوف تتعطل عمليات الشركة في حال أصبحت لفائف الصلب المدرفلة على الساخن أو المواد الخام الأخرى التي تستخدمها الشركة غير متاحة لأي سبب من الأسباب، سواءً لفترة مؤقتة أو لفترات طويلة. وقد تصبح لفائف الصلب المدرفلة على الساخن أو المواد الخام الأخرى التي تستخدمها الشركة غير متاحة لأسباب عديدة منها زيادة الطلب عليها من قبل الشركات الصناعية الأخرى وشركات المقاولات، أو القيود التنظيمية، أو الحروب أو الكوارث الطبيعية أو غيرها من أحداث القوة القاهرة. وفي حال أصبحت لفائف الصلب المدرفلة على الساخن أو المواد الخام الأخرى التي تستخدمها الشركة غير متوفرة لأي سبب من الأسباب، فسيكون لذلك تأثير سلبي وجوهري على أعمال الشركة ووضعها المالي ونتائج عملياتها وتوقعاتها المستقبلية.

بالإضافة إلى ذلك، تقوم الشركة بشراء المواد الخام من الموردين المحليين والدوليين المعتمدين الذين يخضعون لتقييم شامل قبل الموافقة عليهم كموردين. لذا، في حال لم يتمكن موردي الشركة من توفير احتياجاتها من المواد الخام بكميات كافية لأي سبب من الأسباب، بما في ذلك أي خلل في سلسلة التوريد أو أنشطة التصنيع الخاصة بهم، أو في حال خسارة الشركة لأي من مورديها الرئيسيين، فقد تتأثر قدرتها على الحصول على المواد الخام الأساسية بأسعار تنافسية بشكل سلبي. وفي هذه الحالة، قد ترتفع تكلفة شراء لفائف الصلب المدرفلة على الساخن وغيرها من المواد الخام من مصادر بديلة، كما قد تواجه الشركة تأخير في الحصول على المواد الخام بالمواعيد المحددة، وهو ما سيؤثر على هوامش تشغيل الشركة ونتائج عملياتها، مما سيكون له تأثير سلبي وجوهري على أعمال الشركة ووضعها المالي ونتائج عملياتها وتوقعاتها المستقبلية.

## ٢-١-٣ المخاطر المتعلقة بقدرة الشركة على إدارة عمليات شراء مخزون مواد الخام وقطع الغيار

تقوم الشركة بالاحتفاظ بمخزون من المواد الخام يكفي لتلبية احتياجاتها لمدة خمسة وأربعين (٤٥) يوم وفقاً لتوقعات وخطط التصنيع المعدة من قبلها. وإنه في حال وجود فائض أو نقص في المخزون في أي وقت خلافاً لخطط الشركة، فإن ذلك سيؤثر سلباً على أعمال الشركة. إن النقص في مخزون مواد الخام وقطع الغيار سيؤثر على إنتاجية الشركة، فقد ترغب الشركة في انتهاز فرصة غير مخططة لها والدخول في عقد توريد مريح إلا أنها لا تستطيع ذلك بسبب النقص في المخزون. كما قد يؤدي الخطأ في تقدير الاحتياجات إلى توفير عدد غير كافي من مواد الخام في مخزون الشركة لتلبية الطلبات المقدمة للشركة، وإن النقص في توفر العدد الكافي من قطع الغيار في مخزون الشركة لمعالجة الأعطال في التصنيع وأي حالة تحتاج إلى صيانة يضر بقدرة الشركة على المحافظة على استمرارية أعمالها والوفاء بعقودها في وقتها. وعليه، سوف تتأخر الشركة في التصنيع ومن ثم التسليم للعملاء بسبب النقص في مخزون مواد الخام أو قطع الغيار مما قد يكبد الشركة غرامات تأخير كما قد يضر بنسبة رضا العملاء بالشركة. وحتى في حال استطاعت الشركة إيجاد مواد خام وقطع الغيار، فقد لا تستطيع الشركة نقلها بالسرعة الكافية لعملاً بأن الشركة تعتمد على مقدمي خدمات نقل خارجيين لنقل مواد الخام وقطع الغيار إليها، وقد لا يستطعون تلبية طلبات الشركة بالنقل في وقت قصير وبالسرعة الكافية. كما أنه في حال وجدت الشركة المواد الخام وقطع الغيار واستطاع أحد مقدمي خدمات النقل بإيصال مواد الخام وقطع الغيار إليها بالسرعة الكافية فقد تتحمل الشركة مصاريف تشغيلية عالية لاستجابة مقدمي خدمات النقل إليها بوقت قصير.

وإنه في حال توفر للشركة فائض من مواد الخام في مخزونها، فإن ذلك قد يكبد الشركة خسائر مادية ويفوت عليها توفيرات مادية. إن الشركة قد تقدم عروضها المالية والفنية لأي مشروع وتقدم ذلك العرض المالي بناءً على سعر مواد الخام في وقت العرض. تقوم الشركة في وقت تقديم عروضها بتوفير مواد الخام المرغوب بها للمشروع الذي قد تحصل عليه. ففي حال قبلت عروض الشركة، قد تكون مواد الخام التي قامت الشركة بالحصول عليها قد انخفضت أسعارها وتكون الشركة قد فوتت على نفسها أسعار شراء أفضل. بالإضافة، قد ترتفع أسعار مواد الخام في حال بقائها في مخزون الشركة لمدة تتراوح ما بين ستة (٦) إلى اثني عشر (١٢) شهراً، وقد تقبل عروض الشركة في تلك المدة وتكون الشركة قد باعت مواد الخام بسعر أقل من أسعارها الحالية بناءً على الأسعار المقدمة في عروضها كما كانت في وقت تقديم العروض.

عملاً بأن إجمالي المخزون للسنوات المالية المنتهية في ٣١ مارس ٢٠١٩م و ٢٠٢٠م و ٢٠٢١م بلغ ١٩٦,٢ مليون ريال سعودي و ١٧٥,٨ مليون ريال سعودي و ١١٤,٥ مليون ريال سعودي على التوالي. في حين خصصت الشركة ٢,١ مليون ريال سعودي و ٥,٨ مليون ريال سعودي و ٧,٦ مليون ريال سعودي كمخصصات للمخزون للفترة المذكورة على التوالي.

وفي حال توقفت أعمال الشركة نتيجة لتلف مواد الخام وقطع الغيار والمنتجات النهائية أو تضرر المخازن أو تعطل أنظمة التخزين أو التدني في القدرة على التخزين سيؤدي ذلك إلى خسائر مادية تتكبدها الشركة. كما أنه عدم قدرة الشركة على الوصول إلى الطاقة التشغيلية الاستيعابية لمصانعها لتضطر مواد الخام وقطع الغيار سيكون له تأثير سلبي وجوهري على أعمال الشركة ووضعها المالي ونتائج عملياتها وتوقعاتها المستقبلية.

## ٢-١-٤ المخاطر المتعلقة بالاعتماد على عميل رئيسي

تعتمد الشركة بشكل أساسي في بيع منتجاتها على عميل رئيسي واحد، وهو مؤسسة تحلية المياه والتي بلغت ما قيمته ٥٨٤,٢ مليون ريال سعودي و ١,٤١٩,٤ مليون ريال سعودي و ٨١٢,٢ مليون ريال سعودي من إيرادات الشركة في السنوات المالية المنتهية في ٣١ مارس ٢٠١٩م و ٢٠٢٠م و ٢٠٢١م. مشكلة ما نسبته ٨٢,٥٪ و ٨٥,١٪ و ٩١,٣٪ من إيرادات الشركة في السنوات المالية المنتهية في ٣١ مارس ٢٠١٩م و ٢٠٢٠م و ٢٠٢١م، على التوالي. وقد لا تتمكن الشركة من الحفاظ على علاقتها مع مؤسسة تحلية المياه لأي سبب من الأسباب بما في ذلك، على سبيل المثال لا الحصر، عدم قدرتها على الامتثال لشروط اتفاقياتها القائمة حالياً مع مؤسسة تحلية المياه، أو إنهاء الاتفاقيات القائمة حالياً معها، أو عدم قدرة الشركة على الحصول على مشاريع جديدة مع مؤسسة تحلية المياه بسبب المنافسة المرتفعة مع مقدمي العروض الآخرين (وللمزيد من المعلومات حول الاتفاقيات القائمة مع مؤسسة تحلية المياه، فضلاً راجع القسم رقم ١٢-٤-١ «اتفاقيات العملاء» من هذه النشرة). إن عدم قدرة الشركة على الحفاظ على علاقتها مع مؤسسة تحلية المياه لأي سبب من الأسباب سوف يؤثر سلباً على نتائج عمليات الشركة والذي بدوره سيكون له تأثير سلبي وجوهري على أعمال الشركة ووضعها المالي ونتائج عملياتها وتوقعاتها المستقبلية.

## ٢-١-٥ المخاطر المتعلقة بتركز الموردين

يتم توفير مشتريات الشركة من موردين خارجيين، وقد وفر أكبر ثلاث موردين للشركة مجتمعين ما نسبته ٩٢,٥٪ من إجمالي مشتريات الشركة للسنة المالية المنتهية في ٣١ مارس ٢٠٢١م والتي بلغت ٥٥١,٧ مليون ريال سعودي وما نسبته ٨٥,٣٪ من إجمالي مشتريات الشركة للسنة المالية المنتهية في ٣١ مارس ٢٠٢٠م والتي بلغت ١,١٧٣,٤ مليون ريال سعودي وما نسبته ٩٦,٠٪ من إجمالي مشتريات الشركة للسنة المالية المنتهية في ٣١ مارس ٢٠١٩م والتي بلغت ٧٧٣,٤ مليون ريال سعودي. حيث وفرت الشركة السعودية للحديد والصلب ما نسبته ٢٥,٦٪ و ٣٢,٣٪ و ٥٩,٨٪ من إجمالي مشتريات الشركة كما في ٣١ مارس ٢٠٢١م و ٢٠٢٠م و ٢٠١٩م على التوالي. ووفرت شركة فولدن سورس ستيلما نسبته ٦٣,٢٪ و ٢٧,٩٪ و ٢٦,٣٪ من إجمالي مشتريات الشركة كما في ٣١ مارس ٢٠٢١م و ٢٠٢٠م و ٢٠١٩م على التوالي. ووفرت شركة بوسكو انترناشونال ما نسبته ٤,٧٪ و ١٥,١٪ و صفر٪ من إجمالي مشتريات الشركة كما في ٣١ مارس ٢٠٢١م و ٢٠٢٠م و ٢٠١٩م على التوالي (وللمزيد من المعلومات حول موردي الشركة، فضلاً راجع القسم رقم ٨-«الموردون» من هذه النشرة).



إذا فقدت الشركة هؤلاء الموردين أو إذا لم يستطع الموردون توريد منتجاتهم للشركة، فقد لا تستطيع الشركة العثور على موردين بديلين أو إبرام عقود معهم في الوقت المناسب أو بشروط مناسبة وقد تتعطل عمليات الشركة. ونتيجة لذلك، ستتأثر سلباً وبشكل جوهري قدرة الشركة على توفير وتقديم المنتجات لعملائها مما سيكون له تأثير سلبي وجوهري على أعمال الشركة ووضعها المالي ونتائج عملياتها وتوقعاتها المستقبلية.

## ٦-١-٢ المخاطر المتعلقة بانتهاء أو إلغاء الإعفاء من الرسوم الجمركية على لفائف الصلب المدرفلة على الساخن المستوردة

تستفيد الشركة من الإعفاء من الرسوم الجمركية على لفائف الصلب المدرفلة على الساخن المستوردة التي لها مواصفات غير متوفرة لدى الموردين المحليين في المملكة. ويعد هذا الإعفاء من الرسوم الجمركية متاحاً لجميع مستوردي هذا النوع من لفائف الصلب المدرفلة على الساخن من قبل وزارة الصناعة والثروة المعدنية على أساس حاجة كل مشروع. ويجدر بالذكر أن الشركة استوردت لفائف الصلب المدرفلة على الساخن بقيمة ٢٩٨,٣ مليون ريال سعودي و٧٢٥,٧ مليون ريال سعودي و١,٣٩٥ مليون ريال سعودي في السنوات المالية المنتهية في ٣١ مارس ٢٠١٩م و٢٠٢٠م و٢٠٢١م، على التوالي. إذا لم تستطع الشركة الحصول على الإعفاء من الرسوم الجمركية في المستقبل لأي سبب من الأسباب، فقد تزيد تكلفة شراء المواد الخام على الشركة، مما سيؤثر على هوامش ربحيتها وبالتالي سيكون لذلك تأثير سلبي وجوهري على أعمال الشركة ووضعها المالي ونتائج عملياتها وتوقعاتها المستقبلية.

## ٧-١-٢ المخاطر المتعلقة بالقدرة على الامتثال لمواصفات ومعايير القطاعات التي تخدمها الشركة

يعتمد عمل الشركة بشكل كبير على المشاريع في قطاعات الماء والنفط والغاز ذلك لأنها تمثل القطاعات التي يعمل بها عملاء الشركة الرئيسيون مثل مؤسسة تحلية المياه وشركة أرامكو السعودية. وبالتالي، يتعين على الشركة الالتزام بالمعايير والمواصفات التنظيمية والتعاقدية الصارمة في هذه القطاعات ويشمل ذلك وجوب الحصول على شهادات الجودة والاعتمادات من هيئات الاعتماد المستقلة لكي تصبح مؤهلة للمشاركة في مثل هذه المشاريع (لمزيد من المعلومات حول الشهادات والاعتمادات التي حصلت عليها الشركة، فضلاً راجع القسم رقم ٤-٣-٦ (ب) «شهادات الجودة» من هذه النشرة). وفي حال عدم الالتزام بهذه المتطلبات أو ما يطرأ عليها من تغييرات، أو عدم الالتزام بها على الإطلاق، فسيكون لذلك تأثير سلبي وجوهري على أعمال الشركة ووضعها المالي ونتائج عملياتها وتوقعاتها المستقبلية.

## ٨-١-٢ المخاطر المتعلقة باعتماد عمليات الشركة على العقارات المؤجرة

تقع مصانع الشركة ومستودعاتها في المدينة الصناعية الثانية بالدمام، كما أن المباني المقامة عليها مستأجرة من الهيئة السعودية للمدن الصناعية ومناطق التقنية (مدن) (ويشار إليها فيما يلي بـ «هيئة المدن الصناعية») (لمزيد من المعلومات حول مصانع ومستودعات الشركة، فضلاً راجع القسم رقم ٤-٢ «نظرة عامة على أعمال الشركة» من هذه النشرة). مدة الإيجار لهذه المباني محدودة بطبيعتها، حيث تتراوح ما بين تسعة عشر (١٩) وأربعة وعشرين (٢٤) سنة (وللمزيد من المعلومات حول عقود الإيجار التي أبرمتها الشركة، فضلاً راجع القسم رقم ١٢-٦-٢ «العقارات المستأجرة من قبل الشركة» من هذه النشرة). وقد تقوم هيئة المدن الصناعية بإنهاء عقود الإيجار المبكرة مع الشركة دون الرجوع للشركة وبشكل تلقائي في حال لم تتم الشركة بسداد المبالغ المستحقة عليها بعد مرور ثلاثين (٣٠) يوماً من استحقاقها، أو في حال خالفت الشركة إحدى بنود العقد أو أشهرت الشركة إفلاسها. وفي حال قررت هيئة المدن الصناعية إنهاء عقود الإيجار قبل انتهاء مدتها أو إذا قررت عدم تجديد عقود الإيجار عند انتهاء مدتها، فقد تضطر الشركة إلى نقل مصانعها ومستودعاتها إلى موقع آخر. وقد تتحمل الشركة نفقات رأسمالية كبيرة أو غير متوقعة، أو قد لا تتمكن من العثور على عقار مناسب في الوقت المناسب، أو عدم العثور عليه على الإطلاق، وهو ما سيكون له تأثير سلبي وجوهري على أعمال الشركة ووضعها المالي ونتائج عملياتها وتوقعاتها المستقبلية.

بالإضافة إلى ذلك، تخضع شروط وأحكام عقود إيجار مصانع الشركة للتغييرات وفقاً لتقدير هيئة المدن الصناعية المطلق خلال مدة سريان تلك العقود أو عند تجديدها. وتشمل شروط وأحكام عقود إيجار هيئة المدن الصناعية على وجوب إخطار هيئة المدن الصناعية بأي توقف للإنتاج، على ألا يتجاوز هذا التوقف ثلاثة (٣) أشهر من تاريخ التوقف الفعلي و يجب أن تبدأ الشركة في الإنتاج بالسعة والكميات التجارية الموضحة في شهادة السجل التجاري والرخصة الصناعية خلال العامين (٢) الأولين من المدة. كما أنه لا يجوز للشركة ممارسة أي أنشطة أخرى غير تلك المذكورة في شهادة السجل التجاري والرخصة الصناعية، و يجب عليها إخطار هيئة المدن الصناعية برغبتها في إضافة أو تغيير أي من الأنشطة الموضحة في شهادة السجل التجاري أو الرخصة الصناعية. بالإضافة، لا يجوز للشركة استخدام أي من المساحات الخالية لأغراض غير موصوفة في خطط الإيجار المعتمدة بين الشركة وهيئة المدن الصناعية، كأن تستعمل تلك المساحات الخالية لأغراض التخزين. كما أنه تتعهد الشركة بالتخلص من جميع البقايا خارج المدينة الصناعية ومعالجة أي أضرار لحقت بمرافق المدينة الصناعية والتعويض عن هذه الأضرار. وتشترط هيئة المدن الصناعية أيضاً أن تقوم الشركة بالتأمين على الممتلكات المؤجرة والحصول على موافقة خطية مسبقة من هيئة المدن الصناعية على شراء بوليصة التأمين.

وعليه إذا غيرت هيئة المدن الصناعية مبلغ الإيجار أو أي من شروط وأحكام عقود الإيجار خلال مدتها أو عند تجديدها، فقد تتحمل الشركة تكاليف إضافية وغير متوقعة، مما سيكون له تأثير سلبي وجوهري على أعمال الشركة ووضعها المالي ونتائج عملياتها وتوقعاتها المستقبلية.

وتجدر الإشارة إلى أنه كما في تاريخ هذه النشرة، لدى الشركة عقد إيجار منتهي مع شركة مجد للتتمية العقارية المحدودة لأرض مساحتها ستمائة ألف (٦٠٠,٠٠٠) متر مربع في المدينة الصناعية الثانية بالدمام، والذي تعمل الشركة حالياً على تجديده. إلا أن عدم قدرة الشركة على تجديد هذا العقد أو أي عقد إيجار آخر لأي سبب من الأسباب سيضطررها إلى البحث عن مواقع أخرى قد تكون تكلفتها أعلى من تكلفة المواقع الحالية أو تكون شروطها أقل ملائمة من الشروط الحالية. كما قد تتحمل الشركة نتيجة ذلك نفقات رأسمالية إضافية وتكاليف تشغيل إضافية، مما سيكون له تأثير سلبي وجوهري على أعمال الشركة ووضعها المالي ونتائج عملياتها وتوقعاتها المستقبلية.

## ٩-١-٢ المخاطر المتعلقة بالتعطل في عمليات التصنيع بالشركة

تعتمد الشركة على مصانعها في أنشطتها الإنتاجية. وتخضع مصانع الشركة لمخاطر التشغيل، مثل الأعطال غير المتوقعة أو تعطل المعدات أو الحوادث الصناعية أو الحرائق أو انقطاع التيار الكهربائي أو المياه. وفي حال وجود أي خلل أو تعطل جوهري في مصانع الشركة، يكون ذلك بسبب انقطاع الكهرباء أو المياه جزئياً أو كلياً، أو بسبب حريق أو أي عطل ميكانيكي غير متوقع في المعدات، فسيؤدي ذلك إلى تعليق مؤقت أو طويل الأمد لعمليات التصنيع بالشركة أو انخفاض قدرتها الإنتاجية مما سيؤثر على قدرة الشركة على الوفاء بالتزاماتها التعاقدية مع عملائها. وسيؤدي وقوع أي مما سبق إلى تأثير سلبي وجوهري على أعمال الشركة ووضعها المالي ونتائج عملياتها وتوقعاتها المستقبلية.

## ١٠-١-٢ المخاطر المتعلقة بتحصيل الذمم المدينة المستحقة

بلغ إجمالي الذمم المدينة المستحقة للشركة ٢٦٣,٨ مليون ريال سعودي و ٥٤٨,٨ مليون ريال سعودي و ٢٢٣,٩ مليون ريال سعودي، في السنوات المالية المنتهية في ٣١ مارس ٢٠١٩م و ٢٠٢٠م و ٢٠٢١م، على التوالي، منها ٢٤٤,٩ مليون ريال سعودي و ٥٣١,٥ مليون ريال سعودي و ٢٢٨ مليون ريال سعودي مستحقة من مؤسسة تحلية المياه تمثل ٩٢,٨٪ و ٩٦,٨٪ و ٧٣,٥٪ من إجمالي الذمم المدينة، في السنوات المالية المنتهية في ٣١ مارس ٢٠١٩م و ٢٠٢٠م و ٢٠٢١م، على التوالي. كما بلغ رصيد مخصص الخسارة الائتمانية المتوقعة في تحصيلها صفر ريال سعودي و ٣,٩ مليون ريال سعودي و ٦,٧ مليون ريال في السنوات المالية المنتهية في ٣١ مارس ٢٠١٩م و ٢٠٢٠م و ٢٠٢١م، على التوالي (لمزيد من المعلومات حول الذمم المدينة، والتركز في الأعمار بحسب العميل، فضلاً راجع القسم رقم ٦-٤-١ «ملخص المعلومات المالية للشركة» من هذه النشرة). علماً أن فترة السداد المسموح بها للعملاء الرئيسيين تتراوح بين خمس وأربعين (٤٥) يوماً إلى تسعين (٩٠) يوماً. قد يواجه بعض عملاء الشركة، بما في ذلك عملائها الرئيسيين، مثل مؤسسة تحلية المياه، تحديات مالية وتشغيلية بسبب الانكماش الاقتصادي أو ظروف السوق أو عوامل أخرى خاصة بأولئك العملاء. وفي حال حدوث انخفاض جوهري في الوضع المالي الحالي لأي من عملاء الشركة، بما في ذلك عملائها الرئيسيين، فقد يؤدي ذلك إلى إخفاق ذلك العميل في الوفاء بالتزاماته تجاه الشركة، أو الإعسار أو حتى الإفلاس، وهو ما سيكون له تأثير سلبي على قدرة الشركة على تحصيل جميع الذمم المدينة المستحقة.

بالإضافة إلى ذلك، واجهت الشركة تأخيراً في تحصيل الذمم المدينة في عام ٢٠٢١م مقارنة في عام ٢٠٢٠م من عملائها حيث بلغ متوسط أيام تحصيل الذمم المدينة ١٣١ يوم و ١١٢ يوم و ١٢١ يوم كما في ٣١ مارس ٢٠١٩م و ٢٠٢٠م و ٢٠٢١م، على التوالي. مما أدى إلى ارتفاع متوسط رأس المال العامل كنسبة من الإيرادات من ٢٩,٤٪ كما في ٣١ مارس ٢٠٢٠م إلى ٣٦,٠٪ كما في ٣١ مارس ٢٠٢١م. وقد تواجها مثل هذا التأخير مستقبلاً. كما قد يخل عملاء الشركة في الوفاء بالتزاماتهم المستحقة للشركة لأي أسباب أخرى، مثل الخلاف مع الشركة أو عدم الرضا عن جودة أو كمية المنتجات التي توفرها الشركة. وفي حال عدم قدرة الشركة على تحصيل مستحقاتها من أي من عملائها في المواعيد المحددة أو على الإطلاق، وذلك لأي سبب من الأسباب، فسيكون لذلك تأثير سلبي وجوهري على أعمال الشركة ووضعها المالي ونتائج عملياتها وتوقعاتها المستقبلية.

## ١١-١-٢ المخاطر المتعلقة بالتعرض لقطاع النفط والغاز

تستخدم المنتجات الرئيسية للشركة في نقل النفط والغاز وبالتالي فإن الشركة معرضة للمخاطر المتعلقة بقطاع النفط والغاز مثل مستوى أنشطة الاستكشاف ونقل النفط والغاز في المملكة، والذي يعتمد على أسعار النفط والغاز. وتتأثر أسعار النفط والغاز بعدة عوامل، بما في ذلك، من بين أمور أخرى، النشاط الاقتصادي العالمي، والتغيرات في العرض والطلب، والتطورات والتكاليف الاستكشافية، والبيئة السياسية والسياسات الحكومية. وقد يؤدي أي انخفاض في الطلب على النفط والغاز إلى انخفاض مبيعات منتجات الشركة، مما سيكون له تأثير سلبي وجوهري على أعمال الشركة ووضعها المالي ونتائج عملياتها وتوقعاتها المستقبلية.

## ١٢-١-٢ المخاطر المتعلقة بالمشاريع الجديدة في المملكة

في السنوات الأخيرة، أطلقت المملكة مبادرات لتعزيز بنيتها التحتية بما في ذلك تلك التي أطلقتها من خلال برنامج رؤية ٢٠٣٠. وتشمل هذه المبادرات مخططات إسكان جديدة لسكان المملكة وإنشاء مدن جديدة ومشاريع ضخمة. يتم تمويل هذه المبادرات إما من قبل الحكومة مباشرة أو من خلال شراكات بين القطاعين العام والخاص. وتدفع هذه المبادرات الطلب على مشاريع المياه وبالتالي على خطوط نقل المياه. تنتج الشركة أنابيب اللحام القوسي الحلزوني المغمور (HSAW) اللازمة لخطوط نقل المياه. لذا ففي حال وجود أي تباطؤ في تنفيذ مثل هذه البرامج أو المشاريع بسبب التغييرات في السياسة أو توافر التمويل، فسيؤثر ذلك على الطلب المستقبلي على أنابيب اللحام القوسي الحلزوني المغمور (HSAW)، مما سيكون له تأثير سلبي وجوهري على أعمال الشركة ووضعها المالي ونتائج عملياتها وتوقعاتها المستقبلية.

كما تجدر الإشارة إلى قيام العملاء الرئيسيين للشركة، وبشكل خاص كل من مؤسسة تحلية المياه وشركة أرامكو السعودية، بتأخير طرح مشاريع جديدة، وتأخير ترسية العقود التي تم طرحها سابقاً حتى تاريخ النشرة، مما أثر سلباً على حجم الطلبات الجديدة خلال عام ٢٠٢١م، (وللمزيد من المعلومات، فضلاً راجع القسم رقم ٤-٢-٥ «الافاق المستقبلية» من هذه النشرة)، والذي بدوره سيؤدي إلى تأثر إيرادات الشركة وربحيتها بشكل سلبي للسنة المالية المنتهية في ٣١ مارس ٢٠٢٢م.

## ١٣-١-٢ المخاطر المتعلقة بالاعتماد على مقدمي خدمات النقل الخارجيين

تعتمد الشركة على مقدمي خدمات النقل الخارجيين لتوريد المواد الخام ولتقل الأنابيب داخل مصانعها وإلى مستودعاتها، وفي حالات معينة، لتوصيل المنتجات إلى العملاء (لمزيد من المعلومات حول الاتفاقيات المبرمة مع مقدمي خدمات النقل الخارجيين، فضلاً راجع القسم رقم ١٢-٤-٢ «اتفاقيات النقل» من هذه النشرة). وقد يتم فقدان أو تلف المواد الخام والمنتجات أثناء النقل لأسباب مختلفة، بما في ذلك وقوع حوادث أو كوارث طبيعية. وعلماً بأن الشركة لا تتحمل المخاطر المرتبطة بتلف المنتجات أثناء النقل بواسطة مقدمي خدمات النقل الخارجيين بموجب بنود الاتفاقيات التي أبرمت معها كما أنها لا تتحمل التبعات والأضرار المادية لذلك، إلا ذلك قد يتسبب في تأخير الشركة في إنتاجها وتأخير استفادة العميل من هذه المنتجات. ولا يوجد ما يضمن التزام مقدمي خدمات النقل الخارجيين بنود الاتفاقيات فيما يتعلق بتحملهم المسؤولية اتجاه تلف المنتجات أثناء النقل مما قد يدخل



الشركة بنزاعات قضائية تُكبدُها مصاريف مالية ووقت ثمين. وحتى في حال عدم تلف المنتجات، فلا يوجد ما يضمن عدم التأخير في تسليم مواد الخام والمنتجات، أو عدم الزيادة في تكاليف الشحن أو عدم إتاحة مقدمي خدمات النقل الخارجيين للقيام بنقل المواد الخام أو منتجات الشركة بالسرعة المطلوبة أو على الإطلاق. بالإضافة إلى ذلك، قد لا تتمكن الشركة من تجديد الاتفاقيات مع مقدمي خدمات النقل الخارجيين أو إيجاد بدلاء بتكاليف معقولة أو على الإطلاق، مما قد يؤثر على قدرتها على إتمام أعمالها وتوصيل منتجاتها لعملائها في الوقت المناسب. وسيؤدي وقوع أي مما سبق إلى تأثير سلبي وجوهري على أي من أعمال الشركة ووضعها المالي ونتائج عملياتها وتوقعاتها المستقبلية.

## ٢-١-٤ المخاطر المتعلقة بسمعة وجودة المنتجات

تعتمد الشركة في بيع منتجاتها على سمعتها في السوق. وقد تتعرض سمعة الشركة لأضرار جوهريّة نتيجة أحداث معينة مثل النزاعات مع العملاء أو القصور في الرقابة الداخلية أو الفشل في التسليم أو الإخلال بالأنظمة ذات العلاقة. كما قد تؤثر تصرفات أو تصريحات العملاء الحاليين أو السابقين والموظفين والمنافسين والباثمين والخصوم في الإجراءات القانونية والجهات الحكومية والمجتمع الاستثماري ووسائل الإعلام على سمعة الشركة حيث قد تؤثر التصرفات والتصريحات السلبية عن الشركة سلباً على أعمالها. إضافةً إلى ذلك، تعتمد سمعة الشركة على قدرتها في الحفاظ على جودة منتجاتها، وهو أمر لا بد منه بالنسبة للشركة للحفاظ على عملائها الحاليين وجذب عملاء جدد. فإذا لم تتمكن الشركة من الحفاظ على جودة منتجاتها بمستوى مقبول، فسيؤثر ذلك على سمعتها بين عملائها. وقد يكون من الصعب التعويض عن الضرر الذي قد يلحق بسمعة الشركة وقد يكون مكلفاً ويستغرق وقتاً طويلاً أو قد يجعل العملاء المحتملين أو الحاليين مترددين في اختيار الشركة للعمل على مشاريع جديدة، مما سيؤدي إلى خسارة في الأعمال. وقد تؤدي الأضرار التي تلحق بسمعة الشركة أيضاً إلى تقليل قيمة وفعالية العلامة التجارية للشركة وقد تقلل من ثقة المستثمرين بها، مما سيكون له تأثير سلبي وجوهري على أعمال الشركة ووضعها المالي ونتائج العمليات وتوقعاتها المستقبلية.

## ٢-١-٥ المخاطر المتعلقة بالمسؤولية عن المنتجات وعيوبها

تخضع الشركة لمخاطر مرتبطة بضمان المنتجات واستدعائها والتكاليف الناتجة عن المسؤولية عن المنتجات بسبب العيوب المصنعية. وقد تتطلب أي عيوب في منتجات الشركة استدعاء المنتجات وإنفاق موارد كبيرة لتدارك هذه العيوب، وهو ما قد يؤثر بدوره على الطلب على منتجات الشركة وسمعتها. وبلغت نسبة العيوب المصنعية ٢٣٪ و ١٧٪ و ١٢٪ لتصنيع الأنابيب ٣٢٪ و ٢٠٪ و ١١٪ لتغليف الأنابيب كما في ٣١ مارس ٢٠١٩م و ٢٠٢٠م و ٢٠٢١م على التوالي. بالإضافة إلى ذلك، قد يتم تشييت إدارة الشركة عن أعمالها الرئيسية من أجل الدفاع عن أي مطالبات ضمان، وهو ما سيكون له تأثير سلبي وجوهري على أعمال الشركة ووضعها المالي ونتائج عملياتها وتوقعاتها المستقبلية.

## ٢-١-٦ المخاطر المتعلقة بالالتزام بالعقود المبرمة مع الغير

أبرمت الشركة عدداً من الاتفاقيات الجوهريّة لأعمالها والتي كانت اتفاقيات نقل واتفاقيات التوريد للعملاء. واشتملت هذه العقود على بنود تحدد التزامات كل من أطراف الاتفاقية. وبالنسبة للشركة، فإنها ملتزمة بتنفيذ الأعمال للعملاء في فترة زمنية محددة وقد يترتب على عدم الالتزام بتلك المدد عواقب تصل إلى الإنهاء. فإن الاتفاقيات المبرمة مع مؤسسة تحلية المياه مثلاً تنص على حق المؤسسة في إنهاء الاتفاقية في حال لم تلتزم الشركة في بنود الاتفاقية أو تأخرت في تنفيذ التزاماتها (لمزيد من المعلومات حول الاتفاقيات الجوهريّة واتفاقيات العملاء، فضلاً راجع القسم رقم ١٢-٤ «الاتفاقيات الجوهريّة» والقسم رقم ١٢-٤-١ «اتفاقيات العملاء» من هذه النشرة). وليس هناك أي ضمان بعدم إخلال الشركة بالبنود التعاقدية بموجب الاتفاقيات المبرمة والمحافظة على عقودها. إن إخلال الشركة بالبنود التعاقدية لعقودها المبرمة مع الغير سيكون له تأثير سلبي وجوهري على أعمال الشركة ووضعها المالي ونتائج عملياتها وتوقعاتها المستقبلية.

## ٢-١-٧ المخاطر المتعلقة بالتمويل

### أ. التمويل الحالي

حصلت الشركة على تمويل من مصرف الإنماء والبنك الأهلي التجاري بمبلغ إجمالي قدره مليار وستمئة وخمسين مليون ومائة وسبعين ألف وأربعمائة وثلاثة وخمسين وأربعة وسبعين هلة (١,٦٥٠,١٧٠,٤٥٢,٧٤) ريال سعودي كما في تاريخ هذه النشرة، وذلك بموجب اتفاقيات تمويل انتهت وتعمل الشركة حالياً على تجديدها (لمزيد من المعلومات حول ترتيبات التمويل الحالية للشركة، فضلاً راجع القسم رقم ١٢-٤-٣ «اتفاقيات التمويل» من هذه النشرة). وتمثل نسبة ديون الشركة ٤٨.٥٪ و ٥٢.٤٪ و ١٦.٣٪ من إجمالي أصول الشركة كما بتاريخ ٣١ مارس ٢٠١٩م و ٢٠٢٠م و ٢٠٢١م على التوالي. كما بلغ معدل سيولة الشركة (١.٠) مرة و (١.٢) مرة و (٢.٠) مرة كما بتاريخ ٣١ مارس ٢٠١٩م و ٢٠٢٠م و ٢٠٢١م على التوالي. ووفقاً لترتيبات التمويل، يجوز للمقرضين إنهاء أو إلغاء التمويل وفقاً لتقديرهم المطلق ولأي سبب وبدون موافقة الشركة. إذا قرر أي مقرض إنهاء أو إلغاء أي تمويل مُقدم للشركة، فقد يُسرّع ذلك دفع جميع المبالغ المستحقة بموجبه، مما سيكون له تأثير سلبي وجوهري على أعمال الشركة ووضعها المالي ونتائج عملياتها وتوقعاتها المستقبلية.

بالإضافة إلى ذلك، تتضمن اتفاقيات التمويل التي أبرمتها الشركة بعض التعهدات والقيود التي تحد من قدرة الشركة على المشاركة في أنواع معينة من المعاملات، أو تكبد ديون إضافية أو توزيع أرباح على المساهمين. على سبيل المثال، تتضمن ترتيبات تمويل الشركة مع مصرف الإنماء والبنك الأهلي التجاري قيوداً على توزيع الأرباح حيث أنه لا يحق للشركة توزيع أرباح قبل الحصول على الموافقة المسبقة منهما. وقد لا تكون الشركة قادرة على الامتثال لتلك التعهدات والقيود، وقد يؤدي أي إخلال بها إلى تسريع دفع جميع المبالغ المستحقة بموجب هذه التمويلات (ما لم تقم الجهات الممولة بالتنازل عن ذلك)، مما سيكون له تأثير سلبي وجوهري على أعمال الشركة ووضعها المالي ونتائج عملياتها وتوقعاتها المستقبلية.

## ب. التمويل المستقبلي

قد تحتاج الشركة مستقبلاً إلى الحصول على تمويل من البنوك التجارية أو المقرضين الحكوميين أو الممولين الآخرين لتغطية متطلبات رأس المال العامل أو تنفيذ خطط النمو المستقبلية. قد لا تكون الشركة قادرة على الحصول على هذا التمويل على الإطلاق أو بشروط معقولة لأي سبب من الأسباب بما في ذلك، على سبيل المثال، وجود قيود بموجب أي من عقود التمويل الحالي، أو تصور المقرضين للشركة أو النتائج المستقبلية لعمليات الشركة ووضعها المالي وتدفقاتها النقدية. كما قد يؤدي الافتراض بأسعار فائدة متغيرة إلى تعرض الشركة لزيادة في أسعار الفائدة (وللمزيد من المعلومات حول المخاطر المرتبطة بأسعار الفائدة، فضلاً راجع القسم رقم ٢-١٣ «المخاطر المتعلقة بتكاليف التمويل وتقلبات أسعار الفائدة» من هذه النشرة)، ولا تضمن الشركة قدرتها على الحصول على مثل هذا التمويل بشروط معقولة أو الحصول عليها على الإطلاق عند الحاجة. ونتيجةً لذلك، قد لا تتمكن الشركة من الاستفادة من فرص الأعمال التجارية، مثل فرص الاستحواذ، والتجارب مع التغييرات في ظروف السوق أو القطاع. وقد يؤدي وقوع أي مما سبق إلى تأثير سلبي وجوهري على أعمال الشركة ووضعها المالي ونتائج عملياتها وتوقعاتها المستقبلية.

## ج. ضمانات شخصية علماء أعضاء مجلس الإدارة

أبرمت الشركة اتفاقية تمويل مع مصرف الإنماء بقيمة تمويل تبلغ مليار ومئة وعشرين مليون ومئة ألف (١,١٢٠,١٠٠,٠٠٠) ريال سعودي. وقدم كل من عضو مجلس إدارة الشركة صالح محمد حمد الحمادي كفالة غرم وأداء بنسبة ٢٨,٥٠٪ من قيمة التسهيلات، كما قدم عضو مجلس الإدارة محمد بن عبدالرحمن بن عبدالله العثمان كفالة غرم وأداء بنسبة ٩٩,٩٩٪ من قيمة التسهيلات. وفي حال عدم موافقة أي من مساهمي الشركة على تقديم ضمانات شخصية في المستقبل للحصول على أي تمويل، فقد تطلب البنوك تقديم ضمانات إضافية، وقد لا تتمكن الشركة من تقديمها دون تكبد زيادة في تكلفة التمويل أو قد لا تتمكن من تقديمها على الإطلاق، وقد ترفض البنوك تقديم تمويل بشروط مناسبة أو تقديم أي تمويل على الإطلاق، الأمر الذي من شأنه أن يؤثر سلباً وبشكل جوهري على أعمال المجموعة ووضعها المالي ونتائج عملياتها وتوقعاتها المستقبلية (لمزيد من المعلومات حول هذه الضمانات، فضلاً راجع القسم رقم ١٢-٤-٣ «اتفاقيات التمويل» من هذه النشرة).

## ٢-١-٨ المخاطر المتعلقة بالزكاة والضرائب

تخضع الشركة لمتطلبات الزكاة والضرائب في المملكة. وستؤدي أي زيادة في مستحقات الزكاة أو المتطلبات الضريبية المطبقة على الشركة للتأثير سلباً على ربحيتها. بالإضافة إلى ذلك، قدمت الشركة إقرارات الزكاة والضرائب للسنوات المالية حتى عام ٢٠٢١م ودفعت مستحقات الزكاة والضرائب في تاريخ استحقاقها. بتاريخ ١٤٤٢/٠٨/٠٣هـ (الموافق ٢٠٢١/١٧/٠٣م) تلقت الشركة استفسارات من قبل هيئة الزكاة والضريبة والجمارك حول القوائم المالية للأعوام ٢٠١٦م - ٢٠١٩م، وقد قامت الشركة بالرد على تلك الاستفسارات خلال المدة المحددة. بتاريخ ١٤٤٢/٠٩/٠٩هـ (الموافق ٢٠٢١/٠٤/٢١م) تلقت الشركة خطاب تعديل (بسبب حالة فحص) من هيئة الزكاة والضريبة والجمارك طالب الهيئة بموجبه الشركة بسداد فروقات عن الفترة من ٢٠١٥/٠٤/٠١م إلى ٢٠١٦/٠٣/٣١م بقيمة ٤,٦٤٥,٠٦١ ريال سعودي، بتاريخ ١٤٤٢/١١/٠٣هـ (الموافق ٢٠٢١/٠٦/١٣م) قامت الشركة بالاعتراض على خطاب التعديل والمبلغ المطلوب. وتم قبول الاعتراض من قبل هيئة الزكاة والضريبة والجمارك بتاريخ ١٤٤٣/٠١/١٠هـ (الموافق ٢٠٢١/٠٨/١٨م).

كما تلقت الشركة شهادات نهائية من هيئة الزكاة والضريبة والجمارك لجميع السنوات المالية حتى السنة المالية المنتهية في ٢١ مارس ٢٠٢١م. ولم تحصل الشركة على الربط الزكوي والضريبي من هيئة الزكاة والضريبة والجمارك للسنوات المالية من ٢٠١١م إلى ٢٠١٥م والسنوات المالية من ٢٠١٧م إلى ٢٠٢١م كما في تاريخ هذه النشرة وقد تعود هيئة الزكاة والضريبة والجمارك إلى أي سنة سابقة وتطعن بالإقرارات المقدمة أو تطلب دفع مبالغ إضافية للزكاة أو الضرائب. وقد يؤدي أي اختلاف في تقييم هيئة الزكاة والضريبة والجمارك لمبالغ الزكاة والضريبة المستحقة على الشركة إلى تأثير سلبي وجوهري على أعمال الشركة ووضعها المالي ونتائج عملياتها وتوقعاتها المستقبلية.

وتجدر الإشارة إلى أنه بتاريخ ١٤٤١/٠٩/٢١هـ (الموافق ٢٠٢٠/٠٥/١٤م)، وافق الشركاء في الشركة على اندماج شركة ويلسون لتغليف الأنابيب بكامل ما لها من موجودات وحقوق وما عليها من خصوم والتزامات في الشركة (لمزيد من المعلومات، فضلاً راجع القسم رقم ٤-١-٢هـ) «الاندماج مع شركة ويلسون لتغليف الأنابيب (ذو القعدة ١٤٤١هـ الموافق يوليو ٢٠٢٠م)» من هذه النشرة). ولا تتضمن أنظمة الزكاة والضرائب في المملكة ما يسمح بتأجيل أو تقاضي دفع الزكاة والضرائب على عمليات الاندماج. قد تقوم هيئة الزكاة والضريبة والجمارك بتفسير عملية الاندماج على أنها استحواذ على أصل، وبالتالي، تقوم بفرض التزامات زكوية أو ضريبية على عملية الاندماج. ونظراً لانقضاء شركة ويلسون لتغليف الأنابيب بعد عملية الاندماج، فستكون الشركة ملزمة بسداد أي التزامات ضريبية أو زكوية تنشأ عن عملية الاندماج في المستقبل، مما سيكون له تأثير سلبي وجوهري على أعمال الشركة ووضعها المالي ونتائج عملياتها وتوقعاتها المستقبلية.

## ٢-١-٩ المخاطر المتعلقة بالقضايا المحتملة

تعرض الشركة لمخاطر التقاضي في ما يتعلق بأعمالها وعملياتها مع العديد من الأطراف، بما في ذلك عملائها ومورديها وموظفيها ومساهميها والجهات التنظيمية. كما أن إجراءات التقاضي غير مؤكدة بطبيعتها وقد لا تصب نتائجها في مصلحة الشركة. وقد يؤدي ذلك أيضاً إلى تشتيت انتباه الإدارة، مما سيؤدي إلى تكبد تكاليف كبيرة وتحويل الموارد. كما في تاريخ هذه النشرة، ليست الشركة طرفاً في أي إجراءات قضائية حالية أو محتملة. وليس هناك ما يضمن أن الشركة لن تواجه أي إجراءات تقاضي في المستقبل. كما سيكون لأي نتيجة غير مواتية في أي إجراءات قانونية وتنظيمية مستقبلية أو تكاليف تقاضي عالية تكبدها الشركة للدفاع عن مثل هذه المطالبات تأثير سلبي وجوهري على أعمال الشركة ووضعها المالي ونتائج عملياتها وتوقعاتها المستقبلية.

## ٢٠-١-٢ المخاطر المتعلقة بحماية حقوق الملكية الفكرية

كما في تاريخ هذه النشرة، لا تمتلك الشركة أي حقوق ملكية فكرية في المملوكة أو في أي مكان آخر بما في ذلك علامتها التجارية، وبالتالي قد لا تتمكن الشركة من حماية علامتها التجارية في حالة حدوث أي انتهاك لها، مما سيكون له تأثير سلبي وجوهري على أعمال الشركة ووضعها المالي ونتائج عملياتها وتوقعاتها المستقبلية. وفي حال لم تتمكن الشركة من تسجيل علامتها التجارية أو في حال قيام أي شخص بالاعتراض على تسجيل تلك العلامة، سيكون لذلك تأثير سلبي وجوهري على أعمال الشركة ووضعها المالي ونتائج عملياتها وتوقعاتها المستقبلية.

## ٢١-١-٢ المخاطر المتعلقة بإنهاء اتفاقية المساهمين

أبرم المساهمون البائعون اتفاقية المساهمين بتاريخ ٤٣١/٠٥/٢٠١٤هـ (الموافق ١٤/٠٥/٢٠١٠م) المعدلة بتاريخ ١٤٤٠/٠٥/٠٩هـ (الموافق ١٥/٠١/٢٠١٩م) (ويشار إليها فيما يلي بـ «اتفاقية المساهمين») والتي بموجبها تمارس الشركة الأعمال التي تدخل ضمن نطاقها في كل من المملكة والكويت والبحرين وقطر وسوريا واليمن والإمارات والعراق وعمان حصرياً من قبل الشركة وأن الشركة لها الحق الأول في الرضا لأي عمل داخل هذه الدول قبل أي من المساهمون البائعون. وفي حال كانت الشركة غير قادرة على استيعاب أي عمل، لأي سبب من الأسباب، مما يؤدي إلى احتمال فقدان مثل هذه الأعمال، فقد يتم تنفيذها بواسطة شركات ووليسيون القابضة الأخرى وفقاً لموافقة المساهمين. وبتاريخ ١٤٤٢/٠٢/٠٦هـ (الموافق ٢٢/٠٩/٢٠٢٠م)، أبرم المساهمون البائعون تعديلاً لاتفاقية المساهمين بحيث يتم إنهاؤها تلقائياً بتاريخ الإدراج. وبعد انتهاء اتفاقية المساهمين عند الإدراج، لن يكون للشركة الحق الحصري بممارسة الأعمال التي تدخل ضمن نطاقها في البلدان الوارد ذكرها أعلاه. وبالتالي، سيكون بمقدور المساهمين البائعين منافسة أعمال الشركة، وفي حال قام أي من المساهمين البائعين بمنافسة أعمال الشركة، فسيكون لذلك تأثير سلبي وجوهري على أعمال الشركة ووضعها المالي ونتائج عملياتها وتوقعاتها المستقبلية (وللمزيد من المعلومات حول المخاطر المتعلقة بالمنافسة، فضلاً راجع القسم رقم ٢-٢-١ «المخاطر المتعلقة بالمنافسة» من هذه النشرة).

## ٢٢-١-٢ المخاطر المتعلقة بعدم كفاية التغطية التأمينية

تحتفظ الشركة بأنواع مختلفة من وثائق التأمين لتغطية عملياتها، بما في ذلك التأمين ضد مخاطر الممتلكات، والتأمين ضد خيانة الأمانة، والتأمين ضد تعطل الآلات، والتأمين النقدي، والتأمين الصحي للموظفين (لمزيد من المعلومات حول وثائق التأمين الخاصة بالشركة، فضلاً راجع القسم رقم ١٢-٨ «التأمين» من هذه النشرة). تخضع عمليات الشركة لمخاطر متأصلة، مثل العيوب والأعطال وأعطال معدات التصنيع، والحرائق، والانفجارات، وفقدان المنتجات خلال النقل، ومسؤولية الطرف الثالث، والمسؤولية العامة، والحوادث والكوارث الطبيعية. وقد لا يكون تأمين الشركة ملائماً لتغطية أي من أو جميع التزاماتها أو المخاطر التي قد تتعرض لها بالكامل كما قد تقع خسائر غير مؤمن عليها، أو قد يتجاوز مبلغها التغطية التأمينية المتاحة للشركة. بالإضافة إلى ذلك، قد تشمل وثائق التأمين الخاصة بالشركة على استثناءات أو قيود على التغطية، والتي بموجبها قد لا يغطي التأمين أنواعاً معينة من الخسائر والأضرار والمسؤوليات. نتيجة لذلك، فإن الشركة معرضة لتكبد خسائر قد يكون لها تأثير سلبي وجوهري على أعمالها ونتائج عملياتها. بالإضافة إلى ذلك، ليس هناك ما يضمن أن أقساط التأمين المستحقة على الشركة ستكون مناسبة تجارياً أو أن الشركة ستكون قادرة على تجديد وثائق التأمين الحالية من الأساس، بما في ذلك في حالة عدم توفر التأمين المناسب لأي من مجالات عملياتها. وقد يؤدي وقوع أي مما سبق إلى تأثير سلبي وجوهري على أعمال الشركة ووضعها المالي ونتائج عملياتها وتوقعاتها المستقبلية.

## ٢٣-١-٢ المخاطر المتعلقة بالاعتماد على الإدارة التنفيذية والموظفين الرئيسيين

يعتمد نجاح الشركة على الاحتفاظ بفرق الإدارة التنفيذية وفرقها التشغيلية الرئيسية، بالإضافة إلى قدرتها على توظيف وتدريب والحفاظ على الموظفين المؤهلين في المستقبل. وعلى وجه الخصوص، تعتمد الشركة على بعض الأفراد الرئيسيين ممن يحظون بخبرة ومعرفة واسعة في قطاع صناعة الأنابيب بشكل عام والذين قدموا إسهامات كبيرة على مستوى تطوير عملياتها. تواجه الشركة منافسة محدمة في قطاع صناعة الأنابيب على المهنيين ذوي المهارات العالية. لذلك، قد لا تكون الشركة قادرة على توظيف والحفاظ على المهنيين ذوي المهارات والخبرة المطلوبة. فقد يستقيل أي من أعضاء الإدارة التنفيذية أو الموظفين الرئيسيين في أي وقت، وقد لا تتمكن الشركة من إيجاد البديل المناسب. فعلى سبيل المثال، قدم الرئيس التنفيذي للشركة استقالته اعتباراً من ديسمبر ٢٠٢٠م، وقام العضو المنتدب للشركة بهام الرئيس التنفيذي إلى حين تم تعيين الرئيس التنفيذي الحالي للشركة (محمد عبدالعزيز محمد الشاهين) بموجب عقد العمل المبرم معه بتاريخ ١٤٤٢/١٠/٢٠هـ (الموافق ٠١/٠٦/٢٠٢١م) (وللمزيد من المعلومات حول الرئيس التنفيذي، فضلاً راجع القسم رقم ٥-٥-٢ «أعضاء الإدارة التنفيذية للشركة» من هذه النشرة). وقد يؤدي فقدان خدمات أي من أعضاء الإدارة التنفيذية أو الموظفين الرئيسيين لدى الشركة إلى إعاقة أو تأخير تنفيذ وتحقيق أهدافها الاستراتيجية، وتحويل اهتمام الإدارة إلى البحث عن بدائل معينة مؤهلة أو إلى التأثير سلباً على قدرتها على إدارة أعمالها بفعالية وكفاءة. بالإضافة إلى ذلك، قد تعتمد بعض علاقات العملاء المهمة للشركة على الأداء المستمر للمديرين الأفراد أو الموظفين التشغيليين، وقد يؤدي فقدان هؤلاء الأفراد إلى تعريض علاقات العملاء الرئيسيين للخطر. وقد تحتاج الشركة إلى استثمار موارد مالية كبيرة لاستقطاب موظفين جدد والاحتفاظ بهم وقد لا تحقق عوائد على هذه الاستثمارات. سيكون لعدم قدرة الشركة على توظيف والحفاظ على أعضاء الإدارة التنفيذية والموظفين الرئيسيين ذوي المهارات والخبرة المطلوبة تأثير سلبي وجوهري على أعمال الشركة ووضعها المالي ونتائج عملياتها وتوقعاتها المستقبلية.

## ٢٤-١-٢ المخاطر المتعلقة بعدم توفر الخبرة في إدارة شركات مدرجة في السوق المالية

تعمل الشركة منذ تأسيسها كشركة ذات مسؤولية محدودة حتى تم تحويلها إلى شركة مساهمة بتاريخ ١٤٤٢/٠٢/٠٥هـ (الموافق ٢٢/٠٩/٢٠٢٠م). وبناءً على ذلك، لا يتمتع جميع أعضاء الإدارة التنفيذية للشركة بخبرة في إدارة شركة مساهمة مدرجة في المملكة والامتثال للأنظمة واللوائح الخاصة بهذه الشركات. وعلى وجه الخصوص، يحتاج التدريب الداخلي و/أو الخارجي الذي يحصل عليه أعضاء الإدارة التنفيذية في إدارة شركة مساهمة مدرجة، بالإضافة للالتزامات الرقابة وإعداد التقارير التنظيمية المفروضة على الشركات المدرجة، إلى اهتمام كبير من أعضاء الإدارة التنفيذية، وهو ما يمكن أن يشتت انتباههم عن الإدارة اليومية لأعمال الشركة. وفي حال عدم الامتثال في الوقت المناسب للأنظمة ومتطلبات الإفصاح المفروضة على الشركات المدرجة، فسيعرض ذلك الشركة لعقوبات وغرامات تنظيمية. وقد يؤدي وقوع أي مما سبق إلى تأثير سلبي وجوهري على أعمال الشركة ووضعها المالي ونتائج عملياتها وتوقعاتها المستقبلية.

## ٢٥-١-٢ المخاطر المتعلقة بسوء سلوك الموظفين وأخطأهم

قد يؤدي سوء سلوك الموظفين وأخطأهم إلى إخلال الشركة بالأنظمة المعمول بها، مما قد يؤدي إلى فرض عقوبات تنظيمية على الشركة من قبل الجهات المختصة. وستختلف هذه العقوبات وفقاً لسوء السلوك أو الخطأ المرتكب وسيكلف ذلك المسؤولية المالية للشركة أو يضر بسمعتها. ويشمل سوء السلوك أو الأخطاء التي يرتكبها الموظفون الآتي:

- التصرف غير المناسب من الناحية الاجتماعية.
  - التورط في أعمال تحريف أو أنشطة احتيالية أو خادعة أو غير لائقة أثناء تسويق منتجات الشركة لعملاء حاليين أو محتملين.
  - عدم الامتثال للأنظمة المعمول بها أو الضوابط والإجراءات الداخلية.
  - عدم توثيق المعاملات بشكل صحيح وفقاً لإجراءات التوثيق والعمليات الموحدة للشركة، وعدم استخدام المشورة القانونية المناسبة في ما يتعلق بالوثائق غير الموحدة أو عدم الحصول على تفويض داخلي مناسب.
- إذا ارتكب موظفو الشركة أي سوء سلوك أو أخطاء تؤدي إلى تكبد التزامات أو عقوبات مالية، فسيكون لذلك تأثير سلبي وجوهري على أعمال الشركة ووضعه المالي ونتائج عملياتها وتوقعاتها المستقبلية.

## ٢٦-١-٢ المخاطر المتعلقة بحوكمة الشركات ولجان المجلس

اعتمدت الشركة لائحة الحوكمة الداخلية بتاريخ ١٥/٠٢/١٤٤٣هـ (الموافق ٢٢/٠٩/٢٠٢١م) (لمزيد من المعلومات في ما يتعلق بلائحة الحوكمة الداخلية، فضلاً راجع القسم رقم ٧-٥ «حوكمة الشركة» من هذه النشرة). تتضمن هذه اللائحة القواعد المستمدة من لائحة حوكمة الشركات الصادرة عن الهيئة. وسيتمتع نجاح الشركة في تطبيق قواعد وإجراءات حوكمة الشركات بشكل صحيح على مدى فهم هذه القواعد وإدراكها والتنفيذ السليم لهذه القواعد والإجراءات من قبل مجلس الإدارة ولجانها والإدارة التنفيذية، خاصة في ما يتعلق بمتطلبات استقلالية المجلس وإجراءات تضارب المصالح ومتطلبات الإفصاح. وفي حال عدم الامتثال للأحكام الإلزامية الواردة بلائحة حوكمة الشركات الصادرة عن الهيئة، فسيؤدي ذلك إلى فرض عقوبات تنظيمية على الشركة، مما سيكون له تأثير سلبي وجوهري على أعمال الشركة ووضعه المالي ونتائج عملياتها وتوقعاتها المستقبلية.

كما قامت الشركة بتشكيل لجنة المراجعة ولجنة الترشيحات والمكافآت بتاريخ ٠٦/٠٢/١٤٤٢هـ (الموافق ٢٣/٠٩/٢٠٢٠م) و ١٤/٠٢/١٤٤٣هـ (الموافق ٢١/٠٩/٢٠٢١م) (لمزيد من المعلومات حول لجان مجلس إدارة الشركة، فضلاً راجع القسم رقم ٥-٤ «لجان مجلس الإدارة» من هذه النشرة). وقد يؤثر عدم أداء أعضاء هذه اللجان لواجباتهم واعتماد إطار يضمن حماية مصالح الشركة ومصالح مساهميها، على امتثال الشركة لحوكمة الشركات ومتطلبات الإفصاح المستمر وقدرة المجلس على مراقبة أنشطة الشركة من خلال هذه اللجان، مما سيكون له تأثير سلبي وجوهري على أعمال الشركة ووضعه المالي ونتائج عملياتها وتوقعاتها المستقبلية.

## ٢٧-١-٢ المخاطر المتعلقة بالتعاملات مع الأطراف ذات العلاقة

أبرمت الشركة في الماضي تعاملات مع أطراف ذات العلاقة تتضمن اتفاقيات قروض بموجبها قدم المساهمون قروضاً للشركة حيث بلغ رصيد القروض المقدمة من المساهمون ٣,٢ مليون ريال سعودي كما في ٣١ مارس ٢٠٢١م (لمزيد من المعلومات، فضلاً راجع القسم رقم ٦-٤-١ «ملخص المعلومات المالية للشركة» من هذه النشرة). بالإضافة إلى ذلك، حصلت الشركة على ضمانات من المساهمين لأغراض عقود التمويل التي أبرمتها الشركة. وتجدر الإشارة إلى عدم قيام الشركة بتوثيق هذه التعاملات مع الأطراف ذات العلاقة والمتعلقة بالقروض والضمانات المقدمة من المساهمين. وأبرمت الشركة كذلك اتفاقية تنازل مع شركة ويلسبون كورب حيث تنازلت شركة ويلسبون كورب عن أداء بعض الخدمات بموجب أمر شراء كانت طرفاً فيه إلى الشركة (لمزيد من المعلومات، فضلاً راجع القسم رقم ٦-٤-١ «ملخص المعلومات المالية للشركة» ورقم ١٢-٥ «الاتفاقيات الجوهرية مع الأطراف ذات العلاقة» من هذه النشرة). وقد تدخلت الشركة أيضاً في تعاملات مع أطراف ذات العلاقة في المستقبل. وبلغ إجمالي قيمة التعاملات مع الأطراف ذات العلاقة واحد وثلاثين مليون وسبع مائة واثنين وتسعين وست مائة وتسعة وسبعين (٣١,٧٩٢,٦٧٩) ريال سعودي وسبعة وثلاثين مليون وثمانية وثلاثين ألف وثلاثمائة وستة وسبعين (٣٧,٠٣٨,٣٧٦) ريال سعودي وأربعة وأربعين مليون وستة وأربعين ألف وست مائة وخمسة وستين (٤٤,٠٤٦,٦٦٥) ريال سعودي في السنوات المالية المنتهية في ٣١ مارس ٢٠١٩م و ٢٠٢٠م و ٢٠٢١م على التوالي. من ضمن هذه التعاملات، بلغت قيمة المشتريات من الأطراف ذات العلاقة ١٤,٦ مليون ريال سعودي و ٢٣,٧ مليون ريال سعودي و ٢٦,٠ مليون ريال سعودي والتي تمثل ١,٩٪ و ٢,٠٪ و ٤,٧٪ من إجمالي حجم المشتريات للسنوات المالية المنتهية في ٣١ مارس ٢٠١٩م و ٢٠٢٠م و ٢٠٢١م على التوالي، كما بلغت قيمة التكاليف المالية ٥,٦ مليون ريال سعودي و ٥,٦ مليون ريال سعودي و ١٢,١ مليون ريال سعودي والتي تمثل ٣٧,٨٪ و ١١,٦٪ و ١٩,٩٪ من إجمالي حجم التكاليف المالية للسنوات المالية المنتهية في ٣١ مارس ٢٠١٩م و ٢٠٢٠م و ٢٠٢١م على التوالي.

وبلغ رصيد المبالغ المستحقة من الأطراف ذات العلاقة كما في ٣١ مارس ٢٠١٩م و ٢٠٢٠م و ٢٠٢١م ٢٧,٥ مليون ريال سعودي و ٨٩,٨ مليون ريال سعودي و ٦,٢ مليون ريال سعودي على التوالي مشكلة ما نسبته ٣,٢٪ و ٧,٨٪ و ٠,٨٪ من إجمالي الموجودات. والجدير بالذكر أن أرصدة المبالغ المستحقة من الأطراف ذات العلاقة كما في ٣١ مارس ٢٠١٩م و ٢٠٢٠م قد شملت تعاملات الشركة مع شركة ويلسبون لتغليف الأنابيب قبل الاندماج والتي بلغت ٢٧,٥ مليون ريال سعودي و ٨٩,٨ مليون ريال سعودي على التوالي.

كما بلغ رصيد مستحقات الأطراف ذات العلاقة كما في ٣١ مارس ٢٠١٩م و ٢٠٢٠م و ٢٠٢١م ٥,١ مليون ريال سعودي و صفر و ٠,٤ مليون ريال سعودي على التوالي، مشكلة ما نسبته ٠,٦٪ و صفر و ٠,١٪ من إجمالي المطلوبات.

وتتص المادة الحادية والسبعين (٧١) من نظام الشركات على أنه لا يجوز أن يكون لعضو مجلس الإدارة أي مصلحة مباشرة أو غير مباشرة في الأعمال والعقود التي تتم لحساب الشركة إلا برخص من الجمعية العامة العادية، وعلى عضو مجلس الإدارة أن يبلغ المجلس بما له من مصلحة مباشرة أو غير مباشرة في الأعمال والعقود التي تتم لحساب الشركة، ويثبت هذا التبليغ في محضر الاجتماع. ولا يجوز لهذا العضو الاشتراك في التصويت على القرار الذي يصدر في هذا الشأن في مجلس الإدارة وجمعيات المساهمين. وعليه، حصلت الشركة على موافقة الجمعية العامة العادية على اتفاقيات فروض المساهمين بتاريخ ١٤٤٢/٠٢/١٤هـ (الموافق ٢٠٢٠/٠٩/٢٣م)، وعلى موافقة الجمعية العامة العادية على عمولات ضمانات الشركة و اتفاقية التنازل بتاريخ ١٤٤٢/١١/٠٤هـ (الموافق ٢٠٢١/٠٦/١٤م).

وتتص المادة الحادية والسبعين (٧١) من نظام الشركات على أنه إذا تخلف عضو المجلس عن الإفصاح عن مصلحته في الأعمال والعقود التي تتم لحساب الشركة، جاز للشركة أو لكل ذي مصلحة المطالبة أمام الجهة القضائية المختصة بإبطال العقد أو إلزام العضو بأداء أي ربح أو منفعة تحققت له من ذلك. كما تقع المسؤولية عن الأضرار الناتجة من الأعمال والعقود على العضو صاحب المصلحة من العمل أو العقد، وكذلك على أعضاء مجلس الإدارة، إذا تمت تلك الأعمال أو العقود بالمخالفة لأحكام المادة الحادية والسبعين (٧١) من نظام الشركات أو إذا ثبت أنها غير عادلة، أو تطوي على تعارض مصالح وتلحق الضرر بالمساهمين. وعليه، فإن الشركة قد تتعرض لمخاطر لمخلفتها المادة الحادية والسبعين (٧١) من نظام الشركات فيما يخص الحصول على موافقة الجمعية العامة العادية بخصوص عمولات ضمانات الشركة أو اتفاقية التنازل، وقد تتعرض تلك العقود للإنهاء. كما أن قد يتعرض أعضاء مجلس الإدارة إلى تحمل المسؤولية عن الأضرار الناتجة من تلك الأعمال والعقود مما لذلك تأثير سلبي وجوهري على أعمال الشركة ووضعها المالي ونتائج عملياتها وتوقعاتها المستقبلية.

كما أنه في حالة عدم قيام الشركة بتوثيق الاتفاقيات مع الأطراف ذات العلاقة أو في حال عدم إبرامها في المستقبل على أساس تجاري، فسيكون لذلك تأثير سلبي وجوهري على أعمال الشركة ووضعها المالي ونتائج عملياتها وتوقعاتها المستقبلية.

## ٢٨-١-٢ المخاطر المتعلقة بالاعتماد على نظم المعلومات

تعتمد الشركة بشكل متزايد على أنظمة تقنية المعلومات في عملياتها. طبقت الشركة نظام (SAP ERP) في جميع الأقسام كجزء من تخطيط موارد المنشأة. وتعتمد قدرة الشركة على إدارة أعمالها بفعالية إلى حد كبير على موثوقية وقدرة هذه الأنظمة كما أن أي إخفاق محتمل من مزودي الخدمات الخارجيين في تقديم خدمة عالية الجودة دون انقطاع هو أمر خارج عن سيطرتها. قد تتعرض أنظمة تقنية المعلومات الخاصة بالشركة إلى التلف الناتج عن فيروسات الكمبيوتر والكوارث الطبيعية وتوغلات المتسللين أو المخترقين وتعطل الأجهزة أو البرامج وتقلبات الطاقة والهجمات الإلكترونية الإرهابية وغيرها من الاختلالات المماثلة. وفي حال لم تعمل أنظمة تقنية المعلومات في الشركة بالشكل المتوقع لأي سبب من الأسباب، أو إذا كان هناك أي خرق كبير للأمن، فسيؤدي ذلك إلى تعطيل أعمالها بالإضافة إلى العديد من العواقب السلبية، بما في ذلك انخفاض فعالية وكفاءة العمليات، والكشف غير الملائم عن المعلومات السرية أو الخاصة، وزيادة التكاليف العامة وفقدان المعلومات المهمة، والتي سيكون لها تأثير سلبي وجوهري على أعمال الشركة ووضعها المالي ونتائج عملياتها وتوقعاتها المستقبلية.

بالإضافة إلى ذلك، يمكن أن يؤدي زيادة استخدام الشركة واعتمادها على تطبيقات وأنظمة قائمة على الإنترنت لتخزين ومعالجة ونقل المعلومات (مثل الحوسبة السحابية) إلى تعرض الشركة وموظفيها وعمالها لخطر فقدان تلك المعلومات أو إساءة استخدامها. وقد تضطر الشركة إلى تكبد تكاليف كبيرة لتوفير الحماية من الأضرار الناجمة عن هذه الاضطرابات أو الخروقات الأمنية في المستقبل، وقد تعطل الأنشطة التجارية للشركة بشكل جوهري وتعرض الضوابط الداخلية للخطر في حال تعرض أي عضو من أعضاء أنظمة تقنية المعلومات أو شبكات الاتصالات لدى الشركة للتعطيل بشكل كلي أو جزئي، وهو ما سيكون له تأثير سلبي وجوهري على أعمال الشركة ووضعها المالي ونتائج عملياتها وتوقعاتها المستقبلية.

يجدر بالذكر إلى أن أنظمة المعلومات الخاصة بالشركة تعتمد على شركة ولسبون كورب ليمتد حيث يتم حفظ البيانات الخاصة بالشركة في خوادم وقواعد البيانات الخاصة بشركة ولسبون كورب ليمتد تاريخياً. وكما في تاريخ هذه النشرة، لا تزال الشركة في طور التعاقد مع مزودي خدمات مستقلين ونقل البيانات الخاصة بها إلى خوادم وقواعد البيانات المستقلة عن شركة ولسبون كورب ليمتد والتي ستستغرق عدة أشهر. ونظراً لعدم وجود علاقة تعاقدية فيما بين الشركة وشركة ولسبون كورب ليمتد فيما يخص هذه البيانات، فقد لا تتمكن الشركة من الوصول إلى البيانات الخاصة بها أو استخدامها لأي سبب من الأسباب مثل عدم تعاون شركة ولسبون كورب ليمتد أو إخلال مزودي خدمات شركة ولسبون كورب ليمتد بالتزاماتهم وهو ما قد يؤدي إلى تعطل أعمال الشركة بشكل كلي أو جزئي، وقد لا تتمكن الشركة من الرجوع على شركة ولسبون كورب ليمتد أو مقدمي الخدمات بأي تعويضات بشكل مباشر وهو ما سيكون له تأثير سلبي وجوهري على أعمال الشركة ووضعها المالي ونتائج عملياتها وتوقعاتها المستقبلية.

## ٢٩-١-٢ المخاطر المتعلقة باستراتيجية التوسع والنمو

يعتمد الأداء المستقبلي للشركة على قدرتها في تنفيذ خطط واستراتيجيات النمو التي تشمل ترسية مناقصات جديدة للمشاريع، والمشاركة في الفرص الجديدة التي قد تنشأ عن مشاريع التخصيص وتطوير حلول جديدة للعملاء. وتعتمد هذه الأنشطة على قدرة الشركة في مواصلة التنفيذ وتحسين نظم المعلومات التشغيلية والإدارية بكفاءة في الوقت المناسب، وكذلك الحصول على موافقات الجهات التنظيمية إذا كان هناك حاجة إلى زيادة طاقتها الإنتاجية أو تشغيل أي مصانع جديدة. ليس هناك ما يضمن أن موظفي الشركة أو أنظمتها الحالية ستكون كافية لدعم التوسع والنمو في المستقبل، أو أنها ستكون قادرة على الحصول على الموافقات اللازمة لأي خطط نمو مستقبلية في الوقت المناسب أو الحصول عليها على الإطلاق. بالإضافة إلى ذلك، تخضع خطط توسع الشركة لجدول زمنية محددة وقد تتطلب تمويلًا إضافيًا لتغطية التكاليف الإضافية. وقد يؤدي عدم الالتزام بهذه الجدول الزمنية أو عدم الحصول على تمويل إضافي إلى عدم تحقيق النتائج الاقتصادية المرجوة لخطط النمو والتوسع. وسيكون لعدم تنفيذ الشركة لخطط أعمالها واستراتيجيات النمو لديها لأي سبب وفي الوقت المناسب تأثير سلبي وجوهري على أعمال الشركة ووضعها المالي ونتائج عملياتها وتوقعاتها المستقبلية.



## ٢-١-٣٠ المخاطر المتعلقة بالقدرة التنافسية للأسعار

تتلقي الشركة معظم الطلبات لمنتجاتها من خلال المناقصات. ويتم تقييم العروض على أساس المعايير الفنية والمالية، وخاصة القدرة التنافسية للأسعار. ترتبط القدرة التنافسية للأسعار بكفاءة التصنيع في الشركة بما في ذلك أسعار المواد الخام وتكاليف شراء المواد الخام وتكاليف تحويل المصنع والنفقات الإدارية. ويتطلب ذلك من الشركة أن يكون لديها أنظمة وعمليات للحفاظ على وتحسين كفاءة التصنيع وتكاليف الشراء وتكاليف تحويل المصانع والنفقات الإدارية. فإذا لم تتمكن الشركة من إدارة تلك المجالات وتحسينها بشكل فعال، فقد لا تحقق التنافسية في الأسعار مما قد يؤدي إلى فقدان الشركة حصة من الطلبات الجديدة (بما في ذلك أي من الطلبات التي تقوم الشركة بتقديم العروض عليها حالياً) لموردين آخرين وهو ما سيكون له تأثير سلبي وجوهري على أعمال الشركة ووضعها المالي ونتائج عملياتها وتوقعاتها المستقبلية.

## ٢-١-٣١ المخاطر المتعلقة بالمتطلبات غير المتوقعة في النفقات الرأسمالية

تعتمد عمليات الشركة على توفر المعدات والآلات اللازمة لتصنيع منتجاتها. وقد يُطلب من الشركة استبدال معداتها وآلاتها الحالية لأي أسباب غير متوقعة بما في ذلك أي أعطال في الآلات أو التقادم التكنولوجي، والتي قد تؤدي إلى تكبد نفقات رأسمالية لإصلاح أو استبدال تلك الآلات. وفي حال كانت تلك النفقات الرأسمالية كبيرة، فقد تحتاج الشركة للحصول على تمويل إضافي، والذي قد لا يكون متاحاً بتكلفة معقولة أو غير متاح إطلاقاً. وقد يؤدي وقوع أي من هذه الأحداث إلى تأثير جوهري سلبي على أعمال الشركة ووضعها المالي ونتائج عملياتها وتوقعاتها المستقبلية.

## ٢-١-٣٢ المخاطر المتعلقة بتغيير اسم الشركة التجاري

مارست الشركة أعمالها منذ ١٤٣١/١٢/١٨هـ (الموافق ٢٠١٠/١١/٢٤م) باسم «شركة ويلسبون الشرق الأوسط للأنابيب»، حيث عُرفت الشركة في قطاع صناعة الأنابيب ومع عملائها والأطراف الآخرين الذي تتعامل معهم بهذا الاسم التجاري. وعليه، فإن قيام الشركة بتغيير اسمها إلى «شركة أنابيب الشرق المتكاملة للصناعة» بتاريخ ١٤٣١/١٢/١٨هـ (الموافق ٢٠١٠/١١/٢٤م)، ينطوي على عدد من المخاطر والتحديات، حيث قد لا يكون للاسم الجديد نفس الأثر القوي للاسم السابق كما قد يؤدي إلى فقدان معرفة القطاع والعاملين فيه للشركة وقد تأخذ الشركة وقتاً طويلاً للتعريف باسمها التجاري الجديد واكتساب ثقة السوق بالاسم الجديد. ونتيجة لجهل السوق باسم الشركة التجاري الجديد، فقد لا تحقق الشركة أرباحاً كما كانت تحققه بالسابق وقد يؤدي ذلك إلى تكبد نفقات إضافية للتعريف باسمها في السوق وبالتالي سيكون تغيير الاسم التجاري للشركة تأثير سلبي وجوهري على أعمال الشركة ووضعها المالي ونتائج عملياتها وتوقعاتها المستقبلية.

## ٢-١-٣٣ المخاطر المتعلقة بآلات الشركة ومعداتها

تتكون عمليات التصنيع في الشركة من مصنع الأنابيب الحلزونية ومصنع اللحام المزدوج ومصنع تغليف الأنابيب. وبلغت القيمة الدفترية للمصنع والآلات كما في ٢١ مارس ٢٠٢١م ٥٥٤,٩ مليون ريال سعودي، كما بلغ رصيد الاستهلاك المتراكم للمصنع والآلات ٢١٤,٦ مليون ريال سعودي كما في ٢١ مارس ٢٠٢١م. ويتم استهلاك الآلات على مدى فترة تتراوح من سنتين إلى عشرين سنة حسب تحمل الآلة. وتخطط الشركة للصيانة الدورية لمعداتها، كما تخصص ٥% من ساعات الإنتاج للصيانة الوقائية، إلا أن تشغيل بعض المعدات الأساسية التي تعتمد عليها عمليات التصنيع الخاصة بالشركة مثل آلة فك اللف والرافعات ومعدات اللحام قد تتعطل لأسباب غير متوقعة أو لأحداث أخرى مثل الحرائق أو الأعطال الميكانيكية.

وتوقفت مصانع الشركة عن التشغيل لمدة خمسة وستة وأربعة أيام في السنوات المالية المنتهية في ٢١ مارس ٢٠١٩م و ٢٠٢٠م و ٢٠٢١م على التوالي بسبب أعمال الصيانة. وفي ظل الصيانات الدورية، لا يوجد ما يضمن عدم تعرض مصانع الشركة في المستقبل إلى انخفاض الإنتاج نتيجة لفشل المعدات أو لحدوث أحداث أخرى غير متوقعة مثل الحرائق. وقد ينتج عن ذلك الفشل، انخفاض في الإنتاجية إلى الحد الذي لا يمكن معه التعويض عن فقد الإنتاج وقد يضر ذلك بعلاقات الشركة مع عملائها مما سيكون تأثير سلبي وجوهري على أعمال الشركة ووضعها المالي ونتائج عملياتها وتوقعاتها المستقبلية.

علاوة على ذلك، في حال اكتمل العمر الإنتاجي لأحد المصانع، تتحمل الشركة تكاليف إيقاف التشغيل والقيام بالتصرف بالآلات والمعدات المملوكة للشركة بطريقة قد تكون مكلفة، حيث أن تكاليف التفكيك قد تكلف الشركة مبالغ جوهرياً مما سيكون لتلك النفقات تأثير سلبي وجوهري على أعمال الشركة ووضعها المالي ونتائج عملياتها وتوقعاتها المستقبلية.

## ٢-٢ المخاطر المتعلقة بالسوق والقطاع الذي تعمل فيه الشركة

### ٢-٢-٢ المخاطر المتعلقة بالمنافسة

تعمل الشركة في بيئة تنافسية شديدة وليس هناك ما يضمن استمرار الشركة في المنافسة الفعالة مع المنافسين الآخرين في السوق. يعتمد أداء الشركة الحالي والمستقبلي على قدرتها على الاستحواذ على حصتها في السوق والحفاظ عليها وزيادتها مع الحفاظ على الربحية. ويعتمد ذلك على قدرة الشركة على الحفاظ على ميزتها في الطاقة الإنتاجية والعمليات المتكاملة وعرض المنتجات من الأنابيب ذات القطر الواسع بالإضافة إلى الجودة العالية والأسعار التنافسية للمنتجات. ولا يوجد ما يضمن أن المنافسين الحاليين أو المستقبليين للشركة لن يقدموا منتجات بجودة تنافسية وأسعار أقل، أو أنهم لن يخفضوا أسعار منتجاتهم بشكل استراتيجي لأهداف المنافسة وتوسيع حصتهم في السوق. وعليه، قد لا تتمكن الشركة من مواكبة سياسات أسعار منافسيها مع الحفاظ على ربحيتها، مما قد يؤدي إلى فقدان حصتها في السوق. بالإضافة إلى ذلك، يخضع القطاع الذي تعمل فيه الشركة لاتجاهات السوق ومتطلبات السوق المتغيرة مدفوعة بالتقدم في قدرات وتقنيات التصنيع. وقد لا تكون الشركة قادرة على التكيف بسرعة مع اتجاهات السوق وتصدر المشهد. سيؤدي حدوث أي من هذه العوامل إلى انخفاض الطلب على منتجات الشركة، مما سيؤدي بدوره إلى تأثير سلبي وجوهري على أعمال الشركة ووضعها المالي ونتائج عملياتها وتوقعاتها المستقبلية.

## ٢-٢-٢ المخاطر المتعلقة بالتغيرات في السياسات الحكومية للمشتريات الحكومية

تستفيد الشركة من السياسات التي قدمتها حكومة المملكة لتعزيز المشتريات المحلية من خلال برامج المحتوى المحلي. وتفرض مثل هذه البرامج على العملاء مثل مؤسسة تحلية المياه الشراء من الشركات الصناعية المحلية مما يمنح الشركة ميزة على الموردين الأجانب. كما أطلقت شركة أرامكو السعودية برنامج تعزيز القيمة المضافة الإجمالية في المملكة (اكتفاء)، والذي يكون في مقدمة أهدافه توطيد ما نسبته ٧٠٪ من المحتوى المحلي ضمن منظومة الإمداد في شركة أرامكو السعودية. وعليه، فإنه إذا كان هناك تغيير في السياسات الحكومية أو في مبادرات شركة أرامكو السعودية المتعلقة بدعم الصناعة المحلية، فقد تفقد الشركة هذه الميزة التنافسية، مما سيكون له تأثير سلبي وجوهري على أعمال الشركة ووضعها المالي ونتائج عملياتها وتوقعاتها المستقبلية.

## ٣-٢-٢ المخاطر المتعلقة بزيادة أسعار الطاقة في المملكة

تعتمد عمليات التصنيع لدى الشركة بشكل كبير على منتجات الطاقة بما في ذلك الوقود والمياه والكهرباء، والتي تمثل جزءاً كبيراً من تكاليف إنتاج الشركة. في ضوء انخفاض أسعار النفط والعجز الناتج في موازنة المملكة، وافق مجلس الوزراء بموجب قراره رقم ٩٥ بتاريخ ١٧/٠٣/١٤٣٧هـ (الموافق ٢٨/١٢/٢٠١٥م)، على خفض الدعم الحكومي، مما أدى إلى زيادة أسعار الطاقة (بما في ذلك الوقود)، وتعرفة الكهرباء وخدمات المياه والصرف الصحي للقطاعات السكنية والتجارية والصناعية. كما أعلنت وزارة الطاقة بتاريخ ٢٤/٠٣/١٤٣٩هـ (الموافق ١٢/١٢/٢٠١٧م) خططها لتعديل أسعار منتجات الطاقة علماً بأن أسعار منتجات الطاقة يتم تعديلها بشكل شهري وفقاً لإجراءات حوكمة تعديل أسعار منتجات الطاقة والمياه. وقد أدى إعلان وزارة الطاقة لتعديل أسعار منتجات الطاقة إلى ارتفاع أسعار البنزين فئة ٩١ و٩٥ أوكتان والديزل المستخدم للصناعة والمرافق والديزل المستخدم للنقل والكيروسين ابتداءً من ١٤/٠٤/١٤٣٩هـ (الموافق ٠١/٠١/٢٠١٨م). وبتاريخ ٣٠/١١/١٤٤٢هـ (الموافق ١٠/٠٧/٢٠٢١م)، أعلنت اللجنة التنفيذية لحكومة تعديل أسعار منتجات الطاقة والمياه في المملكة بصدر توجيه ملكي باعتماد تحديد سقف لأسعار البنزين اعتباراً من تاريخ صدور الإعلان على أن تكون الأسعار لفئة أوكتان ٩١ بريالين وثمانية عشر هللة (٢,١٨) ريال سعودي لفئة أوكتان ٩٥ بريالين وثلاثة وثلاثين هللة (٢,٣٣) ريال سعودي على أن تُراجع الأسعار بشكل مستمر بما لا يتجاوز السقف المقرر. بلغت مصروفات الشركة المتعلقة بالمرافق العامة (بما في ذلك الوقود والماء والكهرباء) ٥,٣ مليون ريال سعودي، و٨,٤ مليون ريال سعودي و٤,١ مليون ريال سعودي في السنوات المالية المنتهية في ٣١ مارس ٢٠١٩م و٣١ مارس ٢٠٢٠م و٣١ مارس ٢٠٢١م على التوالي، والتي تمثل ما نسبته ٠,٧٪ و٠,٦٪ و٠,٦٪ من إجمالي المصاريف للسنوات المالية المنتهية في ٣١ مارس ٢٠١٩م و٣٠ مارس ٢٠٢٠م و٣١ مارس ٢٠٢١م على التوالي. وستؤدي أي زيادة مستقبلية في أسعار منتجات الطاقة والمياه والكهرباء إلى تكبد الشركة لتكاليف إضافية، والتي قد لا تتمكن الشركة من تحميلها على عملائها، وبالتالي قد تؤثر على ربحية الشركة. وهذا بدوره سيكون له تأثير سلبي وجوهري على أعمال الشركة ووضعها المالي ونتائج عملياتها وتوقعاتها المستقبلية.

## ٤-٢-٢ المخاطر المتعلقة بالأوضاع السياسية والأمنية في منطقة الشرق الأوسط

تقع مصانع الشركة وعملياتها وقاعدة عملائها في المملكة. تخضع المملكة ومنطقة الشرق الأوسط لعدد من المخاطر الجيوسياسية والأمنية. قد تساهم أي من الأحداث الجيوسياسية أو أي تطورات مستقبلية في الوضع الجيوسياسي في عدم الاستقرار في منطقة الشرق الأوسط والمناطق المحيطة (التي قد تشمل أو لا تشمل المملكة بشكل مباشر)، وبالتالي هناك حالة من عدم اليقين بالنسبة للاستثمارات في منطقة الشرق الأوسط. وقد يكون لأي تغييرات غير متوقعة في الظروف السياسية أو الاجتماعية أو غيرها في دول منطقة الشرق الأوسط، أو أي هجمات إرهابية أو أعمال تخريب في المستقبل تستهدف المملكة، تأثير سلبي على السوق التي تعمل فيها الشركة، وقدرتها على الاحتفاظ وجذب العملاء والاستثمارات التي قامت بها الشركة أو قد تقوم بها في المستقبل، وهو ما سيكون له تأثير سلبي وجوهري على أعمال الشركة ووضعها المالي ونتائج عملياتها المستقبلية.

## ٥-٢-٢ المخاطر المتعلقة باقتصاد المملكة والاقتصاد العالمي

تقع العمليات الأساسية للشركة وقاعدة عملائها في المملكة، وبالتالي يتأثر أداءها ونتائج عملياتها وأفاق النمو لديها بالحالة الاقتصادية العامة في المملكة والعالم. لذا فإن أي تراجع اقتصادي في المملكة أو في قطاع النفط والغاز سيؤثر سلباً على الشركة، إذ قد يقلل ذلك من العملاء أو يؤجل المشاريع التي تستخدم منتجات الشركة، مما يؤثر سلباً على الطلب على هذه المنتجات. وهذا بدوره سيكون له تأثير سلبي وجوهري على أعمال الشركة ووضعها المالي ونتائج عملياتها المستقبلية.

بالإضافة إلى ذلك، يعتمد اقتصاد المملكة بشكل كبير على عائدات النفط، والتي تلعب دوراً مهماً في الخطة الاقتصادية للمملكة والناتج المحلي الإجمالي. سيؤدي أي انخفاض في أسعار النفط إلى تباطؤ اقتصادي أو تباطؤ في خطط الإنفاق الحكومية، مما سيؤثر على جميع قطاعات اقتصاد المملكة وبالتالي سيكون له تأثير سلبي وجوهري على أعمال الشركة ووضعها المالي ونتائج عملياتها المستقبلية. تجدر الإشارة إلى أن اقتصاد المملكة، كما هو الحال مع اقتصادات العديد من البلدان الأخرى، يعاني حالياً من اضطراب كبير نتيجة لتفشي فيروس كورونا المستجد (ويشار إليه فيما يلي بـ «كوفيد-١٩») (لمزيد من المعلومات حول المخاطر المتعلقة بكوفيد-١٩، فضلاً راجع القسم رقم ٢-٢-٧ «المخاطر المتعلقة بتفشي مرض معدي» من هذه النشرة)، ومن هذه الاضطرابات الانخفاض الحاد في أسعار النفط خلال الربع الأول من عام ٢٠٢٠م. ولا يوجد ما يضمن أن الأوضاع الاقتصادية في المملكة لن تزداد سوءاً في المستقبل نتيجة لانخفاض أسعار النفط أو غيرها من العوامل، الأمر الذي سيكون له تأثير سلبي وجوهري على أعمال الشركة ووضعها المالي ونتائج عملياتها المستقبلية.

## ٦-٢-٢ المخاطر المتعلقة بطاقة إنتاج الأنايب العالمية

يأتي الطلب على أنابيب اللحام القوسي الحلزوني المغمور (HSAW) في المملكة والعالم مدفوعًا بقطاعات الماء والنفط والغاز. في السنوات الأخيرة، زادت الطاقة الإنتاجية لتصنيع الأنايب استجابة لزيادة الطلب من قطاعات الماء والنفط والغاز وزيادة بناء خطوط الأنايب الجديدة وغيرها من مشاريع تطوير البنية التحتية. إلا أن زيادة الطاقة الإنتاجية لتصنيع الأنايب المقترنة بضعف الطلب نتيجة لتباطؤ الاقتصاد العالمي أو غير ذلك من العوامل قد يؤدي إلى زيادة الطاقة الإنتاجية في قطاع تصنيع أنابيب اللحام القوسي الحلزوني المغمور (HSAW) العالمية على الطلب على منتجات الشركة في المملكة وقدرتها على التوسع ورفع أسعار البيع وزيادة المنافسة مع التأثير على قدرتها على زيادة مستوى إنتاجها بشكل عام. ولا يوجد ما يضمن أن الشركة ستكون قادرة على المنافسة بنجاح في هذه البيئة أو أن التباطؤ في الاقتصاد العالمي أو الطاقة الإنتاجية الزائدة لن يستمر لفترة طويلة، وهو ما سيكون له تأثير سلبي وجوهري على أعمال الشركة ووضعها المالي ونتائج عملياتها وتوقعاتها المستقبلية.

## ٧-٢-٢ المخاطر المتعلقة بتفشي مرض معدٍ

قد يكون لتفشي مرض معدٍ في المملكة أو في أي مكان آخر، أو أي مخاوف صحية عامة خطيرة أخرى مثل الانتشار العالمي لكوفيد-١٩، تأثيرًا سلبيًا على الاقتصادات والأسواق المالية والأنشطة التجارية في جميع أنحاء العالم، بما في ذلك أعمال الشركة. على سبيل المثال، أدى تفشي كوفيد-١٩ في العالم إلى تقلب في أسواق رأس المال العالمية، وأثر على أسعار السلع الأساسية، وأدى إلى ارتفاع مستويات البطالة وأثر سلبيًا على الطلب العالمي على النفط وأسعاره. واعتمدت المملكة، مثل غيرها من الدول، إجراءات وقائية واحترازية صارمة على السفر والمواصلات العامة، ومتطلبات بقاء الناس في المنزل وممارسة التباعد الاجتماعي، وإغلاق أماكن العمل والأنشطة الاقتصادية لفترات طويلة، مما أدى إلى تعطيل شديد للاقتصاد المملكة. ولا يوجد ما يضمن طول المدة والطريقة التي ستبقى بها أي إجراءات احترازية، بما في ذلك أي إعادة فرض أي إجراءات احترازية أو تشديدها أو توسيع نطاقها. قد يؤدي أي مما سبق أو تفشي أمراض معدية أخرى في جميع أنحاء العالم إلى انخفاض أسعار النفط لفترة طويلة، أو تأثير سلبي طويل على اقتصاد المملكة، مما سيكون له تأثير سلبي وجوهري على أعمال الشركة ووضعها المالي ونتائج عملياتها وتوقعاتها المستقبلية.

بالإضافة إلى ذلك، فإن أي تفشي لأي مرض معدٍ في مصانع الشركة قد يؤدي إلى إغلاق المصانع لفترات زمنية معينة أو تطبيق إجراءات احترازية معينة تهدف إلى تقليل الحضور الشخصي. على سبيل المثال، تم إغلاق مصانع الشركة لمدة عشرة (١٠) أسابيع تقريبًا من تاريخ ١٤٤١/٠٧/٢٩هـ (الموافق ٢٠٢٠/٠٣/٢٤م) وحتى تاريخ ١٤٤١/١٠/١٤هـ (الموافق ٢٠٢٠/٠٦/٠٦م) وذلك نتيجة لتفشي كوفيد-١٩ في المدينة الصناعية الثانية في الدمام. وإن هذا الإغلاق أثر على جدول إنتاج الشركة وأخر تسليم الأنايب لبعض العملاء كما أنه أثر سلبيًا على قدرة الشركة على الحصول على المواد الخام وشحنها للشركة والذي نتج عنه انخفاض في مبيعات الشركة في تلك الفترة حيث انخفضت المبيعات بنسبة ٤٣,٩٪ خلال السنة المنتهية في ٢١ مارس ٢٠٢١م مقارنة مع السنة المنتهية في ٢١ مارس ٢٠٢٠م كما أثر على تحصيل الذمم المدينة، حيث حدث تباطؤ في تحصيل الذمم المدينة المتأخرة من عملاء الشركة مما أدى إلى ارتفاع متوسط أيام تحصيل الذمم المدينة من ١١٢ يوم كما في ٢١ مارس ٢٠٢٠م إلى ١٢١ يوم كما في ٢١ مارس ٢٠٢١م. بالإضافة، انخفضت إيرادات الشركة المتحصلة من تعاملاتها مع مؤسسة تحلية المياه بما يقدر بمبلغ ٦٠٦,٢ مليون ريال سعودي كما في السنة المالية المنتهية في ٢١ مارس ٢٠٢١م لما سببته الجائحة من إغلاق مصانع الشركة وانخفاض الطلبات المقدمة للشركة. وبشكل عام، قد يؤدي إغلاق مصانع الشركة إلى تعطيل الإنتاج أو إلى تكبد تكاليف إضافية للالتزام بأي إجراءات احترازية، مما قد يكون له تأثير سلبي وجوهري على أعمال الشركة ووضعها المالي ونتائج عملياتها وتوقعاتها المستقبلية.

## ٨-٢-٢ المخاطر المتعلقة بالتغيرات في البيئة التنظيمية

تخضع الشركة وعملياتها لرقابة وتنظيم عدد من الجهات الحكومية في المملكة، بما في ذلك، على سبيل المثال لا الحصر، وزارة التجارة ووزارة الاستثمار ووزارة الصناعة والثروة المعدنية والهيئة العامة للأرصاء وحماية البيئة وهيئة المدن الصناعية. تتغير البيئة القانونية والتنظيمية في المملكة وتتطور بشكل سريع بما يتماشى مع خطط الإصلاح الاقتصادي في المملكة، لذلك، من المحتمل أن تعتمد الجهات التنظيمية ذات الصلة تغييرات في الأنظمة واللوائح والسياسات في المستقبل، بما في ذلك الأنظمة والسياسات المتعلقة بالضرائب، والتصفية، والواردات والصادرات، ومعايير حماية البيئة والصحة والسلامة، والتي قد تؤثر على أعمال الشركة وعملياتها. وقد يؤدي عدم الامتثال لمتطلبات الأنظمة المعمول بها إلى فرض غرامات أو عقوبات على الشركة من قبل الجهات التنظيمية ذات الصلة. في حالة قيام المملكة بوضع أنظمة جديدة أو تغيير الأنظمة الحالية التي تحكم أعمال الشركة وعملياتها، فقد تضطر الشركة إلى تحمل نفقات كبيرة أو تعديل ممارساتها التجارية أو عملياتها أو منتجاتها أو خطوط إنتاجها للامتثال للأنظمة واللوائح الحالية أو المستقبلية. وسيؤدي حدوث أي من هذه العوامل إلى تكبد نفقات غير متوقعة أو إضافية، والتي قد تكون عالية وبالتالي سيكون لها تأثير سلبي وجوهري على أعمال الشركة ووضعها المالي ونتائج العمليات والتوقعات المستقبلية.

كما تحكم عمليات الشركة فيما يخص استيراد المواد والبضائع أنظمة وتعليمات تشرف على تنفيذها هيئة الزكاة والضريبة والجمارك والهيئة العامة للموائن، وقد يترتب على أي تعديل أو تحديث على الأنظمة ذات الصلة تأثير ذلك على أسعار المنتجات والسلع المستوردة من قبل الشركة، بما فيها القرار رقم ٣٩ ج/٥ د بتاريخ ١٤٤١/٠٤/١٩هـ (الموافق ٢٠١٩/١٢/١٦م) الصادر عن مجلس إدارة الهيئة العامة للموائن بتعديل أجور خدمات الموائن اعتبارًا من ١٤٤١/٠٥/٠٦هـ (الموافق ٢٠٢٠/٠١/٠١م) بنسبة زيادة تصل إلى ٢٥٪ للمواد المستوردة الأمر الذي من شأنه أن يؤدي إلى ارتفاع التكاليف على الشركة، كما أنه قد يترتب على عدم الالتزام بما جاء في هذه اللوائح عواقب سلبية متمثلة بالغرامات أو بالتأثير على سمعة الشركة، مما من شأنه أن يؤثر بشكل جوهري وسلبي على أعمال الشركة ونتائج عملياتها ووضعها المالي وتوقعاتها المستقبلية.



## ٢-٢-٩ المخاطر المتعلقة بالتراخيص والتصاريح والموافقات

تخضع الشركة لعدد من الأنظمة واللوائح التي تتطلب منها الحصول على التراخيص والتصاريح اللازمة من الجهات الرقابية المختصة في المملكة لممارسة أنشطتها التجارية. يشمل ذلك الحصول على التراخيص والشهادات والتصاريح والموافقات من وزارة التجارة ووزارة الاستثمار ووزارة الصناعة والثروة المعدنية والهيئة العامة للأرصاد وحماية البيئة وهيئة المدن الصناعية والهيئة السعودية للمواصفات والمقاييس والجودة (للمزيد من المعلومات حول رخص الشركة، فضلاً راجع القسم رقم ١٢-٢-٣ «التراخيص الجوهرية» من هذه النشرة). غالباً ما تستغرق عملية الحصول على هذه التراخيص والشهادات والتصاريح وقتاً طويلاً، وتخضع معظم التراخيص والشهادات والتصاريح لمعايير يمكن بموجبها تعليقها أو إلغاؤها إذا لم يمثل المرخص له لمتطلبات أو شروط أو معايير معينة. وتجدر الإشارة إلى أنه كما في تاريخ هذه النشرة، تملك الشركة عدد من التراخيص والشهادات الجوهرية المنتهية والتي تعمل الشركة على تجديدها وهي رخصتين بيئية للعمل صادرة عن الهيئة العامة للأرصاد وحماية البيئة وشهادتي (ISO 14001) و(OHSAS 1800) لتغليف الأنابيب صادرة عن سجل لويز بالإضافة إلى رخصتين تشغيل صادرة من هيئة المدن الصناعية لتشغيل مصانع الشركة (للمزيد من المعلومات حول رخص الشركة، فضلاً راجع القسم رقم ١٢-٢-٣ «التراخيص الجوهرية» من هذه النشرة). وقد تتعرض الشركة إلى عقوبات وغرامات في حال استمرت في ممارسة أنشطتها من دون الحصول على الرخص والشهادات أعلاه. بالإضافة إلى ذلك، عند تجديد أو تعديل نطاق الترخيص أو الشهادة أو التصريح، فقد لا توافق الجهة المختصة على تجديد أو تعديل الترخيص أو الشهادة أو التصريح ذي الصلة، وقد تفرض شروطاً قد تؤثر سلباً على أداء الشركة إذا قامت بتجديد أو تعديل الترخيص أو الشهادة أو التصريح ذي الصلة. وقد يؤدي عدم قدرة الشركة على الحفاظ على التراخيص والشهادات والتصاريح ذات الصلة أو الحصول عليها إلى تعليق عمليات الشركة أو فرض غرامات مالية عليها، مما قد يكون له تأثير سلبي وجوهري على أعمال الشركة ووضعها المالي ونتائج عملياتها وتوقعاتها المستقبلية.

## ٢-٢-١٠ المخاطر المتعلقة بالبيئة والصحة والسلامة

تخضع عمليات الشركة لأنظمة ومتطلبات البيئة والصحة والسلامة. ينتج عن عمليات الشركة ملوثات ونفايات، قد يكون بعضها خطيراً. يخضع تصريف هذه النفايات الخطرة وتخزينها والتخلص منها للوائح البيئية، بما في ذلك حدود الانبعاثات أو انسكاب المواد السامة. وقد يؤدي عدم الامتثال لهذه اللوائح إلى فرض عقوبات وغرامات على الشركة أو إلغاء تراخيصها التشغيلية. من المحتمل أن يؤدي إدخال متطلبات تنظيمية أكثر صرامة في ما يتعلق بالبيئة والصحة والسلامة في المملكة إلى زيادة النفقات الرأسمالية البيئية غير المتوقعة وتكاليف الامتثال. وسيكون لأي عقوبات مفروضة على الشركة نتيجة عدم الامتثال للوائح البيئية أو أي زيادة في تكاليف الامتثال لأي لوائح بيئية جديدة، تأثير سلبي وجوهري على أعمال الشركة ووضعها المالي ونتائج عملياتها وتوقعاتها المستقبلية.

يجدر بالذكر أن لدى الشركة رخصتين بيئية للعمل صادرة من الهيئة العامة للأرصاد وحماية البيئة قد انتهت مدتها ولا يزال طلب التجديد قيد الدراسة لدى الهيئة العامة للأرصاد وحماية البيئة كما في تاريخ هذه النشرة (وللمزيد من المعلومات حول رخص الشركة البيئية، فضلاً راجع القسم رقم ٣-٤-٨ «الصحة والسلامة والبيئة» من هذه النشرة). كما أن الشركة تلقت عقوبة من الهيئة العامة للأرصاد وحماية البيئة بتاريخ ١٤٤١/٠٤/٠٩هـ (الموافق ٢٠١٩/١٢/٠٦م) بمبلغ عشرة آلاف (١٠,٠٠٠) ريال سعودي لعدم تقديم سجلها البيئي. حيث أبلغت الهيئة العامة للأرصاد وحماية البيئة الشركة أنه إذا تكررت هذه المخالفة مرة أخرى، فسيتم إغلاق مرافق الشركة لمدة تسعين (٩٠) يوماً. وفي حال فرضت الهيئة العامة للأرصاد وحماية البيئة مثل هذه العقوبة على الشركة، فقد يؤدي ذلك إلى تعطيل أنشطة الإنتاج في الشركة، مما سيكون له تأثير سلبي وجوهري على أعمال الشركة ووضعها المالي ونتائج عملياتها وتوقعاتها المستقبلية.

## ٢-٢-١١ المخاطر المتعلقة بضريبة القيمة المضافة

أصدرت المملكة نظام ضريبة القيمة المضافة الذي أصبح ساري المفعول بتاريخ ١٤٣٩/٤/١٤هـ (الموافق ٢٠١٨/٠١/٠١م). يفرض هذا النظام ضريبة قيمة مضافة بنسبة ٥٪ على عدد من المنتجات والخدمات، من بينها منتجات الشركة. بتاريخ ١٤٤١/٠٩/١٧هـ (الموافق ٢٠٢٠/٠٥/١٠م)، واستجابةً للأثر الاقتصادي لكوفيد-١٩، أعلنت المملكة عن زيادة ضريبة القيمة المضافة إلى ١٥٪، والتي أصبحت سارية المفعول بتاريخ ١٤٤١/١١/١٠هـ (الموافق ٢٠٢٠/٠٧/٠١م). وفي حين أن الزيادة في ضريبة القيمة المضافة جديدة ولم يتحدد تأثيرها بعد، إلا أن ضريبة القيمة المضافة، بحكم طبيعتها، يتحملها المستهلك النهائي، وبالتالي، تتوقع الشركة زيادة في سعر بيع المنتجات. وقد تؤثر هذه الزيادة أو أي زيادة مستقبلية على إنفاق العملاء والمنافسة في السوق، مما سيكون له تأثير سلبي وجوهري على أعمال الشركة ووضعها المالي ونتائج عملياتها وتوقعاتها المستقبلية.

بالإضافة إلى ذلك، يعد تطبيق ضريبة القيمة المضافة أمراً جديداً نسبياً وقد ترتكب الشركة أخطاء أثناء تنفيذ المتطلبات التنظيمية، مما قد يؤدي إلى عقوبات تفرضها الهيئة وفقاً لنظام ضريبة القيمة المضافة، والذي بدوره سيكون له تأثير سلبي وجوهري على أعمال الشركة والوضع المالي ونتائج العمليات والأفاق المستقبلية.

## ٢-٢-١٢ المخاطر المتعلقة بأسعار الصرف الأجنبي

تخضع الشركة لمخاطر صرف العملات عند الدخول في معاملات تجارية بعملات غير الريال السعودي. على سبيل المثال، تتعامل الشركة بانتظام بالدولار الأمريكي أو بعملات أخرى لشراء المواد الخام والمعدات الصناعية وقطع الغيار. في إطار سياسة المملكة، فإن الريال السعودي، وكما في تاريخ هذه النشرة، مربوط بالدولار الأمريكي بسعر صرف قدره ٣,٧٥ ريال سعودي للدولار الأمريكي. ومع ذلك، لا يوجد ما يضمن بقاء الريال السعودي مربوطاً بالدولار الأمريكي. وسيكون لأي تقلبات غير متوقعة في أسعار الصرف أو قيمة الريال السعودي مقابل العملات الأجنبية التي تستخدمها الشركة، تأثير سلبي وجوهري على أعمال الشركة ووضعها المالي ونتائج عملياتها وتوقعاتها المستقبلية.

## ٢-٢-١٣ المخاطر المتعلقة بتكاليف التمويل وتقلبات أسعار الفائدة

تعتمد خطط الشركة للتوسع والتطوير على الحصول على تمويل من المقرضين الخارجيين، مثل البنوك وجهات الإقراض الحكومية وغيرهم من الممولين. ويخضع هذا التمويل لأسعار الفائدة والعمولة المطبقة من قبل البنوك والتي قد تتأثر بشكل كبير بعوامل خارجة عن سيطرة الشركة مثل السياسات النقدية والضريبية والظروف الاقتصادية والسياسية العالمية. وستؤدي أي زيادة في أسعار الفائدة والعمولة التي تطبقها البنوك إلى ارتفاع تكاليف التمويل التي تتكبدها الشركة، مما سيؤثر سلباً على ربحيتها المستقبلية وقدرتها على الدفع والوفاء بالتزاماتها تجاه المقرضين. كما سيكون للتقلبات في أسعار الفائدة وأسعار العمولة المرتفعة تأثير سلبي وجوهري على أعمال الشركة ووضعها المالي ونتائج عملياتها وتوقعاتها المستقبلية.

## ٢-٢-١٤ المخاطر المتعلقة بالامتثال لمتطلبات السعودية

وفقاً لمتطلبات السعودية، يجب على جميع الشركات العاملة في المملكة، بما في ذلك الشركة، توظيف والحفاظ على نسبة معينة من الموظفين السعوديين. تختلف هذه النسبة المئوية حسب نشاط كل كيان على النحو المبين في برنامج «نطاقات». وافقت وزارة الموارد البشرية والتنمية الاجتماعية (ويشار إليها فيما يلي بـ «وزارة الموارد البشرية») على تعديل برنامج «نطاقات» تحت اسم «نطاقات الموزون» من أجل تحسين أداء السوق وتحديد السعودية غير المنتجة والقضاء عليها. وكان من المفترض أن يدخل البرنامج حيز التنفيذ بتاريخ ١٢/٠٣/١٤٢٨هـ (الموافق ١١/١٢/٢٠١٦ م). إلا أنه واستجابةً لمطالب القطاع الخاص بمنح وقت إضافي لتحقيق معدل السعودية، أجلت وزارة الموارد البشرية تنفيذ هذا البرنامج حتى إشعار آخر، وكما في تاريخ هذه النشرة، لم يتم تحديد تاريخ تنفيذ جديد. وبموجب برنامج «نطاقات الموزون»، يتم احتساب النطاق على أساس خمسة عوامل هي: (١) معدل السعودية؛ (٢) متوسط أجر الموظفين السعوديين؛ (٣) نسبة الإناث؛ (٤) الاستدامة الوظيفية للموظفين السعوديين؛ (٥) النسبة المئوية للموظفين السعوديين الذين يتقاضون أجور عالية. كما في تاريخ هذه النشرة، يسري الإطار الحالي بموجب برنامج «نطاقات»، ويستمر تصنيف الكيانات على أساس نظام المتوسطات المتغيرة التي تحسب متوسط «السعودية» الأسبوعي على مدى ستة وعشرين (٢٦) أسبوعاً.

تمثل الشركة حالياً لمتطلبات السعودية حيث حصلت كما في تاريخ ١٢/٠٤/١٤٢٢هـ (الموافق ١٤/٠٧/٢٠٢١ م) على تصنيف «الأخضر المتوسط» وفقاً لبرنامج «نطاقات»، بحيث بلغت نسبة السعودية في الشركة وفقاً لبرنامج «نطاقات» ٤٦، ٢٣٪ من إجمالي القوى العاملة في الشركة (لمزيد من المعلومات حول وضع السعودية في الشركة، فضلاً راجع القسم رقم ٤-٩ «الموظفون» من هذه النشرة). ومع ذلك، قد لا تتمكن الشركة من الاستمرار في الامتثال لمتطلبات السعودية وبرنامج «نطاقات». في مثل هذه الحالة، ستفرض الجهات الحكومية عقوبات على الشركة، مثل تعليق طلبات تأشيرة العمل، وتعليق طلبات نقل الكفالة للموظفين غير السعوديين والاستبعاد من المناقصات الحكومية والقروض الحكومية. وقد لا تكون الشركة قادرة على توظيف موظفين سعوديين بشروط مواتية، أو توظيفهم من الأساس، أو الحفاظ على موظفيها السعوديين الحاليين، مما بدوره سيؤثر على قدرتها على تلبية نسبة السعودية المطلوبة. كما قد تكون هناك زيادة كبيرة في تكاليف الرواتب في حالة قيام الشركة بتعيين عدد أكبر من الموظفين السعوديين. وقد يؤدي وقوع أي مما سبق إلى تأثير سلبي وجوهري على أعمال الشركة ووضعها المالي ونتائج عملياتها وتوقعاتها المستقبلية.

## ٢-٢-١٥ المخاطر المتعلقة بالرسم الحكومية المطبقة على الموظفين غير السعوديين

نفذت المملكة عدداً من الإصلاحات التي تهدف إلى زيادة مشاركة الموظفين السعوديين في سوق العمل، بما في ذلك فرض رسوم على الموظفين غير السعوديين العاملين في الشركات السعودية، فضلاً عن رسوم على تصاريح الإقامة لأفراد أسرة الموظفين غير السعوديين. طبقت رسوم الموظفين غير السعوديين بتاريخ ١٤/٠٤/١٤٢٩هـ (الموافق ٠١/٠١/٢٠١٨ م) بينما طبقت رسوم تصريح الإقامة بتاريخ ٠٧/١٠/١٤٢٨هـ (الموافق ٠١/٠٧/٢٠١٧ م)، مع ملاحظة أن هذه الرسوم زادت تدريجياً من أربعة آلاف ثمانمائة (٤,٨٠٠) لتصل إلى تسعة آلاف وستمائة (٩,٦٠٠) ريال سعودي سنوياً لكل موظف في عام ٢٠٢٠ م. كما في ٢١ مارس ٢٠٢٠ م، شكل الموظفون غير السعوديين ما نسبته ٦٢، ٤٩٪ من إجمالي موظفي الشركة. وقد أدى تطبيق هذه الرسوم والزيادات الأخرى إلى زيادة الرسوم الحكومية التي تدفعها الشركة لموظفيها من غير السعوديين والتي بلغت ٠،٦ مليون ريال سعودي في السنة المالية المنتهية في ٣١ مارس ٢٠٢٠ م. بالإضافة إلى ذلك، أدت الزيادة في الرسوم المستحقة على الموظفين غير السعوديين لأفراد أسرهم إلى ارتفاع تكاليف المعيشة، مما قد يؤثر على استقطاب المملكة لهؤلاء الموظفين الذين قد يتطلعون إلى الانتقال إلى بلدان أخرى لتخفيف بها تكاليف المعيشة. وعليه سيكون للرسوم الحكومية المرتفعة وصعوبة الحفاظ على الموظفين غير السعوديين تأثير سلبي وجوهري على أعمال الشركة ووضعها المالي ونتائج عملياتها وتوقعاتها المستقبلية.

الجدير بالذكر أن وزارة الموارد البشرية والتنمية الاجتماعية في المملكة قد أعلنت رسمياً إطلاق «مبادرة تحسين العلاقة التعاقدية» والتي تتضمن عدد من السياسات والضوابط من بينها إقرار نظام عقد العمل بين صاحب العمل والعمال الوافدين ليحل محل نظام الكفالة، والذي دخل حيز التنفيذ بتاريخ ٠١/٠٨/١٤٢٢هـ (الموافق ٠٢/١٤/٢٠٢١ م). وتأتي هذه المبادرة ضمن سعي المملكة لتحسين ورفع كفاءة بيئة العمل، وزيادة مرونة وفعالية وتنافسية سوق العمل، ورفع جاذبيته بما يتواءم مع أفضل الممارسات العالمية، ولتفعيل المرجعية التعاقدية في العلاقة العمالية بين صاحب العمل والعمال بناء على عقد العمل الموثق بينهما من خلال برنامج توثيق العقود. كما تتيح خدمة التنقل الوظيفي للعمال الوافدين الانتقال لعمال آخر عند انتهاء عقد عمله دون الحاجة لموافقة صاحب العمل، كما تحدد المبادرة آليات الانتقال خلال سريان العقد شريطة الالتزام بفترة الإشعار والضوابط المحددة، وتسمح خدمة الخروج والعودة للعمال الوافدين بالسفر خارج المملكة وذلك عند تقديم الطلب مع إشعار صاحب العمل إلكترونياً، فيما تمكن خدمة الخروج النهائي العامل الوافدين من المغادرة بعد انتهاء العقد مباشرة مع إشعار صاحب العمل إلكترونياً دون اشتراط موافقته، إضافة إلى إمكانية مغادرة المملكة مع تحمل العامل جميع ما يترتب من تبعات فسخ العقد، وستتاح جميع هذه الخدمات عبر منصة «أبشر» ومنصة «قوى» التابعة لوزارة الموارد البشرية والتنمية الاجتماعية. وقد تتأثر الشركة سلباً نتيجة لذلك في حال قرر عدد كبير من الموظفين الانتقال إلى شركات أخرى حيث لن تستطيع الشركة منعهم إلا بموجب عقود العمل المبرمة معهم، وبالتالي قد تواجه الشركة صعوبات في التعاقد مع موظفين جدد لتعويضهم. وفي حال فقدان المجموعة لعدد كبير من موظفيها نتيجة انتقالهم للعمل في شركات أخرى وعدم قدرة المجموعة في التعاقد مع موظفين جدد لتعويضهم، فسيكون لذلك تأثيراً سلبياً وجوهرياً على أعمال الشركة ووضعها المالي ونتائج عملياتها وتوقعاتها المستقبلية.

## ٢-٢-١ المخاطر المتعلقة بالفيضانات والزلازل والكوارث الطبيعية الأخرى أو الأعمال التخريبية

قد يؤثر حدوث الكوارث الطبيعية أو الأعمال التخريبية التي تقع خارج سيطرة الشركة بشكل سلبي على مصانع أو الموظفين في الشركة. وستؤدي أي أضرار تلحق بمصانع الشركة نتيجة للفيضانات أو الزلازل أو العواصف أو غيرها من الكوارث الطبيعية، أو نتيجة لأعمال التخريب، مثل الهجمات الإرهابية إلى تكبد تكاليف كبيرة و/أو تعليق عمليات الشركة، والتي بدورها ستؤدي إلى زيادة في تكاليف الإنتاج وانخفاض الإيرادات. وقد يؤدي وقوع أي من هذه الأحداث إلى تأثير سلبي وجوهري على أعمال الشركة ووضعها المالي ونتائج عملياتها وتوقعاتها المستقبلية.

## ٢-٢-١٧ المخاطر المتعلقة بتغيير آلية احتساب الزكاة وضريبة الدخل

أصدرت هيئة الزكاة والضريبة والجمارك التعميم رقم ١٤٣٨/١٦/٦٧٦٨ بتاريخ ١٤٣٨/٠٣/٠٥هـ (الموافق ٢٠١٦/٠٣/٠٥م) الذي يلزم الشركات السعودية المدرجة في السوق المالية بحساب الدخل والزكاة على أساس جنسية المساهمين والملكية الفعلية بين المواطنين السعوديين والخليجيين وغيرهم على النحو الوارد في «نظام تداولتي» في نهاية العام. وقبل إصدار هذا التعميم، كانت الشركات المدرجة في السوق المالية خاضعة بوجه عام لدفع الزكاة أو الضريبة على أساس ملكية مؤسسيتها وفقاً لنظامها الأساس، ولم يتم الأخذ بالاعتبار أثر الأسهم المدرجة في تحديد وعاء الزكاة. وكان من المقرر تطبيق هذا التعميم في السنة المالية المنتهية في ٢٠١٦/١٢/٣١م والسنوات اللاحقة لذلك. ولكن أصدرت هيئة الزكاة والضريبة والجمارك خطابها رقم ١٢٠٩٧/١٦/١٢٠٩٧هـ بتاريخ ١٤٣٨/٠٤/١٩هـ (الموافق ٢٠١٧/٠١/١٧م) والذي يقتضي تأجيل تنفيذ التعميم للسنة المالية المنتهية في ٢٠١٧/١٢/٣١م والسنوات المقبلة. وإلى أن تصدر هيئة الزكاة والضريبة والجمارك توجيهاتها فيما يتعلق بآليات وإجراءات تنفيذ هذا التعميم، فإن تنفيذ هذا التعميم بما في ذلك المتطلبات النهائية التي يجب الوفاء بها لا يزال قيد النظر، وكذلك القواعد التي تفرض ضريبة الدخل على جميع المقيمين غير الخليجيين المساهمين في الشركات السعودية المدرجة والتي تطبق ضريبة الاستقطاع على توزيعات الأرباح الخاصة بالمساهمين غير المقيمين بغض النظر عن جنسياتهم. ولم تقم الشركة بتقييم الأثر المالي لهذا التعميم واتخاذ الخطوات الكافية لضمان الالتزام به، وفي حال كان الأثر المالي لهذا التعميم حال تطبيقه كبيراً أو في حال تكبدت الشركة تكاليف إضافية لاتخاذ الخطوات اللازمة لضمان الالتزام به فسيؤثر ذلك سلباً على أعمالها ونتائج عملياتها ومركزها المالي وتوقعاتها المستقبلية.

## ٢-٢-١٨ المخاطر المتعلقة بالموسمية

تتأثر عمليات الشركة التشغيلية خلال شهر رمضان بسبب انخفاض ساعات العمل لموظفي الشركة. وإن انخفاض ساعات العمل خلال شهر رمضان يؤدي إلى انخفاض الإنتاجية خلال اليوم الواحد مقارنةً بالإنتاجية الشهرية في أي شهر آخر. وعليه، فإنه في حالة استمرار نتائج إنتاجية الشركة في رمضان لمواسم أخرى، فإن ذلك سيؤثر سلباً على أعمالها ونتائج عملياتها ومركزها المالي وتوقعاتها المستقبلية.

## ٢-٣ المخاطر المتعلقة بأسهم الطرح

### ٢-٣-١ المخاطر المتعلقة بالسيطرة الفعلية من قبل المساهمين البائعين بعد الطرح

بعد الطرح، سيستمر المساهمون البائعون في امتلاك حصة مسيطرة في الشركة، حيث سيمتلك كل من شركة ويلسون القابضة وشركة عزيز وشركة رؤية للاستثمار وشركة محورين مجتمعين لنسبة ٧٠٪ من رأس مال الشركة. ونتيجة لذلك، يتمتع المساهمون البائعون بالقدرة على التأثير بشكل كبير على أعمال الشركة من خلال قدرتهم على التحكم في القرارات والتصرفات التي تتطلب موافقة المساهمين بما في ذلك على سبيل المثال لا الحصر، انتخاب أعضاء مجلس الإدارة وتعاملات الشركة المهمة وتوزيع الأرباح وتعديلات رأس المال. في حال تعارضت مصالح المساهمين البائعين مع مساهمي الأقلية في الشركة (بما في ذلك المستثمرون)، فسيضع ذلك مساهمي الأقلية في وضع ليس في صالحهم وقد يمارس المساهمون البائعون سيطرتهم على الشركة بطريقة تؤثر سلباً على الشركة. وسيكون لذلك تأثير سلبي على العوائد المتوقعة للمستثمرين أو سيؤدي إلى خسارة كل أو جزء من استثماراتهم في الشركة.

### ٢-٣-٢ المخاطر المتعلقة بعدم وجود سوق سابق للأسهم

لا توجد حالياً سوق لتداول أسهم الشركة، وقد لا يوجد سوق نشط ومستدام لتداول أسهم الشركة بعد الطرح. وقد لا يستمر ذلك السوق في حال وجوده. وفي حال لم يتوفر سوق نشط ومستمر وذو سيولة، فقد يؤثر ذلك سلباً على سعر تداول الأسهم أو قد يؤدي إلى خسارة كامل أو جزء من استثمارات المكتسبين في الشركة.

تم تحديد سعر الطرح استناداً إلى عوامل متعددة، منها أداء الشركة في الفترة السابقة والتوقعات المستقبلية لأعمالها والقطاع الذي تعمل به والأسواق التي تتواجد بها وتقييم الشركة لإدارتها وعملياتها ونتائجها المالية. وهناك عوامل مختلفة منها، على سبيل المثال لا الحصر، النتائج المالية للشركة وأوضاعها في قطاع الصناعة بشكل عام وبيئة القطاع الاقتصادية والتنظيمية والتي قد تؤدي إلى تقلبات حادة في سعر أسهم الشركة والسيولة المتوفرة لتداولها.

### ٢-٣-٣ المخاطر المتعلقة ببيع عدد كبير من الأسهم في السوق المالية

قد يؤثر بيع أعداد كبيرة من الأسهم في السوق المالية بعد إتمام الطرح أو وجود تصور بحدوث مثل ذلك البيع، بشكل سلبي على السعر السوقي للأسهم. وسيخضع كبار المساهمون بعد إتمام الطرح بنجاح، لفترة حظر تبلغ ستة (٦) أشهر لا يجوز لهم طوال هذه الفترة التصرف في أي من الأسهم المملوكة لهم. ومع ذلك، فبعد انقضاء فترة الحظر، يمكن أن يؤثر بيع أي من كبار المساهمين لأعداد كبيرة من الأسهم أو وجود تصور بحدوث مثل ذلك البيع، بشكل سلبي على سوق الأسهم وقد ينجم عنه انخفاض سعر الأسهم في السوق المالية.

بالإضافة إلى ذلك، إذا قررت الشركة جمع رأس مال إضافي عن طريق إصدار أسهم جديدة، فقد يؤثر إصدار تلك الأسهم بشكل سلبي على سعر الأسهم في السوق المالية وتضعف نسبة ملكية المساهمين في الشركة إذا لم يكتتبوا في أسهم جديدة في ذلك الوقت. وسيكون لحدوث أي من العوامل السابقة تأثير سلبي على العوائد المتوقعة للمستثمرين أو يؤدي إلى خسارة كل أو جزء من استثماراتهم في الشركة.

## ٢-٣-٤ المخاطر المتعلقة بتذبذب أسعار الأسهم في السوق المالية

قد لا يكون سعر الطرح مؤشراً على السعر الذي سيتم تداول الأسهم به بعد الانتهاء من الطرح، وقد لا يتمكن المستثمرون من إعادة بيع أسهم الطرح بسعر الطرح أو بسعر أعلى منه، أو قد لا يتمكنون من بيعها على الإطلاق.

وقد يكون سعر تداول الأسهم متقلباً بشكل ملحوظ بسبب عدد من العوامل، والتي يعد معظمها خارجاً عن سيطرة الشركة، بما في ذلك:

- التقلبات السلبية في أداء الشركة التشغيلي وتحسن أداء منافسيها.
- التقلبات الفعلية أو المتوقعة في نتائج عمليات الشركة الربح سنوية أو السنوية.
- خفض التصنيف أو التغييرات في التقارير البحثية من قبل محلي أبحاث الأوراق المالية في ما يتعلق بالشركة أو منافسيها أو القطاع الذي تعمل فيها الشركة.
- ردة فعل الجمهور على إعلانات الشركة والبيانات الصحفية المتعلقة بها.
- عدم تلبية الشركة أو منافسيها لتوقعات المحللين.
- تعيين أو استقالة موظفين رئيسيين.
- التغييرات في استراتيجية أعمال الشركة.
- التغييرات في البيئة التنظيمية.
- التغييرات في القواعد والسياسات المحاسبية المطبقة.
- التطورات السياسية أو العسكرية أو الهجمات الإرهابية في الشرق الأوسط أو في أي مكان آخر.
- التطورات السياسية أو الاقتصادية أو غيرها من التطورات التي تجري في المملكة أو تؤثر عليها.
- إنهاء أو انتهاء فترة الحظر أو قيود النقل الأخرى المفروضة على الأسهم.
- الكوارث الطبيعية وغيرها من الكوارث.
- التغييرات في السوق العامة والظروف الاقتصادية.

قد يؤدي أي من هذه العوامل إلى تغييرات كبيرة ومفاجئة في حجم التداول والسعر السوقي للأسهم، الأمر الذي قد يؤدي بدوره إلى تأثير سلبي على العوائد المتوقعة للمستثمرين أو يؤدي إلى خسارة كل أو جزء من استثمارهم في الشركة.

## ٢-٣-٥ المخاطر المتعلقة بقدرة الشركة على توزيع الأرباح

قد لا تتمكن الشركة من دفع أرباح الأسهم، وقد لا يوصي مجلس الإدارة ولا يوافق المساهمون على دفع أرباح الأسهم لأي أسباب. سيعتمد التوزيع المستقبلي للأرباح على عدة عوامل، بما في ذلك، من بين أمور أخرى، الأرباح المستقبلية، والوضع المالي، والتدفق النقدي، ومتطلبات رأس المال العامل، والنفقات الرأسمالية والاحتياطيات القابلة للتوزيع للشركة (لمزيد من المعلومات حول سياسة توزيع الأرباح لدى الشركة، فضلاً راجع القسم رقم ٧ «سياسة توزيع الأرباح» من هذه النشرة). بالإضافة إلى ذلك، قد تخضع الشركة لشروط اتفاقيات التمويل المستقبلية، والتي قد تفرض قيوداً على إجراء أي توزيعات أرباح. على سبيل المثال، تتضمن ترتيبات تمويل الشركة مع مصرف الإنماء والبنك الأهلي التجاري قيوداً على توزيع الأرباح. قد تتكبد الشركة مصاريف أو التزامات من شأنها أن تقلل من النقد المتاح لتوزيع الأرباح أو تؤدي إلى انعدامه. وفي حال عدم قيام الشركة بتوزيع أرباح على المساهمين، فقد لا يحصل المساهمون على أي عائد على الاستثمار في الأسهم إلا ببيع الأسهم بسعر أعلى من السعر المحدد وقت الشراء. ولا يوجد ما يضمن أن الشركة ستكون قادرة على توزيع أرباح الأسهم على المساهمين، أو أن المجلس سيوصي بتوزيع الأرباح أو يوافق عليها المساهمون، مما قد يكون له تأثير سلبي على العوائد المتوقعة على الاستثمار بالنسبة للمستثمرين في أسهم الطرح.

### ٣- معلومات عن السوق والقطاع

إن مصدر المعلومات المتعلقة بالسوق والقطاع الذي تعمل فيه الشركة والواردة في هذا القسم هو التقرير الذي أعده مستشار دراسة السوق (شركة رولاند بيرغر الشرق الأوسط ذ.م.م) لصالح الشركة بتاريخ ١٤٤١/١٢/٠١ هـ (الموافق ٢٠٢٠/٠٧/٢٢ م). إن مستشار دراسة السوق هو شركة استشارية مستقلة مسجلة في البحرين بصفتها شركة تابعة لشركة رولاند بيرغر الألمانية. وقد تأسست شركة رولاند بيرغر في ميونيخ عام ١٩٦٧م باعتبارها مقدم خدمات للسوق والاستشارات الدولية، ولها مكاتب في العديد من البلدان حول العالم. وهي إحدى الشركات الرائدة التي تقدم خدمات مهنية حول العالم (لمزيد من المعلومات عن مستشار دراسة السوق، يُرجى زيارة موقع مستشار دراسة السوق الإلكتروني (www.rolandberger.com)).

لا يمتلك مستشار دراسة السوق أو أي من شركاته التابعة أو الشقيقة أو شركاه أو مساهميه أو أعضاء مجلس إدارته أو مدراءه أو أي من أقاربهم أي أسهم أو مصلحة من أي نوع في الشركة. وقد قَدِّم مستشار دراسة السوق موافقته الخطية على استخدام اسمه ومعلومات السوق والبيانات التي قدمها إلى الشركة بالصيغة الواردة في هذه النشرة ولم يسحب هذه الموافقة حتى تاريخ هذه النشرة.

يرى أعضاء مجلس الإدارة أنّ المعلومات والبيانات الواردة في هذه النشرة والمشتقة من مصادر أخرى، بما فيها المعلومات والبيانات المقدمة من مستشار دراسة السوق، هي معلومات وبيانات ذات مصداقية. إلا أنه لم يتم التحقق من هذه المعلومات والبيانات على نحو مستقل من قبل الشركة أو أعضاء مجلس الإدارة أو أي من أعضاء الإدارة العليا فيها أو المساهمين الباعين أو المستشارين الآخرين، وعليه فلا يتحمل أي منهم المسؤولية عن دقة هذه المعلومات أو اكتمالها.

### ٣-١ نظرة عامة على السوق العالمية

يتكون سوق الأنابيب الملحومة العالمي من ثلاثة (٣) منتجات، هي أنابيب اللحام القوسي الحلزوني المغمور (HSAW)، وأنابيب اللحام القوسي الطولي المغمور (LSAW)، والأنابيب الملحومة بالمقاومة الكهربائية (ERW). ويتميز كل نوع من الأنابيب الملحومة بخصائص مختلفة ومن ثم استخدامات مختلفة. ويوضح الجدول التالي نظرة عامة على الأنابيب الملحومة.

الجدول (٣-١): نظرة عامة على الأنابيب الملحومة

أنابيب اللحام القوسي الحلزوني المغمور (HSAW)	أنابيب اللحام القوسي الطولي المغمور (LSAW)	أنابيب اللحام القوسي الحلزوني المغمور (ERW)	
يتم لف لفائف الصلب بشكل حلزوني ويتم لحامها	يتم ثني الألواح الفولاذية لتشكيل أنبوب ويتم لحامها طولياً	يتم تشكيل الصفائح الملفوفة لتشكيل أنبوب ويتم لحامها بالتردد العالي بواسطة لحام كهربائي	عملية الإنتاج
يتراوح مقياس أنابيب اللحام القوسي الحلزوني المغمور (HSAW) بشكل عام من ٥٠ بوصة إلى ١٢٠ بوصة	الأقطار محددة بحوالي ٦٠ بوصة تكون الأسعار عادةً أعلى من أسعار أنابيب اللحام القوسي الحلزوني المغمور (HSAW)	يمنح اللحام مقاومة قوية، لكن يقل نطاق القطر (حتى ٢٠ بوصة)	الخصائص
تعد أنابيب اللحام القوسي الحلزوني المغمور (HSAW) أكثر تنوعاً، وتستخدم في استعمالات الأعمال الواسطة للمياه والنفط والغاز	تستخدم عادة في استعمالات الانتقالية للنفط والغاز	تستخدم عادة في خطوط أنابيب التقييد والإنتاج نظراً لنطاق قطرها الصغير	الاستعمال

المصدر: مستشار دراسة السوق

يقترن إنتاج أنواع الأنابيب المكشوفة المختلفة في معظم الحالات بخدمات تغليف الأنابيب (إضافة مواد كيميائية على سطح الأنبوب لتحسين أدائه) واللحام المزدوج (لحام الأنابيب المكشوفة لتشكيل أنابيب أطول).

### ٣-١-١ الطلب العالمي في الفترات السابقة

انخفض حجم الطلب على الأنابيب الملحومة العالمية (باستثناء الأنابيب الملحومة بالمقاومة الكهربائية) خلال السنوات الأخيرة من ١٤.٣ مليون طن متري في عام ٢٠١٥م إلى ١١.٦ مليون طن متري في عام ٢٠١٩م، ويُعزى ذلك إلى انخفاض سوق أنابيب اللحام القوسي الطولي المغمور (LSAW). وسبب هذا الانخفاض إلى حد كبير هو قلة إنشاء خطوط أنابيب النفط والغاز في العالم (انخفاض بنسبة ٤٠٪ في استثمارات النفط والغاز بين عامي ٢٠١٤م و٢٠١٦م على مستوى العالم). ومن ناحية أخرى، كان سوق أنابيب اللحام القوسي الحلزوني المغمور (HSAW) مستقرًا، إذ كان مدعومًا بشكل أساسي بمشاريع البنية التحتية للمياه.

الجدول (٣-٢): الطلب العالمي على الأنابيب الملحومة (باستثناء الأنابيب الملحومة بالمقاومة الكهربائية)

بالمليون طن متري	٢٠١٥م	٢٠١٦م	٢٠١٧م	٢٠١٨م	٢٠١٩م	معدل النمو السنوي المركب
أنابيب اللحام القوسي الحلزوني المغمور (HSAW)	٤,٨	٤,٦	٤,٨	٤,٨	٤,٧	-١٪
أنابيب اللحام القوسي الطولي المغمور (LSAW)	٩,٥	٧,٣	٧,٥	٦,٦	٦,٩	-٧٪
إجمالي الأنابيب الملحومة	١٤,٣	١١,٩	١٢,٣	١١,٤	١١,٦	-٥٪

المصدر: مستشار دراسة السوق

تعد الصين أهم جهة فاعلة في سوق الأنابيب الملحومة نظرًا لارتفاع طلبها على أنابيب اللحام القوسي الحلزوني المغمور (HSAW) في خطوط أنابيب النفط والغاز والمياه نظرًا لمستوى الاستهلاك العالي (بسبب ارتفاع عدد السكان) واستخدام أنابيب اللحام القوسي الحلزوني المغمور (HSAW) في قطاع النفط والغاز. وقد شهدت الهند ومناطق أخرى نموًا ملحوظًا (٢-٥٪) في الأعوام من ٢٠١٥م إلى ٢٠١٩م، إلا أن حجم سوقها محدود (ما يقارب ٢٠٪) كما في العام ٢٠١٩م.

تمثل منطقة الشرق الأوسط منطقة رئيسية في سوق الأنابيب الملحومة نظرًا للاستثمار السعودي الكبير في خطوط الأنابيب. علمًا بأن الاستثمارات في خطوط الأنابيب في المنطقة مدفوعة بمبادرات رؤية المملكة ٢٠٣٠ في خطوط أنابيب النفط والغاز والمياه، إضافة إلى الاستهلاك سريع النمو للمياه والغاز.

من ناحية أخرى، كانت سوق أمريكا الشمالية هي السوق الوحيدة التي شهد الطلب فيها انخفاضًا في استهلاك الأنابيب الملحومة بدرجة كبيرة (ما يقارب ٣٠٪ بين عامي ٢٠١٥م و٢٠١٩م). ولم يعوّض النمو الطفيف الذي شهدته سوق الولايات المتحدة الأمريكية الانخفاض الحاد في خطوط أنابيب النفط والغاز في المكسيك وكندا (بسبب خفض استثمارات البنية التحتية للنفط في كلا البلدين).

الجدول (٣-٣): الطلب العالمي على أنابيب اللحام القوسي الحلزوني المغمور (HSAW) حسب المنطقة

بالمليون طن متري	٢٠١٥م	٢٠١٦م	٢٠١٧م	٢٠١٨م	٢٠١٩م	معدل النمو السنوي المركب
الصين	١,٦	١,٧	١,٨	١,٨	١,٧	٢٪
الشرق الأوسط	١,٣	١,٣	١,٢	١,٣	١,٣	٠٪
أمريكا الشمالية	١,٣	٠,٩	٠,٩	٠,٩	٠,٩	-٩٪
الهند	٠,٣	٠,٤	٠,٤	٠,٤	٠,٤	٣٪
أخرى	٠,٣	٠,٣	٠,٥	٠,٤	٠,٤	٥٪
إجمالي الطلب على أنابيب اللحام القوسي الحلزوني المغمور (HSAW)	٤,٨	٤,٦	٤,٨	٤,٨	٤,٧	-١٪

المصدر: مستشار دراسة السوق

### ٣-١-٢ العرض العالمي في الفترات السابقة

كما في عام ٢٠١٩م، تتركز معظم الطاقة الإنتاجية (ما يقارب ٩٠٪) في خمسة (٥) مناطق رئيسية تشمل الهند وأوروبا ودول مجلس التعاون وأمريكا الشمالية والصين. وتستأثر الهند بما يقرب من ٣٠٪ من الإنتاج العالمي، مدفوعة بشكل أساسي من قبل جيندال سو ليمتد (والتي تملك تسع (٩) مصانع) وويليسون كورب ليمتد (مواقع إنتاج في أربع (٤) مدن مختلفة). وتمثل دول مجلس التعاون منطقة رئيسية بطاقة إنتاجية تبلغ ٢,٩ مليون طن متري، موزعة على ما يقارب عشر (١٠) لاعبين رئيسيين من الشركات.

الجدول (٣-٤): طاقات التوريد العالمية حسب المنطقة كما في ٢٠١٩م

البلد	طاقة أنابيب اللحام القوسي الحلزوني المغمور (HSAW) (بالمليون طن متري)	طاقة أنابيب اللحام القوسي الطولي المغمور (LSAW) (بالمليون طن متري)	الطاقة الإجمالية
الهند	٢,٣	٢,٤	٤,٧
أوروبا	١,٢	٢,٤	٣,٦
دول مجلس التعاون	١,٣	١,٦	٢,٩
أمريكا الشمالية	١,٤	١,٣	٢,٧
الصين	٠,٥	١,٥	٢,٠
أخرى	٠,٩	٠,٨	١,٧

المصدر: مستشار دراسة السوق



تتركز المنافسة العالمية في سوق أنابيب اللحام القوسي الحلزوني المغمور (HSAW) وأنابيب اللحام القوسي الطولي المغمور (LSAW) في أكبر سبع (٧) شركات، حيث تمثل ٦٥٪ من إجمالي الطاقة الإنتاجية. ويقوم معظم كبار الموردين بإنتاج كلا نوعي الأنابيب، بينما تتخصص الشركات الأصغر حجماً في تصنيع نوع واحد من أنواع الأنابيب. وتعد ويلسبون كورب ليمتد الشركة الرائدة في سوق أنابيب اللحام القوسي الحلزوني المغمور (HSAW) بطاقة إنتاج تبلغ ١,٥ مليون طن متري، تتبعها جيندال سو ليمتد وشركة إفراز نورث أمريكا (بطاقة إنتاج ١,٣ مليون طن متري و ١,١ مليون طن متري، على التوالي).

الجدول (٣-٥): طاقات التوريد العالمية\* كما في ٢٠١٩م

البلد (المقر الرئيسي)	الطاقة الإجمالية	طاقة أنابيب اللحام القوسي الطولي المغمور (LSAW) (بالمليون طن متري)	طاقة أنابيب اللحام القوسي الحلزوني المغمور (HSAW) (بالمليون طن متري)	
الهند	٣	١,٧	١,٣	جيندال سو ليمتد
الهند	٢,٢	٠,٧	١,٥	ويلسبون
ألمانيا	٢,١	١,٤	٠,٧	يوروبايب
الصين	١,٥	١,٥	-	شركة شنغلي لأنابيب النفط والغاز
اليابان	١,٣	٠,٧	٠,٦	جي إف إي ستيل
الولايات المتحدة الأمريكية	١,١	-	١,١	شركة إفراز نورث أمريكا
الصين	٠,٥	-	٠,٥	شركة لياوينغ ستيل تيوب كومباني ليمتد
بلدان متنوعة	٥,٩	٢,٩	٣,١	أخرى

\* تم بناء معلومات الطاقة على أفضل المعلومات المتوفرة والمقابلات مع الخبراء، وقد تختلف هذه البيانات بشكل طفيف بناءً على افتراضات الإنتاج المعينة. المصدر: مستشار دراسة السوق

## ٣-٢ نظرة عامة على سوق دول مجلس التعاون والمملكة

على نحو مماثل للسوق العالمية، يتكون سوق الأنابيب الملحومة في دول مجلس التعاون والمملكة من أنابيب اللحام القوسي الحلزوني المغمور (HSAW) وأنابيب اللحام القوسي الطولي المغمور (LSAW). ويوضح هذا القسم عوامل الاقتصاد الكلي للمملكة وتاريخ سوق الأنابيب الملحومة في دول مجلس التعاون والمملكة.

### ٣-٢-١ تقييم الاقتصاد الكلي

شهدت المملكة في السنوات الأخيرة نمواً اقتصادياً مُطرداً. وشهد إجمالي الناتج المحلي نمواً بمعدل نمو سنوي مركب بلغ ٥٪ في الفترة ما بين ٢٠١٥م و٢٠١٩م. وقد حدث تطور إيجابي في البيئة المالية في ظل زيادة نفقات الحكومة وتقليل العجز الحكومي. علاوةً على ذلك، كان لمبادرات التحول، المرتبطة ارتباطاً وثيقاً ببرنامج رؤية المملكة ٢٠٣٠، تأثيراً كبيراً على النمو الاقتصادي. وفيما يلي توضيح للعوامل الرئيسية التي تدعم تطوير سوق الأنابيب في المملكة.

## التطور الاقتصادي

### أ. الناتج المحلي الإجمالي الاسمي

شهد إجمالي الناتج المحلي الاسمي للمملكة نمواً كبيراً في الفترة من عام ٢٠١٥م إلى عام ٢٠١٩م (بمعدل نمو سنوي مركب بلغ ٥٪ تقريباً)، مدعوماً في ذلك بارتفاع أسعار النفط (بزيادة قدرها ٧٠٪ تقريباً من واحد وأربعين (٤١) دولاراً أمريكياً للبرميل الواحد إلى سبعين (٧٠) دولاراً أمريكياً للبرميل الواحد).

الجدول (٣-٦): الناتج المحلي الإجمالي الاسمي للمملكة مقسماً حسب القطاع (بالأسعار الحالية)

بالمليار ريال سعودي	٢٠١٥م	٢٠١٦م	٢٠١٧م	٢٠١٨م	٢٠١٩م	معدل النمو السنوي المركب
مجموع الناتج المحلي الإجمالي الاسمي	٢,٤٥٤	٢,٤١٩	٢,٥٨٢	٢,٩٤٩	٢,٩٧٤	٥٪

المصدر: الهيئة العامة للإحصاء

### ب. التطور المالي

تُحدّد البيئة المالية من خلال ثلاثة (٣) عوامل، هي: نفقات الحكومة، وعجز/فائض الميزانية، والضرائب. وقد تركت هذه العوامل أثراً إيجابياً على سوق الأنابيب في السنوات الماضية.

## ج. الإنفاق الحكومي وخفض الميزانية

يعتمد الإنفاق الحكومي في الأساس على سعر النفط. وقد أدى انتعاش أسعار النفط في الفترة ما بين عام ٢٠١٦م وعام ٢٠١٨م إلى زيادة الإنفاق الحكومي بنسبة ٢٥٪ في الفترة ما بين عام ٢٠١٦م وعام ٢٠١٩م، مما كان له أثر إيجابي على الاستثمارات في البنى التحتية للغاز والمياه.

الجدول (٣-٧): نفقات حكومة المملكة

الوحدة	٢٠١٥م	٢٠١٦م	٢٠١٧م	٢٠١٨م	٢٠١٩م	معدل النمو السنوي المركب
الحكومة السعودية	١,٠٠١	٨٣٠	٩٢٠	١,٠٣١	١,٠٤٨	+١٪
أسعار نفط أوبك (المتوسط السنوي)	٤٩	٤١	٥٣	٧٠	٦٤	+٧٪

المصدر: وزارة المالية السعودية، أوبك، الوكالة الدولية للطاقة

وبهذا الصدد، بلغ عجز الميزانية -١٦٪ من إجمالي الناتج المحلي في عام ٢٠١٥م، إلا أن انتعاش أسعار النفط مكّن من تقليص نسبة العجز إلى -٥٪ في عام ٢٠١٩م، مما شكّل أثراً إيجابياً في سوق الأنابيب (توفر مزيد من التمويل لمشاريع خطوط الأنابيب).

في الآونة الأخيرة، أثر كوفيد-١٩ سلباً على ميزانية عام ٢٠٢٠م بسبب انخفاض إيرادات الحكومة. فقد تقلّصت إيرادات الحكومة في الربع الأول من عام ٢٠٢٠م (مقارنةً بالربع الأول من عام ٢٠١٩م) (بنسبة -٢٢٪) وزادت النفقات الحكومية (بنسبة +٤٪)، ويرجع كلاهما إلى انخفاض أسعار النفط (بنسبة -٢٤٪) واضطراب الاستهلاك (انخفاض الضرائب).

الجدول (٣-٨): نظرة عامة على ميزانية حكومة المملكة

الوحدة	٢٠١٥م	٢٠١٦م	٢٠١٧م	٢٠١٨م	٢٠١٩م
ميزانية الحكومة السعودية/الناتج المحلي	-١٦٪	-١٧٪	-٩٪	-٦٪	-٥٪
أسعار نفط أوبك (المتوسط السنوي)	٤٩	٤١	٥٣	٧٠	٦٤

المصدر: وزارة المالية السعودية، أوبك، الوكالة الدولية للطاقة

## د. زيادة ضريبة القيمة المضافة والرسوم

نظراً لغياب التوازن المالي، زادت ضريبة القيمة المضافة من ٥٪ إلى ١٥٪ من خلال إصدار الأمر الملكي رقم أ/٦٣٨. بتاريخ ١٥/١٠/١٤٤١هـ الموافق (٢٠٢٠م/٠٦/٠٧) كما أنه من المحتمل أن يتوجب على جميع الشركات دفع رسوم جمركية عند التصدير إلى المملكة. وقد زادت الرسوم الجمركية من ٥٪ إلى ١٥٪، والتي تطبق على مواد البناء (بما في ذلك الأنابيب والمواسير) والصلب المدرفل على الساخن. ومع ذلك، توجد استثناءات في حالة عدم توفر المنتج في البلد، وهذا هو الحال بالنسبة للفائف الصلب المدرفلة على الساخن عالية الكثافة بدرجة معينة (المستخدمة للأنابيب كبيرة السمك). ويترتب على ذلك حدوث زيادة في الرسوم الجمركية والتي قد تؤدي إلى خلق ميزة تنافسية أفضل للشركات المحلية في المملكة مقارنة بالشركات الدولية في ما يتعلق بالأنابيب كبيرة السمك (المستخدمة عادةً في قطاع المياه).

## هـ. برامج التحول

أطلقت المملكة منذ عام ٢٠١٦م رؤية ٢٠٣٠ لتصبح «العمق العربي والإسلامي، وقوة استثمارية رائدة، ومحور ربط القارات الثلاث». وتعد رؤية ٢٠٣٠ أحدث وأكبر مخطط اقتصادي واجتماعي للمملكة، وتستهدف تعزيز الاقتصاد المحلي.

هذا وتتطوي خطة رؤية ٢٠٣٠ على تأثير كبير محتمل في صناعة الأنابيب وتعزيز الاستثمارات وتوطين الإنتاج والقدرات. ومن بين برامج رؤية ٢٠٣٠، توجد خمسة (٥) برامج لها تأثير إيجابي محتمل في صناعة الأنابيب:

- مشاريع رئيسية ذات تأثير كبير في الطلب على الأنابيب: برنامج التحول الوطني (مثل برنامج تحسين موارد المياه المحلاة)، وبرنامج تطوير الصناعة الوطنية والخدمات اللوجستية (تحسين البنية التحتية والصناعات في المملكة) وبرنامج الإسكان.
- مشاريع رئيسية ذات تأثير كبير في القدرات التمويلية لأصحاب المصلحة في صناعة الأنابيب: برنامج صندوق الاستثمارات العامة (الصندوق السيادي الذي يستثمر في جميع المجالات في المملكة بما في ذلك خطوط أنابيب المياه والنفط والغاز) وبرنامج تطوير القطاع المالي (تحسين القطاع المالي في المملكة وتحديث المؤسسات المالية).

بالإضافة إلى ذلك، تتطلب التطويرات الحضرية واسعة النطاق، مثل مشاريع نيوم والبحر الأحمر والتطويرات الأخرى في إطار برنامج الإسكان، توصيلات بإمدادات المياه والغاز.



الجدول (٣-٩): قائمة مشاريع برنامج التحول الوطني وبرنامج تطوير الصناعة الوطنية والخدمات اللوجستية ذات الصلة بسوق الأنابيب

المشاريع	الوصف	أمثلة
برنامج تحسين موارد المياه المحلاة (برنامج التحول الوطني)	زيادة القدرة الإنتاجية لمؤسسة تحلية المياه من خلال إنشاء واستبدال محطات التحلية وكذلك خطوط النقل بين المدن	إنشاء محطة تحلية مياه مستقلة في مدينة الشقيق لتلبية حاجة المنطقة الجنوبية للمياه - محطة بسعة أربع مائة وخمسين ألف (٤٥٠,٠٠٠) متر مكعب في اليوم بتكلفة إجمالية قدرها ٢,٢ مليار ريال سعودي
شبكة إمدادات الغاز والتوزيع (برنامج تطوير الصناعة الوطنية والخدمات اللوجستية)	زيادة حجم إمدادات الغاز وتوسيع شبكات التوزيع عبر المملكة	مشاريع زيادة الطاقة التشغيلية لخطوط الأنابيب وإنشاء خطوط أنابيب جديدة لتلبية الطلب من المدن الصناعية الجديدة
توطيد صناعة التحلية (برنامج تطوير الصناعة الوطنية والخدمات اللوجستية)	الاستفادة من الحاجة إلى تحلية المياه لتوطيد سلسلة قيمة الصناعة في المملكة	فرصة تُقدَّر بقيمة ٨ مليارات ريال سعودي لتوطيد تصنيع منتجات تحلية المياه

المصدر: رؤية ٢٠٢٠

### ٣-٢-٢ الطلب في الفترات السابقة

#### أ. الاتجاهات الرئيسية

تم ربط الطلب على أنابيب اللحام القوسي الحلزوني المغمور (HSAW) في المملكة بتطور العديد من الاتجاهات التي تتطلب إنشاء خطوط أنابيب المياه والنفط والغاز.

#### الجدول (٣-١٠): اتجاهات الطلب على الأنابيب في المملكة

النفط والغاز			المياه			
زيادة في سعة خطوط الأنابيب	حقول النفط والغاز جديدة	مدن صناعية جديدة	محطات طاقة جديدة	زيادة في سعة خطوط الأنابيب	المدن الجديدة	إنشاء محطة تحلية
توسعت قدرات النقل للأغراض الاستراتيجية أو لمواجهة زيادة استهلاك الغاز	تتطلب حقول النفط والغاز الطبيعي الجديدة أنابيب إضافية لتوصيلها بالشبكة	يُطلب وجود أنابيب لتوريد المواد الخام (مثل الغاز) لتتمة صناعات جديدة	تتطلب محطات طاقة الغاز الجديدة خطوط أنابيب لنقل المادة الخام	تتطلب الزيادة في استهلاك المياه إلى قدرة إضافية لخط الأنابيب (مقارنةً بالحالية)	تحتاج المدن الجديدة إلى توصيلها بمرافق المياه لتلبية احتياجاتها المائية	تحتاج محطات التحلية خطوط أنابيب للتوصيل إلى المستخدم النهائي. كما أنها تدفع استثمارات الغاز (الاستهلاك المرتفع للطاقة)

المصدر: مستشار دراسة السوق

فيما يتعلق بتوسع سوق الأنابيب، يمكن استخدام أنابيب اللحام القوسي الحلزوني المغمور (HSAW) لنقل كميات كبيرة جداً من المياه كما في محطات مياه الصرف الصحي بالرياض. علاوةً على ذلك، كانت هناك تطورات في التقنيات الجديدة التي قد تتطلب أنابيب اللحام القوسي الحلزوني المغمور (HSAW). على سبيل المثال، وقَّعت كل من شركة أيربرودكتس وشركة أكواباور ونيوم اتفاقية في يوليو ٢٠٢٠م لإنتاج الهيدروجين الأخضر وتصديره. ويمكن نقل الهيدروجين الأخضر من خلال أنابيب اللحام القوسي الحلزوني المغمور (HSAW) في حالة تعديل الخصائص التقنية للأنابيب المنتجة وفقاً لهذا العنصر.

تأتي الاتجاهات المذكورة أعلاه نتيجةً للتزايد الكبير في استهلاك المياه والغاز على مدى السنوات الماضية والذي نتج عن:

- الزيادة السكانية: معدل نمو سنوي مركب يتجاوز ٢٪ في الفترة ما بين عام ٢٠١٥م وعام ٢٠١٩م.
- التنمية الحضرية: معدل نمو سنوي مركب يتجاوز ١,٥٪ في الفترة ما بين عام ٢٠١٥م وعام ٢٠١٩م (النسبة المئوية للأشخاص الذين يعيشون في المدن).
- زيادة نصيب الفرد من استهلاك الغاز: معدل نمو سنوي مركب يتجاوز ٢٪ في الفترة ما بين عام ٢٠١٥م وعام ٢٠١٩م.
- تعزيز الاستهلاك: بذل جهد لتحويل استخدامات النفط إلى غاز (مثل: تقليل استخدام محطات توليد الطاقة النفطية وتطوير محطات غاز جديدة).

## ب. عوامل النجاح الرئيسية

واجه منتجو الأنابيب في دول مجلس التعاون تحديات متعددة في السنوات الأخيرة (مثل: الضغوطات التنافسية العالية بشأن المشاريع الرئيسية وتغيير المطابقة من الأقطار الصغيرة إلى الأقطار الطويلة وما إلى ذلك). وتوجد أربعة (4) عوامل نجاح رئيسية في هذا المجال، كالآتي:

- التميز في تطوير الأعمال:
  - توطيد علاقة طويلة الأمد مع العملاء النهائيين وشركات المقاولات والمشتريات الهندسية، بالاعتماد على منتجات عالية الجودة وخدمة ما بعد البيع.
  - فريق فعال لتحسين العروض طوال عملية تقديم العروض.
- مجموعة واسعة من المنتجات وعروض متكاملة:
  - تقديم مجموعة كبيرة من الأقطار، خاصة الأقطار الكبيرة (+8 بوصة) لمعالجة قطاع المياه ذا القيمة العالية.
  - تقديم عرض متكامل، بإضافة خدمات تغليف الأنابيب واللحام المزدوج إلى الأنابيب المكشوفة.
- القدرة التنافسية في ما يتعلق بالأسعار:
  - التميز في المشتريات: تحسين تكاليف الشراء (مثل القدرة على التفاوض).
  - التميز في التشغيل: تسويق الإنتاج وإطالة ساعات تشغيل المحطات للوصول إلى قدرتها الكاملة وتقليل التكاليف.
  - تحسين النفقات العامة: تأسيس منظمة سلسلة بأقل مصاريف ممكنة.
- الحجم: تطوير طاقة إنتاجية كبيرة للفوز بمشاريع خطوط أنابيب كبيرة (مثل: المياه) عن طريق تجنب التعاقد من الباطن وخفض التكاليف (وفورات الحجم).

## ج. الطلب في دول مجلس التعاون في السنوات الخمس الماضية

يتكون سوق الأنابيب الملحومة في دول مجلس التعاون كما في عام 2015م من أنابيب اللحام القوسي الحلزوني المغمور (HSAW) (1,000 مليون طن متري) وأنابيب اللحام القوسي الطولي المغمور (LSAW) (0,87 مليون طن متري). انخفض الطلب على أنابيب اللحام القوسي الطولي المغمور (LSAW) في السنوات الأخيرة إلى 0,74 مليون طن متري في عام 2019م (معدل نمو سنوي مركب بنسبة -4%) ويُعزى ذلك في الأساس إلى انخفاض الطلب من دولة الإمارات العربية المتحدة (-70%) في عام 2019م من ارتفاع يبلغ حوالي 0,3 مليون طن متري في عام 2015م) بعد عدة عمليات تشغيل لخطوط الأنابيب وغياب المشاريع الجديدة المعلنه. وفي الوقت نفسه، ظل سوق أنابيب اللحام القوسي الحلزوني المغمور (HSAW) مستقرًا عند حوالي 1 مليون طن متري، مدعومًا بمشاريع المياه الكبيرة في المملكة (مثل: نظام نقل مياه رأس الخير - الرياض) والميزة التنافسية بالأسعار مقارنةً بأنابيب اللحام القوسي الطولي المغمور (LSAW) (قطاع النفط والغاز).

الجدول (3-1): الطلب على الأنابيب الملحومة في دول مجلس التعاون حسب النوع

معدل النمو السنوي المركب	2019م	2018م	2017م	2016م	2015م	بالمليون طن متري
0%	0,99	0,96	0,95	0,97	1,00	أنابيب اللحام القوسي الحلزوني المغمور (HSAW)
-4%	0,74	0,78	1,06	1,19	0,87	أنابيب اللحام القوسي الطولي المغمور (LSAW)
-2%	1,73	1,74	2,01	2,16	1,87	الإجمالي

المصدر: مستشار دراسة السوق

ما زال سوق أنابيب اللحام القوسي الحلزوني المغمور (HSAW) محافظًا على استقراره في جميع دول مجلس التعاون، ما عدا الكويت، ويمثل سوق المملكة (البالغ 0,86 مليون طن متري في عام 2019م) معظم إجمالي الطلب (85-90%). ولم يرتفع استهلاك أنابيب اللحام القوسي الحلزوني المغمور (HSAW) في بعض الدول، نظرًا لمجموعة من العوامل مثل استخدام أنابيب البلاستيك المقوى بالألياف الزجاجية (مشاريع المياه في الإمارات العربية المتحدة) والتطابق العالي لأقطار أنابيب اللحام القوسي الطولي المغمور (LSAW) الصغيرة والذي أدى إلى تفضيلها على أنابيب اللحام القوسي الحلزوني المغمور (HSAW) (مشاريع النفط والغاز في الكويت).

الجدول (٣-١٢): الطلب على أنابيب اللحام القوسي للجزءية المغمور حسب البلد

بالمليون طن متري	٢٠١٥م	٢٠١٦م	٢٠١٧م	٢٠١٨م	٢٠١٩م	معدل النمو السنوي المركب
المملكة	٠,٨٦	٠,٨٥	٠,٨٤	٠,٨٤	٠,٨٦	٠%
الكويت	٠,٠٩	٠,٠٦	٠,٠٦	٠,٠٦	٠,٠٦	-٩%
الإمارات العربية المتحدة	٠,٠٥	٠,٠٤	٠,٠٣	٠,٠٤	٠,٠٥	-٠%
سلطنة عمان	-	٠,٠٢	٠,٠٢	٠,٠٢	٠,٠٢	٠%
<b>الإجمالي</b>	<b>١,٠٠</b>	<b>٠,٩٧</b>	<b>٠,٩٥</b>	<b>٠,٩٦</b>	<b>٠,٩٩</b>	<b>٠%</b>

المصدر: مستشار دراسة السوق

كان سوق أنابيب اللحام القوسي للجزءية المغمور (HSAW) في دول مجلس التعاون مدفوعاً في الأساس بسوق المياه في المملكة في السنوات الخمس الماضية، بنسبة تمثل حوالي ٦٠٪ من إجمالي الطلب على هذه الأنابيب. ويرجع سبب بروز سوق المياه في المملكة في الأساس إلى عاملين، أولاً: نظراً لأراضي المملكة الشاسعة وعدم وجود أنهار فيها، فيتطلب ذلك خطوط أنابيب لنقل المياه. ثانياً: حدثت زيادة في إنشاء محطات تحلية المياه وخطوط الأنابيب المقابلة لها. ويتم معالجة النمو المرتفع في استهلاك المياه في الوقت الحالي من خلال إنشاء محطات تحلية مياه وخطوط أنابيب لربطها بالمدن.

يمثل سوق النفط والغاز في المملكة نحو ٢٥٪ من الطلب على أنابيب اللحام القوسي للجزءية المغمور (HSAW) على مدى السنوات الخمس الماضية بالطن. ويرجع ذلك إلى حقيقة أن أنابيب اللحام القوسي للجزءية المغمور (HSAW) الخاصة بالنفط والغاز لها قطر أصغر ومن ثم يكون وزنها أقل من أنابيب المياه. علاوةً على ذلك، يتم استخدام كل من أنابيب اللحام القوسي للجزءية المغمور (HSAW) وأنابيب اللحام القوسي الطولي المغمور (LSAW) لخطوط أنابيب النفط والغاز اعتماداً على مستوى محتوى الكبريت في المنتج الذي سيتم نقله ومن ثم مواصفات المشروع.

الجدول (٣-١٣): إجمالي الطلب على أنابيب اللحام القوسي للجزءية المغمور (HSAW) في دول مجلس التعاون حسب الاستعمال في الفترة ما بين ٢٠١٥م و٢٠١٩م

بالمليون طن متري	المملكة	الكويت	أخرى	الإجمالي
المياه	٢,٩٦	-	٠,٠٦	٣,٠٢
النفط والغاز	١,٢٩	٠,٣٣	٠,٢٣	١,٨٥
<b>الإجمالي</b>	<b>٤,٢٥</b>	<b>٠,٣٣</b>	<b>٠,٢٩</b>	<b>٤,٨٧</b>

المصدر: مستشار دراسة السوق

يعتمد سوق أنابيب اللحام القوسي للجزءية المغمور (HSAW) اعتماداً كبيراً على مؤسسة تحلية المياه وشركة أرامكو السعودية، بما يمثل ٨٠-٩٠٪ من إجمالي الطلب على هذه الأنابيب في الفترة بين عامي ٢٠١٥م و٢٠١٩م. وتعد مؤسسة تحلية المياه عميلاً رئيسياً مقرها المملكة والتي تتولى مسؤولية تطوير وإدارة إنتاج المياه ونقلها في المملكة. ومن ناحية أخرى، تدير شركة أرامكو السعودية أنشطة النفط والغاز في المملكة.

وتطلب كل من شركة أرامكو السعودية ومؤسسة تحلية المياه من المقاولين توليد القيمة محلياً (برنامج التوطين) وفق أهداف المحتويات المحلية.

الجدول (٣-١٤): المشاريع التي أعلن عنها العميل في الفترة ما بين ٢٠١٥م و٢٠١٩م

النسبة المئوية لإجمالي الطلب ٢٠١٥م - ٢٠١٩م	مؤسسة تحلية المياه
٥٦ - ٦٦٪	مؤسسة تحلية المياه
٢٣ - ٣١٪	شركة أرامكو السعودية
١١ - ١٧٪	أخرى

المصدر: مستشار دراسة السوق

يتركز الطلب على أنابيب اللحام القوسي للجزءية المغمور (HSAW) بدرجة كبيرة في عدد قليل من المشاريع الرئيسية (تمثل أعلى خمس (٥) مشاريع ما يقارب ٥٠٪ من إجمالي الطلب) مما يجعل قدرات تقديم العروض لدى الشركات الرئيسية ذات أهمية قصوى. ويأتي تركيز المشاريع من مناطق المملكة الشاسعة التي تتطلب خطوط أنابيب طويلة وإضافاً جاذبية اقتصادية أعلى للمشاريع الكبيرة (في قطاعي الغاز والمياه). وقد تم تطوير مشاريع المياه في الأساس لربط المدن الحالية بقدرات تحلية جديدة (مثل محطة تحلية ينبع المرتبطة بالمدينة المنورة). وقد تم الإعلان عن مشاريع أخرى مؤخراً مثل نظام نقل مياه الرياض - القصيم، ونظام نقل مياه - الرويس - رابغ، ونظام نقل مياه جازان، ومشروع خط الغاز الرئيسي (المرحلة ٣)، وذلك من بين مشاريع أخرى (يتجاوز إجماليها ١ مليون طن متري).

الجدول (٣-١٥): الطلب حسب المشاريع فيه الفترة ما بين ٢٠١٥م و٢٠١٩م

النسبة المئوية لإجمالي الطلب بالطن المترى	العميل	القطاع	٢٠١٥م - ٢٠١٩م
نظام نقل مياه الشعبية	مؤسسة تحلية المياه	المياه	١٣ - ١٧٪
نظام الغاز الرئيسي (المرحلة ٢)	شركة أرامكو السعودية	النفط والغاز	٨ - ١٢٪
نظام نقل مياه رأس الخير - الرياض	مؤسسة تحلية المياه	المياه	٨ - ١٢٪
نظام نقل مياه ينبع - المدينة المنورة (المرحلة ٣)	مؤسسة تحلية المياه	المياه	٧ - ١١٪
نظام نقل مياه الطائف - الباحة	مؤسسة تحلية المياه	المياه	٥ - ٧٪
نظام نقل مياه الجبيل - الرياض	مؤسسة تحلية المياه	المياه	٢ - ٣٪
نظام نقل مياه رابغ	مؤسسة تحلية المياه	المياه	٢ - ٣٪
نظام نقل مياه الخبر	مؤسسة تحلية المياه	المياه	١ - ٢٪
خزان مكة الإستراتيجي	مؤسسة تحلية المياه	المياه	١ - ٢٪
مشاريع أخرى*	جهات متنوعة	جهات متنوعة	٤٠ - ٥٠٪

\* تتضمن حوالي خمسة وثلاثين (٣٥) مشروعاً آخر.  
المصدر: مستشار دراسة السوق

### ٣-٢-٣ العرض فيه الفترات السابقة

يكشف تحليل المشهد التنافسي في دول مجلس التعاون لأنابيب اللحام القوسي الحلزوني المغمور عن تمركز الشركات الرئيسية عبر فئتين رئيسيتين، هما:

- طاقة تصنيع قطر صغير إلى كبير بقدرة كبيرة (أكثر من ٠,٣ مليون طن مترى): الشركة وجروب فايف.
- طاقة تصنيع قطر صغير إلى متوسط بقدرة صغيرة (أقل من ٠,٣ مليون طن مترى): شركة الأنابيب الوطنية والشركة الكويتية لصناعات الأنابيب والخدمات النفطية. وبالإضافة إلى ذلك، يتنافس خمس (٥) شركات رئيسية في أنابيب اللحام القوسي الطولي المغمور (LSAW) أيضاً في هذا القطاع (الشركة العربية للأنابيب، شركة القحطاني بي سي كي للأنابيب، وشركة صحة لأنابيب الصلب، وشركة الأنابيب العالمية، وشركة الجزيرة لصناعة الأنابيب والخدمات النفطية).

هذا ويُعتبر قطاع الأقطار الصغيرة إلى المتوسطة قطاعاً تنافسياً للغاية نظراً لوجود عدد أكبر من الشركات المتنافسة (سبع (٧) جهات تتنافس في قطاع أنابيب اللحام القوسي الحلزوني المغمور (HSAW) وأنابيب اللحام القوسي الطولي المغمور (LSAW)). وتمثل الشركة جزءاً من عدد قليل جداً من الشركات التي تجمع ما بين القدرة على تصنيع القطر الكبير في المملكة والطاقة الإنتاجية العالية. ويمنح هذا الوضع جنباً إلى جنب مع التصور الفني الإيجابي للعملاء الشركة ميزة في العروض المقدمة على مشاريع المياه في المملكة.

لقد كانت الطاقة الإنتاجية لأنابيب اللحام القوسي الحلزوني المغمور (HSAW) في دول مجلس التعاون أعلى من الطلب، مما أدى إلى استخدام تاريخي يقارب ٧٥٪ من الطاقة الإنتاجية للمصانع. من ناحية أخرى، تبلغ طاقة أنابيب اللحام القوسي الطولي المغمور (LSAW) متوسط معدل استخدام تبلغ نسبته ٤٠٪.

يفسر الفرق في معدل الاستخدام بشكل أساسي من خلال انخفاض الطلب على أنابيب اللحام القوسي الطولي المغمور (LSAW) في السنوات الخمس الماضية من مستوي مرتفع يبلغ ١,٢ مليون طن مترى في عام ٢٠١٦م إلى ٠,٧ مليون طن مترى في عام ٢٠١٩م. وتولد الطاقة الزائدة في القطاع الصغير إلى المتوسط ضغطاً تنافسياً على أقطار الأنابيب الصغيرة والصغيرة إلى المتوسطة، التي تُستخدم بشكل أساسي في النفط والغاز.

### الجدول (٣-١٦): الطلب على الأنابيب الملحومة فيه دول مجلس التعاون والطاقة الإنتاجية كما فيه ٢٠١٩م

بالمليون طن مترى	الطلب	الطاقة الإنتاجية
أنابيب اللحام القوسي الحلزوني المغمور (HSAW)	٠,٩٩	١,٣٥
أنابيب اللحام القوسي الطولي المغمور (LSAW)	٠,٧٤	١,٥٥
<b>الإجمالي</b>	<b>١,٧٣</b>	<b>٢,٩٠</b>

المصدر: مستشار دراسة السوق

تاريخياً، زادت طاقات أنابيب اللحام القوسي الحلزوني المغمور (HSAW) في دول مجلس التعاون بحوالي ١٠٪ مدفوعةً بالطاقات الإضافية التي تقدمها الشركة التي يُمتد أنها الشركة الوحيدة التي تتخذ من دول مجلس التعاون الخليجي مقراً لها وتقدم عروضاً متكاملة بما في ذلك تغليف الأنابيب واللحام المزدوج.

الجدول (٣-١٧): الطاقة الإنتاجية الاسمية لأنابيب اللحام القوسي الحلزوني المغمور (HSAW)\*

بالمليون طن متري	٢٠١٥م	٢٠١٩م	النسبة المئوية للزيادة (٢٠١٥م-٢٠١٩م)
الشركة (المملكة)	٠,٣٠	٠,٣٨	٢٧٪
جروب فايف (المملكة)	٠,٤٠	٠,٤٠	٠٪
شركة الأنابيب الوطنية (المملكة)	٠,٢٤	٠,٢٤	٠٪
أخرى	٠,٢٩	٠,٣٣	١٤٪

\* تم بناءً على معلومات الطاقة على أفضل المعلومات المتوفرة والمقابلات مع الخبراء، وقد تختلف مستويات الإنتاج بشكل طفيف عن الطاقة الاستيعابية الاسمية بناءً على افتراضات الإنتاج المعينة.

المصدر: مستشار دراسة السوق

أصبحت الشركة رائدة في سوق أنابيب اللحام القوسي الحلزوني المغمور (HSAW) بما يقارب ٥٠٪ من حصة السوق في دول مجلس التعاون في عام ٢٠١٩م. وتُعزى هذه الريادة إلى عدة عوامل تشمل مجموعة منتجات الشركة الكبيرة (نطاق القطر) والخدمات (تغليف الأنابيب واللحام المزدوج) والتصور الإيجابي للعملاء.

فيما يتعلق بنطاق القطر، فإن سوق دول مجلس التعاون مدفوع بشكل خاص بالقطر المتوسط إلى الكبير (من ٦٠ إلى ٩٠ بوصة، بما يقرب من ٦٠٪ من السوق) والقطر الصغير إلى المتوسط (من ٣٠ إلى ٦٠ بوصة، بما يقرب من ٣٠٪ من السوق). علاوةً على ذلك، فإن القطر الصغير إلى المتوسط مدفوع بشكل أساسي بمشاريع النفط والغاز، بينما يُعزى القطر المتوسط إلى الكبير بشكل أساسي إلى مشاريع المياه.

### ٣-٢-٤ تطور الأسعار

ظلت الأسعار في دول مجلس التعاون مستقرةً بشكل عام خلال الفترة من عام ٢٠١٥م إلى عام ٢٠١٩م وفق استقرار العرض والطلب. وتفسّر الزيادة الطفيفة في الأسعار في الفترة من عام ٢٠١٦م إلى عام ٢٠١٨م بحدوث زيادة طفيفة في سعر لفائف الصلب المدرفلة على الساخن (من ٠,٣٤ ألف دولار أمريكي/ طن متري في عام ٢٠١٦م إلى ٠,٥٠ ألف دولار أمريكي/ طن متري في عام ٢٠١٨م). وقد حدث انخفاض طفيف خلال العام الماضي في السعر (حوالي ٧٪). ويُعزى ذلك إلى زيادة الطاقات الإنتاجية، التي تأتي بشكل رئيسي من الشركة.

الجدول (٣-١٨): أسعار أنابيب اللحام القوسي الحلزوني المغمور (HSAW) وأسعار لفائف الصلب المدرفلة على الساخن (متوسط الأسعار السنوية) وفائض القدرة (السعة ناقص الطلب)

الوحدة	٢٠١٥م	٢٠١٦م	٢٠١٧م	٢٠١٨م	٢٠١٩م
أسعار أنابيب اللحام القوسي الحلزوني المغمور (HSAW)	١,٠٥	٠,٩٣	٠,٩٧	١,٠٢	٠,٩٥
أسعار لفائف الصلب المدرفلة على الساخن	٠,٣٥	٠,٣٤	٠,٤١	٠,٥٠	٠,٤٩
فائض القدرة من أنابيب اللحام القوسي الحلزوني المغمور (HSAW)	٠,٢٧	٠,٣١	٠,٣١	٠,٣١	٠,٣٦

المصدر: مستشار دراسة السوق

## ٤- خلفية عن الشركة وطبيعة أعمالها

### ٤-١ نظرة عامة على الشركة

شركة أنابيب الشرق المتكاملة للصناعة هي شركة مساهمة مغلقة تأسست بموجب القرار الوزاري رقم ٧ وتاريخ ٠٥/٠٢/١٤٤٢هـ (الموافق ٢٢/٠٩/٢٠٢٠م)، مقيدة في السجل التجاري بمدينة الدمام بالرقم ٢٠٥٠٠٧١٥٢٢ وتاريخ ٢٢/٠٧/١٤٣١هـ (الموافق ٠٤/٠٧/٢٠١٠م). وعنوانها المسجل هو المدينة الصناعية الثانية، الدمام، ص.ب. ١٢٩٤٣، الدمام ٣١٤٨٣، المملكة.

تتمثل أهداف الشركة، وفقاً لما هو منصوص عليه في سجلها التجاري، في صناعة الأنابيب، وصناعة الأنابيب والمواسير والأشكال المجوفة من الحديد والصلب وصنع أنابيب ومواسير وأشكال مجوفة ووصلات أنابيب أو مواسير، وتتمثل أهدافها وفقاً لما هو منصوص عليه في نظامها الأساس في صناعة الأنابيب وصناعة الأنابيب والمواسير والأشكال المجوفة من الحديد والصلب، وصنع أنابيب ومواسير وأشكال مجوفة ووصلات أنابيب أو مواسير ومعالجة وطلاء المعادن بالصلقل والتلميع.

كما تحمل الشركة ترخيص صناعي رقم ١٦١ وتاريخ ٢١/٠١/١٤٤٠هـ (الموافق ٠١/١٠/٢٠١٨م) والذي يسمح لها بصناعة أنابيب صلب ملحومة حلزونياً بأقطار تتراوح ما بين ١٨ و ١٢٠ بوصة، بالإضافة إلى ترخيص صناعي رقم ١٥٨٧ وتاريخ ٢٠/٠٦/١٤٤٠هـ (الموافق ٢٥/٠٢/٢٠١٩م) والذي يسمح لها بتغليف الأنابيب ووصلات الأنابيب بالإسمنت.

يقر أعضاء مجلس الإدارة بعدم وجود نية لإجراء أي تغيير جوهري لطبيعة نشاط الشركة كما في تاريخ هذه النشرة.

### ٤-١-١ هيكل الملكية

يبلغ رأس مال الشركة الحالي مائتين وعشرة ملايين (٢١٠,٠٠٠,٠٠٠) ريال سعودي مقسم إلى واحد وعشرين مليون (٢١,٠٠٠,٠٠٠) سهماً عادياً بقيمة اسمية قدرها (١٠) ريالاً سعودية للسهم الواحد. ويوضح الجدول الآتي هيكل ملكية الشركة الحالي.

الجدول (٤-١): هيكل ملكية الشركة كما فيه تاريخ هذه النشرة

المساهم	قبل الطرح		بعد الطرح	
	عدد الأسهم	إجمالي القيمة الاسمية (ريال سعودي)	عدد الأسهم	إجمالي القيمة الاسمية (ريال سعودي)
شركة ويلسون القابضة	١٠,٥٠٢,١٠١	١٠٥,٠٢١,٠١٠	٧,٣٥١,٤٧١	٧٣,٥١٤,٧١٠
شركة عزيز	٥,٩٨٥,٠٠٠	٥٩,٨٥٠,٠٠٠	٤,١٨٩,٥٠٠	٤١,٨٩٥,٠٠٠
شركة رؤية للاستثمار	٣,٤٦٤,٩٩٩	٣٤,٦٤٩,٩٩٠	٢,٤٢٥,٤٩٩	٢٤,٢٥٤,٩٩٠
شركة محورين	١,٠٤٧,٩٠٠	١٠,٤٧,٩٠٠	٧٣٣,٥٣٠	٧,٣٣٥,٣٠٠
الجمهور	-	-	٦,٣٠٠,٠٠٠	٦٣,٠٠٠,٠٠٠
المجموع	٢١,٠٠٠,٠٠٠	٢١٠,٠٠٠,٠٠٠	٢١,٠٠٠,٠٠٠	٢١٠,٠٠٠,٠٠٠

المصدر: الشركة

يوضح الجدول الآتي كبار المساهمين في الشركة بشكل مباشر كما في تاريخ هذه النشرة.

الجدول (٤-٢): المساهمون الكبار في الشركة بشكل مباشر كما فيه تاريخ هذه النشرة

المساهم	قبل الطرح		بعد الطرح	
	عدد الأسهم	إجمالي القيمة الاسمية (ريال سعودي)	عدد الأسهم	إجمالي القيمة الاسمية (ريال سعودي)
شركة ويلسون القابضة	١٠,٥٠٢,١٠١	١٠٥,٠٢١,٠١٠	٧,٣٥١,٤٧١	٧٣,٥١٤,٧١٠
شركة عزيز	٥,٩٨٥,٠٠٠	٥٩,٨٥٠,٠٠٠	٤,١٨٩,٥٠٠	٤١,٨٩٥,٠٠٠
شركة رؤية للاستثمار	٣,٤٦٤,٩٩٩	٣٤,٦٤٩,٩٩٠	٢,٤٢٥,٤٩٩	٢٤,٢٥٤,٩٩٠
المجموع	١٩,٩٥٢,١٠٠	١٩٩,٥٢١,٠٠٠	١٣,٩٦٦,٤٧٠	١٣٩,٦٦٤,٧٠٠

المصدر: الشركة

يوضح الجدول الآتي كبار المساهمين في الشركة بشكل غير مباشر كما في تاريخ هذه النشرة (لمزيد من المعلومات، فضلاً راجع القسم رقم ٤-١-٣ «نظرة عامة على المساهمين البائعين» من هذه النشرة).

#### الجدول (٣-٤): المساهمون الكبار في الشركة بشكل غير مباشر كما في تاريخ هذه النشرة

المساهم	قبل الطرح		بعد الطرح	
	عدد الأسهم	إجمالي القيمة الاسمية (ريال سعودي)	نسبة الملكية	نسبة الملكية
بالكرشنان جويرام جوينكا	٤,٧٢٦,٧٨٥	٤٧,٢٦٧,٨٥٠	%٢٢,٥١	%١٥,٧٦
صالح محمد حمد الحمادي	٢,٩٩٢,٥٠٠	٢٩,٩٢٥,٠٠٠	%١٤,٢٥	%٩,٩٨
محمد عبدالله محمد المنصور	١,٠٩٢,١٠٩	١٠,٩٢١,٠٩٠	%٥,٢٠	%٣,٦٤
<b>المجموع</b>	<b>٨,٨١١,٣٩٤</b>	<b>٨٨,١١٣,٩٤٠</b>	<b>%٤١,٩٦</b>	<b>%٢٩,٣٨</b>

\* يملك بالكرشنان جويرام جوينكا ما نسبته ٥٠,٠٢٪ في شركة ويلسون كورب ليمتد والتي تملك ٨٩,٩٨٪ من شركة ويلسون موريشوس القابضة المحدودة والتي بدورها تملك نسبة ٥٠,٠١٪ من أسهم الشركة.

\*\* يملك صالح محمد الحمادي ما نسبته ٥٠,٠٠٪ في شركة عزيز للمقاولات والاستثمار العقاري والتي بدورها تملك ما نسبته ٢٨,٠٥٪ من أسهم الشركة.

\*\*\* يملك محمد عبدالله محمد المنصور ما نسبته ٦٥٪ في مجموعة شركات محورين الدولية والتي تملك ما نسبته ١٠٠٪ من الشركة السعودية للطاقة الدولية والتي بدورها تملك ما نسبته ٨٠٪ في شركة الهيم للتصنيع والتنمية الاقتصادية والتي بدورها تملك ما يلي: (١) ما نسبته ١٠,٠٢٪ في شركة ويلسون موريشوس القابضة المحدودة والتي بدورها تملك نسبة ٥٠,٠١٪ من أسهم الشركة؛ (٢) ما نسبته ١٠٠٪ من شركة محورين للخدمات الصناعية والتي بدورها تملك ٤,٩٩٪ من أسهم الشركة.

المصدر: الشركة

#### ٤-١-٢ تاريخ الشركة وتطور رأس المال

##### أ. التأسيس (جمادى الثاني ١٤٣١هـ الموافق مايو ٢٠١٠م)

تأسست الشركة كشركة ذات مسؤولية محدودة بتاريخ ١٦/٠٦/١٤٣١هـ (الموافق ٢٠/٠٥/٢٠١٠م) باسم «شركة تطوير الأنابيب لإنتاج الأنابيب». بلغ رأس مال الشركة المدفوع عند تأسيسها خمسمائة ألف (٥٠٠,٠٠٠) ريال سعودي مقسم إلى خمسين ألف (٥٠,٠٠٠) حصة نقدية بقيمة اسمية تبلغ عشرة (١٠) ريالاً سعودية للسهم الواحد. ويوضح الجدول الآتي هيكل ملكية الشركة عند التأسيس.

#### الجدول (٤-٤): هيكل ملكية الشركة عند التأسيس

الشركاء	عدد الحصص	القيمة الاسمية للحصة (بالريال السعودي)	إجمالي القيمة الاسمية للحصص (ريال سعودي)	نسبة الملكية
شركة عزيز	٣٣,٢٥٠	١٠	٣٣٢,٥٠٠	%٦٦,٥
الشركة العربية لتنمية المياه والكهرباء (أكوا باور)	١٦,٧٥٠	١٠	١٦٧,٥٠٠	%٣٣,٥
<b>المجموع</b>	<b>٥٠,٠٠٠</b>	<b>١٠</b>	<b>٥٠٠,٠٠٠</b>	<b>%١٠٠</b>

المصدر: الشركة

##### ب. تغيير الملكية (شعبان ١٤٣١هـ الموافق أغسطس ٢٠١٠م)

بتاريخ ٠٦/٠٨/١٤٣١هـ (الموافق ١٩/٠٨/٢٠١٠م)، نقلت الشركة العربية لتنمية المياه والكهرباء (أكوا باور) ملكية جمع حصصها البالغة ستة عشر ألف وسبعمائة وخمسين (١٦,٧٥٠) حصة في الشركة إلى شركة مصنع عزيز للأنابيب الأوربية (ويشار إليها فيما يلي بـ «مصنع عزيز»). وقامت شركة عزيز بنقل ملكية جميع حصصها البالغة ثلاثة وثلاثين ألف ومئتين وخمسين (٣٣,٢٥٠) إلى كل من مصنع عزيز بواقع ثلاثين ألف وسبعمائة وخمسة وخمسين (٣٠,٧٥٥) حصة وشركة محورين بواقع ألفين وأربعمائة وخمسة وتسعين (٢,٤٩٥) حصة، وذلك وفقاً لقرار الشركاء بتعديل عقد التأسيس بتاريخ ٠٦/٠٨/١٤٣١هـ (الموافق ١٩/٠٨/٢٠١٠م). ويوضح الجدول الآتي هيكل ملكية الشركة بعد هذا التغيير.

الجدول (٥-٤): هيكل ملكية الشركة عند التأسيس

الشركاء	عدد الحصص	القيمة الاسمية للحصة (بالريال السعودي)	إجمالي القيمة الاسمية للحصص (ريال سعودي)	نسبة الملكية
مصنع عزيز	٤٧,٥٠٥	١٠	٤٧٥,٠٥٠	٩٥,٠١%
شركة محورين	٢,٤٩٥	١٠	٢٤,٩٥٠	٤,٩٩%
المجموع	٥٠,٠٠٠	١٠	٥٠٠,٠٠٠	١٠٠%

المصدر: الشركة

ج. زيادة رأس مال الشركة (ذو القعدة ١٤٣١هـ الموافق أكتوبر ٢٠١٠م)

بتاريخ ١٤٣١/١١/٠٩هـ (الموافق ٢٠١٠/١٠/١٧م)، تم زيادة رأس مال الشركة من خمسمائة ألف (٥٠٠,٠٠٠) ريال سعودي إلى ستة وسبعين مليون وستة وأربعين ألف وثمانمائة وخمسة وسبعين (٧٦,٠٤٦,٨٧٥) ريال سعودي مقسم إلى ستة وسبعين مليون وستة وأربعين ألف وثمانمائة وخمسة وسبعين (٧٦,٠٤٦,٨٧٥) حصة، وتم تخفيض القيمة الاسمية للحصص بحيث أصبحت قيمة كل حصة (١) ريال سعودي واحد وتم استيفاء الزيادة البالغ قدرها خمسة وسبعين مليون وخمسمائة وستة وأربعين ألف وثمانمائة وخمسة وسبعين (٧٥,٥٤٦,٨٧٥) ريال سعودي عن طريق حصص عينية مقدمة من الشركاء. ويوضح الجدول الآتي هيكل ملكية الشركة بعد هذه الزيادة في رأس المال.

الجدول (٦-٤): هيكل ملكية الشركة كما فيه ١٤٣١/١١/٠٩هـ (الموافق ٢٠١٠/١٠/١٧م)

الشركاء	عدد الحصص	القيمة الاسمية للحصة (بالريال السعودي)	إجمالي القيمة الاسمية للحصص (ريال سعودي)	نسبة الملكية
مصنع عزيز	٧٢,٢٥٢,١٣٦	١	٧٢,٢٥٢,١٣٦	٩٥,٠١%
شركة محورين	٣,٧٩٤,٧٣٩	١	٣,٧٩٤,٧٣٩	٤,٩٩%
المجموع	٧٦,٠٤٦,٨٧٥	١	٧٦,٠٤٦,٨٧٥	١٠٠%

المصدر: الشركة

د. تغيير اسم الشركة وهيكل الملكية (ذو الحجة ١٤٣١هـ الموافق نوفمبر ٢٠١٠م)

في ذو الحجة ١٤٣١هـ (الموافق نوفمبر ٢٠١٠م)، قام مصنع عزيز بنقل ملكية ثمانية وثلاثين مليون وواحد وثلاثين ألف واثنين وأربعين (٢٨,٠٣١,٠٤٢) من حصصها في الشركة إلى شركة ويلسبون القابضة التي دخلت كشريك جديد في الشركة. بالإضافة إلى ذلك، تم تغيير اسم الشركة إلى «شركة ويلسبون الشرق الأوسط للأنايب». ويوضح الجدول الآتي هيكل ملكية الشركة بعد نقل الملكية.

الجدول (٧-٤): هيكل ملكية الشركة كما فيه ١٤٣١/١٢/١٨هـ (الموافق ٢٠١٠/١١/٢٤م)

الشركاء	عدد الحصص	القيمة الاسمية للحصة (بالريال السعودي)	إجمالي القيمة الاسمية للحصص (ريال سعودي)	نسبة الملكية
شركة ويلسبون القابضة	٢٨,٠٣١,٠٤٢	١	٢٨,٠٣١,٠٤٢	٥٠,٠١%
مصنع عزيز	٣٤,٢٢١,٠٩٤	١	٣٤,٢٢١,٠٩٤	٤٥%
شركة محورين	*٣,٧٩٤,٧٣٩	١	*٣,٧٩٤,٧٣٩	٤,٩٩%
المجموع	٧٦,٠٤٦,٨٧٥	١	٧٦,٠٤٦,٨٧٥	١٠٠%

\* عدد الحصص المدرج في عقد التأسيس المعدل الموثق بالرقم ٦ صفحة ٦ من المجلد ١٦ بتاريخ ١٤٣١/١٢/١٨هـ (الموافق ٢٠١٠/١١/٢٤م) هو ثلاثمائة وتسعة وسبعين ألف وأربعمائة وتسعة وثلاثين (٢٧٩,٤٣٩) حصة، إلا أن ذلك خطأ مطبعي والعدد الصحيح للحصص هو ثلاثة ملايين وسبعمائة وأربعة وتسعين ألف وسبعمائة وتسعة وثلاثين (٣,٧٩٤,٧٣٩) حصة وتكون إجمالي القيمة الاسمية ثلاثة ملايين وسبعمائة وأربعة وتسعين ألف وسبعمائة وتسعة وثلاثين (٣,٧٩٤,٧٣٩) ريال سعودي.

المصدر: الشركة

ه. تغيير الملكية (ربيع الأول ١٤٤١هـ الموافق نوفمبر ٢٠١٩م)

في ربيع الأول ١٤٤١هـ (الموافق نوفمبر ٢٠١٩م)، نقل مصنع عزيز ملكية واحد وعشرين مليون وستمائة وثلاثة وسبعين ألف وثلثمائة وستين (٢١,٦٧٣,٣٦٠) من حصصه في الشركة إلى شركة عزيز واثنين وعشرين مليون وخمسمائة وسبعة وأربعين ألف وسبعمائة وأربعة وثلاثين (١٢,٥٤٧,٧٣٤) من حصصه في الشركة إلى شركة رؤية للاستثمار بموجب اتفاقية نقل ملكية الحصص بتاريخ ١٤٤٠/٠٥/٠٩هـ (الموافق ٢٠١٩/٠١/١٥م). ويوضح الجدول الآتي هيكل ملكية الشركة بعد هذا التغيير.



الجدول (E-8): هيكل ملكية الشركة كما فيه ٠٦/٠٣/٤٤١هـ (الموافق ٠٣/١١/٢٠١٩م)

الشركاء	عدد الحصص	القيمة الاسمية للحصة (بالريال السعودي)	إجمالي القيمة الاسمية للحصص (ريال سعودي)	نسبة الملكية
شركة ويلسيون القابضة	٣٨,٠٣١,٠٤٢	١	٣٨,٠٣١,٠٤٢	٥٠,٠١%
شركة عزيز	٢١,٦٧٣,٣٦٠	١	٢١,٦٧٣,٣٦٠	٢٨,٥٠%
شركة رؤية للاستثمار	١٢,٥٤٧,٧٣٤	١	١٢,٥٤٧,٧٣٤	١٦,٥٠%
شركة محورين	٣,٧٩٤,٧٣٩	١	٣,٧٩٤,٧٣٩	٤,٩٩%
<b>المجموع</b>	<b>٧٦,٠٤٦,٨٧٥</b>	<b>١</b>	<b>٧٦,٠٤٦,٨٧٥</b>	<b>١٠٠%</b>

المصدر: الشركة

#### ٥. الاندماج مع شركة ويلسيون لتغليف الأنابيب (ذو القعدة ٤٤١هـ الموافق يوليو ٢٠٢٠م)

قرر الشركاء في الشركة بتاريخ ١٤٤١/٠٩/٢١هـ (الموافق ٢٠٢٠/٠٥/١٤م) بالموافقة على اندماج شركة ويلسيون لتغليف الأنابيب بكامل ما لها من موجودات وحقوق وما عليهم من خصوم والتزامات في الشركة مقابل حصول الشركة على أصول بقيمة مائة وثلاثة ملايين ومائتين واثنين وسبعين ألف وأربعمائة وتسعة عشر (١٠٣,٢٧٢,٤١٩) ريال سعودي بالإضافة إلى حصولها على أعمال وعملاء شركة ويلسيون لتغليف الأنابيب. تمت إجراءات الاندماج بتاريخ ١٤٤١/١١/٣٠هـ (الموافق ٢٠٢٠/٠٧/٢١م). ويوضح الجدول الآتي هيكل ملكية الشركة بعد الاندماج.

الجدول (E-9): هيكل ملكية الشركة كما فيه ٠٣/١١/٤٤١هـ (الموافق ٠٧/٢١/٢٠٢٠م)

الشركاء	عدد الحصص	القيمة الاسمية للسهم (بالريال السعودي)	إجمالي القيمة الاسمية للحصص (ريال سعودي)	نسبة الملكية
شركة ويلسيون القابضة	٣٨,٠٣١,٠٤٢	١	٣٨,٠٣١,٠٤٢	٥٠,٠١%
شركة عزيز	٢١,٦٧٣,٣٦٠	١	٢١,٦٧٣,٣٦٠	٢٨,٥٠%
شركة رؤية للاستثمار	١٢,٥٤٧,٧٣٤	١	١٢,٥٤٧,٧٣٤	١٦,٥٠%
شركة محورين	٣,٧٩٤,٧٣٩	١	٣,٧٩٤,٧٣٩	٤,٩٩%
<b>المجموع</b>	<b>٧٦,٠٤٦,٨٧٥</b>	<b>١</b>	<b>٧٦,٠٤٦,٨٧٥</b>	<b>١٠٠%</b>

المصدر: الشركة

#### ٦. التحول إلى شركة مساهمة وهيكل ملكية الشركة بعد إتمام عملية التحول (صفر ٤٤٢هـ الموافق سبتمبر ٢٠٢٠م)

بتاريخ ١٤٤٢/٠٢/٠٥هـ (الموافق ٢٠٢٠/٠٩/٢٢م)، تحولت الشركة من شركة ذات مسؤولية محدودة إلى شركة مساهمة، بموجب القرار الوزاري رقم ٧ القاضي بإعلان تحول الشركة إلى شركة مساهمة بتاريخ ١٤٤٢/٠٢/٠٥هـ (الموافق ٢٠٢٠/٠٩/٢٢م) برأس مال قدره ستة وسبعين مليون وستة وأربعين ألف وثمانمائة وثمانين (٧٦,٠٤٦,٨٨٠) ريال سعودي مدفوع بالكامل مقسم إلى سبعة ملايين وستمائة وأربعة آلاف وستمائة وثمانين (٧,٦٠٤,٦٨٨) سهماً عادياً بقيمة اسمية قدرها عشرة (١٠) ريالات سعودية للسهم الواحد ويوضح الجدول الآتي هيكل ملكية الشركة بعد تحولها إلى شركة مساهمة، ويوضح الجدول الآتي هيكل المساهمين بعد تحول الشركة إلى شركة مساهمة.

الجدول (E-10): هيكل ملكية الشركة كما فيه ٠٥/٠٢/٤٤٢هـ (الموافق ٠٩/٢٢/٢٠٢٠م)

المساهم	عدد الأسهم	القيمة الاسمية للسهم (بالريال السعودي)	إجمالي القيمة الاسمية للأسهم (ريال سعودي)	نسبة الملكية
شركة ويلسيون القابضة	٣,٨٠٣,١٠٥	١٠	٣,٨٠٣,١٠٥	٥٠,٠١%
شركة عزيز	٢,١٦٧,٣٣٦	١٠	٢,١٦٧,٣٣٦	٢٨,٥٠%
شركة رؤية للاستثمار	١,٢٥٤,٧٧٣	١٠	١,٢٥٤,٧٧٣	١٦,٥٠%
شركة محورين	٣,٧٩٤,٧٤٠	١٠	٣,٧٩٤,٧٤٠	٤,٩٩%
<b>المجموع</b>	<b>٧,٦٠٤,٦٨٨</b>	<b>١٠</b>	<b>٧,٦٠٤,٦٨٨</b>	<b>١٠٠%</b>

المصدر: الشركة

### ج. تغيير اسم الشركة وزيادة رأس مال الشركة (جمادى الأولى ١٤٤٢ هـ الموافق ديسمبر ٢٠٢٠ م)

بتاريخ ١٣/٠٥/١٤٤٢ هـ (الموافق ٢٨/١٢/٢٠٢٠ م)، وافقت الجمعية العامة غير العادية على تغيير اسم الشركة إلى « أنابيب الشرق المتكاملة للصناعة»، كما تم زيادة رأس مال الشركة من ستة وسبعين مليون وستة وأربعين ألف وثمانمائة وثمانين (٧٦,٠٤٦,٨٨٠) ريال سعودي إلى مائتين وعشرة ملايين (٢١٠,٠٠٠,٠٠٠) ريال سعودي مقسم إلى واحد وعشرين مليون (٢١,٠٠٠,٠٠٠) سهمًا عاديًا بقيمة اسمية قدرها عشرة (١٠) ريالات سعودية للسهم الواحد، وتم استيفاء الزيادة البالغ قدرها مائة وثلاثة وثلاثين مليون وتسعمائة وثلاثة وخمسين ألف ومائة وعشرين (١٣٣,٩٥٣,١٢٠) ريال سعودي عن طريق رسملة ديون المساهمين في الشركة. ويوضح الجدول الآتي هيكل المساهمين في الشركة كما في تاريخ هذه النشرة.

الجدول (١٤-١): هيكل الملكية في الشركة كما في تاريخ هذه النشرة

المساهم	عدد الأسهم	القيمة الاسمية للسهم (بالريال السعودي)	إجمالي القيمة الاسمية للأسهم (ريال سعودي)	نسبة الملكية
شركة ويلسبون القابضة	١٠,٥٠٢,١٠١	١٠	١٠٥,٠٢١,٠١٠	%٥٠,٠١
شركة عزيز	٥,٩٨٥,٠٠٠	١٠	٥٩,٨٥٠,٠٠٠	%٢٨,٥٠
شركة رؤية للاستثمار	٣,٤٦٤,٩٩٩	١٠	٣٤,٦٤٩,٩٩٠	%١٦,٥٠
شركة محوريين	١,٠٤٧,٩٠٠	١٠	١,٠٤٧,٩٠٠	%٤,٩٩
<b>المجموع</b>	<b>٢١,٠٠٠,٠٠٠</b>	<b>١٠</b>	<b>٢١٠,٠٠٠,٠٠٠</b>	<b>%١٠٠</b>

المصدر: الشركة

### ٤-١-٣ نظرة عامة على المساهمين الباعين

#### أ. شركة ويلسبون القابضة

شركة ويلسبون القابضة هي شركة توصية بالأسهم مرخصة كشركة تجارية عالمية من الفئة ١ في جمهورية موريشيوس بموجب ترخيص رقم سي-١٠٨٠٠٦١٥٩ (C1٠٨٠٠٦١٥٩) وتاريخ ٠٦/٠٦/١٤٢٩ هـ (الموافق ١٠/٠٦/٢٠٠٨ م). يوضح الجدول الآتي هيكل ملكية شركة ويلسبون القابضة كما في تاريخ هذه النشرة:

الجدول (١٢-٤): هيكل ملكية شركة ويلسبون القابضة كما في تاريخ هذه النشرة

المساهم	عدد الأسهم	القيمة الاسمية للسهم (بالريال السعودي)	إجمالي القيمة الاسمية (ريال سعودي)	نسبة الملكية
شركة ويلسبون كورب ليمتد	١٠٢,٠٨٩	١	١٠٢,٠٨٩	%٨٩,٩٨
شركة الهيثم للتصنيع والتنمية الاقتصادية	١١,٣٦٦	١	١١,٣٦٦	%١٠,٠٢
<b>المجموع</b>	<b>١١٣,٤٥٥</b>	<b>١</b>	<b>١١٣,٤٥٥</b>	<b>%١٠٠</b>

المصدر: الشركة

شركة ويلسبون كورب ليمتد هي شركة مساهمة عامة هندية، كما ويوضح الجدول التالي هيكل ملكية شركة الهيثم للتصنيع والتنمية الاقتصادية كما في تاريخ هذه النشرة:

الجدول (١٣-٤): هيكل ملكية شركة الهيثم للتصنيع والتنمية الاقتصادية كما في تاريخ هذه النشرة

المساهم	عدد الأسهم	القيمة الاسمية للسهم (بالريال السعودي)	إجمالي القيمة الاسمية (ريال سعودي)	نسبة الملكية
الشركة السعودية للطاقة الدولية	٨٠٠	١,٠٠٠	٨٠٠,٠٠٠	%٨٠
شركة ستار الأولى	٢٠٠	١,٠٠٠	٢٠٠,٠٠٠	%٢٠
<b>المجموع</b>	<b>١,٠٠٠</b>	<b>١,٠٠٠</b>	<b>١,٠٠٠,٠٠٠</b>	<b>%١٠٠</b>

المصدر: الشركة

الشركة السعودية العالمية للطاقة هي شركة مملوكة بشكل كامل لشركة مجموعة شركات محورين الدولية، ويوضح الجدول الآتي هيكل ملكية شركة مجموعة محورين الدولية كما في تاريخ هذه النشرة:

الجدول (E-1): هيكل ملكية شركة مجموعة شركات محورين الدولية كما في تاريخ هذه النشرة

المساهم	عدد الأسهم	القيمة الاسمية للسهم (بالريال السعودي)	إجمالي القيمة الاسمية (ريال سعودي)	نسبة الملكية
محمد عبدالله محمد المنصور	٦,٥٠٠	١,٠٠٠	٦,٥٠٠,٠٠٠	٪٦٥
شركة محمد العثمان القابضة	٣,٥٠٠	١,٠٠٠	٣,٥٠٠,٠٠٠	٪٣٥
<b>المجموع</b>	<b>١٠,٠٠٠</b>	<b>١,٠٠٠</b>	<b>١٠,٠٠٠,٠٠٠</b>	<b>٪١٠٠</b>

المصدر: الشركة

بالإضافة إلى ذلك، فإن شركة ستار الأولى مملوكة بشكل كامل لشركة محمد العثمان القابضة، ويوضح الجدول الآتي هيكل ملكية شركة محمد العثمان القابضة كما في تاريخ هذه النشرة:

الجدول (E-١٥): هيكل ملكية شركة محمد العثمان القابضة كما في تاريخ هذه النشرة

المساهم	عدد الأسهم	القيمة الاسمية للسهم (بالريال السعودي)	إجمالي القيمة الاسمية (ريال سعودي)	نسبة الملكية
محمد عبدالرحمن عبدالله العثمان	١,٠٠٠	١,٠٠٠	١,٠٠٠,٠٠٠	٪١٠٠
<b>المجموع</b>	<b>١,٠٠٠</b>	<b>١,٠٠٠</b>	<b>١,٠٠٠,٠٠٠</b>	<b>٪١٠٠</b>

المصدر: الشركة

## ب. شركة عزيز

شركة عزيز هي شركة مساهمة مسجلة في السجل التجاري بالرياض بالرقم ١٠١٠٠٠٤٢٤٩ وتاريخ ١٣٨٧/٠٩/٢٣ هـ (الموافق ١٩٦٧/١٢/٢٥ م). يوضح الجدول الآتي هيكل ملكية شركة عزيز كما في تاريخ هذه النشرة:

الجدول (E-١٦): هيكل ملكية شركة عزيز كما في تاريخ هذه النشرة

المساهم	عدد الأسهم	القيمة الاسمية للسهم (بالريال السعودي)	إجمالي القيمة الاسمية (ريال سعودي)	نسبة الملكية
صالح محمد الحمادي	٢٥٠,٠٠٠	١٠	٢,٥٠٠,٠٠٠	٪٥٠
عبدالعزيز محمد علي الشميسي	٦٢,٥٠٠	١٠	٦٢٥,٠٠٠	٪١٢,٥
سعد محمد علي الشميسي	٦٢,٥٠٠	١٠	٦٢٥,٠٠٠	٪١٢,٥
عبدالله محمد علي الشميسي	٦٢,٥٠٠	١٠	٦٢٥,٠٠٠	٪١٢,٥
محمد علي محمد الشميسي	٧,٨١٢	١٠	٧٨,١٢٠	٪١,٥٦٢٦
عبدالرحمن علي محمد الشميسي	٧,٨١٢	١٠	٧٨,١٢٠	٪١,٥٦٢٦
عبدالعزيز علي محمد الشميسي	٧,٨١٢	١٠	٧٨,١٢٠	٪١,٥٦٢٦
سعد علي محمد الشميسي	٧,٨١٢	١٠	٧٨,١٢٠	٪١,٥٦٢٦
سارة عبدالعزيز عثمان العثمان	٣,٩٠٦	١٠	٣٩,٠٦٠	٪٠,٧٨١٢
هند عبدالرحمن حمد الحمادي	٣,٩٠٦	١٠	٣٩,٠٦٠	٪٠,٧٨١٢
نورة علي محمد الشميسي	٣,٩٠٦	١٠	٣٩,٠٦٠	٪٠,٧٨١٢
ندى علي محمد الشميسي	٣,٩٠٦	١٠	٣٩,٠٦٠	٪٠,٧٨١٢
نوف علي محمد الشميسي	٣,٩٠٦	١٠	٣٩,٠٦٠	٪٠,٧٨١٢
ريم علي محمد الشميسي	٣,٩٠٦	١٠	٣٩,٠٦٠	٪٠,٧٨١٢
رشا علي محمد الشميسي	٣,٩٠٦	١٠	٣٩,٠٦٠	٪٠,٧٨١٢
لاما علي محمد الشميسي	٣,٩٠٦	١٠	٣٩,٠٦٠	٪٠,٧٨١٢
<b>المجموع</b>	<b>٥٠٠,٠٠٠</b>	<b>١٠</b>	<b>٥,٠٠٠,٠٠٠</b>	<b>٪١٠٠</b>

المصدر: الشركة

## ج. شركة رؤية للاستثمار

شركة رؤية للاستثمار هي شركة مساهمة مسجلة في السجل التجاري بالرياض بالرقم ١٠١٠١٧٨٩٤١ وتاريخ ٠٧/٠٥/٤٢٣هـ (الموافق ١٧/٠٧/٢٠٠٢م).  
يوضح الجدول الآتي هيكل ملكية شركة رؤية للاستثمار كما في تاريخ هذه النشرة:

الجدول (١٧-٤): هيكل ملكية شركة رؤية للاستثمار كما في تاريخ هذه النشرة

المساهم	عدد الأسهم	القيمة الاسمية للسهم (بالريال السعودي)	إجمالي القيمة الاسمية (ريال سعودي)	نسبة الملكية
شركة عبدالقادر المهيدب وأولاده	٢٠,٠٠٠,٠٠٠	١٠	٢٠٠,٠٠٠,٠٠٠	٥٠%
شركة عبدالله أبونيان التجارية	٢٠,٠٠٠,٠٠٠	١٠	٢٠٠,٠٠٠,٠٠٠	٥٠%
<b>المجموع</b>	<b>٤٠,٠٠٠,٠٠٠</b>	<b>١٠</b>	<b>٤٠٠,٠٠٠,٠٠٠</b>	<b>١٠٠%</b>

المصدر: الشركة

شركة عبدالقادر المهيدب وأولاده هي شركة مملوكة بشكل كامل لشركة أموال الأجيال القابضة، يوضح الجدول الآتي هيكل ملكية شركة أموال الأجيال القابضة كما في تاريخ هذه النشرة:

الجدول (١٨-٤): هيكل ملكية شركة أموال الأجيال القابضة كما في تاريخ هذه النشرة

المساهم	عدد الأسهم	القيمة الاسمية للسهم (ريال سعودي)	إجمالي القيمة الاسمية (ريال سعودي)	نسبة الملكية
سليمان عبدالقادر المهيدب	١٣٥,٠٠٠	١٠	١,٣٥٠,٠٠٠	٢٧%
عصام عبدالقادر المهيدب	١٣٥,٠٠٠	١٠	١,٣٥٠,٠٠٠	٢٧%
عماد عبدالقادر المهيدب	١٣٥,٠٠٠	١٠	١,٣٥٠,٠٠٠	٢٧%
لولوة سليمان المدهيم	٢٥,٠٠٠	١٠	٢٥٠,٠٠٠	٥%
تماضر عبدالقادر المهيدب	١٧,٥٠٠	١٠	١٧٥,٠٠٠	٣,٥%
عواطف عبدالقادر المهيدب	١٧,٥٠٠	١٠	١٧٥,٠٠٠	٣,٥%
مريم عبدالقادر المهيدب	١٧,٥٠٠	١٠	١٧٥,٠٠٠	٣,٥%
هيفاء عبدالقادر المهيدب	١٧,٥٠٠	١٠	١٧٥,٠٠٠	٣,٥%
<b>المجموع</b>	<b>٥٠٠,٠٠٠</b>	<b>١٠</b>	<b>٥,٠٠٠,٠٠٠</b>	<b>١٠٠%</b>

المصدر: الشركة

إضافة إلى ذلك، يوضح الجدول الآتي هيكل ملكية شركة عبدالله أبونيان التجارية كما في تاريخ هذه النشرة:

الجدول (١٩-٤): هيكل ملكية شركة عبدالله أبونيان التجارية كما في تاريخ هذه النشرة

المساهم	عدد الأسهم	القيمة الاسمية للسهم (ريال سعودي)	إجمالي القيمة الاسمية (ريال سعودي)	نسبة الملكية
سعد عبدالله أبونيان	١,٩٥٠	١,٠٠٠	١,٥٩٠,٠٠٠	٧,٩٥%
عبدالعزیز عبدالله أبونيان	١,٩٥٠	١,٠٠٠	١,٥٩٠,٠٠٠	٧,٩٥%
إبراهيم عبدالله أبونيان	١,٩٥٠	١,٠٠٠	١,٥٩٠,٠٠٠	٧,٩٥%
خالد عبدالله أبونيان	١,٩٥٠	١,٠٠٠	١,٥٩٠,٠٠٠	٧,٩٥%
محمد عبدالله أبونيان	١,٩٥٠	١,٠٠٠	١,٥٩٠,٠٠٠	٧,٩٥%
عبدا للإله عبدالله أبونيان	١,٩٥٠	١,٠٠٠	١,٥٩٠,٠٠٠	٧,٩٥%
رياض عبدالله أبونيان	١,٩٥٠	١,٠٠٠	١,٥٩٠,٠٠٠	٧,٩٥%
راكان عبدالله أبونيان	١,٩٥٠	١,٠٠٠	١,٥٩٠,٠٠٠	٧,٩٥%
منيرة إبراهيم أبونيان	١,٢٥٢	١,٠٠٠	١,٢٥٢,٠٠٠	٦,٢٦%

المساهم	عدد الأسهم	القيمة الاسمية للسهم (ريال سعودي)	إجمالي القيمة الاسمية (ريال سعودي)	نسبة الملكية
نورة الماضي	١,٢٥٢	١,٠٠٠	١,٢٥٢,٠٠٠	٪٦,٢٦
سلوى عبدالله أبونيان	٧٩٦	١,٠٠٠	٧٩٦,٠٠٠	٪٣,٩٨
سارة عبدالله أبونيان	٧٩٦	١,٠٠٠	٧٩٦,٠٠٠	٪٣,٩٨
نوال عبدالله أبونيان	٧٩٦	١,٠٠٠	٧٩٦,٠٠٠	٪٣,٩٨
مها عبدالله أبونيان	٧٩٦	١,٠٠٠	٧٩٦,٠٠٠	٪٣,٩٨
رائدة عبدالله أبونيان	٧٩٦	١,٠٠٠	٧٩٦,٠٠٠	٪٣,٩٨
ربي عبدالله أبونيان	٧٩٦	١,٠٠٠	٧٩٦,٠٠٠	٪٣,٩٨
<b>المجموع</b>	<b>٢٠,٠٠٠</b>	<b>١,٠٠٠</b>	<b>٢٠,٠٠٠,٠٠٠</b>	<b>٪١٠٠</b>

المصدر: الشركة

#### د. شركة محورين

شركة محورين هي شركة شخص واحد ذات مسؤولية محدودة مسجلة في السجل التجاري بالخبر بالرقم ٢٠٥١٠٤٢٥٨٩ بتاريخ ٢٠٢٠/٠٥/٠٣ و تاريخ ١٤٢١/٠٥/٠٣ هـ (الموافق ٢٠٢٠/٠٤/١٧ م). يوضح الجدول الآتي هيكل الملكية في شركة محورين كما في تاريخ هذه النشرة:

الجدول (٤-٢): هيكل ملكية شركة محورين كما في تاريخ هذه النشرة

المساهم	عدد الأسهم	القيمة الاسمية للسهم (بالريال السعودي)	إجمالي القيمة الاسمية (ريال سعودي)	نسبة الملكية
شركة الهيثم للتصنيع والتنمية الاقتصادية*	٥٠٠	١,٠٠٠	٥٠٠,٠٠٠	٪١٠٠
<b>المجموع</b>	<b>٥٠٠</b>	<b>١,٠٠٠</b>	<b>٥٠٠,٠٠٠</b>	<b>٪١٠٠</b>

\* وللمزيد من المعلومات حول هيكل ملكية شركة الهيثم للتصنيع والتنمية الاقتصادية، فضلاً راجع القسم رقم ٤-١-٢ (أ) «شركة ويلسون القابضة» من هذه النشرة.  
المصدر: الشركة

#### ٤-١-٤ الهيكل التنظيمي

يوضح الشكل البياني الآتي الهيكل التنظيمي للشركة وموقع الشركة داخل المجموعة، كما في تاريخ هذه النشرة.

الشكل (٤-١): الهيكل التنظيمي للشركة كما في تاريخ هذه النشرة

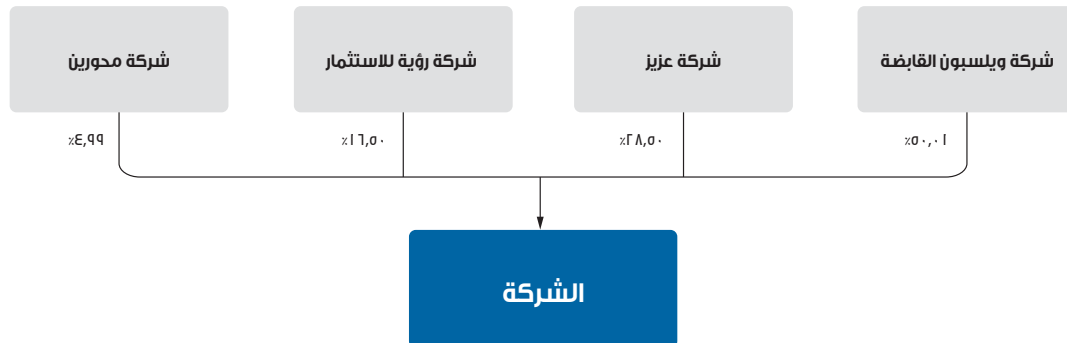

المصدر: الشركة

## ٢-٤ نظرة عامة على أعمال الشركة

تقوم الشركة بتصنيع أنابيب اللحام القوسي الحلزوني المغمور (HSAW) التي يتم استخدامها في قطاعات المياه والنفط والغاز. تتمثل الميزة الرئيسية لأنابيب اللحام القوسي الحلزوني المغمور (HSAW) في قطرها الواسع، مما يجعلها مناسبة للاستخدام في خطوط النقل في قطاعات المياه والنفط والغاز. بعد الاندماج مع شركة ويلسبون لتغليف الأنابيب، تدير الشركة الآن ثلاثة (٣) مصانع، مما يوفر حلول أنابيب متكاملة لعملائها، وهي كالاتي:

- **مصنع الأنابيب:** يعد مصنع الأنابيب أحد أكبر مصانع الأنابيب الحلزونية في الخليج. تم إنشاء مصنع الأنابيب في عام ٢٠٠٦م بثلاثة (٣) خطوط تصنيع، وتمت توسعته في عام ٢٠١٩م عندما تم تشغيل المطحنة الرابعة، مما رفع من الطاقة الإنتاجية الإسمية لمصنع الأنابيب من ثلاثمائة ألف (٣٠٠,٠٠٠) طن متري سنوياً إلى ثلاثمائة وخمسة وسبعين ألف (٣٧٥,٠٠٠) طن متري سنوياً. ويمتاز مصنع الأنابيب بأنه واحد من أصل مصنعين في الخليج الذي يمتلك القدرة على تصنيع أنابيب بقطر خارجي يتراوح ما بين ٢٠ إلى ١٠٠ بوصة بطاقة إنتاجية عالية (أعلى من ٠,٢ طن متري).
- **مصنع اللحام المزدوج:** تم إنشاء مصنع اللحام المزدوج في عام ٢٠١٤م لربط وصلات الأنابيب الفردية ولحامها لتصبح أنابيب بطول يصل إلى ٢٦ متر. ويمكن لمصنع اللحام المزدوج التعامل مع الأقطار الخارجية التي يبلغ طولها ما بين ٢٠ إلى ٦٠ بوصة وهو ما يناسب سمك الجدار النموذجي الذي يتراوح من ٦ ملم إلى ٥٠,٨ ملم. تبلغ الطاقة الإنتاجية السنوية لمصنع اللحام المزدوج حوالي ثلاثمائة وخمسين ألف (٣٥٠,٠٠٠) طن متري.
- **مصنع تغليف الأنابيب:** تم إنشاء مصنع تغليف الأنابيب في عام ٢٠١١م كمصنع مستقل ومن ثم ضممه إلى مصنع الأنابيب لتقديم تغليف خارجي للأنابيب ضد التآكل من خلال طبقة ثلاثية من البولي إيثيلين أو البولي برويلين أو البرايمر إيبوكسي عالي الأداء. الطاقة الإنتاجية الإسمية لمصنع تغليف الأنابيب هي ٤ ملايين متر مربع سنوياً. ويمتاز مصنع تغليف الأنابيب بالقدرة على معالجة الأنابيب البالغ طولها ٢٦ مترًا وتتراوح أقطارها ما بين ٢ إلى ١٢٠ بوصة.

تتمتع الشركة بتواجد قوي في السوق السعودية بمصانع متكاملة للأنابيب الحلزونية حيث تجمع بين تصنيع أنابيب اللحام القوسي الحلزوني المغمور (HSAW) بالإضافة إلى تقديم خدمات اللحام المزدوج وتغليف الأنابيب. وتمتلك الشركة معدات تصنيع متطورة وحديثة حيث تتضمن مرافق الاختبار المعملية ذات المعايير العالمية والمعتمدة من قبل المنظمة الدولية للمعايير (ISO) والمجهزة بأحدث تقنيات الفحص والاختبار. ولذلك، تتمتع الشركة بالقدرة على توفير حلول منتجات أنابيب متكاملة للعملاء. كما أن الطاقة الإنتاجية الكبيرة للشركة تمكنها من تقديم حلول لخطوط الأنابيب الطويلة دون الحاجة إلى التعاقد من الباطن، مما يمنحها ميزة تنافسية إضافية مقارنة بالشركات الصناعية الأخرى.

قامت الشركة بزيادة حصتها السوقية بشكل كبير خلال العامين الماضيين من خلال ترسية مشاريع مياه كبيرة عليها من قبل مؤسسة تحلية المياه (لمزيد من المعلومات، فضلاً راجع القسم رقم ٤-٣-٤) «كبار العملاء» من هذه النشرة، مما عزز من مكانتها كشركة رائدة في السوق. بالإضافة إلى ذلك، تعد الشركة أحد كبار الموردين لقطاع النفط والغاز بعد أن نفذت مشاريع رئيسية في الماضي مثل خط أنابيب القطيف إلى رأس تنورة، وخط أنابيب ينبع إلى شمال جدة وخط نقل النفط الخام من شمال الكويت.

## ١-٢-٤ ملخص الأحداث الجوهرية

يوضح الجدول الآتي ملخصاً للأحداث الجوهرية في أعمال الشركة:

### الجدول (٢١-٤): ملخص الأحداث الجوهرية للشركة

التاريخ	المرحلة الرئيسية
٢٠١٠م	تم تأسيس الشركة وشركة ويلسبون لتغليف الأنابيب حيث بدأت الشركتين عملياتهما
٢٠١١م	تم إنشاء مصنع الأنابيب بطاقة إنتاجية إسمية تبلغ ثلاثمائة ألف (٣٠٠,٠٠٠) طن متري سنوياً
٢٠١١م	تم إنشاء مصنع تغليف الأنابيب بطاقة إنتاجية إسمية تبلغ ٤ ملايين متر مربع سنوياً
٢٠١٤م	تم إنشاء مصنع اللحام المزدوج بطاقة إنتاجية إسمية تبلغ حوالي ثلاثمائة وخمسين ألف (٣٥٠,٠٠٠) طن متري بناءً على حجم الأنابيب بـ ٤٨ بوصة (ODX) ١٤,٢٨ ميليمتر
٢٠١٨م	حصلت الشركة على مشروع نقل المياه رابع - جدة مع مؤسسة تحلية المياه ومشروع نقل المياه الشعبية - منى (الخط ب) مع شركة الراشد للتجارة والمقاولات ومشروع خط أنابيب الغاز لحقل حرض مع شركة أرامكو السعودية
٢٠١٩م	نفذت الشركة مشروع نقل المياه الجبيل - الرياض ومشروع نقل المياه ينبع - المدينة (المرحلة الرابعة) مع مؤسسة تحلية المياه، ومشروع نقل المياه الجبيل ٢ مع شركة الراشد للتجارة والمقاولات وخط أنابيب مدينة نيوم مع شركة مطلق الغوييري للمقاولات
٢٠١٩م	استكمال تركيب آلة إنتاج الأنابيب الرابعة لزيادة الطاقة الإنتاجية الإسمية إلى ثلاثمائة وخمسة وسبعين ألف (٣٧٥,٠٠٠) طن متري سنوياً
٢٠٢٠م	توقيع اتفاقية أرامكو الإطارية لتوريد أنابيب اللحام القوسي الحلزوني المغمور (HSAW) لشركة أرامكو السعودية
٢٠٢٠م	بدء تعاون مشترك مع أحد عملاء الشركة لتصنيع أنابيب اللحام القوسي الحلزوني المغمور (HSAW) لخدمة استخدامات النفط والغاز الحمضي

التاريخ	المرحلة الرئيسية
٢٠٢٠م	حصلت الشركة على مشروعين جديدين لخطوط الأنابيب مع شركة أرامكو السعودية
٢٠٢٠م	استكمال اندماج شركة ويلسون لتغليف الأنابيب مع الشركة
٢٠٢٠م	تعديل اسم الشركة من «شركة ويلسون الشرق الأوسط للأنابيب» إلى «شركة أنابيب الشرق المتكاملة للصناعة»
٢٠٢٠م	زيادة رأسمال الشركة إلى مائتين وعشرة ملايين (٢١٠,٠٠٠,٠٠٠) ريال سعودي

المصدر: الشركة

## ٤-٢-٢ رؤية الشركة ورسالتها

إرضاء العملاء من خلال تبني الابتكار وأحدث التقنيات، وتحقيق نمو شامل ومستدام للمحافظة على التفوق في جميع أعمال الشركة.

## ٤-٢-٣ المزايا التنافسية

### أ. منشآت تصنيع متقدمة ومتكاملة

تمتلك الشركة منشآت تصنيع متقدمة ومتكاملة في المدينة الصناعية الثانية بالدمام تضم مصنع الأنابيب ومصنع اللحام المزدوج ومصنع تغليف الأنابيب، والتي تمكن الشركة من تقديم حلول أنابيب متكاملة لعملائها.

### ب. طاقة إنتاجية رائدة في المملكة وقدرة على إنتاج أنواع مختلفة من الأنابيب

تبلغ الطاقة الإنتاجية الاسمية لمصنع الأنابيب التابع للشركة ثلاثمائة وخمسة وسبعين ألف (٢٧٥,٠٠٠) طن متري سنوياً. يستطيع مصنع الأنابيب زيادة الإنتاج الفعلي إلى ما يصل إلى خمسمائة ألف (٥٠٠,٠٠٠) طن متري في حال كانت الطلبات المستلمة خلال العام أكبر قطر خارجي وسمك يستطيع مصنع الأنابيب إنتاجه، مما يجعل الشركة أحد أكبر الشركات المحلية المصنعة لأنابيب اللحام القوسي الحلزوني المغمور (HSAW) في المملكة ودول مجلس التعاون. بالإضافة إلى ذلك، تشمل منتجات الشركة أنابيب بقطر خارجي يتراوح بين ٢٠ بوصة و ١٠٠ بوصة، وسمك يتراوح بين ٦,٣٥ ملم و ٤,٢٥ ملم وطول يصل إلى ١٨,٢م.

ويفضل نطاق الإنتاج والمنتجات المتنوعة التي تصنعها الشركة، لدى الشركة القدرة على تلبية الطلبات الكبيرة بمفردها دون الحاجة إلى التعاقد من الباطن، وبالتالي يمنحها ذلك ميزة في عملية تقديم العروض مع كبار العملاء الذين يفضلون الشركات المصنعة القادرة على تلبية الطلب دون التعاقد من الباطن، مثل مؤسسة تحلية المياه وشركة أرامكو السعودية.

وبفضل حجم الإنتاج، تتمتع الشركة بميزة من حيث التكلفة حيث تتمكن من إدارة مشترياتها بشروط مواتية تتيح لها إدارة المصاريف التشغيلية.

### ج. العلاقة مع العملاء الرئيسيين

تركز الشركة على تطوير الأعمال ولديها علاقات قوية مع العملاء الرئيسيين بالنسبة لأنابيب اللحام القوسي الحلزوني المغمور (HSAW) مثل مؤسسة تحلية المياه وشركة أرامكو السعودية. تعمل الشركة مع مؤسسة تحلية المياه وشركة أرامكو السعودية لفهم نشاط مشاريعهم وطلبهم على الأنابيب من حيث الكميات والمواصفات الفنية (ولمزيد من المعلومات حول كبار عملاء الشركة فيما يخص الأنابيب، فضلاً راجع القسم رقم ٤-٣-٤ (أ) «كبار العملاء» من هذه النشرة). وتخطط الشركة لعملياتها وفقاً لذلك، وبالتالي فهي تتواءم مع متطلبات العملاء الرئيسيين بدقة مما أثمر عن ترسية شركة أرامكو السعودية لاتفاقية أرامكو الإطارية على الشركة. ونتيجةً لتركيز الشركة على تطوير الأعمال وعلاقات العملاء، زادت الحصة السوقية للشركة من أنابيب اللحام القوسي الحلزوني المغمور (HSAW) في المملكة إلى حوالي ٥٠٪ في عام ٢٠١٩م.

### د. موقع استراتيجي مع إمكانية التوسع

تقع منشآت التصنيع التابعة للشركة في المدينة الصناعية الثانية بالدمام على مساحة مائتين وثلاثة وعشرين ألف (٢٢٢,٠٠٠) متر مربع، مما يوفر مساحة واسعة لإجراء المزيد من التوسعات. ويتيح الموقع الاستراتيجي للشركة الوصول إلى العملاء الرئيسيين مثل شركة أرامكو السعودية، والتي تقع على بعد حوالي ثلاثين (٣٠) كم من منشأة التصنيع الخاصة بالشركة. كما يقع مقر الشركة على مقربة من الشركة السعودية للحديد والصلب (حديد)، وهي أحد موردي المواد الخام للشركة. بالإضافة إلى قربه من ميناء الملك عبد العزيز بالدمام وميناء الجبيل التجاري، الذي يتم من خلاله استيراد مواد خام مثل لفائف الصلب المدرفلة على الساخن. ويمنح موقع الشركة سهولة الوصول إلى العملاء والموردين المحليين والموائى مما يعد ميزة من الناحية اللوجستية.

### هـ. تنافسية الأسعار

تمتاز الشركة بالقدرة على الاستفادة من حجمها وميزتها اللوجستية والكفاءة التشغيلية للحفاظ على درجة عالية من القدرة التنافسية للأسعار. ويعد ذلك مهماً للشركة حيث أنها تحصل على معظم طلبات الشراء من خلال عملية تقديم العروض التنافسية وفق المعايير الفنية والمالية.

تعتمد استراتيجية الشركة على الحفاظ على ميزتها التنافسية من خلال الاستفادة من قدرتها التصنيعية وجهود تطوير الأعمال وتنافسية الأسعار لتكون المورد المفضل في سوق سريع التطور في المملكة. وتتألف استراتيجية الشركة من مكونات رئيسية، وهي كالآتي:

#### أ. الحفاظ على ميزة الشركة التصنيعية من خلال الاستثمار في المصانع والإجراءات والموظفين

تسعى الشركة إلى تعزيز ثقافة التميز الهندسي وتستثمر بشكل كبير في قدرتها التصنيعية التي تشمل:

- **المصانع:** تستثمر الشركة بانتظام في قدرتها التصنيعية، ولديها حالياً قدرات كبيرة ومتكاملة (شاملة تصنيع الأنابيب واللحام المزدوج وتغليف الأنابيب)، وهو ما يمكنها من توفير حلول الأنابيب المتكاملة للعملاء. قامت الشركة بالتوسع في عام ٢٠١٩م عن طريق زيادة طاقتها الإنتاجية الاسمية من ثلاثمائة ألف (٣٠٠,٠٠٠) طن متري إلى ثلاثمائة وخمسة وسبعين ألف (٣٧٥,٠٠٠) طن متري سنوياً. تتعامل الشركة مع الشركات المصنعة للمعدات الأصلية الرائدة وقامت بتركيب أحدث المعدات في منشأتها مثل التصوير الشعاعي الرقمي ونظام اللحام مع التحكم البارز التلقائي. كما حصلت مصانع الشركة على عدد من شهادات الجودة مثل (ISO 9001:2015) و (API Spec Q1) و (ISO 9001:2015) و (ISO 45001: 2018) و (ISO 14001:2015) و (ISO/IEC 17025:2017) والتي تتطلب درجة عالية جداً من القدرة على التصنيع ومراقبة الإجراءات (ولمزيد من المعلومات حول شهادات الجودة الخاصة بالشركة، فضلاً راجع القسم رقم ٤-٢-٦ (ب) «شهادات الجودة» من هذه النشرة).
- **الإجراءات:** بالإضافة إلى المصانع والآلات، لدى الشركة إجراءات إنتاج شاملة تتم مراجعتها والتدقيق فيها بانتظام لتحسين السلامة والإنتاجية والكفاءة. تم تحديد كل إجراء وتوثيقه وربطه بصورة جيدة بنظام تخطيط موارد المنشأة (SAP ERP) الذي تم تصميمه وتنفيذه استناداً إلى سنوات من الخبرة، حيث تم الاستفادة من المعرفة المكتسبة. وفي إطار تخطيط الإنتاج، يتم تحديد مؤشرات الأداء الرئيسية بشكل جيد لكل مشروع ويتم مراقبتها بشكل مستمر، مما يؤدي إلى تطبيق أعلى المعايير في مؤشرات قطاع الأنابيب من حيث عائد إنتاج الحديد واستهلاك مواد تغليف الأنابيب وتشغيل المصانع والسلامة.
- **الموظفين:** لدى الشركة قوى عاملة من ذوي التأهيل العالي في مجالاتهم. تولي الشركة موظفيها أهمية كبيرة، حيث تقوم بتدريبهم بانتظام لتعزيز مستويات مهاراتهم وتحديث معارفهم لمواكبة أحدث التطورات الهندسية. وتطلب الشركة من كل موظفيها إكمال دورات تدريبية سنوية كجزء من تطوير مواهبهم. ويتم استكمال البرامج التدريبية داخلياً في الشركة وفي بعض الأحيان من خلال مقدمي خدمات خارجيين مثل موردين الآلات. كما يتم متابعة تدريب العملاء من خلال قسم الموارد البشرية في الشركة ويتم تزويد مجلس إدارة الشركة دورياً بتقارير في هذا الشأن.

#### ب. إيجاد حلول الأنابيب الأفضل في فئتها للعملاء

تواصل الشركة العمل المستمر مع عملائها لفهم متطلباتهم، وتوفير أنسب حلول الأنابيب عالية الجودة لهم. حصلت الشركة على اعتماد في مجال إنتاج أنابيب من عدة درجات حتى درجة (API 5L X-80)، وهي درجة مناسبة لنقل المياه والنفط والغاز في المراحل الانتقالية. كما قدمت الشركة عرضاً لأحد عملائها حيث تقوم بتحديد الجدوى الفنية لاستخدام أنابيب اللحام القوسي الحلزوني المغمور (LSAW) لاستخدامات الغاز الحمضي، والتي تعتبر خدمة جديدة لم يسبق للشركة تقديمها. وفي حالة نجاح هذه المبادرة، فإنها ستفتح سوقاً جديداً لأنابيب اللحام القوسي الحلزوني المغمور (LSAW) وستفتح للشركة سوق الغاز الحمضي، والذي يتم حالياً توريده بواسطة موردي أنابيب اللحام القوسي الطولي المغمور (LSAW). يجدر بالذكر أن الطلب على أنابيب اللحام القوسي الطولي المغمور (LSAW) في المملكة يبلغ حوالي ٠.٥٦ مليون طن (أي ما يقارب ٧٠٪ من سوق أنابيب اللحام القوسي الطولي المغمور (LSAW) في الخليج والبالغ حجمه ٠.٧ مليون طن) (لمزيد من المعلومات حول سوق أنابيب اللحام القوسي الطولي المغمور (LSAW)، فضلاً راجع القسم رقم ٣-٢ «نظرة عامة على سوق دول مجلس التعاون والمملكة» من هذه النشرة).

#### ج. إدارة التكاليف لتحقيق أسعار تنافسية رائدة

تدير الشركة تكاليفها ومصاريفها التشغيلية بشكل دقيق لكي تستطيع الحفاظ على قدرتها التنافسية العالية في تقديم العروض للطلبات الجديدة، خاصة طلبات الجهات الحكومية والجهات المملوكة للدولة مثل مؤسسة تحلية المياه وشركة أرامكو السعودية. تشمل مجالات إدارة التكاليف الآتي:

- **كفاءة التصنيع:** تهدف الشركة إلى الحفاظ على إنتاجية عالية من المواد الخام من خلال شراء مواد خام عالية الجودة وصيانة مصانعها وترقيتها ومراقبة إجراءات التصنيع. وبفضل امتلاك الشركة للمعدات الحديثة واتباعها للإجراءات التصنيع الفعالة وتطبيقها لأنظمة المراجعة والمراقبة بشكل مستمر، أصبح لدى الشركة عائد مواد خام يفوق معايير السوق، وهو ما يعطي الشركة ميزة تنافسية على غيرها من المنافسين.
- **المشتريات:** تستفيد الشركة من حجم أعمالها في الحصول على أسعار أكثر تنافسية للمواد الخام من خلال حصولها على خصومات بالجملة.
- **النفقات الإدارية:** تراقب الشركة وتدير عن كثب نفقاتها التشغيلية والإدارية لضمان الكفاءة التي تؤدي إلى هوامش ربحية أعلى، مما يمنحها المرونة وقدرة على المنافسة في تسعير عروض الطلبات الجديدة. وقد تمكنت الشركة من إدارة تكاليف التصنيع بنجاح على النحو التالي:
  - بينما ارتفعت إيرادات أنابيب اللحام القوسي الحلزوني المغمور (LSAW) بمعدل نمو سنوي مركب يبلغ ١٤٧,٧٪ ما بين السنتين الماليتين المنتهيتين في ٣١ مارس ٢٠١٨م و ٢٠٢٠م، إلا أن تكاليف تحويل مصنع الأنابيب ارتفعت بمعدل نمو سنوي مركب يبلغ ١٥,١٪ لفترة ذاتها.
  - بينما ارتفعت إيرادات تغليف الأنابيب بمعدل نمو سنوي مركب يبلغ ٨٨,٣٪ ما بين السنتين الماليتين المنتهيتين في ٣١ مارس ٢٠١٨م و ٢٠٢٠م، إلا أن تكاليف تحويل مصنع تغليف الأنابيب ارتفعت بمعدل نمو سنوي مركب يبلغ ١٥,٢٪ لفترة ذاتها.



## د. الاستفادة من مبادرات المشتريات الوطنية داخل المملكة لدعم السوق المحلية

أطلقت حكومة المملكة والجهات المملوكة للدولة عددًا من المبادرات الموجهة نحو الشراء من شركات الصناعة المحلية بهدف تعزيز الصناعات المحلية مثل برامج المحتوى المحلي وبرنامج تعزيز القيمة المضافة الإجمالية في المملكة (اكتفاء). تستفيد شركات الصناعة المحلية مثل الشركة من هذه البرامج، حيث يقوم العملاء في المملكة بتخصيص المزيد من مشترياتهم للمصنعين المحليين. وتمكنت الشركة من ترسيخ مركزها باعتبارها شركة صناعة محلية رائدة. وزادت حصة الشركة في سوق أنابيب اللحام القوسي الحلزوني المغمور (HSAW) في المملكة من ١٥٪ في عام ٢٠١٥م إلى حوالي ٥٠٪ في عام ٢٠١٩م.

## ه. استكشاف فرص جديدة في السوق المتطورة بالمملكة

يشهد السوق في المملكة تطوراً سريعاً بسبب تركيز الحكومة على تطبيق إصلاحات اقتصادية وتنمية القطاع غير النفطي، حيث تخلق هذه المبادرات فرصاً للشركة لتحقيق نمو أكبر. ويتضمن برنامج رؤية المملكة ٢٠٣٠ مبادرات مثل برنامج التحول الوطني وبرنامج تطوير الصناعة الوطنية والخدمات اللوجستية وبرنامج الإسكان وبرنامج تطوير القطاع المالي الذي سيوفر فرصاً للشركة من خلال مشاريع البنية التحتية الجديدة مثل المدن الجديدة والإسكان وتوليد الطاقة وتحلية المياه وأنابيب الغاز، وزيادة مشاركة القطاع الخاص مع الحكومة، وتعزيز الصناعة المحلية وزيادة القدرة التمويلية (لمزيد من المعلومات حول المبادرات الموضوعية في إطار رؤية ٢٠٣٠ وتأثيرها على الشركة، فضلاً راجع القسم رقم ٣-٢-١ (هـ) «برامج التحول» من هذه النشرة).

كما وافق مجلس الوزراء في المملكة مؤخراً على تخصيص مؤسسة تحلية المياه. ونتيجةً لذلك، من المتوقع أن يكون جزء من مشاريع خطوط أنابيب المياه المستقبلية عبارة عن مشاريع نقل مياه مستقلة (حيث يتم بناء خطوط الأنابيب وتشغيلها من جانب شركات خاصة) تقوم بها الشركة السعودية لشراكات المياه. ويوفر تخصيص قطاع المياه في المملكة والمشاركة المتزايدة للقطاع الخاص في مجال تطوير خطوط الأنابيب فرصاً للشركة، بما يشمل المشاريع المشتركة والشراكات بهدف تحقيق نمو في مجالات معينة مثل التنمية والتمويل والهندسة والمشتريات والإنشاءات والتشغيل والصيانة.

بالإضافة إلى ذلك، لا تُستخدم أنابيب اللحام القوسي الحلزوني المغمور (HSAW) في المملكة في تطبيقات الغاز الحمضي بالرغم من أنها تستخدم لذلك في عدد من دول العالم بما في ذلك دول الخليج. وقد قدمت الشركة عرضاً لأحد عملائها القيام بدراسة مشتركة لمدى جدوى استخدام أنابيب اللحام القوسي الحلزوني المغمور (HSAW) في تطبيقات الغاز الحمضي. وبموجب هذه الدراسة، ستقوم الشركة بشراء الحديد وتصنيع واختبار أنابيب اللحام القوسي الحلزوني المغمور (HSAW) وفقاً لمتطلبات تطبيقات الغاز الحمضي ووضع الإجراءات التصنيعية لذلك. وعند موافقة العميل على العرض بما في ذلك إجراءات التصنيع، ستكون الشركة قادرة على دخول سوق الغاز الحمضي للشركة، والذي يتم حالياً توريده بواسطة موردي أنابيب اللحام القوسي الطولي المغمور (LSAW). يجدر بالذكر أن الطلب على أنابيب اللحام القوسي الطولي المغمور (LSAW) في المملكة يبلغ حوالي ٥٦ مليون طن (أي ما يقارب ٧٠٪ من سوق أنابيب اللحام القوسي الطولي المغمور (LSAW) في الخليج والبالغ حجمه ٠,٧ مليون طن).

## و. استكشاف أسواق جديدة حيثما أمكن

تسعى الشركة للحصول على فرص تصدير حيثما أمكن ذلك. خلال السنة المالية المنتهية في ٣١ مارس ٢٠١٦م، قامت الشركة بتصدير واحد وتسعين ألف وخمسمائة واثنين وأربعين (٩١,٥٤٢) طناً مترياً من الأنابيب إلى مجموعة كارسو (Group Carso) في أمريكا الشمالية.

## ٤-٢-٥ الآفاق المستقبلية

أنهت الشركة السنة المالية ٢٠٢١م بجدول أعمال قوي، كالآتي:

- بلغ حجم طلبات أنابيب اللحام القوسي الحلزوني المغمور (HSAW) حوالي مائتين ألف (٢٠٠,٠٠٠) طناً مترياً بقيمة تتجاوز ٧٠٠ مليون ريال سعودي.
- حصلت الشركة على طلبات تغليف الأنابيب يزيد حجمها عن ١,٧ مليون متر مربع بقيمة تتجاوز ٤٠ مليون ريال سعودي.

وتتوقع إنجاز معظم أعمالها الحالية في السنة المالية ٢٠٢٢م، ما يعني أن جزءاً كبيراً من طاقتها الإنتاجية للسنة المالية ٢٠٢٢م تم تخصيصه بالفعل لأداء تلك الأعمال. بالإضافة إلى ذلك، تستمر الشركة في تقديم العروض للحصول على الطلبات الجديدة والتي تضيف إلى جدول أعمالها. بالإضافة إلى ذلك، تتجاوز الطلبات المستقبلية الحالية للشركة ثلاثمائة وثمانين (٣٨٠,٠٠٠) طن متري بقيمة تزيد عن ٧٥٠ مليون ريال سعودي وتغطي هذه الطلبات المحتملة كلاً من قطاعي المياه والنفط والغاز. وتخضع هذه الطلبات المحتملة إلى التسعير النهائي والاعتماد من قبل العملاء المعنيين حتى تصبح عقود أو أوامر شراء نهائية.

بالإضافة إلى ذلك، تشارك الشركة في عملية تقديم العروض لعدد من المشاريع الجديدة حيث لا تزال الشركة في طور التفاوض مع مقدمي العروض الآخرين عليها. وستؤدي هذه الطلبات المستقبلية والعروض التنافسية (في حال نجاحها) لاستمرار تطوير جدول الأعمال لدى الشركة والاستفادة من القدرة التصنيعية للشركة في المستقبل المنظور. وتتوقع الشركة أيضاً أن يتم دعم جدول الأعمال بشكل أكبر من خلال مشاريع المياه الجديدة القادمة والمعلنة في المملكة، والتي سيتم الإعلان عن فتح باب تقديم العروض لها لاحقاً بالإضافة إلى الطلبات المستلمة من شركة أرامكو السعودية بموجب اتفاقية أرامكو الإطارية والتي دخلت حيز التنفيذ بتاريخ ٠٨/٠٨/١٤٤١هـ (الموافق ٠١/٠٤/٢٠٢٠م) والتي بدأت الشركة باستقبال الطلبات بموجبها.

كما تجدر الإشارة إلى قيام العملاء الرئيسيين للشركة، وبشكل خاص، كل من مؤسسة تحلية المياه وشركة أرامكو السعودية، بتأخير طرح مشاريع جديدة وتأخير ترسية العقود التي تم طرحها سابقاً حتى تاريخ النشرة، مما أدى إلى عدم استلام طلبات جديدة خلال عام ٢٠٢١م، إن تأخير طرح تلك المشاريع سيؤدي إلى تأثر إيرادات الشركة وربحياتها بشكل سلبي للسنة المالية المنتهية في ٣١ مارس ٢٠٢٢م.

تدرس الشركة أيضًا الفرص التي ستشأ عن تخصيص مؤسسة تحلية المياه في مجالات عقود الهندسة والمشتريات والإنشاءات (EPC) والتشغيل والصيانة والتطوير والتمويل. كما قد تشارك الشركة في فرص مستقبلية في تلك المجالات بشكل مستقل أو من خلال التعاون مع الجهات الأخرى المتخصصة في تلك المجالات. بالإضافة إلى ذلك، تقيم الشركة حاليًا مدى جدوى استخدام أنابيب اللحام القوسي الحلزوني المغمور (HSAW) لاستخدام الغاز الحمضي. حاليًا، تُستخدم أنابيب اللحام القوسي الطولي المغمور (LSAW) في تطبيقات الغاز الحمضي. وقد بلغ حجم سوق أنابيب اللحام القوسي الطولي المغمور (LSAW) في المملكة حوالي ٠.٥٦ مليون طن متري في عام ٢٠١٩م.

## ٣-٤ نظرة عامة على عمليات الشركة

تتألف عمليات الشركة من ثلاثة أنشطة رئيسية، هي: (١) تصنيع أنابيب اللحام القوسي الحلزوني المغمور (HSAW)، (٢) اللحام المزدوج للأنابيب، (٣) تغليف الأنابيب.

### ١-٣-٤ تصنيع أنابيب اللحام القوسي الحلزوني المغمور (HSAW)

تُعرف أنابيب اللحام القوسي الحلزوني المغمور (HSAW) باسم الأنابيب الحلزونية. ويتم استخدام هذا النوع من الأنابيب على نطاق واسع في جميع أنحاء العالم لنقل الغاز والنفط والمياه وإنشاء ركائز التدعيم بفضل مقاومتها ومتانتها. وفي المملكة، تعد أنابيب اللحام القوسي الحلزوني المغمور (HSAW) هي الأنابيب المفضل استخدامها بسبب جودتها وقدرتها التنافسية السعرية مقارنة بالأنواع الأخرى من الأنابيب. يتم تصنيع أنابيب اللحام القوسي الحلزوني المغمور (HSAW) من خلال تقنية اللحام القوسي المغمور وهي عملية اللحام التي ينجم عنها اندماج المعادن عن طريق تسخينها أثناء العمل بقوس أو أقواس بين قطب أو أقطاب كهربائية قابلة للانصهار مصنوعة من المعدن المبطن. ويتم حماية القوس والمعدن المنصهر بواسطة غطاء من مادة حبيبية قابلة للانصهار (الصهارة) توضع على الأنبوب. ولا يتم استخدام الضغط، ويتم الحصول على كامل معدن الحشو أو جزء منه من خلال القطب الكهربائي.

#### أ. المنتجات والطاقة الإنتاجية

تبلغ الطاقة الإنتاجية الإسمية لمصنع الأنابيب لدى الشركة ثلاثمائة وخمسة وسبعين (٣٧٥,٠٠٠) طنًا متريًا سنويًا. وتجدر الإشارة إلى أن الإنتاج الفعلي لمصنع الأنابيب ليست ثابتة وترتبط ارتباطًا وثيقًا بقطر الأنابيب المنتجة. ويمكن أن تزداد الطاقة الإنتاجية لمصنع الأنابيب إلى خمسمائة ألف (٥٠٠,٠٠٠) طن متري في العام الواحد في حال كانت الطلبات المستلمة خلال ذلك العام تتطلب إنتاج أنابيب بأكبر قطر خارجي وأضخم سمك يستطيع مصنع الأنابيب فعلاً إنتاجه، حيث أنه كلما زاد السمك والقطر ارتفع مقياس الإنتاجية الفعلية. وبناءً على ذلك، قامت الشركة في السنة المالية ٢٠٢٠م بشكل رئيسي بتصنيع الأنابيب التي يتراوح قطرها الخارجي بين ٨٠ إلى ٨٨ بوصة وتمكنت من إنتاج أربع مائة وأربعة وثمانين ألف ومائة وثلاثة وتسعين (٤٨٤,١٩٣) طنًا متريًا.

ويمكن لمصنع الأنابيب إنتاج أنابيب بطول يصل إلى ١٨.٢ مترًا، وسمك جدار يتراوح بين ٦.٠ ملم إلى ٢٥.٤ ملم، وقطر خارجي يتراوح بين ٢٠ إلى ١٠٠ بوصة، كما يمكنه إنتاج الأنابيب بدرجات تصل إلى (API X80). يوضح الجدول الآتي تفاصيل منتجات أنابيب اللحام القوسي الحلزوني المغمور (HSAW):

#### الجدول (٢٢-٤): منتجات أنابيب اللحام القوسي الحلزوني المغمور (HSAW)

المنتج	القطر الخارجي	السمك	الدرجة	الطول
أنابيب اللحام القوسي الحلزوني المغمور (HSAW)	من ٢٠ إلى ١٠٠ بوصة	من ٦.٣٥ ملمتر إلى ٢٥.٤ ملمتر	(API 5L B) إلى (X-80)	حتى ١٨.٢٠ متر

المصدر: الشركة

قامت الشركة بتزويد العملاء بأنابيب اللحام القوسي الحلزوني المغمور (HSAW) التي تم استخدامها بشكل رئيسي في المراحل الانتقالية لنقل النفط والغاز والمياه. أدت التزامات الشركة وجهودها إلى إنتاج أنابيب عالية الجودة تتوافق مع المعايير الدولية والمحلية. تعمل الشركة منذ تأسيسها على تطوير علاقتها مع العملاء الرئيسيين مثل مؤسسة تحلية المياه وشركة أرامكو السعودية من خلال تصدير منتجات عالية الجودة وبفضل خبرتها السابقة في تنفيذ المشاريع الكبرى في الوقت المحدد.

#### ب. مصنع الأنابيب

يقع مصنع الأنابيب في المدينة الصناعية الثانية بالدمام. ويحتوي مصنع الأنابيب على خطي إنتاج رئيسيين وهما خط الإنتاج الأول المنفصل والذي يتكون من مطحنة تعمل بخطوتين والتي تتضمن خط تشكيل وثلاثة (٣) خطوط لحام منفصلة متكاملة مع خط إنهاء، بالإضافة إلى خط الإنتاج الثاني والذي يتكون من ثلاثة (٣) خطوط تشكيل ولحام متصلة مع خط إنهاء مشترك. ويتضمن كلا خطي الإنتاج معدات تصنيع حديثة ومتطورة ومجهزة بأحدث التقنيات منها ما يلي:

- جميع خطوط تشكيل مصنع الأنابيب مجهزة بنظام تتبع الوصلات المتحكم فيه آليًا بالليزر والذي تم توريده من قبل شركة يو أند إس (U&S) الألمانية.
- مطحنة تعمل بخطوتين بسرعة تصل إلى ٨ متر / دقيقة والتي تم توريدها من قبل شركة سكولر (Schuler) الألمانية مزودة بآلة رش تلقائي يمكن التحكم فيها أوتوماتيكيًا بدون نظام اللحام القوسي بالمعدن والغاز وذلك للخطوط المنفصلة.
- اختبار اللفائف بالموجات فوق الصوتية منفصل مع تغطية ١٠٠٪ من عرض اللفة والذي تم توريده من قبل شركة سوفراتست (Sofratest) الفرنسية.

- آلة سريعة لطحن الحواف الشريطية والتي تم توريدها من قبل شركة لينسنجر (Linsinger) النمساوية للمطحنة الأولى وشركة جايون (Jaewon) الكورية للمطحنة الثانية والثالثة والرابعة.
  - معدات متطورة للحام القوسي المغمور من الجيل الخامس مع عصا تحكم أوتوماتيكي والتي تم توريدها من شركة يو أند إس (U&S) الألمانية.
  - الآلات فوق الصوتية المتطورة لإجراء اختبار اللحام النهائي والتي تم توريدها من شركة جي إي (GE) الألمانية للمطحنة الأولى وشركة سوفراست (Sofraste) الفرنسية للمطحنة الثانية والثالثة والرابعة.
  - إمكانية تتبع الأنابيب بالكامل بواسطة برنامج تخطيط موارد المنشأة (SAP ERP: ECC 6) والباركود بدءاً من تشكيل الأنابيب وحتى إرساله.
  - مختبر حاصل على شهادة الجودة (ISO 17025) مجهز بالكامل بالآلات حديثة تم توريدها من قبل شركة إنسترون (Instron) الأمريكية وشركة زويك (Zuick) الألمانية.
  - نظام إطار عمل مصنع ذكي مخصص لاختبار اللوائف بالموجات فوق الصوتية، واختبار الطاقة المائية، واختبار الموجات فوق الصوتية الأوتوماتيكية ومعدات المختبر لتجنب التدخل البشري لتفسير الاختبارات وإصدار تقارير الاختبارات.
- يوضح الجدول أدناه تفاصيل المنتجات والطاقة الإنتاجية الإسمية والإنتاج الفعلي السنوية لمصنع الأنابيب.

الجدول (E-٢٣): مصنع الأنابيب

المنتج	الموقع	الطاقة الإنتاجية الاسمية في السنة (طن متري)	الإنتاج الفعلي السنوي ٢٠١٩م (طن متري)	الإنتاج الفعلي السنوي ٢٠٢٠م (طن متري)	الإنتاج الفعلي السنوي ٢٠٢١م (طن متري)
أنابيب اللحام القوسي الحلزوني المغمور (HSAW)	المدينة الصناعية الثانية بالدمام	*٣٧٥,٠٠٠	٢٧١,٠٠٣	٤٨٤,١٩٣	٢٥٠,٨٧٧

\* الإنتاجية الفعلية لمصنع الأنابيب ليست ثابتة وترتبط ارتباطاً وثيقاً بقطر الأنابيب المنتجة. في حال كانت الطلبات المستلمة خلال العام تتطلب إنتاج أنابيب بأحجام أكبر قطر خارجي وأضخم سمك يستطيع مصنع الأنابيب فعلاً إنتاجها أكبر، فيمكن لمصنع الأنابيب زيادة إنتاجه الفعلية السنوية إلى خمسمائة ألف (٥٠٠,٠٠٠) طن متري سنوياً. قامت الشركة في السنة المالية المنتهية في ٣١ مارس ٢٠٢٠م، بتصنيع الأنابيب بأقطار ٨٠ بوصة بشكل أساسي وتمكنت من إنتاج أربع مائة وأربعة وثمانين ألف ومائة وثلاثة وتسعين (٤٨٤,١٩٣) طنناً مترياً.

المصدر: الشركة

يشتمل مصنع الأنابيب على أربعة (٤) مطاحن. تم الانتهاء من التوسع الأخير في عام ٢٠١٩م حيث تم تركيب المطحنة الرابعة، وهو ما رفع الطاقة الإنتاجية الإسمية من ثلاثمائة ألف (٣٠٠,٠٠٠) طنناً مترياً سنوياً إلى ثلاثمائة وخمسة وسبعين (٣٧٥,٠٠٠) طنناً مترياً.

الجدول (E-٢٤): مطاحن تصنيع أنابيب اللحام القوسي الحلزوني المغمور (HSAW)

الخط	الطاقة الإنتاجية الاسمية (طن متري)	الإنتاج الفعلي السنوي ٢٠١٩م (طن متري)	الإنتاج الفعلي السنوي ٢٠٢٠م (طن متري)	الإنتاج الفعلي السنوي ٢٠٢١م (طن متري)
المطحنة الأولى	١٥٠,٠٠٠	١٣٩,٥٩٣	٢٠٣,٦٣٦	٨٤,٠٩٢
المطحنة الثانية	٧٥,٠٠٠	٥٥,٨٦٧	٩٣,٥٣١	٥٥,٥٢٦
المطحنة الثالثة	٧٥,٠٠٠	٦٠,٧٣٥	٩٢,١١٩	٥٥,٢٦٣
المطحنة الرابعة	٧٥,٠٠٠	١٤,٨٠٨	٩٤,٩٠٧	٥٥,٩٩٦

المصدر: الشركة

وقد تكون الإنتاجية الفعلية أعلى من الطاقة الإنتاجية الاسمية لكون الطاقة الإنتاجية الاسمية تقيس إنتاجية المصنع بمعطيات ثابتة ومعينة في حين أن الانتاج الفعلي هو ما يقوم المصنع فعلاً بانتجاه استجابة لمعطيات متغيرة تشمل أقطار وسمكة مختلفة للأنابيب حسب الطلبات المستقلة من قبل الشركة. وإن علاقة الإنتاجية الفعلية وقطر وسمك الأنابيب علاقة طردية، فكلما زاد السمك والقطر ارتفع مقياس الإنتاجية الفعلية. ويوضح الجدول التالي الطاقة الإنتاجية الفعلية اليومية (بالطن المتري) للمطاحن بناءً على مقاسات أنابيب اللحام القوسي الحلزوني المغمور (HSAW) بطول ١٧,٢ متراً:

الجدول (E-٢٥): الطاقة الإنتاجية الفعلية اليومية (بالطن المتري) للمطاحن

السمك (ملمتر)	١٠	١٢	١٦	١٧	١٨	٢٥
القطر الخارجي (بوصه)	٤١٤	٧٠٣	٨١٠	٩٦٨	٩٩٦	٧٢٦
٢٠	٤١٤	٧٠٣	٨١٠	٩٦٨	٩٩٦	٧٢٦
٣٠	٤١٤	٧٠٣	٨١٠	٩٦٨	٩٩٦	٧٢٦
٤٨	٧٢٨	٨٥٣	٩٦١	٩٦٨	٩٩٦	٧٢٦

السمك (ملمتر)	١٠	١٢	١٦	١٧	١٨	٢٥
القطر الخارجي (بوصه)	٧٠٥	٨٢٣	٩٥١	٩٤٨	٩٧١	٧١٦
٥٦	٧٢٢	٨٢٧	٩٦٥	٩٤٦	١٠٠١	٦٩٣
٧٢	٧٥١	٨٦٩	٩٩١	١٠٠٩	١٠٢١	٧٧١
٨٠	-	٨٥٤	٩٥٥	٩٦٦	١٠٢٢	٧٠٧
٨٨	-	-	٩٨٢	٩٨٨	١٠٤٦	٧٢٤
١٠٠	-	-	-	-	-	-

المصدر: الشركة

تحتفظ الشركة بعلاقات قوية مع الشركات المصنعة للمعدات الأصلية المحلية والدولية الرائدة وهي قادرة على الاعتماد على هذه العلاقات لتعزيز قدرتها التصنيعية.

### ج. المواد الخام

المواد الخام المستخدمة في عملية التصنيع هي لفائف الصلب المدرفلة على الساخن ومواد الصهر والأسلاك. ويتم الحصول على لفائف الصلب المدرفلة على الساخن محلياً من الشركة السعودية للحديد والصلب (حديد) أو استيرادها من مصادر دولية بما في ذلك على سبيل المثال لا الحصر الموردين في دولة الإمارات العربية المتحدة وكوريا والصين وفقاً للمواصفات المطلوبة.

ويجدر بالذكر أن لفائف الصلب المدرفلة على الساخن المستوردة معفاة من الرسوم الجمركية للمواصفات غير المتوفرة في المملكة التي لا يمكن الحصول عليها محلياً. ويتم منح هذا الإعفاء من وزارة الصناعة والثروة المعدنية لجميع المستهلكين لللفائف الصلب المدرفلة على الساخن على أساس حاجة المشروع.

تخضع لفائف الصلب المدرفلة على الساخن للفحص البصري وقياس وفقاً للإجراءات المتبعة لدى الشركة والتي تهدف إلى التأكد من جودة المواد الخام التي يتم شراؤها. يتم بعد ذلك تخزين لفائف الصلب المدرفلة على الساخن في مستودع الشركة ويتم صرفها للإنتاج عند الطلب.

### د. عمليات التصنيع

يمكن تقسيم عملية تصنيع أنابيب اللحام القوسي الحلزوني المغمور (HSAW) على نطاق واسع إلى أربع (٤) مراحل رئيسية كالآتي:

١- **مرحلة التشكيل واللحام:** يتم تشكيل الأنابيب من لفائف الصلب المدرفلة على الساخن. وقبل بدء عملية التشكيل، يتم ضبط المطحنة الحلزونية على الزاوية الحلزونية المطلوبة. ويتم تحديد الزاوية الحلزونية من عرض لفائف الإدخال وقطر الأنبوب المراد تشكيله. المكونات الرئيسية للآلة هي: (١) خط الإدخال الذي يتكون من الكسارة وأداة التسوية وآلة طحن الحواف، و(٢) طاولة التشكيل، و(٣) طاولة خروج الأنبوب مع حامل قطع الأنبوب. بعد التسوية السليمة وطحن الحواف، يتم تشكيل لفائف على شكل أنبوب. وتتم عملية التشكيل بواسطة ثلاث (٣) مجموعات من بكرات التشكيل: مجموعة واحدة من اللفات في الجانب الداخلي للأنبوب ومجموعتين من اللفات في الجانب الخارجي للأنبوب كما هو الحال في تشكيل الأنابيب بثلاث (٣) بكرات قياسية. وأثناء عملية التشكيل، يتم لحام الحواف معاً للاحتفاظ بشكل الأنبوب. يتم قطع الأنبوب المشكل باستمرار وفقاً للطول المطلوب باستخدام آلة قطع البلازما المثبتة على طاولة فرد الأنبوب.

يمر الأنبوب من مرحلة التشكيل إلى مرحلة اللحام حيث تتم عملية اللحام القوسي المغمور بشكل أوتوماتيكي كامل لضمان الحصول على أفضل جودة. ويتم إجراء اللحام على حافتي الأنبوب. جميع الآلات مجهزة بنظام لحام الأسلاك التردافية لسلكين أو ثلاثة (٣) أسلاك مع أنظمة مناولة تلقائية للتدفق. واعتماداً على سمك جدار الأنبوب والأبعاد المشطوبة، يتم استخدام اللحام القوسي المغمور لسلك واحد أو أسلاك متعددة. ويتم تجهيز جميع أنظمة اللحام مع نظام تسجيل البيانات في الوقت الحقيقي ونظام التتبع التلقائي بالليزر.

٢- **مرحلة التشطيب:** بمجرد أن يتم لحام الأنابيب كلياً وفحصها بصرياً، فإنها تخضع لاختبار الضغط الهيدروستاتيكي عند الضغط المطلوب وشطف النهايات لعملية اللحام. مرحلة التشطيب شائعة في المطحنة الثانية والثالثة والرابعة.

٣- **مرحلة الاختبار والفحص:** يتم اختبار الأنابيب النهائية وفحصها وفقاً لمتطلبات المواصفات باستخدام الأشعة السينية (التصوير الشعاعي الرقمي للأفلام)، واختبار الموجات فوق الصوتية، والاختبارات الميكانيكية أو الكيميائية، والفحص البصري وقياس الأبعاد.

٤- **مرحلة التخزين:** في هذه المرحلة، يتم منح كل أنبوب رمزاً شريطياً فريداً لتمكين التتبع الكامل للأنابيب باستخدام نظام تخطيط موارد المؤسسة للشركة. يتم ترتيب الأنابيب بعد ذلك وتخزينها في الساحة المخصصة للأنابيب.

تراقب الشركة عن كثب كفاءتها التصنيعية في كل مرحلة وتقيس ذلك بشكل أساسي من خلال إنتاج المواد الخام لكل مشروع. وبشكل عام، تسعى الشركة للحفاظ على عائد المواد الخام بنسبة ٩٥,٠% على الأقل على الرغم من أن ذلك قد يختلف من مشروع إلى آخر اعتماداً على نوع الأنابيب التي يتم إنتاجها. وبفضل المعدات الحديثة لديها، وإجراءات التصنيع القوية وأنظمة المراجعة والمراقبة المستمرة، لدى الشركة عائد مواد خام أعلى من معايير السوق.

## هـ. النقل والتسليم

معظم عملاء الشركة مسؤولون عن استلام الأنابيب التي تصنعها الشركة من مصانعها، وفي بعض الحالات تقوم الشركة بتسليم منتجاتها للعملاء في جميع أنحاء المملكة من خلال التعاقد مع مقدمي خدمات النقل العاملين في المملكة. بالإضافة إلى ذلك، تتعاقد الشركة مع مقدمي خدمات النقل لتوصيل المواد الخام (لمزيد من المعلومات حول الاتفاقيات المبرمة مع مقدمي خدمات النقل الخارجيين، فضلاً راجع القسم رقم ١٢-٤-٢ «اتفاقيات النقل» من هذه النشرة). ينسق قسم الشحن مع مقدمي الخدمات المذكورة ويطلب الشاحنات على أساس وجهة الشحن اليومية المطلوبة، حيث يتابع الشحنات حتى تصل إلى وجهتها النهائية.

## و. المشاريع

قامت الشركة بزيادة حصتها السوقية بشكل كبير في المملكة (لمزيد من المعلومات، فضلاً راجع القسم رقم ٢-٢ «نظرة عامة على سوق دول مجلس التعاون والمملكة») من هذه النشرة) وحصلت على عدد من المشاريع ذات القيمة العالية من عملاء مهمين مثل مؤسسة تحلية المياه وشركة أرامكو السعودية وكذلك مقاولي أعمال الهندسة والمشتريات والإنشاءات الذين يعملون في مشاريع البنية التحتية الرئيسية للمياه والنفط والغاز. يوضح الجدول الآتي تفاصيل الطلبات التي حصلت عليها الشركة لأنابيب اللحام القوسي الحلزوني المغمور (HSAW) في السنوات المالية المنتهية في ٣١ مارس ٢٠١٩م و٢٠٢٠م و٢٠٢١م.

الجدول (٤-٦): مشاريع أنابيب اللحام القوسي الحلزوني المغمور (HSAW) للشركة كما في ٢٠١٩م و٢٠٢٠م و٢٠٢١م

السنة	التقطيع	الطلبات المفتوحة (قبل ٢٠١٩م)		الطلبات الجديدة		التسليم في ٢٠١٩م		التسليم في ٢٠٢٠م		التسليم في ٢٠٢١م		الطلبات المتراكمة
		القيمة (بالمليون ريال سعودي)	الكمية (بالمتر)	القيمة (بالمليون ريال سعودي)	الكمية (بالمتر)	القيمة (بالمليون ريال سعودي)	الكمية (بالمتر)	القيمة (بالمليون ريال سعودي)	الكمية (بالمتر)	القيمة (بالمليون ريال سعودي)	الكمية (بالمتر)	
٢٠١٩م	المياه	-	-	٥٦٠,١٤٧	٢,٠٠٩	٤٩,٥٦٠	١٨٧,١	٢٠١,٦١٩	١,٠٨٩,٦	٢٠٩,٥١٦	٧٣٤	-
	النفط والغاز	-	-	٢٩,٩٣٣	١١٠	-	٠,٧	٢٣,٤٣٨	٨٨	١٠,١	-	٢١
	المجموع الفرعي	-	-	٥٩٠,٠٨٠	٢,١١٩	٤٩,٥٦٠	١٨٧,٨	٣٢٥,٠٥٧	١,١٧٨	٣٠٩,٥٢٦	٧٣٤	٢١
٢٠٢٠م	المياه	-	-	٧,٥٨٠	١٤	-	-	٧,٥٨٠	١٤	-	-	-
	النفط والغاز	-	-	-	-	-	-	-	-	-	-	-
	المجموع الفرعي	-	-	٧,٥٨٠	١٤	-	-	٧,٥٨٠	١٤	-	-	-
٢٠٢١م	المياه	-	-	١٢٠,٧٩١	٤٠٢	-	-	-	-	-	-	٤٠٢
	النفط والغاز	-	-	٨٨,٦٤٣	٣٤٨	-	-	-	-	١٧,٩٢	٥٨,١	٢٩٠
	المجموع الفرعي	-	-	٢٠٩,٤٣٤	٧٥٠	-	-	-	-	١٧,٩٢	٥٨,١	٦٩٢
الإجمالي	٣٩٢,١٣٢	١,٠٢٤	٨٠٧,٠٩٤	٢,٨٨٣	٥٠٦,٥١٧	٦٨٥	٥٠٥,٥١٧	١,٦٤٠	٢٦٠,٧٩٣	٨٧١,٥	١٩٩,٢٦٦	٧١٣

المصدر: الشركة

## ٤-٣-٢ اللحام المزدوج للأنابيب

### أ. المنتجات والطاقة الإنتاجية

يوفر مصنع اللحام المزدوج خدمات اللحام المزدوج، حيث يتم ربط وصلات الأنابيب الفردية ولحامها لتصبح أنابيب بطول يصل إلى ٢٦ متراً.

يتمتع مصنع اللحام المزدوج بالقدرة على التعامل مع الأنابيب التي يتراوح قطرها ما بين ٢٠ إلى ٦٠ بوصة لمعظم الجدران التي يتراوح سمكها النموذجي من ٦,٣٥ مم إلى ٥٠,٨٠ مم. تبلغ الطاقة الإنتاجية الإسمية السنوية لمصنع اللحام المزدوج حوالي ثلاثمائة وخمسين ألف (٣٥٠,٠٠٠) طن متري. يوضح الجدول الآتي تفاصيل منتجات وخدمات اللحام المزدوج:

الجدول (٤-٧): اللحام المزدوج

المنتجات/الخدمات	الطاقة الإنتاجية الإسمية	القطر الخارجي	السمك	الفضة	الطول
اللحام المزدوج	٤٥,٠٠٠ (وصلة في السنة) مع قطر خارجي ٥٦ X بسمك جدار ١٦ ملمتر	من ٢٠ إلى ٦٠ بوصة	من ٦,٣٥ ملمتر إلى ٥٠,٨ ملمتر	(API 5L B) إلى (X-80)	من ١٠ متر إلى ٢٦ متر

المصدر: الشركة

## ب. مصنع اللحام المزدوج

يقع مصنع اللحام المزدوج في مجمع الشركة الصناعي في المدينة الصناعية الثانية بالدمام. يوضح الجدول الآتي تفاصيل المنتجات والخدمات والإنتاج الفعلي لمصنع اللحام المزدوج.

الجدول (E-28): مصنع اللحام المزدوج

المنتج	الموقع	الإنتاج الفعلي السنوي ٢٠١٩م (وصلة في السنة)	الإنتاج الفعلي السنوي ٢٠٢٠م (وصلة في السنة)	الإنتاج الفعلي السنوي ٢٠٢١م (وصلة في السنة)
اللحام المزدوج	المدينة الصناعية الثانية بالدمام	٥,٠٨٨	٧,٠٩٢	٢,٧٨٧

المصدر: الشركة

## ج. عمليات التصنيع

تتضمن عملية اللحام المزدوج ثلاث (٣) مراحل رئيسية، كآلاتي:

- تكون الأنابيب عند استلامها مشطوبة ثم يتم تلحيم أنبوبين معاً بشكل أولي.
- في المرحلة الثانية، يتم لحام الأنابيب بالكامل من الداخل وكذلك من الخارج باستخدام عملية لحام القوس المغمور.
- المرحلة الأخيرة هي الفحص والاختبار، حيث يتم فحص الأنابيب الملحومة بصرياً وإشعاعياً للتأكد من مطابقتها للمواصفات. يوفر مصنع اللحام المزدوج الخدمات داخلياً بشكل أساسي لمصنع الأنابيب وليس لديه عملاء مباشرون.

## د. المواد الخام

تشمل المواد الخام المستخدمة في عملية التصنيع لفائف الصلب المدرفلة على الساخن و مواد الصهر والأسلاك. ويتم الحصول على لفائف الصلب المدرفلة على الساخن من مصادر محلية من الشركة السعودية للحديد والصلب (حديد) أو يتم استيرادها من مصادر دولية، بما في ذلك، على سبيل المثال لا الحصر، الموردين في دولة الإمارات العربية المتحدة وكوريا والصين حسب لمواصفات المطلوبة.

## ٣-٣-٤ تغليف الأنابيب (شركة ويلسبون لتغليف الأنابيب سابقاً)

قبل اندماجها في الشركة، كانت تتم عمليات تغليف الأنابيب بواسطة شركة ويلسبون لتغليف الأنابيب (لمزيد من المعلومات، فضلاً راجع القسم رقم ٤-١-٢ (و) «الاندماج مع شركة ويلسبون لتغليف الأنابيب (ذو القعدة ١٤٤١هـ الموافق يوليو ٢٠٢٠م)» من هذه النشرة). بعد إتمام اندماج شركة ويلسبون لتغليف الأنابيب في الشركة، أصبحت عمليات تغليف الأنابيب جزءاً من أعمال الشركة.

ويعد تغليف الأنابيب حلاً عملياً وفعالاً من حيث التكلفة للحفاظ على سلامة خطوط الأنابيب. يعمل تغليف الأنابيب على إضافة طبقة واقية دائمة تساعد في حماية خطوط الأنابيب من الأضرار الضارة الناجمة عن الكشط الميكانيكي والتآكل التي من شأنها تعطيل وظيفتها وتقليل سعتها وزيادة تكاليفها. يعتبر تغليف الأنابيب واحداً من أكثر الطرق الموثوقة لمنع التآكل والتي تستخدمها الصناعات اليوم في جميع أنحاء العالم نظراً للمزايا التالية:

- خفض تكلفة الطاقة حيث إن خطوط الأنابيب المطلوبة تخلق فرقاً جوهرياً عن طريق تقليل تكلفة الضغط والضغط على مدار عمر الأنبوب.
- تقليل الحاجة إلى استخدام الموانع وتسهيل تعزيز التسليم التنظيف للمنتج (الماء أو الغاز) وهو ما يمكن أن يصبح خياراً منخفض التكلفة ويتطلب صيانة أقل للتحكم في التآكل.

## أ. المنتجات والطاقة الإنتاجية

تقدم عمليات تغليف الأنابيب لدى الشركة الأنواع الآتية من خدمات تغليف الأنابيب:

- ثلاث (٣) طبقات خارجية من البولي إيثيلين (3LPE): يتكون تغليف البولي إيثيلين من بطانات ثلاثية الطبقات مضادة للتآكل للأنابيب الفولاذية. تتكون الطبقة الأولى من الإيبوكسي المتلاحم بالانصهار والذي يوفر حماية من التآكل لأنه يتسم بالقدرة على الالتحام الجيد بسطح الفولاذ المحمّم. الطبقة الثانية هي مادة لاصقة من البولييمر المشترك وهي عبارة عن مركب بولي إيثيلين مطعم بأنهدريد وتتكون الطبقة الثالثة من بولي إيثيلين يستخدم كحماية ضد أي ضرر مادي.
- أنظمة البولي برويلين ثلاثي الطبقات (3LPP): البولي برويلين ثلاثي الطبقات (3LPP) هو تغليف متعدد الطبقات يتكون من ثلاثة (٣) مكونات وظيفية هي: برايمر إيبوكسي عالي الأداء (FBE)، يتبعه مادة لاصقة من البولييمر المشترك، وطبقة خارجية من البولي برويلين توفر أحد أقوى حلول تغليف الأنابيب وأكثرها متانة. توفر أنظمة البولي برويلين ثلاثي الطبقات (3LPP) حماية ممتازة لخطوط الأنابيب ذات القطر الصغير والكبير في درجات حرارة تشغيل عالية.

- الإيبوكسي المتلاحم بالانصهار المكون من طبقة أحادية وطبقة ثنائية (FBE / DFBE): يعمل تغليف الأنابيب براتنج الإيبوكسي على حماية المعدن من التآكل الإضافي، مما يجعله مانعاً دائماً. كما يمنع الرصاص والمواد الأخرى من دخول المياه المنقولة في الأنبوب. ونظراً لأن المعدن مطلي، فإنه لا يمكن لأي من هذه الملوثات دخول المياه المنقولة عبر الأنبوب.

يوضح الجدول الآتي تفاصيل منتجات وخدمات تغليف الأنابيب:

#### الجدول (E-29): تغليف الأنابيب

المنتجات/الخدمات	الطاقة الإنتاجية الإسمية	القطر الخارجي	السمك	الضفة	الطول
تغليف الأنابيب الخارجي	٤.٥ مليون متر مربع سنويا	٢ إلى ١٢٠ بوصة (تغليف الأنابيب خارجي)	لا ينطبق	لا ينطبق	من ١٠ متر إلى ٢٦ متر

المصدر: الشركة

#### ب. مصنع تغليف الأنابيب

يقع مصنع تغليف الأنابيب في المدينة الصناعية الثانية بالدمام، وهو على مقربة من مصنع الأنابيب. يعتبر مصنع تغليف الأنابيب مناسباً تماماً للتعامل مع جميع أحجام الأنابيب حيث تصل طاقته الإنتاجية الإسمية إلى ٤,٥ مليون متر مربع سنوياً. يوضح الجدول الآتي تفاصيل المنتجات والطاقة الإنتاجية الإسمية والإنتاج الفعلي سنوياً لمصنع تغليف الأنابيب.

#### الجدول (E-30): مصنع تغليف الأنابيب

المنتج	الموقع	الطاقة الإنتاجية الإسمية في السنة (متر مربع)	الإنتاج الفعلي السنوي ٢٠١٩م (متر مربع)	الإنتاج الفعلي السنوي ٢٠٢٠م (متر مربع)	الإنتاج الفعلي السنوي ٢٠٢١م (متر مربع)
تغليف الأنابيب الخارجي	المدينة الصناعية الثانية بالدمام	٤,٥٠٠,٠٠٠	٨٢٤,٢٠٨,٠	٢,٥٢١,٢٢٩,٠	١,٢٨٩,٩٤٥

المصدر: الشركة

#### ج. المواد الخام

المواد الخام المستخدمة في عمليات التطبين هي مسحوق الإيبوكسي، والمواد اللاصقة والبولي إيثيلين عالي الكثافة (فقط لتغليف الأنابيب باستخدام البولي إيثيلين ثلاثي الطبقات) والبولي بروبيلين ثلاثي الطبقات، والتي يتم شراؤها محلياً أو استيرادها من مصادر دولية مختلفة بما في ذلك على سبيل المثال لا الحصر الموردين في دولة الإمارات العربية المتحدة وكوريا والصين بناءً على المواصفات والسعر المطلوب.

#### د. عمليات تغليف الأنابيب

بعد أن يتم تحويل الأنابيب لعملية تغليف الأنابيب، يتم أولاً تنظيفها من الداخل والخارج من خلال ضغط الماء العالي لإزالة أي أوساخ أو زيوت أو شحوم من أسطحها. بعد ذلك، يتم صقلها باستخدام المعدات الخاصة للحصول على السطح المطلوب لتغليف الأنابيب. ويتم فحص الأنابيب بصرياً للتأكد من درجة النظافة والصقل. ويتم نقل الأنابيب المفحوصة لخط تغليف الأنابيب حيث يتم أولاً غسل السطح بالأسيد، ومن ثم يتم تسخين سطح الأنبوب في فرن تسخين للحصول على الدرجة المناسبة لوضع الإيبوكسي. وحسب متطلبات العميل (أي إما باستخدام الإيبوكسي المتلاحم بالانصهار أو البولي إيثيلين ثلاثي الطبقات أو البولي بروبيلين ثلاثي الطبقات)، حيث تتم هذه العملية بوضع طبقة من المادة اللاصقة على الطبقة الأولى (الإيبوكسي) ومن ثم طبقة من البولي إيثيلين أو البولي بروبيلين (حسب مواصفات العملاء).

#### هـ. المشاريع

أنجزت الشركة مشاريع لعدد من العملاء المهمين مثل شركة أرامكو السعودية وجوتن باوذر كوتغز العربية السعودية والعديد من المقاولين الذين يعملون في مشاريع البنية التحتية الرئيسية. كانت الشركة أيضاً عميل رئيسياً يستخدم خدمات تغليف الأنابيب قبل اندماج شركة ويلسون لتغليف الأنابيب في الشركة. وبعد إتمام الاندماج، تعتبر هذه خدمات داخلية وهي جزء من حلول الأنابيب المتكاملة المقدمة من الشركة إلى عملائها. يوضح الجدول الآتي تفاصيل الطلبات التي حصلت عليها الشركة لتغليف الأنابيب في السنوات المالية المنتهية في ٣١ مارس ٢٠١٩م و٢٠٢٠م و٢٠٢١م (سابقاً من خلال شركة ويلسون لتغليف الأنابيب).



الجدول (ع-٣١): مشاريع تغليف الأنابيب للشركة في ٢٠١٩م و ٢٠٢٠م و ٢٠٢١م

السنة	القطعة	الطلبات المفتوحة (قبل ٢٠١٨م)		الطلبات الجديدة		التسليم في ٢٠١٩م		التسليم في ٢٠٢٠م		التسليم في ٢٠٢١م		الطلبات المتراكمة		
		القيمة (بالمليون ريال سعودي)	الكمية (بالمتر المربع)	القيمة (بالمليون ريال سعودي)	الكمية (بالمتر المربع)	القيمة (بالمليون ريال سعودي)	الكمية (بالمتر المربع)	القيمة (بالمليون ريال سعودي)	الكمية (بالمتر المربع)	القيمة (بالمليون ريال سعودي)	الكمية (بالمتر المربع)	القيمة (بالمليون ريال سعودي)	الكمية (بالمتر المربع)	القيمة (بالمليون ريال سعودي)
٢٠١٩م	المياه	-	-	٢,٣٩٠,٣٦٠	١٣٩	٦٤,٢٧٤	٤,٦	١,٩٣٩,٠٩٤	١١٣	٣٨٦,٩٩٢	٢٢,٢	١	-	-
	النفط والغاز	-	-	٧٢,٢٧٨	٣	-	-	٧١,٥١٩	٣	٤١١	-	٣٤٩	-	-
	المجموع الفرعي	-	-	٢,٤٦٢,٦٣٩	١٤٣	٦٤,٢٧٤	٤,٦	٢,٠١٠,٦١٣	١١٦	٣٨٧,٤٠٣	٢٢,٢	٣٥٠	-	-
٢٠٢٠م	المياه	-	-	٣١١,٩١٢	١٨	-	-	٧٤,٦١٣	٤	٢٣٥,٩٧٥	١٤	١,٣٢٤	٠,١	-
	النفط والغاز	-	-	٦٧٧,٦٦١	٢٤	-	-	-	-	٣٥١,٢٣٣	١٣,٢	٢٢٦,٤٢٨	١٠	-
	المجموع الفرعي	-	-	٩٨٩,٥٧٣	٤٢	-	-	٧٤,٦١٣	٤	٥٨٧,٢٠٨	٢٧,٢	٣٢٧,٧٥٢	١٠	-
٢٠٢١م	المياه	-	-	١,٣٤٤,٢٢٠	٥٩	-	-	-	-	٦٨٧,٠٩٥	٣٥	٦٥٧,١٢٥	٢٤	-
	النفط والغاز	-	-	٧٢٢,٨٣٦	١٢	-	-	-	-	٧٨١	٠,١	٧٢٢,٠٥٥	١٢	-
	المجموع الفرعي	-	-	٢,٠٦٧,٠٥٦	٧٠	-	-	-	-	٦٨٧,٨٧٦	٣٥,١	١,٣٧٩,١٨٠	٣٥	-
الإجمالي	٥٠	١,١٢٠,٥٩٧	٥,٥١٩,٢٦٨	٢٥٥	٩٥٥,١٨٨	٤٦,٨	٢,١٠٨,٧٧٨	١٢٢	١,٦٦٧,٠٩٤	٨٤,٦١٢٠	١,٧٠٧,٢٨١	٤٦	-	

المصدر: الشركة

٤-٣-٤ المبيعات والتسويق

أ. كبار العملاء

يتحمل قسم المبيعات والتسويق بالشركة مسؤولية تطوير العلاقات مع كافة العملاء وتلبية متطلباتهم. حيث تُعد مؤسسة تحلية المياه وشركة أرامكو السعودية من عملاء الشركة الرئيسيين. كما تقوم الشركة بتزويدهم بخدماتها مباشرة أو تباع خدماتها للمقاولين الذين يعملون في مشاريع البنية التحتية لمؤسسة تحلية المياه وشركة أرامكو السعودية.

الجدول (ع-٣٢): كبار عملاء الأنابيب كما في ٣١ مارس ٢٠١٩م و ٢٠٢٠م و ٢٠٢١م

#	العميل	نسبة إيرادات الأنابيب (٢٠١٩م)	نسبة إيرادات الأنابيب (٢٠٢٠م)	نسبة إيرادات الأنابيب (٢٠٢١م)
١.	مؤسسة تحلية المياه	٨٢,٤٧%	٨٥,١٤%	٩١,٤%
٢.	مجموعة القرين	٢,٢٠%	١,٤٨%	١,٦%
٣.	مطلق الفوري للمقاولات المحدودة	٢,٥٠%	٧,٣٠%	-
٤.	شركة أرامكو السعودية	١,٤٧%	٥,١٠%	٦,٥%
٥.	شركة جروب فايف للأنابيب	٠,٠٣%	٠,٣٥%	-

المصدر: الشركة

بالنسبة لتغليف الأنابيب، فإن عملاء الشركة الرئيسيين هم مستهلكي الأنابيب ومصنعي الأنابيب الخارجيون ومقاولي البناء. وقبل اندماج شركة ويلسون لتغليف الأنابيب بها، كانت الشركة أيضاً أحد العملاء الرئيسيين لدى شركة ويلسون لتغليف الأنابيب على الرغم من أنه بعد إتمام الاندماج، أصبح تغليف الأنابيب الآن خدمة تقدمها الشركة.

الجدول (E-33): كبار العملاء فيه تغليف الأنابيب كما فيه ٣١ مارس ٢٠١٩م و ٢٠٢٠م و ٢٠٢١م

#	العميل	نسبة الإيرادات السنوية للشركة (٢٠١٩م)	نسبة الإيرادات السنوية للشركة (٢٠٢٠م)	نسبة الإيرادات للشركة (٢٠٢١م)
١.	شركة الراشد للتجارة والمقاولات	-	٧٧,١%	٦٥,٨%
٢.	شركة أرامكو السعودية	٦٦,٨٣%	٣,٦٣%	١٧,٢%
٣.	شركة مطلق الغوييري للمقاولات	-	٢,٢٠%	١٦,٢%
٤.	مجموعة القرين	٠,٢٣%	٠,٣١%	٠,٧%
٥.	الشركة (قبل اندماج شركة ويلسون لتغليف الأنابيب)	٣٠,٢٣%	١٦,٧٣%	٠,٠٤%

المصدر: الشركة

يرتبط مثل هذا الطلب من العملاء بشكل رئيسي بمشاريع المياه والنفط والغاز. تعمل معدلات زيادة السكان والتحضر على تحفيز الطلب على أنابيب المياه في حين أن النفط والغاز صناعة استراتيجية للمملكة. وتتحمل شركة أرامكو السعودية مسؤولية تطوير وصيانة البنية التحتية للنفط والغاز في المملكة، حيث يتم وضع خطط الإنفاق على المدى الطويل مع مراعاة التقلبات في أسعار النفط. وبشكل عام، من المتوقع أن تكون رؤية المملكة ٢٠٣٠ أحد المحفزات الرئيسية للطلب في السوق المحلية.

يعمل قسم المبيعات والتسويق في الشركة بشكل وثيق مع العملاء لفهم متطلباتهم المستقبلية والمشاريع المقبلة والمعايير الفنية والمالية لكل مشروع. ويعد هذا التركيز على العملاء أحد أسباب الزيادة الكبيرة في حصة الشركة السوقية من أنابيب اللحام القوسي الحلزوني المغمور (HSAW). ومن بين المشاريع الأخيرة المنجزة التي تم اعتماد الشركة لها بعد ما أن قدمت عروضها نظام نقل المياه رابع - جدة - مكة المكرمة بطول ٧٢٠ كم، ونظام نقل المياه الجبيل - الرياض بطول ٤١٢ كم، ونظام نقل المياه في الشعيبية بطول ٢٢٨ كم. كما تعد الشركة مُورداً لمشروع الغاز الرئيسي لشركة أرامكو السعودية وقد وقعت مؤخراً اتفاقية أرامكو الإطارية. تحدد اتفاقية أرامكو الإطارية الشروط والأحكام الرئيسية بما في ذلك صيغة التسعير لتوريد أنابيب اللحام القوسي الحلزوني المغمور (HSAW) وخدمات تغليف الأنابيب إلى أرامكو السعودية.

## ب. تقديم العروض والطلبات المباشرة

يتم استلام معظم الطلبات من العملاء من خلال عملية المناقصات. وتعد الشركة مُورداً معتمداً لمؤسسة تحلية المياه وشركة أرامكو السعودية كما تتلقى طلبات عروض أسعار من أصحاب المشاريع المعنيين، وقد يكون من بينهم مؤسسة تحلية المياه أو شركة أرامكو السعودية مباشرة أو مقاولي الهندسة والمشتريات والإنشاءات المحددين من قبلهما. يتم النظر في العروض المقدمة من الشركة في المقام الأول على أساس المعايير الفنية والمالية. وتشمل المعايير الفنية الطاقة الاستيعابية ووقت التسليم والجودة والحل الكامل ومتطلبات التعاقد من الباطن وخدمة ما بعد البيع.

تتلقى الشركة في حالات معينة أيضاً طلبات مباشرة من العملاء. وتوجه هذه الطلبات عادةً إلى الموردين الذين لديهم القدرة على تلبية متطلبات العملاء من حيث المواصفات والكمية خلال فترة زمنية قصيرة نسبياً. توفر الطاقة الإنتاجية الكبيرة للشركة ميزة تنافسية فيما يتعلق بهذه الطلبات المباشرة.

## ٤-٣-٥ إدارة المخزون والتوزيع

تدير الشركة مخزون المواد الخام بين مصانع الشركة وفقاً لجدول العرض والطلب للمشاريع المتعاقد عليها. وتحفظ الشركة بشكل عام بمخزون من المواد الخام يكفي عمليات التشغيل لمدة خمسة وأربعين (٤٥) يوماً. وتقوم الشركة بشراء المواد الخام من الموردين المحليين والدوليين المعتمدين الذين يخضعون لتقييم فني شامل قبل أن يتم اعتمادهم كموردين للشركة. وبمجرد استلام الشركة لطلب العميل، فإنها توجه طلب شراء المواد الخام للموردين على أساس الجودة وتوافر الكمية والسعر ووقت التسليم. ويتم تسليم المواد الخام المستوردة عادة في غضون شهرين إلى ثلاثة (٣) أشهر حيث يتم شحنها عن طريق البحر. ويتم تغطية المواد الخام من خلال وثيقة تأمين الشركة أثناء النقل. وعند الوصول، تخضع عمليات تسليم المواد الخام لفحص شامل للجودة قبل تخزينها في مستودعات الشركة التي تبلغ طاقتها الاستيعابية مائة ألف (١٠٠,٠٠٠) طن متري. يتم بعد ذلك توجيه المواد الخام إلى قسم العمليات بناءً على الطلبات المتعلقة بطلبات العملاء. ويتم تسجيل جميع المواد الخام المستلمة وتتبعها من خلال وحدة إدارة المخزون في نظام تخطيط موارد المؤسسة.

يتم تخزين المنتجات النهائية في مجمع الشركة الصناعي وكذلك في ساحة التخزين البالغ حجمها ستمائة ألف (٦٠٠,٠٠٠) متر مربع في المدينة الصناعية الثانية بالدمام.

## ٤-٣-٦ مراقبة الجودة

تلتزم الشركة بالجودة وقد وضعت سياسات مكتوبة مفصلة تهدف إلى الحفاظ على مكانتها القيادية من خلال ضمان أعلى معايير نظام إدارة الجودة في كل مرحلة من مراحل تصنيع أنابيب اللحام القوسي الحلزوني المغمور (HSAW) مع وصلات أو بدونها، بما في ذلك استخدام تغليف مضاد للتآكل على الأنابيب باستخدام نهج قائم على الإجراءات والمخاطر.

وتجدر الإشارة إلى أنه بالإضافة إلى عمليات ضمان الجودة الخاصة بالشركة، يتم مراقبة عمليات التصنيع التي تقوم بها الشركة أيضاً من خلال مفتشين خارجيين يعينهم العملاء. ويتواجد هؤلاء المفتشون في الموقع طوال الوقت الذي تقوم فيه الشركة بتصنيع طلب العميل.

## أ. مؤشرات الأداء الرئيسية

لدى الشركة مجموعة محددة من مؤشرات الأداء التي تراقبها بانتظام. ويوضح الجدول الآتي مؤشرات الأداء الرئيسية للشركة.

الجدول (E-33): مؤشرات الأداء الرئيسية لمراقبة الجودة

#	مؤشر الأداء الرئيسي	الوحدة	التكرار	ملاحظات
١.	السلامة	الأرقام	شهرياً	لتحسين سلامة ظروف العمل
٢.	خطة الإنتاج	فترة زمنية	شهرياً	لتصنيع أو تطبيق الأنابيب وفقاً لجدول الإرسال
٣.	توفر المواد الخام	الأرقام	حسب المشروع	لتصنيع أو تطبيق الأنابيب وفقاً لخطة الإنتاج
٤.	الإنتاج/ تغليف الأنابيب حسب الخطة	الأرقام	شهرياً	لوفاء بمتطلبات الإرسال
٥.	الأداء بطريقة صحيحة من المرة الأولى	الأرقام	شهرياً	لتحسين عمليات الإنتاج وتغليف الأنابيب بصورة فعالة
٦.	العائد	الأرقام	حسب المشروع	التركيز على المرفوضات وإعادة العمل وما إلى ذلك لتحقيق العائد الأقصى
٧.	تغليف الأنابيب واستهلاك المواد الخام	الأرقام	حسب المشروع	للحد من تلف المواد المستخدمة في تغليف الأنابيب
٨.	فترة تشغيل المصنع	الأرقام	شهرياً	لزيادة إنتاجية المصنع
٩.	اللوجستيات بما في ذلك التخزين	الأرقام	شهرياً	لتحسين استخدام المعدات
١٠.	الإرسال	الأرقام	شهرياً	لوفاء بجدول التوصيل
١١.	الفوترة	فترة زمنية	شهرياً	لتوليد التدفق النقدي

المصدر: الشركة

## ب. شهادات الجودة

تتوافق عمليات الإنتاج والتصنيع مع معايير الجودة العالمية التي وضعتها المنظمة الدولية للمعايير (ISO). حصلت الشركة على شهادات من المنظمة الدولية للمعايير (ISO) وغيرها من هيئات اعتماد الجودة والمعايير. ويوضح الجدول الآتي تفاصيل هذه الشهادات.

الجدول (E-35): شهادات الجودة الخاصة بالشركة

#	الشهادة	جهة الإصدار	الوصف	تاريخ الإصدار	تاريخ الانتهاء
١.	(API 5L) للأنابيب	معهد البترول الأمريكي	صلاحية استخدام معيار مونوغرام API الرسمي	١٤٣٨/١٠/٢٧ هـ (الموافق ٢٠١٧/٠٧/٢١ م)	١٤٤٥/٠١/٠٣ هـ (الموافق ٢٠٢٣/٠٧/٢١ م)
٢.	(API Spec Q1) للأنابيب	معهد البترول الأمريكي	مواصفات API Q1	١٤٤١/٠٩/٠٥ هـ (الموافق ٢٠٢٠/٠٤/٢٨ م)	١٤٤٥/٠١/٠٣ هـ (الموافق ٢٠٢٣/٠٧/٢١ م)
٣.	(ISO 9001:2015)	مسجل الجودة لدى معهد البترول الأمريكي	نظام إدارة الجودة	١٤٤١/٠٩/٠٥ هـ (الموافق ٢٠٢٠/٠٤/٢٨ م)	١٤٤٥/٠١/٠٣ هـ (الموافق ٢٠٢٣/٠٧/٢١ م)
٤.	(ISO 14001:2015)	انترك للشهادات المحدودة	النظام الإداري	١٤٣٩/٠٩/٢٢ هـ (الموافق ٢٠١٨/٠٦/٠٦ م)	١٤٤٥/٠٨/١٨ هـ (الموافق ٢٠٢٤/٠٢/١٨ م)
٥.	((ISO 45001:2018))	انترك للشهادات المحدودة	اعتماد نظام الإدارة	١٤٣٢/٠٩/٠٩ هـ (الموافق ٢٠١١/٠٨/٠٩ م)	١٤٤٥/٠٨/١٨ هـ (الموافق ٢٠٢٤/٠٢/١٨ م)
٦.	(ISO 9001) لتغليف الأنابيب	انترك للشهادات المحدودة	نظام إدارة / تطبيق مضاد للتآكل وتغليف الأنابيب	١٤٤١/٠٣/١١ هـ (الموافق ٢٠١٩/١١/٠٨ م)	١٤٤٤/٠٥/١٣ هـ (الموافق ٢٠٢٢/١٢/٠٧ م)
٧.	(ISO 14001) و (OHSAS) 1800 لتغليف الأنابيب	سجل لويديز	نظام إدارة / مصنع تغليف أنابيب	١٤٣٩/٠٦/١١ هـ (الموافق ٢٠١٨/٠٢/٢٧ م)	١٤٤١/١١/١٧ هـ (الموافق ٢٠٢٠/٠٧/٠٨ م)*
٨.	(ISO/IEC 17025:2017) لتغليف الأنابيب	مركز الإمارات العالمي للاعتماد	اختبار منتجات البناء	١٤٤١/٠٧/٢٩ هـ (الموافق ٢٠٢٠/٠٣/٢٤ م)	١٤٤٤/٠٩/٠١ هـ (الموافق ٢٠٢٣/٠٣/٢٣ م)
٩.	(ISO/IEC 17025:2017) للأنابيب	مركز الإمارات العالمي للاعتماد	اختبار المعادن	١٤٤١/٠٧/٢٩ هـ (الموافق ٢٠٢٠/٠٣/٢٤ م)	١٤٤٤/٠٩/٠١ هـ (الموافق ٢٠٢٣/٠٣/٢٣ م)

\* لا تزال الشركة في طور تجديد هذه الشهادة كما في تاريخ هذه النشرة.

المصدر: الشركة

## ع-٣-٧ الصحة والسلامة والبيئة

تركز الشركة بشكل كبير على حماية البيئة والصحة والسلامة. ولديها إجراءات داخلية لرصد وقياس وإعداد التقارير عن عدد من المؤشرات الرئيسية في هذا الشأن.

### أ. الصحة والسلامة

تراقب الشركة مؤشرات السلامة الخاصة بها بانتظام وترفع تقارير بشأنها، ويتم قياس تلك المؤشرات من خلال عدد الحوادث الفعلية، والحوادث الوشيكة، وحوادث الحريق، والوقت الضائع بسبب الإصابة، والعلاج الطبي الأساسي والأضرار الناجمة. ويتم التحقيق بدقة في جميع الحوادث والحوادث الوشيكة لتحديد السبب وتحسين الإجراءات لمنع حدوثها في المستقبل.

### ب. البيئة

تسعى الشركة دائماً للامتثال للمعايير المعمول بها وفقاً للأنظمة واللوائح من خلال الحصول على جميع التصاريح والتراخيص الصادرة من الجهات التنظيمية الحكومية. وتقوم الشركة بشكل دوري بتجديد جميع تصاريح البيئة والسلامة لمصانعها بناءً على اللوائح الداخلية المحددة لهذا الغرض. ويوضح الجدول التالي التراخيص البيئية التي حصلت عليها الشركة:

### الجدول (ع-٣٦): التراخيص البيئية للشركة

#	الشهادة	جهة الإصدار	الوصف	تاريخ الاصدار	تاريخ الانتهاء
١.	رخصة بيئة للعمل	الهيئة العامة للأرصاد وحماية البيئة	إنتاج الأنابيب الحلزونية الملحومة بأقطار تتراوح من ٢٨ إلى ١٢٠ بوصة	١٢/٠٢/١٤٤٠هـ الموافق (٢٠١٨/١٠/٢١م)	٢٣/٠٢/١٤٤٢هـ الموافق (٢٠٢٠/١٠/١٠م)*
٢.	رخصة بيئة للعمل	الهيئة العامة للأرصاد وحماية البيئة	تبطين وتغليف الأنابيب	١٢/٠٢/١٤٤٠هـ الموافق (٢٠١٨/١٠/٢١م)	٢٣/٠٢/١٤٤٢هـ الموافق (٢٠٢٠/١٠/١٠م)*

\* لا تزال الشركة في طور تجديد هذه الرخص حيث لا يزال طلب التجديد قيد الدراسة لدى الهيئة العامة للأرصاد وحماية البيئة كما في تاريخ هذه النشرة.

المصدر: الشركة

## ع-٣-٨ البحث والتطوير

تقوم الشركة بإجراء أبحاث في عدة مجالات مثل استخدام المواد المحلية في الإنتاج، واستخدام أنابيب اللحام القوسي الحلزوني المغمور (HSAW) للتطبيقات الجديدة وتطوير خصائص الأنابيب لتتناسب المتطلبات المحددة للعملاء. قدمت الشركة عرضاً تقنياً لأحد عملائها لإجراء دراسة مشتركة لمدى جدوى استخدام أنابيب اللحام القوسي الحلزوني المغمور (HSAW) في تطبيقات الغاز الحمضي. بموجب هذه الدراسة، تقوم الشركة بشراء الحديد وتصنيع واختبار أنابيب اللحام القوسي الحلزوني المغمور (HSAW) في استخدامات الغاز الحمضي لتحديد عملية التصنيع. ويتضمن العرض:

- دراسة جدوى فنية تفصيلية لفهم سلوك أنابيب اللحام القوسي الحلزوني المغمور (HSAW) باستخدام لفائف مدرقة على الساخن يتم إنتاجها من الفولاذ النظيف الذي يوفره الموردون المعتمدون.
- تقييم معلمات تصنيع الأنابيب وتلبية متطلبات اختبار التآكل المطلوبة بما في ذلك تقييم الضغط المتبقي الكلي والجزئي للأنابيب.
- الاختبار الميكانيكي والكيميائي واختبار التآكل.

وعند موافقة العميل على العرض (بما في ذلك إجراءات التصنيع)، ستكون الشركة قادرة على دخول سوق الغاز الحمضي للشركة، والذي يتم حالياً توريده بواسطة موردي أنابيب اللحام القوسي الطولي المغمور (LSAW). يجدر بالذكر أن الطلب على أنابيب اللحام القوسي الطولي المغمور (LSAW) في المملكة يبلغ حوالي ٠,٥٦ مليون طن (أي ما يقارب ٧٠٪ من سوق أنابيب اللحام القوسي الطولي المغمور (LSAW) في الخليج والبالغ حجمه ٠,٧ مليون طن).

## ع-٤ العلاقة مع ويلسبون كورب ليمتد

تمتلك شركة ويلسبون كورب ليمتد نسبة تبلغ ٩٩,٤٤٪ في الشركة بشكل غير مباشر من خلال شركتها التابعة شركة ويلسبون القابضة وذلك قبل طرح. وباستثناء بعض الخدمات التقنية واستضافة البيانات (التي كما في تاريخ هذه النشرة، تعمل الشركة على نقلها من شركة ويلسبون كورب ليمتد حيث يتم التعاقد مع الجهات الخارجية لنقل الخدمات التقنية والبيانات)، لا تعتمد الشركة أو تتعاون مع شركة ويلسبون كورب ليمتد في أي من النواحي الفنية أو التشغيلية لأعمالها، حيث يتم إدارة عمليات الشركة بشكل مستقل عن شركة ويلسبون كورب ليمتد. لذلك فلا تعد شركة ويلسبون كورب ليمتد (من خلال شركة ويلسبون القابضة) مستثمراً استراتيجياً في الشركة.

## ٤-٥ أعمال الشركة خارج المملكة

على الرغم من أن الشركة قامت بتصدير الأنابيب إلى دول أخرى في الماضي من خلال منشأتها في المملكة، إلا أنه لا يوجد لدى الشركة نشاط تجاري خارج المملكة وليس لديها أصول أو مكاتب خارجية.

## ٤-٦ تقنية المعلومات

استثمرت الشركة بشكل كبير في أنظمة تقنية قوية في مجالات التخطيط والتنفيذ والرقابة، وتم تنفيذ برنامج تخطيط موارد المؤسسة في جميع العمليات عبر المواقع. كما وتؤمن الشركة أيضاً بمواكبة المستجديات، وبالتالي تستخدم أحدث إصدار من برنامج تخطيط موارد المؤسسة مع جميع الوحدات ذات الصلة. يدمج برنامج تخطيط موارد المؤسسة جميع طبقات الأعمال مثل إدارة سلسلة التوريد وتخطيط الإنتاج والعمليات والبيع والصيانة والجودة والتمويل والتكاليف والمشاريع. ويجدر بالذكر إلى أن في طور نقل البيانات الخاصة بها من خوادم وقواعد البيانات الخاصة بشركة ويسبون كورب ليمتد إلى خوادم وقواعد بيانات مستقلة للشركة حيث يتوقع أن يستغرق ذلك عدة أشهر.

نفذت الشركة استراتيجية للتعافي من الكوارث، بحيث تتصدى للعديد من التهديدات المحتملة لبيئة برنامج تخطيط موارد المؤسسة (وبشكل غير مباشر لأعمال الشركة). تمتلك الشركة مستوى تعافي من الكوارث في منطقة زلزالية منفصلة، ويمكن تشغيله في فترة زمنية قصيرة في حالة وقوع كارثة تؤثر على الموقع الأساسي، وبالتالي تحمي الشركة من الخسائر المحتملة والأضرار التي لا يمكن إصلاحها.

تقوم الشركة أيضاً بتحديث وتحسين نموذج أعمالها باستمرار من خلال تحديد المخاطر المحتملة والمخاطر التشغيلية التي يمكن أن تعوق الإنتاج، وتوفير التدريب المطلوب لموظفيها مع تحسين أنظمة تقنية المعلومات الحالية من حيث خيارات السلامة والتعافي.

## ٤-٧ استثمارية الأعمال

في مارس ٢٠٢٠م، أعلنت منظمة الصحة العالمية عن تفشي عالمي لكوفيد-١٩ بوصفه جائحة عالمية. وأعلنت حكومة المملكة عن عدد من الإجراءات الاحترازية التي تهدف إلى الحد من انتشار كوفيد-١٩ في المملكة، والتي شملت فرض منع السفر ومنع التجول المؤقت في جميع مدن المملكة، بما في ذلك منع التجول لمدة أربعة وعشرين (٢٤) ساعة في عدد من المدن شملت الدمام بالإضافة إلى العزل المؤقت للمدينة الصناعية الثانية في الدمام حيث تقع مصانع الشركة (ويشار إليها فيما يلي بـ «إجراءات كوفيد-١٩»).

تأثرت الشركة بإجراءات كوفيد-١٩، حيث تم إغلاق مصانع الشركة لحوالي عشرة (١٠) أسابيع من ٢٩/٠٧/١٤٤١هـ (الموافق ٢٤/٠٢/٢٠٢٠م) وحتى ١٤/١٠/١٤٤١هـ (الموافق ٠٦/٠٦/٢٠٢٠م) وذلك بسبب منع التجول وعزل المدينة الصناعية الثانية في الدمام ونتيجة لفرض إجراءات احترازية ومتطلبات التباعد الجسدي. وعند إعادة فتح مصانع الشركة، فرضت الشركة خطط عمل عن بعد وقللت عدد موارد القوى العاملة في منشأتها لتتماشى مع توجيهات وزارة الصحة. كما وضعت الشركة عدداً من الإجراءات مثل فرض التباعد الجسدي داخل مرافق الشركة وسكن الموظفين، والحد من الزيارات لمرافق الشركة وسكن الموظفين، ومراقبة درجة حرارة الموظفين ووضع خطط للتعامل مع الحالات الإيجابية. لم تتسبب إجراءات كوفيد-١٩ بأي أثر مالي جوهري على الشركة.

## ٤-٨ الموردون

تعتمد الشركة على المنتجات التي يقدمها الموردون من الجهات الخارجية. وقد شكل إجمالي المشتريات من الموردين مبلغ ٧٧٢,٤ مليون ريال سعودي و ١,١٧٣,٤ مليون ريال سعودي و ٥٥١,٧ مليون ريال سعودي كما في ٢٠١٩م و ٢٠٢٠م و ٣١ مارس ٢٠٢١م، على التوالي.

يوضح الجدول التالي المعلومات الأساسية لأكبر موردين لدى الشركة ومبالغ المشتريات المقدمة لهم للسنوات المالية المنتهية في ٢٠١٩م و ٢٠٢٠م و ٣١ مارس ٢٠٢١م:

الجدول (٣٧-٤): كبار الموردين ومبالغ المشتريات المقدمة لهم كما في ٢٠١٩م و ٢٠٢٠م و ٣١ مارس ٢٠٢١م

#	العميل	كما في (٢٠١٩م)		كما في (٢٠٢٠م)		كما في (٣١ مارس ٢٠٢١م)	
		المبلغ بالريال السعودي	% من إجمالي المشتريات	المبلغ بالريال السعودي	% من إجمالي المشتريات	المبلغ بالريال السعودي	% من إجمالي المشتريات
١	الشركة السعودية للحديد والصلب (حديد)	٤٦٢,٢٠٧,٤٦٦	%٥٩,٨	٣٧٩,١٢٧,٨٧٩	%٣٢,٣	١٤١,٣١٩,٣٥٤	%٢٥,٦
٢	شركة فولدن سورس ستيل	٢٠٣,٥٤٥,٧٨٢	%٢٦,٣	٤٤٤,١٣٧,٥٥١	%٣٧,٩	٣٤٨,٦٧١,٣٠٢	%٦٣,٢
٣	دايو انترناشونال	٧٦,٩٦٤,١٣٥	%١٠,٠	١٢٨,٦٧٣,٩٩٦	%١١,٠	%٠,٠	%٠,٠
٤	بوتيكاً تريد أند سرفيسس	٧,١٧٠,٦١٧	%٠,٩	٧,٣٠٥,٣٨٧	%٠,٦	٦,٥١٥,١٦٧	%١,٢
٥	بوسكو انترناشونال	%٠,٠	%٠,٠	١٧٧,٠٩٧,١٥٧	%١٥,١	٢٦,٠٥٠,٨٥٣	%٤,٧

#	العميل	كما في (٢٠١٩م)		كما في (٢٠٢٠م)		كما في (٣١ مارس ٢٠٢١م)	
		المبلغ بالريال السعودي	% من إجمالي المشتريات	المبلغ بالريال السعودي	% من إجمالي المشتريات	المبلغ بالريال السعودي	% من إجمالي المشتريات
٠٦	بروج المحدودة	٠,٠%	٠,٠%	٠,٠%	٠,٠%	٢٣,٥٧٤,٨٣٠	٤,٣%
٠٧	الإجمالي	٧٧٣,٤٠٥,٨٧٩	١٠٠,٠%	١,١٧٣,٣٦٣,١٧٤	١٠٠,٠%	٥٥١,٦٧٦,٥٦٩	١٠٠,٠%

المصدر: الشركة

## ٩-٤ الموظفين

حصلت الشركة على شهادة من وزارة الموارد البشرية برقم ٢٧١٠٠٠٢١٠٧٠٠٠٢٧١ وتاريخ ٢٥/١١/١٤٤٢هـ (الموافق ٠٥/٠٧/٢٠٢١م)، تثبت أن الشركة تتمثل لمتطلبات السعودية المطلوبة. علاوة على ذلك، ووفقاً لبرنامج نطاقات الذي نفذته وزارة الموارد البشرية، فإن الشركة تتمثل لمتطلبات التوظيف السارية على الشركة وفقاً لتصنيفها في برنامج نطاقات بتاريخ ٠٤/١٢/١٤٤٢هـ (الموافق ١٤/٠٧/٢٠٢١م) بالنطاق الأخضر المتوسط. ويوضح الجدول الآتي مدى التزام الشركة بمتطلبات السعودية المطبقة على الشركة حسب تصنيفها في برنامج نطاقات بتاريخ ٠٤/١٢/١٤٤٢هـ (الموافق ١٤/٠٧/٢٠٢١م).

الجدول (٣٨-٤): تصنيف الشركة في برنامج نطاقات بتاريخ ٠٤/١٢/١٤٤٢هـ (الموافق ١٤/٠٧/٢٠٢١م).

متوسط عدد السعوديين	متوسط النسبة حسب برنامج نطاقات	تصنيف نطاقات
١٠٩	٢٢,٢٨%	الأخضر المتوسط

المصدر: الشركة

كما يوضح الجدول الآتي عدد موظفي الشركة على مدار الثلاث سنوات الماضية مع تقسيم الموظفين حسب الإدارات الرئيسية للشركة.

الجدول (٣٩-٤): موظفو الشركة في السنوات المالية المنتهية م ٢٠٢٠م و ٢٠٢١م

#	الإدارة	٣١ مارس ٢٠١٩م			٣١ مارس ٢٠٢٠م			٣١ مارس ٢٠٢١م		
		سعودي	غير سعودي	المجموع	سعودي	غير سعودي	المجموع	سعودي	غير سعودي	المجموع
٠١	الإنتاج	٣١	١٦٥	١٩٦	٣٠	١٥٧	١٨٧	٣٢	١٥٢	١٨٦
٠٢	إدارة الجودة	٩	٧٦	٨٥	١٠	٧٥	٨٥	١٦	٧٥	٩١
٠٣	الصيانة	٨	٤٦	٥٤	١٠	٤٩	٥٩	٥	٢٤	٢٩
٠٤	الكهربائية	٩	٢٧	٣٦	٩	٢٧	٣٦	٥	١٩	٢٤
٠٥	رأس المال البشري والإدارة العامة	٣٦	٢١	٥٧	٤١	١٩	٦٠	٤٨	٢٤	٧٢
٠٦	اللوجستية	٢	٣٦	٣٨	٢	٣٦	٣٨	٢	٣٥	٣٧
٠٧	الأقسام الأخرى	١٣	٣٧	٥٠	١٣	٣٣	٤٦	٥	٣٣	٣٨
	المجموع	١٠٨	٤٠٨	٥١٦	١١٥	٣٩٦	٥١١	١١٤	٣٧٣	٤٨٧

المصدر: الشركة

## ٥- الهيكل التنظيمي للشركة

### ١-٥ هيكل الملكية في الشركة

يوضح الجدول التالي هيكل الملكية في الشركة قبل وبعد الطرح:

الجدول (١-٥): هيكل ملكية أسهم الشركة قبل الطرح وبعده

بعد الطرح			قبل الطرح			المساهمون
النسبة	القيمة الاسمية (ريال سعودي)	عدد الأسهم	النسبة	القيمة الاسمية (ريال سعودي)	عدد الأسهم	
٪٣٥,٠١	٧٣,٥١٤,٧١٠	٧,٣٥١,٤٧١	٪٥٠,٠١	١٠٥,٠٢١,٠١٠	١٠,٥٠٢,١٠١	شركة ويلسون القابضة
٪١٩,٩٥	٤١,٨٩٥,٠٠٠	٤,١٨٩,٥٠٠	٪٢٨,٥٠	٥٩,٨٥٠,٠٠٠	٥,٩٨٥,٠٠٠	شركة عزيز
٪١١,٥٥	٢٤,٢٥٤,٩٩٠	٢,٤٢٥,٤٩٩	٪١٦,٥٠	٣٤,٦٤٩,٩٩٠	٣,٤٦٤,٩٩٩	شركة رؤية للاستثمار
٪٣,٤٩	٧,٣٣٥,٣٠٠	٧٣٣,٥٣٠	٪٤,٩٩	١,٠٤٧,٩٠٠	١,٠٤٧,٩٠٠	شركة محورين
٪٣٠	٦٣,٠٠٠,٠٠٠	٦,٣٠٠,٠٠٠	-	-	-	الجمهور
٪١٠٠	٢١٠,٠٠٠,٠٠٠	٢١,٠٠٠,٠٠٠	٪١٠٠	٢١٠,٠٠٠,٠٠٠	٢١,٠٠٠,٠٠٠	الإجمالي

المصدر: الشركة

### ٢-٥ الهيكل الإداري

يوضح الشكل التالي الهيكل الإداري للشركة بما في ذلك مجلس الإدارة واللجان الرقابية والوظائف التي يقوم بها أعضاء الإدارة التنفيذية:

الشكل (١-٥): الهيكل الإداري للشركة

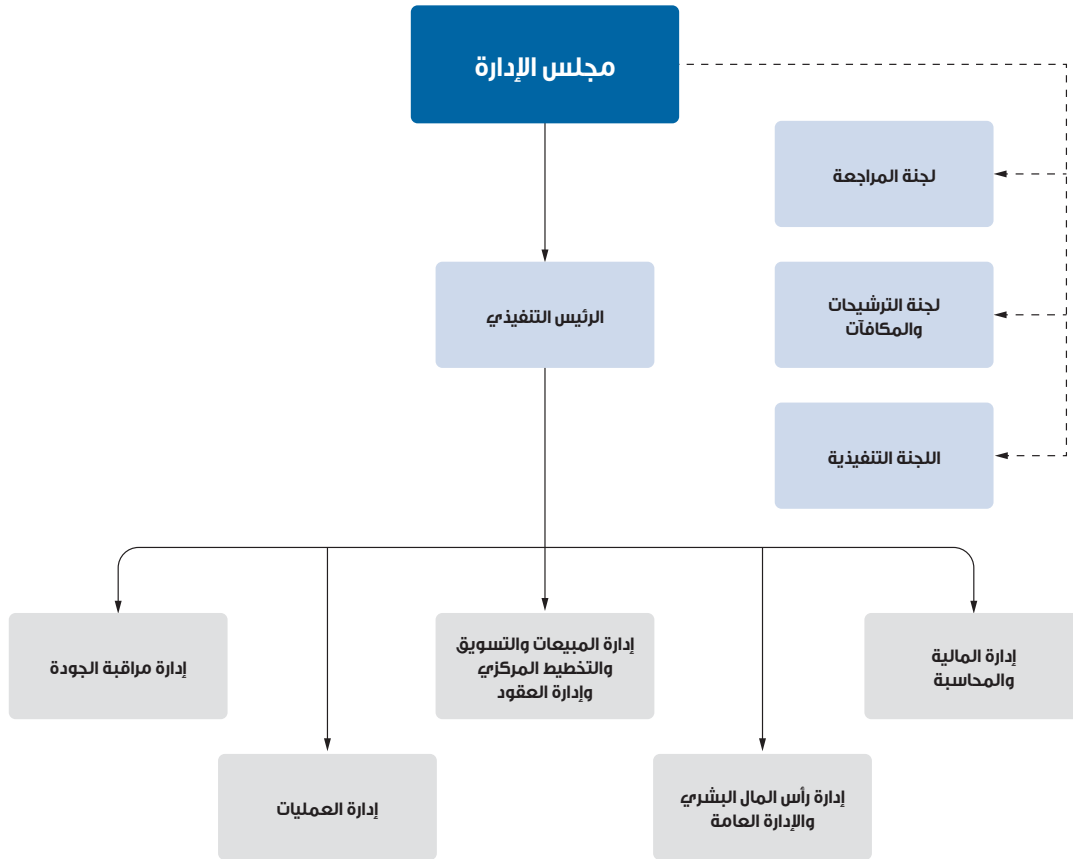

المصدر: الشركة

## ٣-٥ مجلس الإدارة

### ١-٣-٥ تشكيل مجلس الإدارة

يدير الشركة مجلس إدارة يتألف من ثمانية (٨) أعضاء تعينهم الجمعية العامة العادية على أن يكون من بينهم ثلاثة (٣) أعضاء مستقلين على الأقل. ويحدد نظام الشركة الأساس ولائحة حوكمة الشركات ولائحة الحوكمة الداخلية مهام ومسؤوليات مجلس الإدارة. تكون مدة عضوية أعضاء مجلس الإدارة، بما في ذلك رئيس المجلس، ثلاث (٣) سنوات كحد أقصى، ويجوز إعادة انتخابهم مالم ينص نظام الشركة الأساس على خلاف ذلك. بدأت المدة الحالية للمجلس في ١٤٤٢/٠٢/٠٤هـ (الموافق ٢٠٢٠/٠٩/٢١م) لمدة خمسة (٥) سنوات وذلك نظراً لأنه المجلس الأول للشركة بعد تحولها وذلك بناءً على نظام الشركات والنظام الأساس للشركة.

يتضمن الجدول التالي تفاصيل مجلس الإدارة الحالي للشركة كما في تاريخ هذه النشرة:

### الجدول (٥-٢): مجلس إدارة الشركة

#	الاسم	المنصب	الجنسية	العمر	صفة العضوية	نسبة الملكية المباشرة		نسبة الملكية غير المباشرة		تاريخ التعيين
						قبل الطرح	بعد الطرح	قبل الطرح	بعد الطرح	
١.	عمر محمد نبيل الميداني	رئيس مجلس الإدارة	سعودي	٤٣ عاماً	غير تنفيذي / غير مستقل	-	-	-	-	١٤٤٢/٠٥/٠٨هـ (الموافق ٢٠٢٠/١٢/٢٣م)
٢.	بالكرشنان جويرام جوينكا	نائب رئيس مجلس الإدارة	هندي	٥٤ عاماً	غير تنفيذي / غير مستقل	-	-	٢٢,٥١%	١٥,٧٦%	١٤٤٢/٠٢/٠٤هـ (الموافق ٢٠٢٠/٠٩/٢١م)
٣.	فيبول شيف ساهاي ماثور	عضو مجلس الإدارة والعضو المنتدب	هندي	٥٠ عاماً	تنفيذي / غير مستقل	-	-	٠,٠٠٢**%	٠,٠٠١%	١٤٤٢/٠٢/٠٤هـ (الموافق ٢٠٢٠/٠٩/٢١م)
٤.	محمد صالح محمد الحمادي	عضو مجلس الإدارة	سعودي	٤٩ عاماً	غير تنفيذي / غير مستقل	-	-	-	-	١٤٤٢/٠٢/٠٤هـ (الموافق ٢٠٢٠/٠٩/٢١م)
٥.	أحمد مبارك محمد الدباسي	عضو مجلس الإدارة	سعودي	٦٢ عاماً	غير تنفيذي / مستقل	-	-	-	-	١٤٤٢/٠٢/٠٤هـ (الموافق ٢٠٢٠/٠٩/٢١م)
٦.	سهيل أمين ناثاني	عضو مجلس الإدارة	أمريكي	٥٥ عاماً	غير تنفيذي / مستقل	-	-	-	-	١٤٤٢/٠٢/٠٤هـ (الموافق ٢٠٢٠/٠٩/٢١م)
٧.	محمد عبدالرحمن عبدالله العثمان	عضو مجلس الإدارة	سعودي	٥١ عاماً	غير تنفيذي / غير مستقل	-	-	٤,٨***%	٣,٣٦%	١٤٤٢/٠٥/١٣هـ (الموافق ٢٠٢٠/١٢/٢٨م)
٨.	خالد براهيم سعد الربيعة	عضو مجلس الإدارة	سعودي	٥٩ عاماً	غير تنفيذي / مستقل	-	-	-	-	١٤٤٣هـ (الموافق ٢٠٢١/٠٩/٢١م)

\* يمتلك بالكرشنان جويرام جوينكا ما نسبته ٥٠,٠٢% في شركة ويلسبون كورب ليمتد والتي تملك ٨٩,٩٨% من شركة ويلسبون موريشوس القابضة المحدودة والتي بدورها تملك نسبة ٥٠,٠١% من أسهم الشركة.

\*\* يمتلك فيبول شيف ساهاي ماثور ما نسبته ٠,٠٠٤% من شركة ويلسبون كورب ليمتد والتي تملك ٨٩,٩٨% في شركة ويلسبون موريشوس القابضة المحدودة والتي بدورها تملك نسبة ٥٠,٠١% من أسهم الشركة.

\*\*\* يمتلك محمد عبدالرحمن عبدالله العثمان ما نسبته ١٠٠% من شركة محمد العثمان القابضة والتي تملك (١) ما نسبته ٣٥% من مجموعة شركات محورين الدولية والتي تملك ما نسبته ١٠٠% من الشركة السعودية للطاقة الدولية والتي تملك ما نسبته ٨٠% من شركة الهيثم للتصنيع والتنمية الاقتصادية والتي بدورها تملك ما نسبته ١٠,٠٢% في شركة ويلسبون موريشوس القابضة المحدودة والتي بدورها تملك ما نسبته ٢٠% من أسهم الشركة؛ و(٢) ما نسبته ١٠٠% من شركة ستار الأولى والتي تملك ما نسبته ٢٠% من شركة الهيثم للتصنيع والتنمية الاقتصادية والتي بدورها تملك ما نسبته ١٠,٠٢% في شركة ويلسبون موريشوس القابضة المحدودة والتي بدورها تملك ما نسبته ٢٠% من أسهم الشركة؛ و(٣) ما نسبته ٢٥% من مجموعة شركات محورين الدولية والتي تملك ما نسبته ١٠٠% من الشركة السعودية للطاقة الدولية والتي تملك ما نسبته ٨٠% من شركة الهيثم للتصنيع والتنمية الاقتصادية والتي بدورها تملك ما نسبته ١٠٠% من شركة محورين للخدمات الصناعية والتي بدورها تملك ٤,٩٩% من أسهم الشركة؛ و(٤) ما نسبته ١٠٠% من شركة ستار الأولى والتي تملك ما نسبته ٢٠% من شركة الهيثم للتصنيع والتنمية الاقتصادية والتي بدورها تملك ما نسبته ١٠٠% من شركة محورين للخدمات الصناعية والتي بدورها تملك ٤,٩٩% من أسهم الشركة.

المصدر: الشركة



يتولى منصب أمين سر مجلس الإدارة محمد صالح علي درويش وقد تم تعيينه في هذا المنصب بتاريخ ١٣/٠٢/١٤٤٣هـ (الموافق ٢٠/٠٩/٢٠٢١م) (وللاطلاع على ملخص سيرته الذاتية، فضلاً راجع القسم رقم ٥-٣-٦ «ملخص السير الذاتية لأعضاء وأمين سر مجلس الإدارة» من هذه النشرة.

## ٥-٣-٢ مسؤوليات مجلس الإدارة

يمثل مجلس الإدارة جميع المساهمين، وعليه بذل واجبي العناية والولاء في إدارة الشركة وكل ما من شأنه صون مصالحها وتمييزها وتعظيم قيمتها. وتقع على عاتق مجلس إدارة الشركة المسؤولية المطلقة عن أعمالها وإن شكل لجاناً أو فوض أطراف أخرى في ممارسة بعض اختصاصاته، وفي جميع الأحوال، لا يجوز لمجلس الإدارة إصدار تفويض عام أو غير محدد المدة.

تشمل مسؤوليات واختصاصات مجلس الإدارة ما يلي:

- وضع الخطط والسياسات والاستراتيجيات والأهداف الرئيسية للشركة والإشراف على تنفيذها ومراجعتها بشكل دوري، والتأكد من توفر الموارد البشرية والمالية اللازمة لتحقيقها، ومن ذلك:
  - وضع الاستراتيجية الشاملة للشركة وخطط العمل الرئيسية وسياسات وإجراءات إدارة المخاطر ومراجعتها وتوجيهها.
  - تحديد الهيكل الرأسمالي الأمثل للشركة واستراتيجيتها وأهدافها المالية وإقرار الموازنات التقديرية بأنواعها.
  - الإشراف على النفقات الرأسمالية الرئيسية للشركة، وتملك الأصول والتصرف بها.
  - وضع أهداف الأداء ومراقبة التنفيذ والأداء الشامل في الشركة.
  - المراجعة الدورية للهيكل التنظيمية والوظيفية في الشركة واعتمادها.
  - التحقق من توافر الموارد البشرية والمالية اللازمة لتحقيق أهداف الشركة وخططها الرئيسية.
- وضع أنظمة وضوابط للرقابة الداخلية والإشراف العام عليها، ومن ذلك:
  - وضع سياسة مكتوبة لحالات تعارض المصالح الفعلية والمحتملة لكل من أعضاء مجلس الإدارة والإدارة التنفيذية والمساهمين، ويشمل ذلك إساءة استخدام أصول الشركة ومرفقاتها، وإساءة التصرف الناتج عن التعاملات مع الأطراف ذوي العلاقة.
  - التأكد من سلامة الأنظمة المالية والمحاسبية، بما في ذلك الأنظمة ذات الصلة بإعداد التقارير المالية.
  - التأكد من تطبيق أنظمة رقابية مناسبة لقياس وإدارة المخاطر؛ وذلك بوضع تصور عام عن المخاطر التي قد تواجه الشركة وإنشاء بيئة ملمة بثقافة إدارة المخاطر على مستوى الشركة، و طرحها بشفافية مع أصحاب المصالح والأطراف ذات الصلة بالشركة.
  - المراجعة السنوية لفاعلية إجراءات الرقابة الداخلية للشركة.
- إعداد سياسات ومعايير وإجراءات واضحة ومحددة للعضوية في مجلس الإدارة ووضعها موضع التنفيذ بعد إقرار الجمعية العامة لها.
- وضع سياسة مكتوبة تنظم العلاقة مع أصحاب المصالح.
- وضع السياسات والإجراءات التي تضمن تقييد الشركة والإدارة التنفيذية بها بالأنظمة واللوائح والتزامها بالإفصاح عن المعلومات الجوهرية للمساهمين وأصحاب المصالح.
- الإشراف على الإدارة المالية للشركة، وتدقيقها النقدية، وعلاقاتها المالية والائتمانية مع الغير.
- التوصية للجمعية العامة غير العادية بما يراه حيال ما يلي:
  - زيادة رأس مال الشركة أو تخفيضه.
  - حل الشركة قبل الأجل المعين في نظام الشركة الأساس أو تقرير استمرارها.
- التوصية للجمعية العامة العادية بما يراه حيال ما يلي:
  - استخدام الاحتياطات الإضافية للشركة، في حال تكوينها من قبل الجمعية العامة غير العادية، وعدم تخصيصها لغرض معين.
  - تكوين احتياطات أو مخصصات مالية إضافية للشركة.
  - طريقة توزيع الربح الصافي للشركة.
- إعداد القوائم المالية الأولية والسنوية للشركة واعتمادها قبل نشرها.

- إعداد تقرير مجلس الإدارة واعتماده قبل نشره.
- التأكد من دقة البيانات والمعلومات المطلوب الإفصاح عنها . ويتم ذلك وفقاً للسياسات والإجراءات المطبقة فيما يخص الإفصاح والشفافية .
- إرساء قنوات اتصال فعالة تتيح للمساهمين الاطلاع بشكل مستمر ودوري على أوجه الأنشطة المختلفة للشركة وأي تطورات جوهرية.
- تشكيل لجان متخصصة منبثقة عنه بقرارات يحدد فيها مدة اللجنة وصلاحياتها ومسؤولياتها، وكيفية رقابة المجلس عليها . على أن يتضمن قرار التشكيل تسمية الأعضاء وتحديد حقوقهم وواجباتهم، مع تقييم أداء وأعمال هذه اللجان وأعضائها، باستثناء لجنة المراجعة التي يتم تشكيلها بموجب قرار من الجمعية العامة.
- تحديد أنواع المكافآت التي تُمنح للعاملين في الشركة، مثل المكافآت الثابتة، والمكافآت المرتبطة بالأداء، والمكافآت في شكل أسهم، بما لا يتعارض مع الضوابط والإجراءات التنظيمية الصادرة تنفيذاً لنظام الشركة الأساس الخاص بشركات المساهمة المدرجة.
- وضع المبادئ والمعايير التي تحكم عمل الشركة.

### ٣-٣-٥ رئيس مجلس الإدارة

تشمل مسؤوليات واختصاصات رئيس مجلس الإدارة ما يلي:

- ضمان اطلاع أعضاء مجلس الإدارة في الوقت المناسب على المعلومات الكاملة والواضحة والصحيحة وغير المضللة.
- التحقق من قيام مجلس الإدارة بمناقشة جميع المسائل الأساسية بشكل فعال وفي الوقت المناسب.
- تمثيل الشركة أمام الغير وفقاً لما ينص عليه نظام الشركات ولوائح التنفيذية ونظام الشركة الأساس.
- تشجيع أعضاء مجلس الإدارة على ممارسة مهامهم بفعالية وبما يحقق مصالح الشركة.
- إرساء قنوات للتواصل الفعلي مع المساهمين وايصال آرائهم إلى مجلس الإدارة.
- تشجيع العلاقات البناءة والمشاركة الفعالة بين كل من مجلس الإدارة والإدارة التنفيذية وبين الأعضاء التنفيذيين وغير التنفيذيين والمستقلين وإيجاد ثقافة تشجع على النقد البناء.
- إعداد جدول أعمال لاجتماعات مجلس الإدارة مع الأخذ بعين الاعتبار أي مسألة يطرحها أحد أعضاء مجلس الإدارة أو يثيرها مراجع للحسابات، والتشاور مع أعضاء المجلس والرئيس التنفيذي عند إعداد جدول أعمال المجلس.
- عقد لقاءات بصفة دورية مع أعضاء مجلس الإدارة غير التنفيذيين دون حضور أي من أعضاء مجلس الإدارة التنفيذيين.
- إبلاغ الجمعية العامة العادية عند انعقادها بالأعمال والعقود التي يكون لأحد أعضاء مجلس الإدارة مصلحة مباشرة أو غير مباشرة فيها، على أن يتضمن هذا الإبلاغ المعلومات التي قدمها العضو إلى مجلس الإدارة وفقاً للفقرة (١٤) من المادة الثلاثين من لائحة حوكمة الشركات، وأن يرافق هذا التبليغ تقرير خاص من مراجع حسابات الشركة الخارجي.

### ٣-٣-٥ أمين سر مجلس الإدارة

تشمل مسؤوليات واختصاصات أمين سر مجلس الإدارة ما يلي:

- توثيق اجتماعات مجلس الإدارة وإعداد محاضر لها تتضمن ما دار من نقاشات ومداومات، وبيان مكان الاجتماع وتاريخه ووقت بدايته وانتهائه، وتوثيق قرارات المجلس ونتائج التصويت، وحفظها في سجل خاص ومنظم، وتدوين أسماء الأعضاء الحاضرين والتحفظات التي أبدوها - إن وجدت - وتوقيع هذه المحاضر من جميع الأعضاء الحاضرين.
- حفظ التقارير التي تُرفع إلى مجلس الإدارة وكذا التقارير الأخرى التي يعدها المجلس.
- تزويد أعضاء مجلس الإدارة بجدول أعمال المجلس وأوراق العمل والوثائق والمعلومات المتعلقة به، وأي وثائق أو معلومات إضافية يطلبها أي من أعضاء مجلس الإدارة ذات علاقة بالموضوعات المشمولة في جدول الاجتماع.
- التحقق من تقييد أعضاء مجلس الإدارة بالإجراءات التي أقرها المجلس.
- تبليغ أعضاء مجلس الإدارة بمواعيد اجتماعات المجلس قبل التاريخ المحدد بمدة كافية.
- عرض مسودات محاضر الاجتماعات على أعضاء مجلس الإدارة لإبداء مبرئياتهم حيالها قبل توقيعها .
- التحقق من حصول أعضاء مجلس الإدارة بشكل كامل وسريع على محاضر اجتماعات المجلس والمعلومات والوثائق المتعلقة بالشركة.

- التنسيق بين أعضاء مجلس الإدارة.
- تنظيم سجل إفصاحات أعضاء مجلس الإدارة والإدارة التنفيذية وفقاً لما نصت عليه لائحة حوكمة الشركات.
- تقديم العون والمشورة إلى أعضاء مجلس الإدارة.

### ٥-٣-٥ عقود الخدمة/العمل مع أعضاء مجلس الإدارة

كما في تاريخ هذه النشرة، لا يوجد أي عقود خدمة أو عمل مبرمة بين الشركة وأعضاء مجلس الإدارة.

### ٥-٣-٦ ملخص السير الذاتية لأعضاء وأمين سر مجلس الإدارة

تتضمن الجداول التالية ملخصاً للسير الذاتية الخاصة بأعضاء وأمين سر مجلس الإدارة الحالي:

#### الجدول (٥-٣): ملخص السيرة الذاتية ل عمر محمد نبيل الميداني

الاسم	عمر محمد نبيل الميداني
العمر	٤١ عاماً
الجنسية	سعودي
المسمى الوظيفي	رئيس مجلس الإدارة
المؤهلات العلمية	<ul style="list-style-type: none"> <li>• بكالوريوس في التجارة تخصص مالية، كلية جون مولسون للأعمال، كندا، عام ٢٠٠٢م.</li> <li>• رئيس مجلس الإدارة في الشركة منذ عام ٢٠٢٠م وحتى تاريخه.</li> <li>• رئيس مجلس المديرين في شركة مشروع الموجة الأولى، وهي شركة ذات مسؤولية محدودة، تعمل في مجال مشروعات مرافق التعليم، منذ عام ٢٠٢٠م وحتى تاريخه.</li> <li>• عضو مجلس المديرين في شركة تغطية الشبكة، وهي شركة ذات مسؤولية محدودة سعودية، تعمل في مجال الاتصالات، منذ عام ٢٠٢٠م وحتى تاريخه.</li> <li>• رئيس مجلس المديرين في شركة البرج المتكامل للاتصالات، وهي شركة ذات مسؤولية محدودة سعودية، تعمل في مجال الاتصالات، منذ عام ٢٠٢٠م وحتى تاريخه.</li> <li>• عضو مجلس إدارة شركة أعمال المياه والطاقة الدولية (أكوا باور)، وهي شركة مساهمة مغلقة سعودية، تعمل في مجال الطاقة والمياه، منذ عام ٢٠١٩م وحتى تاريخه.</li> <li>• عضو اللجنة التنفيذية في شركة أعمال المياه والطاقة الدولية (أكوا باور)، وهي شركة مساهمة مغلقة سعودية، تعمل في مجال الطاقة والمياه، منذ عام ٢٠١٩م وحتى تاريخه.</li> <li>• عضو مجلس المديرين في شركة بيئتنا، وهي شركة ذات مسؤولية محدودة سعودية، تعمل في مجال معالجة المخلفات الصلبة، منذ عام ٢٠١٩م وحتى تاريخه.</li> <li>• عضو مجلس المديرين في شركة الاتحاد العالمية للطاقة، وهي شركة ذات مسؤولية محدودة سعودية، تعمل في مجال الطاقة، منذ عام ٢٠١٩م وحتى تاريخه.</li> <li>• الرئيس التنفيذي في شركة رؤية العالمية للاستثمار، وهي شركة مساهمة مغلقة سعودية، تعمل في مجال الاستثمار، منذ عام ٢٠١٨م وحتى تاريخه.</li> <li>• عضو اللجنة التنفيذية في شركة رؤية العالمية للاستثمار، وهي شركة مساهمة مغلقة سعودية، تعمل في مجال الاستثمار، منذ عام ٢٠١٨م وحتى تاريخه.</li> <li>• عضو مجلس المديرين في شركة استدامة لتطوير المشاريع، وهي شركة ذات مسؤولية محدودة سعودية، تعمل في مجال الاستثمار، منذ عام ٢٠١٨م وحتى تاريخه.</li> <li>• رئيس مجلس المديرين في شركة خدمات مياه جدة، وهي شركة ذات مسؤولية محدودة سعودية، تعمل في مجال المياه، منذ عام ٢٠١٨م وحتى تاريخه.</li> <li>• عضو مجلس إدارة شركة تبريد المناطق السعودية (تبريد السعودية)، وهي شركة مساهمة مغلقة سعودية، تعمل في مجال تبريد المناطق وتوفير الطاقة، منذ عام ٢٠١٨م وحتى تاريخه.</li> <li>• رئيس لجنة الترشيدات والمكافآت في شركة تبريد المناطق السعودية (تبريد السعودية)، وهي شركة مساهمة مغلقة سعودية، تعمل في مجال تبريد المناطق وتوفير الطاقة، منذ عام ٢٠١٨م وحتى تاريخه.</li> <li>• عضو مجلس المديرين في شركة قدرة العربية للطاقة، وهي شركة ذات مسؤولية محدودة سعودية، تعمل في مجال الغازات الصناعية، منذ عام ٢٠١٨م وحتى تاريخه.</li> <li>• عضو مجلس إدارة شركة مشاريع غاز جازان، وهي شركة مساهمة مغلقة سعودية، تعمل في مجال الغازات الصناعية، منذ عام ٢٠١٨م وحتى تاريخه.</li> <li>• رئيس مجلس المديرين في شركة أجياد المعرفة للتعليم والتدريب، وهي شركة ذات مسؤولية محدودة سعودية، تعمل في مجال مشاريع مرافق التعليم، منذ عام ٢٠١٨م وحتى تاريخه.</li> <li>• عضو مجلس المديرين في شركة صحارى للألمنيوم، وهي شركة ذات مسؤولية محدودة سعودية، تعمل في مجال المقاولات، منذ عام ٢٠١٨م وحتى تاريخه.</li> <li>• عضو مجلس المديرين في شركة مياها، وهي شركة ذات مسؤولية محدودة سعودية، تعمل في مجال المياه، منذ عام ٢٠١٦م وحتى تاريخه.</li> <li>• عضو مجلس المديرين في الشركة السعودية المتكاملة لمعالجة النفايات، وهي شركة ذات مسؤولية محدودة سعودية، تعمل في مجال معالجة المخلفات الصلبة، منذ عام ٢٠١٣م وحتى تاريخه.</li> </ul>
المناصب الحالية	

<ul style="list-style-type: none"> <li>• رئيس مجلس المديرين في شركة تطوير وتشغيل المدن الصناعية، وهي شركة ذات مسؤولية محدودة سعودية، تعمل في مجال المياه، منذ عام ٢٠١٩م وحتى عام ٢٠٢٠م.</li> <li>• عضو مجلس المديرين في شركة مالتى فورمز السعودية، وهي شركة ذات مسؤولية محدودة إماراتية، تعمل في مجال مواد البناء، منذ عام ٢٠١٩م وحتى عام ٢٠٢٠م.</li> <li>• رئيس مجلس المديرين في شركة بيئة الجزيرة، وهي شركة ذات مسؤولية محدودة سعودية، تعمل في مجال المياه، منذ عام ٢٠١٨م وحتى عام ٢٠٢٠م.</li> <li>• رئيس مجلس المديرين في شركة انتاج مياه الرياض، وهي شركة ذات مسؤولية محدودة سعودية، تعمل في مجال المياه، منذ عام ٢٠١٨م وحتى عام ٢٠٢٠م.</li> <li>• عضو مجلس المديرين في شركة حلول الصحة الطبية، وهي شركة ذات مسؤولية محدودة سعودية، تعمل في مجال الصحة، منذ عام ٢٠١٨م وحتى عام ٢٠١٩م.</li> <li>• عضو مجلس المديرين في الشركة السعودية لشراء الطاقة، وهي شركة ذات مسؤولية محدودة سعودية، تعمل في مجال الطاقة، منذ عام ٢٠١٤م وحتى عام ٢٠١٩م.</li> <li>• عضو مجلس المديرين في الشركة العربية اليابانية للأغذية، وهي شركة ذات مسؤولية محدودة سعودية، تعمل في مجال المياه، منذ عام ٢٠١٧م وحتى عام ٢٠١٨م.</li> <li>• الرئيس التنفيذي في شركة بيثتا، وهي شركة ذات مسؤولية محدودة سعودية، تعمل في مجال معالجة المخلفات الصلبة، منذ عام ٢٠١١م وحتى عام ٢٠١٧م.</li> </ul>	<b>الخبرات السابقة الرئيسية</b>
---	-------------------------------------

المصدر: الشركة

### الجدول (٥-٤): ملخص السيرة الذاتية لـ بالكرشنان جويرام جوينكا

الاسم	بالكرشنان جويرام جوينكا
العمر	٥٤ عامًا
الجنسية	هندي
المسمى الوظيفي	نائب رئيس مجلس الإدارة
المؤهلات العلمية	<ul style="list-style-type: none"> <li>• بكالوريوس في التجارة، جامعة هيسار، الهند، عام ١٩٨٦م.</li> </ul>
المناصب الحالية	<ul style="list-style-type: none"> <li>• عضو مجلس إدارة شركة دي بي جي استيتس برايفت ليمتد، وهي شركة غير مدرجة خاصة هندية، تعمل في مجال العقارات، منذ عام ٢٠٢٠م وحتى تاريخه.</li> <li>• عضو مجلس إدارة شركة ويلسون ون لوجيستكس باركس برايفت ليمتد، وهي شركة غير مدرجة خاصة هندية، تعمل في مجال الخدمات اللوجستية، منذ عام ٢٠١٩م وحتى تاريخه.</li> <li>• عضو مجلس إدارة شركة ويلسون ادفانسد ماتيريالز (إنديا) ليمتد، وهي شركة عامة مدرجة هندية، تعمل في مجال النسيج، منذ عام ٢٠١٩م وحتى تاريخه.</li> <li>• عضو مجلس إدارة شركة ويلسون سبيشالتي سوليوشنز ليمتد، وهي شركة عامة مدرجة هندية، تعمل في مجال صناعة الفولاذ، منذ عام ٢٠١٨م وحتى تاريخه.</li> <li>• شريك معيّن في شركة ويلسون مالتيفينشرز ال بي، وهي شركة تضامنية ذات مسؤولية محدودة هندية، تعمل في مجال العقارات، منذ عام ٢٠١٧م وحتى تاريخه.</li> <li>• عضو مجلس إدارة اتحاد غرف التجارة والصناعة الهندية، وهي جمعية صناعية هندية، تعمل في مجال تمثيل مصالح التجارة والتبادل التجاري في الهند، منذ عام ٢٠١٧م وحتى تاريخه.</li> <li>• شريك معيّن في شركة رانك ماركتنج ال بي، وهي شركة تضامنية ذات مسؤولية محدودة هندية، تعمل في مجال الاستثمارات، منذ عام ٢٠١٦م وحتى تاريخه.</li> <li>• رئيس مجلس إدارة شركة ويلسون انتربريسز ليمتد، وهي شركة عامة مدرجة هندية، تعمل في مجال البنية التحتية، منذ عام ٢٠١٥م وحتى تاريخه.</li> <li>• عضو مجلس إدارة شركة ويلسون جلوبال براندرز ليمتد، وهي شركة عامة غير مدرجة هندية، تعمل في مجال التجارة، منذ عام ٢٠١٢م وحتى تاريخه.</li> <li>• عضو في مجلس إدارة الشركة منذ عام ٢٠١٠م وحتى تاريخه.</li> <li>• عضو مجلس إدارة شركة عادني ويلسون اكسبلوريشن ليمتد، وهي شركة عامة غير مدرجة هندية، تعمل في مجال الغاز، منذ عام ٢٠٠٧م وحتى تاريخه.</li> <li>• عضو مجلس إدارة شركة ويلسون لوجيستكس ليمتد، وهي شركة عامة غير مدرجة هندية، تعمل في مجال الخدمات اللوجستية، منذ عام ٢٠٠٦م وحتى تاريخه.</li> <li>• عضو مجلس إدارة شركة ويلسون ستيل ليمتد، وهي شركة عامة غير مدرجة هندية، تعمل في مجال صناعة الفولاذ، منذ عام ٢٠٠٤م وحتى تاريخه.</li> <li>• رئيس مجلس إدارة شركة ويلسون كوربوريشن ليمتد، وهي شركة عامة مدرجة هندية، تعمل في مجال أنابيب الصلب وتغليف الأنابيب، منذ عام ١٩٩٥م وحتى تاريخه.</li> <li>• رئيس مجلس إدارة شركة ويلسون انديان ليمتد، وهي شركة عامة مدرجة هندية، تعمل في مجال النسيج، منذ عام ١٩٨٥م وحتى تاريخه.</li> </ul>

- عضو مجلس إدارة شركة ناشونال سكيل ديفيلوبمينت كوربوريشن، وهي شركة عامة غير مدرجة هندية، تعمل في مجال تطوير المهارات، منذ عام ٢٠١٩م وحتى عام ٢٠٢٠م.
- عضو مجلس إدارة شركة ويلسون واسكو كوتينج برايفت ليمتد، وهي شركة عامة غير مدرجة هندية، تعمل في مجال تبطين الخرسانة، منذ عام ٢٠١٥م وحتى عام ٢٠٢٠م.
- عضو مجلس المديرين في شركة ويلسبون لتغليف الأنابيب، وهي شركة ذات مسؤولية محدودة سعودية، تعمل في مجال تغليف الأنابيب، منذ عام ٢٠١٠م وحتى عام ٢٠٢٠م.
- شريك معيّن في شركة ويلسبون ريال استيت فينتشرز ال بي، وهي شركة تضامنية ذات مسؤولية محدودة هندية، تعمل في مجال الإنشاءات، في عام ٢٠١٩م.
- عضو مجلس إدارة شركة ويلسبون إنوفيتيف بروداكس ليمتد، وهي شركة عامة غير مدرجة هندية، تعمل في مجال النسيج، منذ عام ٢٠١٨م وحتى عام ٢٠١٩م.
- عضو مجلس إدارة شركة إم جي إن أكرو بروبارتز برايفت ليمتد، وهي شركة خاصة غير مدرجة هندية، تعمل في مجال العقارات، منذ عام ٢٠٠٧م وحتى عام ٢٠١٨م.
- عضو مجلس إدارة شركة ويلسبون إنبرجي ثيرمال برايفت ليمتد، وهي شركة خاصة غير مدرجة هندية، تعمل في مجال الطاقة، منذ عام ٢٠١٦م وحتى عام ٢٠١٧م.
- عضو مجلس إدارة شركة والوهان رينيوابل إنبرجي ليمتد، وهي شركة خاصة غير مدرجة هندية، تعمل في مجال الطاقة، منذ عام ٢٠١٤م وحتى عام ٢٠١٦م.
- عضو مجلس إدارة شركة كاتني ثيرمال إنبرجي (إم بي) برايفت ليمتد، وهي شركة عامة غير مدرجة هندية، تعمل في مجال الطاقة، منذ عام ٢٠١١م وحتى عام ٢٠١٥م.
- عضو مجلس إدارة شركة جاينت رياليتي برايفت ليمتد، وهي شركة خاصة غير مدرجة هندية، تعمل في مجال العقارات، منذ عام ٢٠٠٧م وحتى عام ٢٠١٥م.
- عضو مجلس إدارة شركة أنوبور ثيرمال إنبرجي (إم بي) برايفت ليمتد، وهي شركة خاصة غير مدرجة هندية، تعمل في مجال الطاقة، منذ عام ٢٠٠٧م وحتى عام ٢٠١٥م.
- عضو مجلس إدارة شركة والوهان أورجا إنديا ليمتد، وهي شركة عامة غير مدرجة هندية، تعمل في مجال الطاقة، منذ عام ٢٠٠٦م وحتى عام ٢٠١٥م.
- عضو مجلس إدارة شركة آيه واي إم سينتيكس ليمتد، وهي شركة عامة مدرجة هندية، تعمل في مجال النسيج، منذ عام ١٩٩١م وحتى عام ٢٠١٥م.
- عضو مجلس إدارة شركة ويلسون إنفراتيك ليمتد، وهي شركة عامة غير مدرجة هندية، تعمل في مجال البنية التحتية، منذ عام ٢٠١١م وحتى عام ٢٠١٤م.
- عضو مجلس إدارة شركة جه اس ديليو ستييل (سالاف) ليمتد، وهي شركة عامة غير مدرجة هندية، تعمل في مجال صناعة الفولاذ، منذ عام ٢٠٠٩م وحتى عام ٢٠١٤م.
- عضو مجلس إدارة شركة ليجتون إنديار كونتراكترز برايفت ليمتد، وهي شركة خاصة غير مدرجة هندية، تعمل في مجال البنية التحتية، منذ عام ٢٠١١م وحتى عام ٢٠١٣م.
- عضو مجلس إدارة شركة رفايند سالتس برايفت ليمتد، وهي شركة خاصة غير مدرجة هندية، تعمل في مجال الاستثمار، منذ عام ٢٠٠٩م وحتى عام ٢٠١٣م.
- عضو مجلس إدارة شركة ويلسبون جلويال براندز ليمتد، وهي شركة عامة مدرجة تعمل في مجال النسيج، منذ عام ٢٠٠٨م وحتى عام ٢٠١٢م.
- عضو مجلس إدارة شركة ويسبون إنفستمننتس أند كوميرشال ليمتد، وهي شركة عامة مدرجة هندية، تعمل في مجال الاستثمار، منذ عام ٢٠٠٨م وحتى عام ٢٠١١م.
- عضو مجلس إدارة شركة السبون إنفاستراكتشر ليمتد، وهي شركة عامة غير مدرجة هندية، تعمل في مجال البنية التحتية، منذ عام ٢٠٠٧م وحتى عام ٢٠١١م.
- عضو مجلس إدارة شركة جولدنارتش استيتس برايفت ليمتد، وهي شركة خاصة غير مدرجة هندية، تعمل في مجال العقارات، منذ عام ٢٠٠٥م وحتى عام ٢٠١١م.
- عضو مجلس إدارة شركة ويلسبون فنتريد برايفت ليمتد، وهي شركة خاصة غير مدرجة هندية، تعمل في مجال الاستثمار، منذ عام ٢٠٠٢م وحتى عام ٢٠١١م.
- عضو مجلس إدارة شركة ويلسبون ميركنتيل ليمتد، وهي شركة عامة غير مدرجة هندية، تعمل في مجال الاستثمار، منذ عام ٢٠٠٢م وحتى عام ٢٠١١م.
- عضو مجلس إدارة وبيسون ستييل ريسورسز برايفت ليمتد، وهي شركة خاصة غير مدرجة هندية، تعمل في مجال صناعة الفولاذ، منذ عام ٢٠٠٩م وحتى عام ٢٠١٠م.
- عضو مجلس إدارة شركة ويلسبون بايس ليمتد، وهي شركة عامة غير مدرجة هندية، تعمل في مجال صناعة الأنابيب، منذ عام ٢٠٠٧م وحتى عام ٢٠١٠م.
- عضو مجلس إدارة شركة ويلسبون وينتس ليمتد، وهي شركة عامة غير مدرجة هندية، تعمل في مجال الاستثمار، منذ عام ٢٠٠٢م وحتى عام ٢٠١٠م.
- عضو مجلس إدارة كريشيراج تريدينج ليمتد، وهي شركة عامة غير مدرجة هندية، تعمل في مجال الاستثمار، منذ عام ٢٠٠٢م وحتى عام ٢٠١٠م.

#### الخبرات السابقة الرئيسية

<ul style="list-style-type: none"> <li>• عضو مجلس إدارة دامرا إنفاستراكتشر برايفت ليمتد، وهي شركة خاصة غير مدرجة هندية، تعمل في مجال صناعة الفولاذ، منذ عام ٢٠٠٨م وحتى عام ٢٠٠٩م.</li> <li>• عضو مجلس إدارة شركة ويلسون إنجار اس إي زد ليمتد، وهي شركة عامة غير مدرجة هندية، تعمل في مجال الأوراق ومنتجات الأوراق، والنشر، وطباعة واستنساخ الوسائط المسجلة، منذ عام ٢٠٠٦م وحتى عام ٢٠٠٩م.</li> <li>• عضو مجلس إدارة شركة ويلسون ناتشورال ريسورسز برايفت ليمتد، وهي تعتبر شركة عامة غير مدرجة هندية، تعمل في مجال النفط والغاز، منذ عام ٢٠٠٦م وحتى عام ٢٠٠٨م.</li> <li>• عضو مجلس إدارة شركة ويلسون ريالتي برايفت ليمتد، وهي شركة خاصة غير مدرجة هندية، تعمل في مجال العقارات، في عام ٢٠٠٧م.</li> <li>• عضو مجلس إدارة شركة ميرتز استيتس ليمتد، وهي شركة عامة غير مدرجة هندية، تعمل في مجال العقارات، منذ عام ٢٠٠٤م وحتى عام ٢٠٠٧م.</li> <li>• عضو مجلس إدارة شركة جودفالو بوليبلاست ليمتد، وهي شركة عامة غير مدرجة هندية، تعمل في مجال العقارات، منذ عام ٢٠٠٣م وحتى عام ٢٠٠٧م.</li> <li>• عضو مجلس إدارة شركة فيبونا تريدينج ليمتد، وهي شركة عامة غير مدرجة هندية، تعمل في مجال العقارات، منذ عام ٢٠٠٣م وحتى عام ٢٠٠٧م.</li> <li>• عضو مجلس إدارة شركة ويلسون زيكي تيكستابلز ليمتد، وهي شركة عامة غير مدرجة هندية، تعمل في مجال النسيج، منذ عام ١٩٩٧م وحتى عام ٢٠٠٧م.</li> <li>• عضو مجلس إدارة شركة ويلسون تريديول ليمتد، وهي شركة عامة غير مدرجة هندية، تعمل في مجال الاستثمار، منذ عام ١٩٩٢م وحتى عام ٢٠٠٧م.</li> <li>• عضو مجلس إدارة ويلسون ديفيلوبرز آند إنفاستراكتشر ليمتد، وهي شركة خاصة غير مدرجة هندية، تعمل في مجال العقارات، في عام ٢٠٠٦م.</li> </ul>	الخبرات السابقة الرئيسية
---	--------------------------

المصدر: الشركة

## الجدول (٥-٥): ملخص السيرة الذاتية ل فيبول شيف ساهاي ماثور

الاسم	فيبول شيف ساهاي ماثور
العمر	٥٠ عاماً
الجنسية	هندي
المسمى الوظيفي	عضو مجلس الإدارة والعضو المنتدب وعضو اللجنة التنفيذية
المؤهلات العلمية	<ul style="list-style-type: none"> <li>• ماجستير في إدارة أعمال تخصص تسويق، جامعة كالكوكتا، الهند، عام ١٩٩٠م.</li> <li>• بكالوريوس في العلوم، جامعة كانبور، الهند، عام ١٩٨٨م.</li> </ul>
المناصب الحالية	<ul style="list-style-type: none"> <li>• عضو اللجنة التنفيذية في الشركة منذ عام ٢٠٢١م وحتى تاريخه.</li> <li>• عضو مجلس إدارة شركة ويلسون بايس انكوربوريشن، وهي شركة عامة غير مدرجة أمريكية، تعمل في مجال الاستثمار، منذ عام ٢٠١٩م وحتى تاريخه.</li> <li>• عضو مجلس إدارة شركة ويلسون توبلار ال سي، وهي شركة عامة غير مدرجة أمريكية، تعمل في مجال الأنايبب والمواسير الفولاذية، منذ عام ٢٠١٩م وحتى تاريخه.</li> <li>• عضو مجلس إدارة شركة ويلسون جلوبال تريدي ال سي، وهي شركة عامة غير مدرجة أمريكية، تعمل في مجال تسويق الأنايبب والمواسير الفولاذية، منذ عام ٢٠١٩م وحتى تاريخه.</li> <li>• عضو مجلس إدارة شركة ويلسون واسكو كوتينجز برايفت ليمتد، وهي شركة عامة غير مدرجة هندية، تعمل في مجال تبطين الخرسانة، منذ عام ٢٠١٨م وحتى تاريخه.</li> <li>• العضو المنتدب والرئيس التنفيذي لشركة ويلسون كوربوريشن ليمتد، وهي شركة عامة غير مدرجة هندية، تعمل في مجال الأنايبب الفولاذية وتغليف الأنايبب، من عام ٢٠١٧م وحتى تاريخه.</li> <li>• عضو في مجلس إدارة الشركة منذ عام ٢٠١٣م وحتى تاريخه.</li> </ul>
الخبرات السابقة الرئيسية	<ul style="list-style-type: none"> <li>• عضو مجلس المديرين في شركة ويلسون لتغليف الأنايبب، وهي شركة ذات مسؤولية محدودة سعودية، تعمل في مجال تغليف الأنايبب، منذ عام ٢٠١٣م وحتى عام ٢٠٢٠م.</li> <li>• نائب رئيس المبيعات والتسويق في شركة مان إندستريز ليمتد، وهي شركة عامة غير مدرجة هندية، تعمل في مجال الأنايبب والمواسير الفولاذية، منذ عام ١٩٩٩م وحتى عام ٢٠٠٠م.</li> <li>• مدير المبيعات والتسويق في شركة تريفيني أوفيليد سيرفسز ليمتد، وهي شركة عامة غير مدرجة هندية، تعمل في مجال الأنايبب والمواسير الفولاذية، من عام ١٩٩٥م إلى عام ١٩٩٩م.</li> <li>• المدير التنفيذي للمبيعات والتسويق في شركة ماهاراشترا سيميليس ليمتد، وهي شركة عامة غير مدرجة هندية، تعمل في مجال الأنايبب والمواسير الفولاذية، منذ عام ١٩٩٢م وحتى عام ١٩٩٥م.</li> <li>• مسؤول التسويق في إدارة المبيعات والتسويق في شركة كيرلوسكار الكترليك كومباني ليمتد، وهي شركة عامة هندية، تعمل في مجال الهندسة، منذ عام ١٩٩٠م وحتى عام ١٩٩٢م.</li> </ul>

المصدر: الشركة

الجدول (5-6): ملخص السيرة الذاتية ل محمد صالح محمد الحمادي

الاسم	محمد صالح محمد الحمادي
العمر	٤٩ عاماً
الجنسية	سعودي
المسمى الوظيفي	عضو مجلس الإدارة
المؤهلات العلمية	<ul style="list-style-type: none"> <li>• بكالوريوس في إدارة الأعمال، جامعة ويدر، الولايات المتحدة الأمريكية، عام ١٩٩٦م.</li> <li>• بكالوريوس في التسويق، جامعة ويدر، الولايات المتحدة الأمريكية، عام ١٩٩٦م.</li> </ul>
المناصب الحالية	<ul style="list-style-type: none"> <li>• عضو مجلس إدارة شركة عزيز للمقاولات والاستثمار الصناعي، وهي شركة مساهمة مغلقة سعودية، تعمل في مجال المقاولات العامة، منذ عام ٢٠١٩م وحتى تاريخه.</li> <li>• مدير عام شركة الخدمات الطبية المساندة المحدودة، وهي شركة ذات مسؤولية محدودة سعودية، تعمل في مجال إدارة وتشغيل المستشفيات والمختبرات، منذ عام ٢٠١٨م وحتى تاريخه.</li> <li>• مدير عام شركة الخدمات الصيدلانية المحدودة، وهي شركة ذات مسؤولية محدودة سعودية، تعمل في مجال تجارة الأجهزة والمنتجات الطبية والأدوية، منذ عام ٢٠١٨م وحتى تاريخه.</li> <li>• مدير عام شركة التعليم الطبي المستمر، وهي شركة ذات مسؤولية محدودة سعودية، تعمل في مجال معاهد ومراكز التدريب التأهيلية، منذ عام ٢٠١٨م وحتى تاريخه.</li> <li>• مدير عام شركة مجمع الصناعات الحيوية والدوائية، وهي شركة ذات مسؤولية محدودة سعودية، تعمل في مجال صناعة الأدوية، منذ عام ٢٠١٧م وحتى تاريخه.</li> <li>• عضو مجلس المديرين في شركة الصناعات الطبية المحدودة، وهي شركة ذات مسؤولية محدودة سعودية، تعمل في مجال الأدوية والمستلزمات الطبية، منذ عام ٢٠١٧م وحتى تاريخه.</li> <li>• مدير عام شركة الرعاية الطبية المنزلية المحدودة، وهي شركة ذات مسؤولية محدودة سعودية، تعمل في مجال الخدمات الطبية المنزلية، منذ عام ٢٠١٦م وحتى تاريخه.</li> <li>• عضو مجلس إدارة شركة الباحة للاستثمار والتنمية، وهي شركة مساهمة مدرجة سعودية، تعمل في مجال الاستثمار، منذ عام ٢٠١٢م وحتى تاريخه.</li> <li>• مدير عام شركة الإنشاءات والصيانة، وهي شركة ذات مسؤولية محدودة سعودية، تعمل في مجال الصيانة والمقاولات، منذ عام ٢٠١٢م وحتى تاريخه.</li> <li>• رئيس مجلس المديرين في شركة الحمادي لإدارة وتشغيل المستشفيات، وهي شركة ذات مسؤولية محدودة سعودية، تعمل في مجال الخدمات الطبية، منذ عام ٢٠١٢م وحتى تاريخه.</li> <li>• عضو في مجلس إدارة الشركة منذ عام ٢٠١٠م وحتى تاريخه.</li> <li>• مدير عام شركة الحمادي لتقنية المعلومات، وهي شركة ذات مسؤولية محدودة سعودية، تعمل في مجال تقنية المعلومات، منذ عام ٢٠٠٩م وحتى تاريخه.</li> <li>• مدير عام شركة الحمادي للمقاولات، وهي شركة ذات مسؤولية محدودة سعودية، تعمل في مجال المقاولات، منذ عام ٢٠٠٥م وحتى تاريخه.</li> <li>• الرئيس التنفيذي والعضو المنتدب في شركة الحمادي للتنمية والاستثمار، وهي شركة مساهمة مدرجة سعودية، تعمل في مجال الرعاية الصحية، منذ عام ١٩٩٦م وحتى تاريخه.</li> </ul>
الخبرات السابقة الرئيسية	<ul style="list-style-type: none"> <li>• عضو مجلس إدارة الشركة الكيمائية السعودية، وهي شركة مساهمة سعودية، تعمل في مجال الرعاية الطبية، منذ عام ٢٠٠٧م وحتى عام ٢٠٠٩م.</li> <li>• رئيس مجلس إدارة الشركة السعودية لخدمات السيارات والمعدات «ساسكو»، وهي شركة مساهمة سعودية، تعمل في مجال خدمات السيارات، منذ عام ٢٠٠٦م وحتى عام ٢٠٠٩م.</li> </ul>

المصدر: الشركة

الجدول (5-7): ملخص السيرة الذاتية ل أحمد مبارك محمد الدباسي

الاسم	أحمد مبارك محمد الدباسي
العمر	٦٢ عاماً
الجنسية	سعودي
المسمى الوظيفي	عضو مجلس الإدارة ورئيس لجنة الترشيحات والمكافآت
المؤهلات العلمية	<ul style="list-style-type: none"> <li>• بكالوريوس في إدارة الأعمال، جامعة تيمبل، الولايات المتحدة الأمريكية، عام ١٩٨٢م.</li> </ul>
المناصب الحالية	<ul style="list-style-type: none"> <li>• رئيس لجنة الترشيحات والمكافآت للشركة منذ عام ٢٠٢١م وحتى تاريخه.</li> <li>• عضو في مجلس إدارة الشركة منذ عام ٢٠٢٠م وحتى تاريخه.</li> <li>• رئيس مجلس الإدارة في الشركة السعودية لأنابيب الصلب، وهي شركة مساهمة مدرجة سعودية، تعمل في مجال إنتاج أنابيب الصلب، منذ عام ٢٠١٩م وحتى تاريخه.</li> <li>• عضو مجلس المديرين في شركة صناعات التيتانيوم والفولاذ المحدودة، وهي شركة ذات مسؤولية محدودة سعودية، تعمل في مجال صناعات التيتانيوم والفولاذ، منذ عام ٢٠١٩م وحتى تاريخه.</li> <li>• عضو مجلس إدارة في شركة الشرق الأوسط لصناعة وإنتاج الورق، وهي شركة مساهمة مدرجة سعودية، تعمل في مجال إنتاج الورق، منذ عام ٢٠١٦م وحتى تاريخه.</li> </ul>

الخبرات السابقة الرئيسية	<ul style="list-style-type: none"> <li>• العضو المنتدب في الشركة السعودية لأنابيب الصلب، وهي شركة مساهمة مدرجة سعودية، تعمل في مجال إنتاج أنابيب الصلب، منذ عام ٢٠١٦م وحتى عام ٢٠١٩م.</li> <li>• الرئيس التنفيذي في الشركة السعودية لأنابيب الصلب، وهي شركة مساهمة مدرجة سعودية، تعمل في مجال إنتاج أنابيب الصلب، منذ عام ٢٠٠٥م وحتى عام ٢٠١٦م.</li> </ul>
--------------------------	--

المصدر: الشركة

#### الجدول (٥-٨): ملخص السيرة الذاتية لسهيل أمين ناثاني

الاسم	سهيل أمين ناثاني
العمر	٥٥ عاماً
الجنسية	أمريكي
المسمى الوظيفي	عضو مجلس الإدارة وعضو لجنة الترشيحات والمكافآت
المؤهلات العلمية	<ul style="list-style-type: none"> <li>• ماجستير في القانون، جامعة دوك، الولايات المتحدة الأمريكية، عام ١٩٩١م.</li> <li>• ماجستير في القانون، جامعة كامبردج، انكلترا، عام ١٩٩٠م.</li> <li>• بكالوريوس في التجارة، جامعة بومباي، الهند، ١٩٨٧م.</li> </ul>
المناصب الحالية	<ul style="list-style-type: none"> <li>• عضو في مجلس إدارة الشركة منذ عام ٢٠٢٠م وحتى تاريخه.</li> <li>• عضو مجلس إدارة في شركة بريمال انتربرايز ليمتد، وهي شركة عامة مدرجة هندية، تعمل في مجال صناعة الأدوية، منذ عام ٢٠٢٠م وحتى تاريخه.</li> <li>• عضو لجنة الترشيحات والمكافآت في الشركة منذ عام ٢٠٢٠م وحتى تاريخه.</li> <li>• عضو مجلس إدارة في شركة بروجريسيف إلكتروال ترست، وهي شركة غير ربحية محدودة بالضمان هندية، تعمل في مجال تمويل الأحزاب السياسية، منذ عام ٢٠١٨م وحتى تاريخه.</li> <li>• عضو مجلس إدارة في شركة بيرامال كابيتال أند هاوسينج فاينانس ليمتد، وهي شركة غير مدرجة هندية، تعمل في مجال القروض العقارية والخدمات المالية، منذ عام ٢٠١٧م وحتى تاريخه.</li> <li>• عضو مجلس إدارة في شركة يو تي إي ترانستي كومباني برايفت ليمتد، وهي شركة محدودة بالحصص هندية، تعمل في مجال الوساطة المالية، منذ عام ٢٠١٥م وحتى تاريخه.</li> <li>• عضو مجلس إدارة في شركة ماهيندرا سي أي إي أوتوموتيف ليمتد، وهي شركة عامة مدرجة هندية، تعمل في مجال السيارات، منذ عام ٢٠١٤م وحتى تاريخه.</li> <li>• عضو مجلس إدارة في مؤسسة آغا خان أجنسي فور ذا هايبنتات إنديا، وهي مؤسسة غير ربحية هندية، تعمل في مجال دعم المجتمعات المحلية، منذ عام ٢٠١٢م وحتى تاريخه.</li> <li>• عضو مجلس إدارة في شركة سيدھيش كابيتال ماركت سيرفيسز برايفت ليمتد، وهي شركة غير مدرجة هندية، تعمل في مجال الخدمات المالية، منذ عام ٢٠٠٨م وحتى تاريخه.</li> <li>• عضو مجلس إدارة في مؤسسة سلام بومباي فاونديشن، وهي مؤسسة غير ربحية هندية، تعمل في مجال صحة وتعليم وحماية الأطفال، منذ عام ٢٠٠٨م وحتى تاريخه.</li> <li>• الشريك المؤسس والشريك المدير في شركة إيكونوميك لاو براكتس، وهي مكتب محاماة هندي، تعمل في مجال المحاماة والاستشارات القانونية، منذ عام ٢٠٠١م وحتى تاريخه.</li> </ul>
الخبرات السابقة الرئيسية	لا يوجد

المصدر: الشركة

#### الجدول (٥-٩): ملخص السيرة الذاتية ل محمد عبدالرحمن عبدالله العثمان

الاسم	محمد عبدالرحمن عبدالله العثمان
العمر	٥١ عاماً
الجنسية	سعودي
المسمى الوظيفي	عضو مجلس الإدارة
المؤهلات العلمية	<ul style="list-style-type: none"> <li>• بكالوريوس في علوم الطيران، كلية الملك فيصل الجوية، المملكة، عام ١٩٩١م.</li> </ul>



<ul style="list-style-type: none"> <li>• رئيس مجلس المديرين في شركة كارير فرست، وهي شركة ذات مسؤولية محدودة سعودية، تعمل في مجال التعليم والتدريب، منذ عام ٢٠١٣م وحتى تاريخه.</li> <li>• رئيس مجلس المديرين في شركة حسن علام للمقاولات، وهي شركة ذات مسؤولية محدودة سعودية، تعمل في مجال المقاولات، منذ عام ٢٠١٢م وحتى تاريخه.</li> <li>• رئيس مجلس المديرين في الشركة السعودية للطاقة الدولية، وهي شركة ذات مسؤولية محدودة سعودية، تعمل في مجال الطاقة، منذ عام ٢٠١٢م وحتى تاريخه.</li> <li>• رئيس مجلس المديرين في الشركة السعودية للطيران، وهي شركة ذات مسؤولية محدودة سعودية، تعمل في مجال الطيران، منذ عام ٢٠١٢م وحتى تاريخه.</li> <li>• نائب رئيس مجلس المديرين في شركة ساب السعودية، وهي شركة ذات مسؤولية محدودة سعودية، تعمل في مجال الطيران، منذ عام ٢٠١٢م وحتى تاريخه.</li> <li>• رئيس مجلس المديرين في شركة النخلة العقارية، وهي شركة ذات مسؤولية محدودة سعودية، تعمل في مجال العقارات، منذ عام ٢٠١٢م وحتى تاريخه.</li> <li>• رئيس مجلس المديرين في شركة محمد العثمان القابضة، وهي شركة قابضة سعودية، تعمل في مجال الأعمال الدولية والخدمات الصناعية، منذ عام ٢٠١١م وحتى تاريخه.</li> <li>• نائب رئيس مجلس المديرين في أنيكستر السعودية المحدودة، وهي شركة ذات مسؤولية محدودة سعودية، تعمل في مجال الاتصالات والشبكات والأجهزة الأمنية، منذ عام ٢٠١١م وحتى تاريخه.</li> <li>• رئيس مجلس المديرين في شركة يابي مركزي السعودية، وهي شركة ذات مسؤولية محدودة، تعمل في مجال المقاولات، منذ عام ٢٠١١م وحتى تاريخه.</li> <li>• عضو مجلس إدارة في الشركة منذ عام ٢٠١٠م وحتى تاريخه.</li> <li>• رئيس مجلس المديرين في شركة ستار الأولى، وهي شركة ذات مسؤولية محدودة سعودية، تعمل في مجال المقاولات، منذ عام ٢٠١٠م وحتى تاريخه.</li> <li>• رئيس مجلس المديرين في الشركة العربية للقطارات، وهي شركة ذات مسؤولية محدودة سعودية، تعمل في مجال القطارات، منذ عام ٢٠١٠م وحتى تاريخه.</li> <li>• نائب رئيس مجلس إدارة شركة الهدف للإنشاءات الهندسية، وهي شركة ذات مسؤولية محدودة سعودية، تعمل في مجال المقاولات، منذ عام ٢٠١٠م وحتى تاريخه.</li> <li>• رئيس مجلس المديرين والرئيس التنفيذي لمجموعة محورين الدولية، وهي شركة ذات مسؤولية محدودة سعودية، تعمل في مجال المقاولات والإنشاءات، والتعليم والتطوير العقاري، منذ عام ٢٠٠٧م وحتى تاريخه.</li> <li>• عضو مجلس إدارة شركة تنمية للاستثمار الصناعي والتجاري، وهي شركة مساهمة مغلقة سعودية، تعمل في مجال الاستثمار، منذ عام ٢٠٠٧م وحتى تاريخه.</li> </ul>	المناصب الحالية
<ul style="list-style-type: none"> <li>• عضو مجلس المديرين في شركة إمكور السعودية، وهي شركة ذات مسؤولية محدودة سعودية، تعمل في مجال إدارة المرافق، منذ عام ٢٠٠٨م وحتى عام ٢٠١٨م.</li> <li>• عضو مجلس المديرين في شركة كي دبليو إي السعودية، وهي شركة ذات مسؤولية محدودة سعودية، تعمل في مجال الخدمات اللوجستية، منذ عام ٢٠١٠م وحتى عام ٢٠١٣م.</li> <li>• رئيس مجلس المديرين في شركة الشرق الأوسط لمحركات الطائرات المحدودة، وهي شركة ذات مسؤولية محدودة سعودية، تعمل في مجال صيانة وإصلاح محركات الطائرات، منذ عام ٢٠١١م وحتى عام ٢٠١٢م.</li> </ul>	الخبرات السابقة الرئيسية

المصدر: الشركة

## الجدول (٥ - ١): ملخص السيرة الذاتية ل خالد براهيم سعد الربيعة

الاسم	خالد براهيم سعد الربيعة
العمر	٦٠ سنة
الجنسية	سعودي
المسمى الوظيفي	عضو مجلس الإدارة ورئيس لجنة المراجعة
المؤهلات العلمية	• بكالوريوس في المحاسبة، جامعة توليدو، الولايات المتحدة الأمريكية، عام ١٩٩١م.

<p><b>المناصب الحالية</b></p>	<ul style="list-style-type: none"> <li>• عضو مجلس الإدارة في الشركة منذ عام ٢٠٢١م وحتى تاريخه.</li> <li>• رئيس لجنة المراجعة في الشركة منذ عام ٢٠٢١م وحتى تاريخه.</li> <li>• رئيس لجنة المراجعة في شركة أعمال المياه والطاقة الدولية (أكوا باور)، وهي شركة مساهمة عامة سعودية، تعمل في مجال إنتاج الطاقة والمياه المحلاة، منذ عام ٢٠١٨م وحتى تاريخه.</li> <li>• رئيس لجنة المراجعة لدى شركة تبريد المناطق السعودية، وهي شركة مساهمة سعودية مقلدة تعمل في مجال تبريد المناطق منذ عام ٢٠١٩م وحتى تاريخه.</li> <li>• عضو مجلس إدارة في شركة عبدالله العثيم للإستثمار، وهي شركة مساهمة سعودية مقلدة، تعمل في تطوير وتشغيل المجمعات التجارية، منذ عام ٢٠٢١م وحتى تاريخه.</li> <li>• عضو مجلس إدارة في شركة ينبع الوطنية للبتروكيماويات (ينساب)، وهي شركة مساهمة سعودية، تعمل في مجال صناعة المواد البتروكيماوية، منذ عام ٢٠٢٠م وحتى تاريخه.</li> <li>• عضو لجنة الإستثمار في شركة ينبع الوطنية للبتروكيماويات، وهي شركة مساهمة سعودية، تعمل في مجال صناعة المواد البتروكيماوية، منذ عام ٢٠٢٠م وحتى تاريخه.</li> <li>• رئيس لجنة المخاطر في شركة ينبع الوطنية للبتروكيماويات، وهي شركة مساهمة سعودية، تعمل في مجال صناعة المواد البتروكيماوية، منذ عام ٢٠٢٠م وحتى تاريخه.</li> <li>• رئيس مجلس الإدارة في الشركة العربية للصناعات الدوائية والمستلزمات الطبية، وهي شركة عربية مشتركة ممثلاً عن حصة المملكة العربية السعودية، تعمل في مجال الصناعات الدوائية والمستلزمات الطبية، منذ عام ٢٠٢٠م وحتى تاريخه.</li> <li>• عضو مجلس إدارة في البنك التونسي السعودي، وهو بنك مملوك مناصفة بين حكومة الجمهورية التونسية و حكومة المملكة العربية السعودية، تعمل في مجال تقديم الخدمات المصرفية، منذ عام ٢٠٢٠م وحتى تاريخه.</li> <li>• مستشار لدى الشركة السعودية لخدمات التعدين، وهي شركة مساهمة سعودية مقلدة، تعمل في مجال خدمات التعدين، من عام ٢٠٢٠م وحتى تاريخه.</li> <li>• عضو مجلس إدارة في شركة الضويان القابضة، وهي شركة مساهمة سعودية مقلدة، تعمل في مجال التطوير العقاري منذ عام ٢٠١٧م وحتى تاريخه.</li> <li>• عضو اللجنة التنفيذية في شركة الضويان القابضة، وهي شركة مساهمة سعودية مقلدة، تعمل في مجال التطوير العقاري ، منذ عام ٢٠١٧م وحتى تاريخه.</li> <li>• مؤسس ورئيس مكتب خالد الربيعي للاستشارات المالية، تعمل في مجال تقديم الخدمات الاستشارية المالية والاستراتيجية، منذ عام ٢٠١٦م وحتى تاريخه.</li> </ul>
<p><b>الخبرات السابقة الرئيسية</b></p>	<ul style="list-style-type: none"> <li>• رئيس لجنة المراجعة في شركة الجزيرة للخدمات المساندة (مهن)، وهي شركة مساهمة سعودية، تعمل في مجال الاستقدام والخدمات العمالية، منذ عام ٢٠١٧م وحتى عام ٢٠٢٠م.</li> <li>• رئيس مجلس إدارة السوق المالية السعودية (تداول)، وهي شركة مساهمة سعودية، تعمل كسوق رئيس في تداول الأسهم في المملكة العربية السعودية، منذ عام ٢٠١٣م وحتى عام ٢٠١٧م.</li> <li>• رئيس اللجنة التنفيذية للسوق المالية السعودية (تداول)، وهي شركة مساهمة سعودية، تعمل كسوق رئيس في تداول الأسهم في المملكة العربية السعودية، منذ عام ٢٠١٣م وحتى عام ٢٠١٧م.</li> <li>• رئيس لجنة الترشيحات للسوق المالية السعودية (تداول)، وهي شركة مساهمة سعودية، تعمل كسوق رئيس في تداول الأسهم في المملكة العربية السعودية، منذ عام ٢٠١٣م وحتى عام ٢٠١٧م.</li> <li>• الرئيس التنفيذي في شركة كيماثيات الميثانول (كيماثول)، وهي شركة مساهمة عامة سعودية، تعمل في مجال إنتاج مادة الفورمالدهيد ومشتقاتها ومحسنات الخرسانة، منذ عام ٢٠٠٨م وحتى عام ٢٠١٦م.</li> <li>• نائب الرئيس للشؤون المالية في شركة أميانتيت العربية السعودية، وهي شركة مساهمة عامة سعودية، تعمل في مجال إنشاء المصانع وامتلاك وإدارة وتشغيل المنشآت الصناعية وتسويق منتجاتها وبالأخص المشاريع الصناعية الخاصة بإنتاج الألياف، منذ عام ١٩٩٣م وحتى عام ٢٠٠٨م.</li> </ul>

المصدر: الشركة

## الجدول (٥-١): ملخص السيرة الذاتية لمحمد صالح علي درويش

الاسم	محمد صالح علي درويش
العمر	٥٣ عاماً
الجنسية	مصري
المسمى الوظيفي	أمين سر مجلس الإدارة والرئيس المالي
المؤهلات العلمية	<ul style="list-style-type: none"> <li>• دكتوراه في الإدارة المالية، جامعة فولجن، الولايات المتحدة الأمريكية، عام ٢٠١٥م.</li> </ul>
المناصب الحالية	<ul style="list-style-type: none"> <li>• الرئيس المالي للشركة منذ عام ٢٠٢١م وحتى تاريخه.</li> </ul>
الخبرات السابقة الرئيسية	<ul style="list-style-type: none"> <li>• الرئيس المالي وعضو مجلس إدارة المعهد المالي للتقنيات الورقية والصناعية، وهو معهد تقني غير هادف للربح، يعمل في مجال تقديم الدورات التقنية وبرامج الدبلوم، منذ عام ٢٠١٦م وحتى عام ٢٠٢١م.</li> <li>• الرئيس المالي لشركة أسمنت القصيم، وهي شركة مساهمة سعودية، تعمل في مجال الأسمت، منذ عام ٢٠٠٩م وحتى عام ٢٠١٦م.</li> <li>• الرئيس المالي لمجموعة إشراف للتطوير، وهي شركة إمارتية، تعمل في مجال التطوير العقاري، منذ عام ٢٠٠٧م وحتى عام ٢٠٠٩م.</li> </ul>

المصدر: الشركة

## ٥-٤ لجان مجلس الإدارة

قام مجلس الإدارة بتشكيل عدد من اللجان بناءً على احتياجات الشركة لتمكينها من تنفيذ عملياتها بشكل فعال بالإضافة إلى تلبية المتطلبات التنظيمية ذات الصلة. وهذه اللجان هي لجنة المراجعة ولجنة الترشيحات والمكافآت واللجنة التنفيذية.

وفيما يلي ملخص لتشكيل كل لجنة ومسؤولياتها وأعضائها:

### ٥-٤-١ لجنة المراجعة

#### أ. تشكيل لجنة المراجعة

تتكون لجنة المراجعة من ثلاثة (٣) أعضاء تم تعيينهم بموجب القرار الصادر عن الجمعية العامة العادية بتاريخ ٠٦/٠٢/١٤٤٢هـ (الموافق ٢٣/٠٩/٢٠٢٠م) والقرار الصادر من الجمعية العامة غير العادية بتاريخ ١٤/٠٢/١٤٤٣هـ (الموافق ٢١/٠٩/٢٠٢١م).

يتضمن الجدول التالي أسماء أعضاء لجنة المراجعة:

#### الجدول (٥-١٢): أعضاء اللجنة المراجعة

م	الاسم	المنصب	صفة العضوية
١.	خالد براهيم سعد الربيعية	رئيس لجنة المراجعة	غير تنفيذي / مستقل
٢.	روبالك رانجان غوش	عضو	عضو من خارج المجلس
٣.	عمرو حسني عمر شاولي	عضو	عضو من خارج المجلس

المصدر: الشركة

#### ب. مسؤوليات لجنة المراجعة

تشمل مهام ومسؤوليات لجنة المراجعة ما يلي:

##### ١- رفع التقارير المالية

- دراسة القوائم المالية الأولية والسوية للشركة قبل عرضها على مجلس الإدارة وإبداء رأيها والتوصية في شأنها؛ لضمان نزاهتها وعدالتها وشفافيتها.
- إبداء الرأي الفني - بناء على طلب مجلس الإدارة - فيما إذا كان تقرير مجلس الإدارة والقوائم المالية للشركة عادلة ومتوازنة ومفهومة وتتضمن المعلومات التي تتيح للمساهمين والمستثمرين تقييم المركز المالي للشركة وأدائها ونموذج عملها واستراتيجيتها.
- دراسة أي مسائل مهمة أو غير مألوفة تتضمنها التقارير المالية.
- البحث بدقة في أي مسائل يثيرها الرئيس المالي للشركة أو من يتولى مهامه أو مسؤول الالتزام في الشركة أو مراجع الحسابات.
- التحقق من التقديرات المحاسبية في المسائل الجوهرية الواردة في التقارير المالية.
- دراسة السياسات المحاسبية المتبعة في الشركة وإبداء الرأي والتوصية لمجلس الإدارة في شأنها.

##### ٢- المراجعة الداخلية

- دراسة ومراجعة نظم الرقابة الداخلية والمالية وإدارة المخاطر في الشركة.
- دراسة تقارير المراجعة الداخلية ومتابعة تنفيذ الإجراءات التصحيحية للملاحظات الواردة فيها.
- الرقابة والإشراف على أداء وأنشطة المراجع الداخلي وإدارة المراجعة الداخلية في الشركة، إن وجدت، للتحقق من توافر الموارد اللازمة وفعاليتها في أداء الأعمال والمهام المنوطة بها، وإذا لم يكن للشركة مراجع داخلي، فيجب على لجنة المراجعة أن توصي المجلس بضرورة تعيينه.
- التوصية لمجلس الإدارة بتعيين مدير وحدة أو إدارة المراجعة الداخلية أو مراجع الحسابات المستقل واقتراح مكافآته.

## ٣- مراجع الحسابات

- التوصية لمجلس الإدارة بترشيح مراجعي الحسابات وعزلهم وتحديد أتعابهم وتقييم أدائهم، بعد التحقق من استقلالهم ومراجعة نطاق عملهم وشروط التعاقد معهم.
- التحقق من استقلال مراجعي الحسابات وموضوعيتهم وعدالتهم، ومدى فعالية أعمال المراجعة، مع الأخذ في الاعتبار القواعد والمعايير ذات الصلة.
- مراجعة خطة مراجع الحسابات وأعماله والتأكد من عدم قيامه بأنشطة فنية أو إدارية تقع خارج نطاق المراجعة وإبداء مراثياتها حيال ذلك.
- الإجابة عن استفسارات مراجع حسابات الشركة.
- دراسة تقرير مراجع الحسابات وملاحظاته على القوائم المالية ومتابعة ما اتخذ بشأنها.

## ٤- ضمان الالتزام

- مراجعة نتائج تقارير الجهات الرقابية والتحقق من اتخاذ الشركة الإجراءات اللازمة بشأنها.
- التحقق من التزام الشركة بالأنظمة واللوائح والسياسات والتعليمات ذات العلاقة.
- مراجعة العقود والتعاملات المقترحة أن تجربها الشركة مع الاطراف ذوي العلاقة، وتقديم مراثياتها حيال ذلك إلى مجلس الإدارة.
- رفع آراء لجنة المراجعة بشأن ضرورة اتخاذ الإجراءات من قبل المجلس وإبداء توصياتها بالإجراءات التي يتعين اتخاذها.

## ٥- صلاحيات أخرى

لجنة المراجعة في سبيل أداء مهامها:

- الاطلاع على سجلات الشركة ووثائقها.
- أن تجتمع وتطلب أي إيضاح أو بيان من مجلس الإدارة أو الإدارة التنفيذية.
- أن تطلب من مجلس الإدارة دعوة الجمعية العامة للشركة للانعقاد إذا أعاق مجلس الإدارة عملها أو في حال تعرض الشركة لأضرار أو خسائر جسيمة.

## ج. ملخص السيرة الذاتية لأعضاء لجنة المراجعة

تتضمن الجداول التالية ملخصاً للسيرة الذاتية لأعضاء لجنة المراجعة:

### الجدول (٥-١٣): ملخص السيرة الذاتية ل خالد براهيم سعد الربيعه

الاسم	خالد براهيم سعد الربيعه
العمر	٥٩ عاماً
الجنسية	سعودي
السيرة الذاتية	فضلاً راجع القسم ٥-٣-٦ «ملخص السيرة الذاتية لأعضاء وأمين سر مجلس الإدارة» من هذه النشرة.

المصدر: الشركة

### الجدول (٥-١٤): ملخص السيرة الذاتية ل روباك رانجان غوش

الاسم	روباك رانجان غوش
العمر	٥١ عاماً
الجنسية	هندي
المسمى الوظيفي	عضو لجنة المراجعة
المؤهلات العلمية	<ul style="list-style-type: none"><li>• محاسب قانوني، معهد المحاسبين القانونيين، الهند، عام ١٩٩٥م.</li><li>• محاسب تكاليف، معهد حسابات التكلفة والأشغال، الهند، عام ١٩٩٤م.</li><li>• بكالوريوس في التجارة، جامعة كالكوكتا، الهند، عام ١٩٩١م.</li></ul>
المناصب الحالية	<ul style="list-style-type: none"><li>• عضو لجنة المراجعة في الشركة منذ ٢٠٢٠م وحتى تاريخه.</li><li>• نائب أول للرئيس في شركة ويلسون ليمتد، وهي شركة عامة مدرجة هندية، تعمل في مجال أنابيب الصلب وتغليف الأنابيب، منذ عام ٢٠١٤م وحتى تاريخه.</li></ul>

<ul style="list-style-type: none"> <li>• نائب الرئيس في شركة ويلسبون ليمتد، وهي شركة عامة مدرجة هندية، تعمل في مجال أنابيب الصلب وتغليف الأنابيب، منذ عام ٢٠١١م وحتى عام ٢٠١٤م.</li> <li>• مساعد نائب الرئيس في شركة ويلسبون ليمتد، وهي شركة عامة مدرجة هندية، تعمل في مجال أنابيب الصلب وتغليف الأنابيب، منذ عام ٢٠٠٩م وحتى عام ٢٠١١م.</li> <li>• مدير عام في شركة ويلسبون ليمتد، وهي شركة عامة مدرجة هندية، تعمل في مجال أنابيب الصلب لتغليف الأنابيب، منذ عام ٢٠٠٧م وحتى عام ٢٠٠٩م.</li> <li>• مدير أول للحسابات ونظم المعلومات الإدارية في شركة بلو ستار ليمتد، وهي شركة محدودة هندية، تعمل في مجال مكيفات الهواء، منذ عام ٢٠٠٦م وحتى عام ٢٠٠٧م.</li> <li>• مدير أول للمراجعة الداخلية في شركة بلو ستار ليمتد، وهي شركة محدودة هندية، تعمل في مجال مكيفات الهواء، منذ عام ٢٠٠٢م وحتى عام ٢٠٠٦م.</li> <li>• رئيس تمويل الشركات في فيني سيمنتس ليمتد، وهي شركة عامة هندية، تعمل في مجال مواد البناء، من عام ٢٠٠٢م إلى عام ٢٠٠٣م.</li> <li>• مدير تمويل الشركات في تكنا جروب، وهي شركة هندية، تعمل في مجال التكنولوجيا، منذ عام ٢٠٠٠م وحتى عام ٢٠٠٢م.</li> <li>• مدير مالي في وكهاردت ليمتد، وهي شركة محدودة هندية، تعمل في مجال الأدوية والتكنولوجيا الحيوية، في عام ٢٠٠٠م.</li> <li>• مدير مالي في تكنا جروب، وهي مجموعة هندية، تعمل في مجال التكنولوجيا، منذ عام ١٩٩٦م وحتى عام ١٩٩٩م.</li> <li>• مستشار في شركة ايه آكار اسوشيتس، وهي شركة هندية تعمل في مجال المحاماة والاستشارات القانونية، منذ عام ١٩٩٥م وحتى عام ١٩٩٦م.</li> </ul>	الخبرات السابقة الرئيسية
---	--------------------------

المصدر: الشركة

## الجدول (٥-١): ملخص السيرة الذاتية لعمرو شاولي

الاسم	عمرو حسني عمر شاولي
العمر	٤٠ عاماً
الجنسية	سعودي
المسمى الوظيفي	عضو لجنة المراجعة الداخلية
المؤهلات العلمية	<ul style="list-style-type: none"> <li>• محاسب إداري معتمد، معهد المحاسبين الإداريين، الولايات المتحدة الأمريكية، عام ٢٠١٦م.</li> <li>• ماجستير في إدارة الأعمال تخصص محاسبة ومالية، جامعة ساوثرن ميتودست، الولايات المتحدة الأمريكية، عام ٢٠١٢م.</li> <li>• مراجع داخلي معتمد، معهد المراجعين الداخليين، الولايات المتحدة الأمريكية، عام ٢٠٠٨م.</li> <li>• بكالوريوس في العلوم تخصص محاسبة ومالية، جامعة ساوثرن إلينوي، الولايات المتحدة الأمريكية، عام ٢٠٠٥م.</li> </ul>
المناصب الحالية	<ul style="list-style-type: none"> <li>• عضو لجنة المراجعة في الشركة منذ ٢٠٢٠م وحتى تاريخه.</li> <li>• رئيس المراجعين في شركة أرامكو سيرفسز كومباني، وهي شركة أمريكية، تعمل في مجال الطاقة، منذ عام ٢٠١٧م وحتى تاريخه.</li> </ul>
الخبرات السابقة الرئيسية	<ul style="list-style-type: none"> <li>• مدير مراجعة في قسم دعم المراجعة في شركة أرامكو السعودية، وهي شركة مساهمة مدرجة سعودية، تعمل في مجال الطاقة، في عام ٢٠١٧م.</li> <li>• مراجع أول في قسم مراجعة المشاريع في شركة أرامكو السعودية، وهي شركة مساهمة مدرجة سعودية، تعمل في مجال الطاقة، منذ عام ٢٠١٢م وحتى عام ٢٠١٦م.</li> <li>• مساعد مراجع في شركة أرامكو السعودية، وهي شركة مساهمة مدرجة سعودية، تعمل في مجال الطاقة، منذ عام ٢٠٠٥م وحتى عام ٢٠١٠م.</li> </ul>

المصدر: الشركة

## ٥-٤-٢ لجنة الترشيحات والمكافآت

### أ. تشكيل لجنة الترشيحات والمكافآت

تتكون لجنة الترشيحات والمكافآت من أربعة (٤) أعضاء تم تعيينهم بموجب قرار مجلس الإدارة بتاريخ ٠٦/٠٢/١٤٤٢هـ (الموافق ٢٣/٠٩/٢٠٢٠م) و ١٣/٠٢/١٤٤٣هـ (الموافق ٢٠/٠٩/٢٠٢١م).

يتضمن الجدول التالي أسماء أعضاء لجنة الترشيحات والمكافآت:

### الجدول (٥-٦): أعضاء لجنة الترشيحات والمكافآت

م	الاسم	المنصب	صفة العضوية
١.	أحمد مبارك محمد الدباسي	رئيس لجنة الترشيحات والمكافآت	غير تنفيذي / مستقل
٢.	سهيل أمين ناثاني	عضو	غير تنفيذي / مستقل
٣.	بيرسي بيردي	عضو	عضو من خارج المجلس
٤.	أحمد عبدالله أبو الخير النعمان	عضو	عضو من خارج المجلس

المصدر: الشركة

## ب. مسؤوليات لجنة الترشيحات والمكافآت

تشمل مسؤوليات ومهام لجنة الترشيحات والمكافآت ما يلي:

- إعداد سياسة واضحة لمكافآت أعضاء مجلس الإدارة واللجان المنبثقة عن المجلس والإدارة التنفيذية، ورفعها إلى مجلس الإدارة للنظر فيها تمهيداً لاعتمادها من قبل الجمعية العامة، على أن تراعي تلك السياسة اتباع معايير ترتبط بالأداء، والإفصاح عنها، والتحقق من تنفيذها.
- توضيح العلاقة بين المكافآت الممنوحة وسياسة المكافآت المعمول بها، وبيان أي انحراف جوهري في تطبيق هذه السياسة.
- المراجعة الدورية لسياسة المكافآت وتقييم فعاليتها في تحقيق الأهداف المتوخاة منها.
- التوصية لمجلس الإدارة بمكافآت أعضاء مجلس الإدارة واللجان المنبثقة عنه وكبار التنفيذيين بالشركة وفقاً للسياسة المعتمدة.
- اقتراح سياسات ومعايير واضحة للعضوية في مجلس الإدارة والإدارة التنفيذية.
- رفع التوصية لمجلس الإدارة بترشيح أعضاء فيه وإعادة ترشيحهم وفقاً للسياسات والمعايير المعتمدة، مع مراعاة عدم ترشيح أي شخص سبق إدانته بجريمة مخلة بالأمانة.
- إعداد وصف للقدرات والمؤهلات المطلوبة لعضوية مجلس الإدارة وشغل وظائف الإدارة التنفيذية.
- تحديد الوقت الذي يتعين على العضو تخصيصه لأداء أعمال مجلس الإدارة.
- المراجعة السنوية للاحتياجات اللازمة من المهارات أو الخبرات المناسبة لعضوية مجلس الإدارة ووظائف الإدارة التنفيذية.
- مراجعة هيكل مجلس الإدارة والإدارة التنفيذية ورفع التوصيات في شأن التغييرات التي يمكن إجراؤها.
- التحقق بشكل سنوي من استقلال الأعضاء المستقلين، وعدم وجود أي تعارض مصالح إذا كان العضو يشغل عضوية مجلس إدارة شركة أخرى.
- وضع وصف وظيفي للأعضاء التنفيذيين والأعضاء غير التنفيذيين والأعضاء المستقلين وكبار التنفيذيين.
- وضع الإجراءات الخاصة في حال شغور مركز أحد أعضاء المجلس أو كبار التنفيذيين.
- تحديد جوانب الضعف والقوة في مجلس الإدارة، واقتراح الحلول التي تخدم مصلحة الشركة.

## ج. ملخص السير الذاتية لأعضاء لجنة الترشيحات والمكافآت

تتضمن الجداول التالية ملخصاً للسير الذاتية لأعضاء لجنة الترشيحات والمكافآت:

الجدول (٥-١٧): ملخص السيرة الذاتية ل أحمد مبارك محمد الدباسي

الاسم	أحمد مبارك محمد الدباسي
المنصب	رئيس لجنة الترشيحات والمكافآت
السيرة الذاتية	فضلاً راجع القسم ٥-٣-٦ «ملخص السير الذاتية لأعضاء وأمين سر مجلس الإدارة» من هذه النشرة.

المصدر: الشركة

الجدول (٥-١٨): ملخص السيرة الذاتية ل سهيل أمين ناثاني

الاسم	سهيل أمين ناثاني
المنصب	عضو لجنة الترشيحات والمكافآت
السيرة الذاتية	فضلاً راجع القسم ٥-٣-٦ «ملخص السير الذاتية لأعضاء وأمين سر مجلس الإدارة» من هذه النشرة.

المصدر: الشركة

الجدول (٥-١٩): ملخص السيرة الذاتية ل بيريبي بيردي

الاسم	بيريبي بيردي
العمر	٥٢ عاماً
الجنسية	هندي
المسمى الوظيفي	عضو لجنة الترشيحات والمكافآت
المؤهلات العلمية	<ul style="list-style-type: none"> <li>محاسب قانوني متخصص في المحاسبة والضرائب والشؤون المالية والقانون العام، معهد المحاسبين القانونيين في الهند، الهند، عام ١٩٩٢م.</li> </ul>
المناصب الحالية	<ul style="list-style-type: none"> <li>عضو لجنة الترشيحات والمكافآت في الشركة، منذ عام ٢٠٢٠م وحتى تاريخه.</li> <li>المدير والرئيس التنفيذي للشؤون المالية بدوام كامل في شركة ويلسبون تريندنجز ليمتد، وهي شركة عامة غير مدرجة هندية، تعمل في مجال تجارة منتجات الصلب، منذ عام ٢٠١٩م وحتى تاريخه.</li> <li>عضو مجلس إدارة شركة ويلسبون موريشيوس القابضة المحدودة، وهي شركة عامة غير مدرجة محدودة موريشيوسية، تعمل في مجال الاستثمار، منذ عام ٢٠١٩م وحتى تاريخه.</li> <li>الرئيس التنفيذي للشؤون المالية في شركة ويلسبون ليمتد، وهي شركة عامة مدرجة هندية، تعمل في مجال أنابيب الصلب وتغليف الأنابيب، منذ عام ٢٠١٨م وحتى تاريخه.</li> </ul>
الخبرات السابقة الرئيسية	<ul style="list-style-type: none"> <li>عضو في مجلس إدارة الشركة منذ عام ٢٠١٩م وحتى عام ٢٠٢٠م.</li> <li>عضو مجلس المديرين في شركة ويلسبون لتغليف الأنابيب، وهي شركة ذات مسؤولية محدودة سعودية، تعمل في مجال تغليف الأنابيب، منذ عام ٢٠١٩م وحتى عام ٢٠٢٠م.</li> <li>الرئيس التنفيذي للشؤون المالية في مجموعة أناناسونس، وهي شركة خاصة غير مدرجة هندية، تعمل في مجال الأغذية، منذ عام ٢٠١٦م وحتى عام ٢٠١٨م.</li> <li>نائب الرئيس التنفيذي للشؤون المالية في شركة جلين مارك فارماسيوتيكالز ليمتد، وهي شركة عامة مدرجة هندية، تعمل في مجال الأدوية، منذ عام ٢٠٠٧م وحتى عام ٢٠١٥م.</li> <li>مراقب مالي للتمويل العالمي في شركة إيسيل بروبك ليمتد، وهي شركة عامة مدرجة هندية، تعمل في مجال التعبئة والتغليف، منذ عام ٢٠٠٢م وحتى عام ٢٠٠٧م.</li> <li>مدير مساعد - الحسابات العامة وخدمات الخزائن في شركة بارك ديفيس انديان ليمتد، وهي شركة عامة مدرجة هندية، تعمل في مجال المستحضرات الصيدلانية، منذ عام ١٩٩٢م وحتى عام ٢٠٠٢م.</li> </ul>

المصدر: الشركة

الجدول (٥-٢٠): ملخص السيرة الذاتية ل أحمد عبدالله أبو الخير النعمان

الاسم	أحمد عبدالله أبو الخير النعمان
العمر	٣٧ عاماً
الجنسية	سعودي
المسمى الوظيفي	عضو لجنة الترشيحات والمكافآت
المؤهلات العلمية	<ul style="list-style-type: none"> <li>طالب ماجستير إدارة أعمال بدوام جزئي، كلية الأمير محمد بن سلمان، المملكة العربية السعودية، التخرج في أبريل ٢٠٢١م.</li> <li>بكالوريوس في إدارة الأعمال، جامعة جنوب إفريقيا، جنوب إفريقيا، عام ٢٠٠٩م.</li> <li>شهادة بالممارسات المتبعة في إدارة الموارد البشرية، معهد تشارترد للأفراد والتنمية، المملكة المتحدة، عام ٢٠١١م.</li> <li>معتمد كمهني في الموارد البشرية، معهد ممارسين الموارد البشرية، الولايات المتحدة الأمريكية، عام ٢٠٠٨م.</li> </ul>
المناصب الحالية	<ul style="list-style-type: none"> <li>عضو لجنة الترشيحات والمكافآت في الشركة منذ عام ٢٠٢٠م وحتى تاريخه.</li> <li>عضو لجنة الترشيحات والمكافآت في شركة تبريد المناطق السعودية، وهي شركة مساهمة مغلقة سعودية، تعمل في مجال تبريد المناطق وتوفير الطاقة، منذ عام ٢٠١٩م وحتى تاريخه.</li> <li>مدير تطوير رأس المال البشري في شركة رؤية للاستثمار، وهي شركة مساهمة مغلقة سعودية، تعمل في مجال الاستثمار، منذ عام ٢٠١٩م وحتى تاريخه.</li> </ul>
الخبرات السابقة الرئيسية	<ul style="list-style-type: none"> <li>مدير الموارد البشرية في مسك الخيرية، وهي مؤسسة غير ربحية سعودية، تعمل في مجال الثقافة والتعليم والتكنولوجيا، في عام ٢٠١٨م.</li> <li>مدير الموارد البشرية في شركة بي أيه إي سيستمز السعودية، وهي شركة ذات مسؤولية محدودة سعودية، تعمل في مجال التكنولوجيا والخدمات الهندسية، منذ عام ٢٠١٤م وحتى عام ٢٠١٨م.</li> <li>مدير المكافآت في شركة بي أيه إي سيستمز السعودية، وهي شركة ذات مسؤولية محدودة سعودية، تعمل في مجال التكنولوجيا والخدمات الهندسية، منذ عام ٢٠١٣م وحتى عام ٢٠١٤م.</li> <li>شريك أعمال في شركة بي أيه إي سيستمز السعودية، وهي شركة ذات مسؤولية محدودة سعودية، تعمل في مجال التكنولوجيا والخدمات الهندسية، منذ عام ٢٠١٠م وحتى عام ٢٠١٢م.</li> <li>مسؤول التوظيف في شركة كابلات جدة، وهي شركة ذات مسؤولية محدودة سعودية، تعمل في مجال الكابلات، منذ عام ٢٠٠٦م وحتى عام ٢٠١٠م.</li> <li>مالك أكاديمية التعلم الكندية، وهو مركز تدريب سعودي، يعمل في مجال التدريب، منذ عام ٢٠٠٤م وحتى عام ٢٠٠٦م.</li> </ul>

المصدر: الشركة



## ٣-٤-٥ اللجنة التنفيذية

### أ. تشكيل اللجنة التنفيذية

تتكون اللجنة التنفيذية من خمسة (٥) أعضاء تم تعيينهم بموجب قرار مجلس الإدارة بتاريخ ٠٦/٠٧/١٤٤٢هـ (الموافق ١٨/٠٢/٢٠٢١م) و ١٣/٠٢/١٤٤٣هـ (الموافق ٢٠/٠٩/٢٠٢١م).

يتضمن الجدول التالي أسماء أعضاء اللجنة التنفيذية:

### الجدول (٥-١): أعضاء اللجنة التنفيذية

م	الاسم	المنصب
١.	سلطان سمير سعيد جودية	رئيس اللجنة التنفيذية
٢.	إبراهيم عبدالله علي النصار	عضو
٣.	بسام عبدالسلام محمد باماقوس	عضو
٤.	محمد عبدالعزيز محمد الشاهين	عضو
	جون قودفري	عضو

المصدر: الشركة

### ب. مسؤوليات اللجنة التنفيذية

تشمل مسؤوليات ومهام اللجنة التنفيذية ما يلي:

- الإشراف على تنفيذ سياسات وتوجيهات مجلس الإدارة وتسهيل اتخاذ القرار بين اجتماعات المجلس.
- تحمل المسؤولية في مساعدة مجلس الإدارة في الأمور التالية والتي تشمل على سبيل المثال لا الحصر ما يلي:
  - إحالة أي مسائل إلى مجلس الإدارة تتطلب نظر المجلس فيها واتخاذ قرار بشأنها وتقديم التوصيات إلى المجلس فيما يتعلق بتلك الأمور
  - المراجعة السنوية وتقديم التوصيات إلى مجلس الإدارة فيما يتعلق باستراتيجية الشركة وخطة عملها وميزانيتها، بما في ذلك تقييم فعالية تلك الاستراتيجية.
  - المراجعة السنوية وتقديم التوصيات إلى مجلس الإدارة فيما يتعلق بمقاييس أداء الاستراتيجية والأهداف خطة العمل و/أو الميزانية وأهداف مؤشرات الأداء الرئيسية، في ضوء ظروف الشركة وظروف السوق.
  - مراجعة فرص تطوير أعمال الشركة لمتابعة النمو والحفاظ على العمليات بطريقة تتفق مع استراتيجية الشركة وأهدافها.
  - تقديم توصيات إلى لجنة الترشيحات والمكافآت فيما يتعلق بما يلي:
    - التغييرات في الهيكل التنظيمي للشركة.
    - التغييرات في الهيكل العام للرتب الوظيفية.
  - يجب أن يحضر رئيس اللجنة التنفيذية أو مندوبها اجتماعات الجمعية العامة والاجابة على أي أسئلة يطرحها المساهمون.
  - أي مسؤوليات أو واجبات أخرى يقوم المجلس بتفويضها للجنة.

## ج. ملخص السيرة الذاتية لأعضاء اللجنة التنفيذية

تتضمن الجداول التالية ملخصاً للسيرة الذاتية لأعضاء اللجنة التنفيذية:

### الجدول (٥-٢٢): ملخص السيرة الذاتية ل سلطان سمير سعيد جودية

الاسم	سلطان سمير سعيد جودية
العمر	٣٦ عاماً
الجنسية	لبناني
المسمى الوظيفي	رئيس اللجنة التنفيذية
المؤهلات العلمية	<ul style="list-style-type: none"> <li>ماجستير في إدارة الأعمال، جامعة ليفربول، المملكة المتحدة، ٢٠١٦م.</li> <li>بكالوريوس في إدارة الأعمال تخصص مالية، الجامعة الأمريكية ببيروت، الجمهورية اللبنانية، عام ٢٠٠٤م.</li> </ul>
المناصب الحالية	<ul style="list-style-type: none"> <li>عضو اللجنة التنفيذية في الشركة منذ عام ٢٠٢١م وحتى تاريخه.</li> <li>نائب الرئيس لإدارة الأصول في شركة رؤية العالمية للاستثمار، وهي شركة مساهمة مغلقة سعودية، تعمل في مجال الاستثمار، منذ عام ٢٠٢٠م وحتى تاريخه.</li> <li>عضو اللجنة المالية في شركة تبريد المناطق السعودية، وهي شركة مساهمة مغلقة سعودية، تعمل في مجال التبريد، منذ عام ٢٠٢٠م وحتى تاريخه.</li> <li>عضو مجلس المديرين في شركة مياهننا، وهي شركة ذات مسؤولية محدودة سعودية، تعمل في مجال توفير الحلول المتكاملة للمياه، منذ عام ٢٠١٩م وحتى تاريخه.</li> <li>عضو اللجنة التنفيذية في شركة مياهننا، وهي شركة ذات مسؤولية محدودة سعودية، تعمل في مجال توفير الحلول المتكاملة للمياه، منذ عام ٢٠١٩م وحتى تاريخه.</li> <li>عضو مجلس المديرين في شركة حلول الأنابيب المتطورة، وهي شركة ذات مسؤولية محدودة سعودية، تعمل في مجال الأنابيب، منذ عام ٢٠١٨م وحتى تاريخه.</li> <li>عضو مجلس المديرين في شركة طليطلة العربية المحدودة، وهي شركة ذات مسؤولية محدودة سعودية، تعمل في مجال الطاقة والبنية التحتية، منذ عام ٢٠١٨م وحتى تاريخه.</li> <li>عضو مجلس المديرين في شركة كيماويات الدار، وهي شركة ذات مسؤولية محدودة سعودية، تعمل في مجال صناعة الكيماويات، منذ عام ٢٠١٨م وحتى تاريخه.</li> </ul>
الخبرات السابقة الرئيسية	<ul style="list-style-type: none"> <li>مساعد نائب الرئيس لإدارة الأصول في شركة رؤية العالمية للاستثمار، وهي شركة مساهمة مغلقة سعودية، تعمل في مجال الاستثمار، منذ عام ٢٠١٨م وحتى عام ٢٠١٩م.</li> <li>مدير المالية والاستثمارات في شركة بيتنا، وهي شركة ذات مسؤولية محدودة سعودية، تعمل في مجال معالجة المخلفات الصلبة، منذ عام ٢٠١٢م وحتى عام ٢٠١٧م.</li> <li>مستشار أول في شركة المستثمر الوطني، وهي شركة مساهمة سعودية، تعمل في مجال تقديم الاستشارات المالية والاستثمار وإدارة الأصول، منذ عام ٢٠٠٧م وحتى عام ٢٠١١م.</li> <li>مستشار في شركة بيت إدارة المال، وهي شركة مساهمة مغلقة بحرينية، تعمل في مجال الخدمات المالية، منذ عام ٢٠٠٦م وحتى عام ٢٠٠٧م.</li> <li>مستشار في شركة بيت الاستشارات المالية، وهي شركة تضامنية سعودية، تعمل في مجال الخدمات المالية، منذ عام ٢٠٠٥م وحتى عام ٢٠٠٦م.</li> </ul>

المصدر: الشركة

### الجدول (٥-٢٣): ملخص السيرة الذاتية ل إبراهيم عبدالله النصار

الاسم	إبراهيم عبدالله علي النصار
العمر	٥٠ عاماً
الجنسية	سعودي
المسمى الوظيفي	عضو اللجنة التنفيذية
المؤهلات العلمية	<ul style="list-style-type: none"> <li>بكالوريوس علوم في الهندسة الميكانيكية، جامعة الملك فهد للبترول والمعادن، المملكة العربية السعودية، عام ١٩٩٤م.</li> </ul>

<ul style="list-style-type: none"> <li>• عضو اللجنة التنفيذية في الشركة منذ عام ٢٠٢١م وحتى تاريخه.</li> <li>• الرئيس التنفيذي في شركة الاتحاد العالمية للطاقة، وهي شركة ذات مسؤولية محدودة سعودية، تعمل في مجال الطاقة، منذ عام ٢٠١٩م وحتى تاريخه.</li> <li>• مستشار الرئيس التنفيذي في شركة رؤية العالمية للاستثمار، وهي شركة مساهمة مغلقة سعودية، تعمل في مجال الاستثمار، منذ عام ٢٠١٨م وحتى تاريخه.</li> <li>• رئيس مجلس المديرين في شركة طليطلة العربية المحدودة، وهي شركة ذات مسؤولية محدودة سعودية، تعمل في مجال الطاقة والبنية التحتية، منذ عام ٢٠١٨م وحتى تاريخه.</li> <li>• رئيس مجلس المديرين في شركة حلول الأنابيب المتطورة، وهي شركة ذات مسؤولية محدودة سعودية، تعمل في مجال الأنابيب، منذ عام ٢٠١٨م وحتى تاريخه.</li> <li>• رئيس مجلس المديرين في شركة طليطلة العربية المحدودة، وهي شركة ذات مسؤولية محدودة سعودية، تعمل في مجال الطاقة والبنية التحتية، منذ عام ٢٠١٨م وحتى تاريخه.</li> <li>• رئيس لجنة المشاريع في شركة تبريد المناطق السعودية، وهي شركة مساهمة مغلقة سعودية، تعمل في مجال تبريد المناطق وتوفير الطاقة، منذ عام ٢٠١٦م وحتى تاريخه.</li> </ul>	<b>المناصب الحالية</b>
<ul style="list-style-type: none"> <li>• عضو مجلس مديرين في شركة مياها، وهي شركة ذات مسؤولية محدودة سعودية، تعمل في مجال المياه، منذ عام ٢٠١٨م وحتى عام ٢٠٢٠م.</li> <li>• عضو مجلس المديرين والعضو المنتدب في شركة انتاج مياه الرياض، وهي شركة ذات مسؤولية محدودة سعودية، تعمل في مجال المياه، منذ عام ٢٠١٦م وحتى عام ٢٠١٨م.</li> <li>• عضو مجلس المديرين والعضو المنتدب في شركة تطوير وتشغيل المدن الصناعية، وهي شركة ذات مسؤولية محدودة سعودية، تعمل في مجال المياه، منذ عام ٢٠١٦م وحتى عام ٢٠١٨م.</li> <li>• عضو مجلس المديرين والعضو المنتدب في شركة بيئة الجزيرة، وهي شركة ذات مسؤولية محدودة سعودية، تعمل في مجال المياه، منذ عام ٢٠١٦م وحتى عام ٢٠١٨م.</li> <li>• رئيس مجلس المديرين في شركة خدمات مياه جدة، وهي شركة ذات مسؤولية محدودة سعودية، تعمل في مجال المياه، منذ عام ٢٠١٦م وحتى عام ٢٠١٨م.</li> <li>• الرئيس التنفيذي في شركة مياها، وهي شركة ذات مسؤولية محدودة سعودية، تعمل في مجال المياه، منذ عام ٢٠١٦م وحتى عام ٢٠١٨م.</li> <li>• الرئيس التنفيذي في شركة طليطلة العربية المحدودة، وهي شركة ذات مسؤولية محدودة سعودية، تعمل في مجال الطاقة والبنية التحتية، منذ عام ٢٠١٠م وحتى عام ٢٠١٨م.</li> <li>• مدير إدارة ومراقبة المشاريع في شركة أعمال المياه والطاقة الدولية (أكوا باور)، وهي شركة مساهمة مغلقة سعودية، تعمل في مجال الطاقة والمياه، منذ عام ٢٠٠٨م وحتى عام ٢٠١٠م.</li> <li>• مدير البرامج السعودية البريطانية في شركة السلام لصناعة الطيران، وهي شركة ذات مسؤولية محدودة سعودية، تعمل في مجال صيانة الطائرات العسكرية والتجارية، منذ عام ٢٠٠٧م وحتى عام ٢٠٠٨م.</li> <li>• مدير برنامج في شركة السلام لصناعة الطيران، وهي شركة ذات مسؤولية محدودة سعودية، تعمل في مجال صيانة الطائرات العسكرية والتجارية، منذ عام ٢٠٠١م وحتى عام ٢٠٠٧م.</li> <li>• نائب مدير برنامج في شركة السلام لصناعة الطيران، وهي شركة ذات مسؤولية محدودة سعودية، تعمل في مجال صيانة الطائرات العسكرية والتجارية، منذ عام ٢٠٠٠م وحتى عام ٢٠٠١م.</li> <li>• مهندس مشروع في شركة السلام لصناعة الطيران، وهي شركة ذات مسؤولية محدودة سعودية، تعمل في مجال صيانة الطائرات العسكرية والتجارية، منذ عام ١٩٩٨م وحتى عام ٢٠٠٠م.</li> <li>• مهندس تحليل في قسم الخدمات الاستشارية في شركة أرامكو السعودية، وهي شركة مساهمة مدرجة سعودية، تعمل في مجال الطاقة، منذ عام ١٩٩٤م وحتى عام ١٩٩٨م.</li> </ul>	<b>الخبرات السابقة الرئيسية</b>

المصدر: الشركة

## الجدول (٥-٢٤): ملخص السيرة الذاتية لـ بسام عبدالسلام محمد باماقوس

بسام عبدالسلام محمد باماقوس	الاسم
٤٧ عاماً	العمر
سعودي	الجنسية
عضو اللجنة التنفيذية	المسمى الوظيفي
<ul style="list-style-type: none"> <li>• ماجستير إدارة الأعمال التنفيذي، جامعة الملك فهد للبترول والمعادن، المملكة العربية السعودية، عام ٢٠١٦م.</li> <li>• بكالوريوس في الهندسة الكهربائية التطبيقية، جامعة الملك فهد للبترول والمعادن، المملكة العربية السعودية، عام ٢٠٠٠م.</li> </ul>	المؤهلات العلمية
<ul style="list-style-type: none"> <li>• عضو اللجنة التنفيذية في الشركة منذ عام ٢٠٢١م وحتى تاريخه.</li> <li>• عضو مجلس المديرين و عضو اللجنة التنفيذية في شركة أنيكستر السعودية المحدودة، وهي شركة ذات مسؤولية محدودة سعودية، تعمل في مجال السلع الكهربائية والكيابل وأنظمة الاتصالات والأمن، منذ عام ٢٠١٧م وحتى تاريخه.</li> <li>• عضو مجلس إدارة في شركة التنمية للاستثمار الصناعي والتجاري، وهي شركة مساهمة مغلقة سعودية، تعمل في مجال الاستثمار الصناعي والتجاري، منذ عام ٢٠١٧م وحتى تاريخه.</li> <li>• عضو مجلس المديرين في شركة الهدف للإنشاءات السعودية، وهي شركة ذات مسؤولية محدودة سعودية، تعمل في مجال البناء ومشاريع النفط والغاز والمشاريع البحرية، منذ عام ٢٠١٧م وحتى تاريخه.</li> <li>• الرئيس التنفيذي في الشركة السعودية للطاقة الدولية، وهي شركة ذات مسؤولية محدودة سعودية، تعمل في مجال الطاقة والصناعة والتوريدات والصيانة والتشغيل والاستثمار، منذ عام ٢٠١٦م وحتى تاريخه.</li> </ul>	المناصب الحالية

<ul style="list-style-type: none"> <li>• رئيس شركة الهيثم للتصنيع والتنمية الاقتصادية، وهي شركة ذات مسؤولية محدودة سعودية، تعمل في مجال أعمال التوريد لسوق النفط والغاز والطاقة والكيمائيات والمياه، منذ عام ٢٠١٤م وحتى عام ٢٠١٦م.</li> <li>• نائب الرئيس الأول للمبيعات والتسويق في شركة الهيثم للتصنيع والتنمية الاقتصادية، وهي شركة ذات مسؤولية محدودة سعودية، تعمل في مجال أعمال التوريد لسوق النفط والغاز والطاقة والكيمائيات والمياه، منذ عام ٢٠١٣م وحتى عام ٢٠١٤م.</li> <li>• مدير قسم الكهرباء في شركة العبدالكريم القابضة، وهي شركة ذات مسؤولية محدودة سعودية، تعمل في مجال توريدات الطاقة والتوريدات الصناعية، منذ عام ٢٠٠٥م وحتى عام ٢٠٠٦م.</li> <li>• مدير منتج أنظمة تتبع الحرارة الكهربائية في شركة العبدالكريم القابضة، وهي شركة ذات مسؤولية محدودة سعودية، تعمل في مجال توريدات الطاقة والتوريدات الصناعية، منذ عام ٢٠٠٥م وحتى عام ٢٠٠٦م.</li> <li>• مهندس مبيعات في شركة العبدالكريم القابضة، وهي شركة ذات مسؤولية محدودة سعودية، تعمل في مجال توريدات الطاقة والتوريدات الصناعية، منذ عام ٢٠٠٣م وحتى عام ٢٠٠٥م.</li> <li>• مهندس كهرباء في شركة العبدالكريم القابضة، وهي شركة ذات مسؤولية محدودة سعودية، تعمل في مجال توريدات الطاقة والتوريدات الصناعية، منذ عام ٢٠٠٢م وحتى عام ٢٠٠٣م.</li> <li>• مهندس تصميم كهربائي في شركة دار الرياض للاستشارات الهندسية، وهي شركة ذات مسؤولية محدودة سعودية، تعمل في مجال تقديم الاستشارات الهندسية، منذ عام ٢٠٠٠م وحتى عام ٢٠٠٢م.</li> </ul>	الخبرات السابقة الرئيسية
---	--------------------------

المصدر: الشركة

#### الجدول (٥-٢): ملخص السيرة الذاتية ل محمد عبدالعزيز محمد الشاهين

محمد عبدالعزيز محمد الشاهين	الاسم
٤٤ عاماً	العمر
سعودي	الجنسية
الرئيس التنفيذي وعضو اللجنة التنفيذية	المسمى الوظيفي
<ul style="list-style-type: none"> <li>• بكالوريوس في العلوم - تخصص الهندسة الميكانيكية التطبيقية، جامعة الملك فهد للبترول والمعادن، المملكة، عام ٢٠٠٢م.</li> </ul>	المؤهلات العلمية
<ul style="list-style-type: none"> <li>• الرئيس التنفيذي للشركة منذ عام ٢٠٢١م وحتى تاريخه.</li> <li>• عضو اللجنة التنفيذية للشركة منذ عام ٢٠٢١م وحتى تاريخه.</li> </ul>	المناصب الحالية
<ul style="list-style-type: none"> <li>• الرئيس التنفيذي للعمليات في شركة أبونيان التجارية، وهي شركة ذات مسؤولية محدودة سعودية، تعمل في مجالات الطاقة والمياه والصرف الصحي، والعدادات الكهربائية والذكية والخدمات اللوجستية في المملكة ودول مجلس التعاون، منذ عام ٢٠١٩م وحتى عام ٢٠٢٠م.</li> <li>• الرئيس التنفيذي المكلف في شركة الأنابيب السعودية، وهي شركة مساهمة سعودية، تعمل في مجال صناعة أنابيب فولاذية كربونية ملحومة وتقديم خدمات التغليف الخارجي في المملكة والشرق الأوسط.</li> </ul>	الخبرات السابقة الرئيسية

المصدر: الشركة

#### الجدول (٥-٦): ملخص السيرة الذاتية ل جون قودفري

جون قودفري	الاسم
٥٦ عاماً	العمر
هندي	الجنسية
عضو اللجنة التنفيذية	المسمى الوظيفي
<ul style="list-style-type: none"> <li>• ماجستير في إدارة الأعمال، جامعة عليكرة مسلم، الهند، عام ١٩٨٩م.</li> <li>• بكالوريوس العلوم، جامعة عليكرة مسلم، الهند، عام ١٩٨٥م.</li> </ul>	المؤهلات العلمية
<ul style="list-style-type: none"> <li>• الرئيس التنفيذي في شركة ويلسون كورب ليمتد، وهي شركة مساهمة عامة هندية، تعمل في مجال تصنيع الأنابيب، منذ عام ٢٠٢١م وحتى تاريخه.</li> <li>• عضو اللجنة التنفيذية في الشركة منذ عام ٢٠٢١م وحتى تاريخه.</li> <li>• عضو مجلس الإدارة في شركة ويلسون وأسكو الهند لتغليف الأنابيب المحدودة وهي شركة ذات مسؤولية محدودة هندية، تعمل في مجال تصنيع منتجات معدنية وأنشطة خدمة الأشغال المعدنية منذ عام ٢٠٢١م وحتى تاريخه.</li> </ul>	المناصب الحالية

- رئيس قسم الأعمال في شركة ويلسبون كورب ليمتد، وهي شركة مساهمة عامة هندية، تعمل في مجال تصنيع الأنابيب، منذ عام ٢٠١٧م وحتى عام ٢٠٢١م.
- رئيس سلسلة التوريد العالمية في شركة ويلسبون كورب ليمتد، وهي شركة مساهمة عامة هندية، تعمل في مجال تصنيع الأنابيب، منذ عام ٢٠١٤م وحتى عام ٢٠٢١م.
- رئيس قسم مطحنة اللوح واللف في شركة ويلسبون كورب ليمتد، وهي شركة مساهمة عامة هندية، تعمل في مجال تصنيع الأنابيب، منذ عام ٢٠١٢م وحتى عام ٢٠١٤م.
- رئيس قسم التسويق في شركة ويلسبون كورب ليمتد، وهي شركة مساهمة عامة هندية، تعمل في مجال تصنيع الأنابيب، منذ عام ٢٠٠٨م وحتى عام ٢٠١٤م.
- مدير عام التسويق في شركة ويلسبون كورب ليمتد، وهي شركة مساهمة عامة هندية، تعمل في مجال تصنيع الأنابيب، منذ عام ٢٠١٠م وحتى عام ٢٠٠٨م.
- رئيس قسم المبيعات والتسويق في شركة ماهاراتا سيملس المحدودة نيو دلهي، وهي شركة ذات مسؤولية محدودة هندية، تعمل في مجال تصنيع الأنابيب والأنابيب غير الملحومة منذ عام ١٩٩٥م وحتى تاريخ ١٩٩٧م.
- مدير في قسم تسويق النفط والغاز في شركة ماهاراتا سيملس المحدودة نيو دلهي، وهي شركة ذات مسؤولية محدودة هندية، تعمل في مجال تصنيع الأنابيب والأنابيب غير الملحومة، منذ عام ١٩٩٢م وحتى عام ١٩٩٥م.
- مساعد تنفيذي لرئيس مجلس إدارة شركة ماهاراتا سيملس المحدودة نيو دلهي، وهي شركة ذات مسؤولية محدودة هندية، تعمل في مجال تصنيع الأنابيب والأنابيب غير الملحومة منذ عام ١٩٩٠م وحتى عام ١٩٩٢م.

#### الخبرات السابقة الرئيسية

المصدر: الشركة

## ٥-٥ الإدارة التنفيذية

تتألف الإدارة التنفيذية للشركة من فريق يتمتع بالخبرات والمهارات اللازمة لإدارة الشركة بإشراف مجلس الإدارة. ويقوم الرئيس التنفيذي بتسيير الأعمال اليومية للشركة وفقاً للتوجيهات والسياسات التي يحددها مجلس الإدارة لضمان تحقيق الشركة لأهدافها المحددة من قبل مجلس الإدارة.

### ٥-٥-١ أقسام الإدارة التنفيذية في الشركة

#### أ. إدارة المالية والمحاسبة

تتولى إدارة المالية والمحاسبة العديد من المسؤوليات، منها مسك دفاتر الحسابات مروراً بتقديم المساعدة للقرارات الاستراتيجية للإدارة العليا. كما تتولى إدارة المالية والمحاسبة مهمة ضمان سلامة ودقة المعلومات المالية.

تشمل مسؤوليات ووظائف إدارة المالية والمحاسبة ما يلي:

- إعداد المدفوعات وإدارة متطلبات رأس المال العامل للشركة.
- إدارة ائتمان العملاء وسياسة التحصيل، وإدارة سياسة الدفع للبايعين، وتقديم المشورة المالية والتمويل طويل الأجل.
- إعداد الميزانية العمومية الدورية والتقارير المالية والتأكد من سلامة ودقة جميع المعلومات المالية.
- تنسيق عملية إعداد القوائم المالية السنوية للشركة مع المراجعين الخارجيين.
- تقديم معلومات إدارية ومالية محدثة للإدارة العليا.
- إعداد الميزانيات والتوقعات السنوية والتأكد من توافقها.
- مراقبة أداء الشركة مقابل الميزانيات المحددة وإعداد تقارير شهرية.
- المشاركة في إعداد الخطط الطويلة الأجل والخطط القصيرة الأجل للشؤون المالية والإدارية.

#### ب. إدارة رأس المال البشري والإدارة العامة

إدارة رأس المال البشري والإدارة العامة مسؤولة عن الموارد البشرية والمهام الإدارية بما في ذلك تأمين الموظفين المؤهلين للشركة وخلق بيئة عمل جذابة تساعد الموظفين على الاستقرار والاستمرار في خدمة الشركة أثناء إدارة أدائهم لضمان استمرارية الأعمال وتحقيق النمو.

تشمل مسؤوليات ووظائف إدارة رأس المال البشري والإدارة العامة ما يلي:

- تخطيط موارد القوى العاملة البشرية بالإضافة إلى تحديد احتياجات الشركة السنوية من الموارد البشرية.
- تعيين الموظفين الجدد وإجراء مقابلات معهم، وتدريب العاملين، وتوفير السكن المناسب.
- إدارة الرواتب والحوافز والمكافآت.

- الحفاظ على العلاقات بين الأقسام الداخلية.
- تطوير وتنسيق وتنفيذ سياسات الموارد البشرية، وتقديم المشورة والمبادئ التوجيهية للإدارة والموظفين في مسائل الموظفين.
- تتبع وتطبيق التغييرات على أنظمة العمل والعمل لصالح كل من الموظفين والشركة.

### ج. إدارة المبيعات والتسويق والتخطيط المركزي وإدارة العقود

- يؤدي إدارة المبيعات والتسويق والتخطيط المركزي وإدارة العقود دوراً حيوياً في تعزيز أعمال الشركة ورسالتها.
- تشمل مسؤوليات ووظائف إدارة المبيعات والتسويق والتخطيط المركزي وإدارة العقود ما يلي:
- وضع استراتيجيات التسويق التي تحقق أهداف الشركة وخططها.
  - مراقبة السوق، وتلقي طلبات العملاء، والحفاظ على العلاقات مع العملاء والوكلاء لضمان استدامة الأعمال.
  - الترويج لمنتجات الشركة وخدماتها للعملاء الحاليين والمحتملين.
  - ضمان رضا العملاء في ما يتعلق بالتكلفة وتقديم الخدمة.

### د. إدارة العمليات

تتولى إدارة العمليات المسؤولية عن إدارة عملية تصنيع سلع وخدمات الشركة مع موازنة الإيرادات والتكاليف لتحقيق أعلى ربح تشغيلي ممكن. وتعمل خمس (5) وحدات رئيسية تحت إدارة المشتريات، وهي: وحدة الأنايب واللحم المزدوج، ووحدة تغليف الأنايب، ووحدة المشتريات، ووحدة الصحة والسلامة والبيئة، ووحدة الخدمات اللوجستية.

#### وحدة الأنايب واللحم المزدوج

لدى الشركة فريق فني متخصص يتمتع بخبرة كبيرة في مجال الأنايب واللحم المزدوج. ويتميز الفريق الفني باكتفائه الذاتي من حيث تشغيل المصانع التابعة للشركة.

تشمل المسؤوليات والوظائف الرئيسية لوحدة عمليات الأنايب واللحم المزدوج ما يلي:

- إعداد خطة الإنتاج بالتنسيق مع إدارات المبيعات والتسويق والتمويل.
- طلب المواد الخام أنابيب اللحم القوسي الحلزوني المغمور.
- إجراء فحص المواد الخام للتأكد من الالتزام بالجودة.
- إطلاق عمليات الإنتاج لتسليم أنابيب اللحم القوسي الحلزوني المغمور عالية الجودة التي تستوفي معايير الجودة.
- تخطيط الترقيات ومتطلبات الصيانة والإشراف عليها.
- ضمان توافر القوى العاملة.
- تدريب القوى العاملة.

#### وحدة تغليف الأنايب

تمتلك الشركة فريق عمل فني متخصص يتمتع بخبرة كبيرة في مجال تغليف الأنايب. ويتميز الفريق الفني باكتفائه الذاتي من حيث تشغيل المصانع التابعة للشركة.

تشمل المسؤوليات والوظائف الرئيسية لوحدة تغليف الأنايب ما يلي:

- إعداد خطة الإنتاج بالتنسيق مع إدارات المبيعات والتسويق والتمويل.
- طلب المواد الخام لخدمات تغليف الأنايب.
- إجراء فحص المواد الخام للتأكد من الالتزام بالجودة.
- إطلاق عمليات الإنتاج لتقديم خدمات تغليف عالية الجودة تستوفي معايير الجودة.
- تخطيط الترقيات ومتطلبات الصيانة والإشراف عليها.

- ضمان توافر القوى العاملة.
- تدريب القوى العاملة.

#### وحدة المشتريات

تؤدي وحدة المشتريات دوراً داعمًا من خلال توفير وشراء المواد الخام والمعدات وقطع الغيار ومتطلبات الإنتاج الأخرى. ويشمل ذلك التفاوض مع الموردين المحليين والأجانب والشراء منهم، والتخليص، والنقل، والتخزين، والمناولة، ومراقبة الجودة. علاوةً على ذلك، تعمل وحدة المشتريات على نحو وثيق مع الموردين لضمان الإمداد المستمر وتبحث عن موردين جدد ووسائل جديدة يمكن أن تخفض التكلفة، مع الحفاظ على الجودة.

تشمل المسؤوليات والوظائف الرئيسية لوحدة المشتريات ما يلي:

- تطبيق سياسة الجودة ونظام إدارة الجودة في وحدة المشتريات.
- اعتماد الموردين وتوفير المنتجات و/ أو المكونات و/ أو الأنشطة بالسعر والجودة والكمية المناسبة وفي الوقت المحدد.
- إدارة وتفويض أوامر الشراء للمنتجات أو المكونات أو الأنشطة المهمة وغير المهمة بعد موافقة السلطة المختصة.
- تقييم البائعين وإجراء إعادة التقييم عند الضرورة.
- الإشراف على الأنظمة والعمليات والبنية التحتية التشغيلية مع البحث عن فرص التحسين أو المراجعة.
- تخطيط جميع الموارد اللازمة لإدارة عملية الإنتاج وتنظيمها وتنسيقها ومراقبتها.
- مراقبة المخزون فيما يتعلق بالمخزون بطيء الحركة بما في ذلك تسويق ومبيعات السلع الراكدة مثل البلاط والألواح وما إلى ذلك.
- إسداء المشورة لفريق التسويق في ما يتعلق بأسعار المواد الخام والسلع الاستهلاكية وكذلك العمل مع فرق المبيعات للمساعدة في تحديد وتحقيق أهداف الشركة ومقاصدها وإقامة علاقات مهنية موثوقة مع العملاء والموردين الخارجيين والحفاظ عليها.

#### وحدة الصحة والسلامة والبيئة

تُعنى وحدة الصحة والسلامة والبيئة بمراقبة الصحة والسلامة، وتقييم المخاطر، ووضع استراتيجيات تهدف إلى تقليل المخاطر المحتملة داخل مكان العمل أو المنطقة الجغرافية.

تشمل المسؤوليات والوظائف الرئيسية لوحدة الصحة والسلامة والبيئة ما يلي:

- مراقبة مخاطر الصحة والسلامة والمخاطر في المصانع وإسداء المشورة للموظفين بشأن كيفية تقليل الأخطار والمخاطر في مكان العمل أو تجنبها من الأساس.
- التأكد من التزام الشركة من الناحية القانونية بجميع تشريعات الصحة والسلامة والبيئة.
- العمل مع جميع الموظفين وتدريبهم على إدارة معايير الصحة والسلامة في مكان العمل ومراقبتها وتحسينها.
- التحلي بروح المسؤولية عن جميع فحوصات السلامة في مكان العمل.
- المساعدة في إنشاء أنظمة وسياسات مراقبة الصحة والسلامة في مكان العمل وإدارتها.
- إدارة إجراءات الطوارئ وتنظيم فرق الطوارئ مثل رجال الإطفاء والإسعافات الأولية.

#### وحدة الخدمات اللوجستية

تضمن وحدة الخدمات اللوجستية الحفاظ على عملية الخدمات اللوجستية بالكامل وتطويرها وفقاً لأهداف الشركة بتكلفة مقبولة. ويشمل ذلك تخزين البضائع وتوزيعها ووضعها في مستودعات ونقلها من مكان إلى آخر (داخلياً أو خارجياً)، وتتبع البضائع وتسليمها.

تشمل المسؤوليات والوظائف الرئيسية لوحدة الخدمات اللوجستية ما يلي:

- التخطيط والإدارة والتحكم والتنسيق للتأكد من وصول البضائع إلى المكان الصحيح وفي الوقت المناسب وبالتكلفة المناسبة وفي حالة سليمة.
- ضمان تلبية جميع متطلبات العملاء في الوقت المحدد بطريقة فعالة وآمنة.
- صياغة الخطط والسياسات والاجراءات اللازمة لنجاح تنفيذ نظام الخدمات اللوجستية.



- الحفاظ على التنسيق مع البائعين ومقدمي الخدمات وشركات النقل.

## o. إدارة مراقبة الجودة

تضع إدارة مراقبة الجودة الإجراءات التي تهدف إلى ضمان التزام المنتج المصنَّع بمعايير ومواصفات الجودة الوطنية والدولية المحددة وكذلك متطلبات العملاء.

تشمل المسؤوليات والوظائف الرئيسية لإدارة مراقبة الجودة ما يلي:

- مراقبة عمليات الأنشطة للتأكد من استيفائها معايير الإنتاج.
- التوصية بإجراء تعديلات على عملية الإنتاج.
- تعزيز استخدام العملية والنهج القائم على المخاطر.
- الحفاظ على نظام إدارة الجودة في المؤسسة وفقاً للمعايير آيزو ٩٠٠١:٢٠١٥ و (API spec Q1).
- توفير التواصل في ما يتعلق بتطبيق نظام فعال لإدارة الجودة.
- ضمان دمج متطلبات نظام إدارة الجودة في عملية الأعمال في المؤسسة.
- ضمان توافق جودة المنتجات المقدمة للعملاء مع المعايير المعمول بها والمواصفات المعتمدة ووفقاً لمتطلبات العملاء.
- فحص أو اختبار أو قياس المواد أو المنتجات التي يتم إنتاجها.
- ضمان معايرة معدات الاختبار والقياس والمراقبة والاحتفاظ بالسجلات.
- تقديم التدريب اللازم لتطوير موظفي الإدارة.

## ٥-٢ أعضاء الإدارة التنفيذية للشركة

يتضمن الجدول التالي تفاصيل أعضاء الإدارة التنفيذية للشركة كما في تاريخ إصدار هذه النشرة:

### الجدول (٥-٢٧): الإدارة التنفيذية للشركة

نسبة الملكية المباشرة وغير المباشرة	تاريخ الالتحاق	العمر	الجنسية	المنصب	الاسم		
						قبل الطرح	بعد الطرح
-	٢٠١٣م	٥٠ عاماً	هندي	العضو المنتدب	فيبول شيف ساهاي ماثور	-	-
-	١٤٤٢/١٠/٢٠هـ (الموافق ٢٠٢١/٠٦/٠١م)	٤٤ عاماً	سعودي	الرئيس التنفيذي	محمد عبدالعزيز محمد الشاهين	-	-
-	١٤٤٣/٠١/١٠هـ (الموافق ٢٠٢١/٠٨/١٨م)	٤٣ عاماً	مصري	الرئيس المالي	محمد صالح علي درويش	-	-
-	١٤٤٢/٠١/١٠هـ (الموافق ٢٠٢١/٠٨/١٨م)	٥١ عاماً	سعودي	مدير إدارة رأس المال البشري والإدارة العامة	عبدالله محمد أبوشريفة	-	-
-	١٤٣٤/٠٩/٢٤هـ (الموافق ٢٠١٣/٠١/٠٨م)	٥٢ عاماً	سعودي	مدير عام إدارة المبيعات والتسويق والتخطيط المركزي وإدارة العقود	عيسى محمد عطيه الزهراني	-	-
-	١٤٤٠/٠٣/٢٣هـ (الموافق ٢٠١٨/١٢/٠١م)	٥٦ عاماً	هندي	نائب الرئيس للعمليات	سنجاي كانت شرفستفة	-	-
-	١٤٣٧/٠٣/٢١هـ (الموافق ٢٠١٦/٠١/٠١م)	٤٣ عاماً	هندي	مدير أول لإدارة مراقبة الجودة	دافالكومار فوروا	-	-

المصدر: الشركة

### ٣-٥-٥ عقود العمل المُبرمة مع الرئيس التنفيذي والرئيس المالي

يوضح الجدول التالي ملخصاً لعقد العمل المُبرم بين الشركة والرئيس التنفيذي والرئيس المالي.

الجدول (٢٨-٥): ملخص عقد عمل الرئيس المالي والرئيس التنفيذي

الاسم	المسمى الوظيفي	تاريخ العقد	مدة العقد
محمد صالح علي درويش	الرئيس المالي	١٤٤٣/٠١/١٠ هـ (الموافق ٢٠٢١/٠٨/١٨ م)	سنة ميلادية واحدة، تُجدد باتفاق كلا الطرفين
محمد عبدالعزيز محمد الشاهين	الرئيس التنفيذي	١٤٤٢/١٠/٢٠ هـ (الموافق ٢٠٢١/٠٦/٠١ م)	سنة ميلادية واحدة، تُجدد باتفاق كلا الطرفين

المصدر: الشركة

### ٤-٥-٥ ملخص السير الذاتية لأعضاء الإدارة التنفيذية

تتضمن الجداول التالية ملخصاً للسير الذاتية لأعضاء الإدارة التنفيذية:

الجدول (٢٩-٥): ملخص السيرة الذاتية ل فيبول شيف ساهاي ماثور

الاسم	المنصب	السيرة الذاتية
فيبول شيف ساهاي ماثور	العضو المنتدب	فضلاً راجع القسم ٥-٦ «ملخص السير الذاتية لأعضاء وأمين سر مجلس الإدارة» من هذه النشرة.

المصدر: الشركة

الجدول (٣٠-٥): ملخص السيرة الذاتية ل محمد صالح علي درويش

الاسم	المنصب	السيرة الذاتية
محمد صالح علي درويش	أمين سر مجلس الإدارة والرئيس المالي	فضلاً راجع القسم ٥-٦ «ملخص السير الذاتية لأعضاء وأمين سر مجلس الإدارة» من هذه النشرة.

المصدر: الشركة

الجدول (٣١-٥): ملخص السيرة الذاتية ل محمد عبدالعزيز محمد الشاهين

الاسم	المنصب	السيرة الذاتية
محمد عبدالعزيز محمد الشاهين	الرئيس التنفيذي وعضو اللجنة التنفيذية	فضلاً راجع القسم ٥-٦ «ملخص السير الذاتية لأعضاء وأمين سر مجلس الإدارة» من هذه النشرة.

المصدر: الشركة

الجدول (٣٢-٥): ملخص السيرة الذاتية ل عيضة محمد عطيه الزهراني

الاسم	العمر	الجنسية	المسمى الوظيفي	المؤهلات العلمية	المناصب الحالية	الخبرات السابقة الرئيسية
عيضة محمد عطيه الزهراني	٥٢ عاماً	سعودي	مدير عام إدارة المبيعات والتسويق والتخطيط المركزي وإدارة العقود	• بكالوريوس في العلوم - تخصص هندسة مدنية، جامعة الملك فهد للبترول والمعادن، المملكة، عام ١٩٩٣ م.	• مدير عام إدارة المبيعات والتسويق والتخطيط المركزي وإدارة العقود في الشركة منذ عام ٢٠١٣ م وحتى تاريخه.	• مدير فرع في مجموعة أميانتيت، وهي شركة مساهمة سعودية، تعمل في مجال صناعة أنابيب الألياف الزجاجية المقواة بالحرارة من راتنجات الإيبوكسي، منذ عام ١٩٩٣ م وحتى عام ٢٠١٠ م.

المصدر: الشركة

الجدول (٥-٣٣): ملخص السيرة الذاتية ل سنجاي كانت شرفستفة

الاسم	سنجاي كانت شرفستفة
العمر	٥٦ عاماً
الجنسية	هندي
المسمى الوظيفي	نائب الرئيس للعمليات
المؤهلات العلمية	<ul style="list-style-type: none"> <li>ماجستير في التكنولوجيا - تخصص علم المعادن الصناعية، جامعة أي. تي. مدراس تشيناي، الهند، عام ١٩٨٩م.</li> </ul>
المناصب الحالية	<ul style="list-style-type: none"> <li>نائب الرئيس للعمليات في الشركة منذ عام ٢٠١٨م وحتى تاريخه.</li> </ul>
الخبرات السابقة الرئيسية	<ul style="list-style-type: none"> <li>نائب أول للرئيس في شركة ويلسون كوربيريشن ليمتد، وهي شركة مدرجة محدودة عامة هندية، تعمل في مجال أنابيب الصلب وتغليف الأنابيب، منذ عام ٢٠١٢م وحتى عام ٢٠١٨م.</li> <li>نائب أول للرئيس في شركة مان إنديستريز ليمتد، وهي شركة مدرجة محدودة عامة هندية، تعمل في مجال الصناعات التحويلية، منذ عام ٢٠١٠م وحتى عام ٢٠١١م.</li> </ul>

المصدر: الشركة

الجدول (٥-٣٤): ملخص السيرة الذاتية ل دافالكومار فورا

الاسم	دافالكومار فورا
العمر	٤٢ عاماً
الجنسية	هندي
المسمى الوظيفي	مدير أول لإدارة مراقبة الجودة
المؤهلات العلمية	<ul style="list-style-type: none"> <li>دبلوم في التصنيع (الميكانيكي)، جامعة اس أي آق بيه بي تي أي (SIR BPTI)، الهند، عام ١٩٩٧م.</li> </ul>
المناصب الحالية	<ul style="list-style-type: none"> <li>مدير أول لإدارة مراقبة الجودة في الشركة منذ عام ٢٠١٥م وحتى تاريخه.</li> </ul>
الخبرات السابقة الرئيسية	<ul style="list-style-type: none"> <li>مدير عام مراقبة الجودة في شركة ويلسون كوربيريشن ليمتد، وهي شركة عامة مدرجة هندية، تعمل في مجال أنابيب الصلب وتغليف الأنابيب، منذ عام ٢٠٠٧م وحتى عام ٢٠١٥م.</li> <li>مدير إدارة ضمان الجودة / مراقبة الجودة في شركة مان إنديستريز، وهي شركة ذات مسؤولية محدودة سعودية، تعمل في مجال الأنابيب، منذ عام ٢٠٠٦م وحتى عام ٢٠٠٧م.</li> <li>كبير مهندسي إدارة ضمان الجودة / مراقبة الجودة في شركة ويلسون غوجارات ستاهل روهرين، وهي شركة ذات مسؤولية محدودة هندية، تعمل في مجال الأنابيب، منذ عام ٢٠٠٠م وحتى عام ٢٠٠٥م.</li> <li>مهندس ضمان الجودة / مراقبة الجودة في شركة إنوكس إنديا، وهي شركة محدودة هندية، تعمل في مجال الصناعات التحويلية، منذ عام ١٩٩٧م وحتى عام ٢٠٠٠م.</li> <li>مهندس متدرب في شركة كيلبورن إنجنيرينج ليمتد، وهي شركة محدودة هندية، تعمل في مجال تصميم وتصنيع المجففات الدوارة والمبردات ومحطات التكرير، منذ عام ١٩٩٦م وحتى عام ١٩٩٧م.</li> <li>مهندس متدرب في شركة لارسن أند توبرو، وهي شركة محدودة هندية، تعمل في مجال التكنولوجيا والهندسة والإنشاءات والتصنيع والخدمات المالية، منذ يونيو ١٩٩٦م وحتى عام ١٩٩٦م.</li> </ul>

المصدر: الشركة

الجدول (٥-٣٥): ملخص السيرة الذاتية ل عبدالله محمد أبوشريفة

الاسم	عبدالله محمد أبوشريفة
العمر	٥١ عاماً
الجنسية	سعودي
المسمى الوظيفي	مدير إدارة رأس المال البشري والإدارة العامة
المؤهلات العلمية	<ul style="list-style-type: none"> <li>بكالوريوس في العلاقات العامة، جامعة الملك سعود، السعودية، عام ١٩٩٣م.</li> </ul>
المناصب الحالية	<ul style="list-style-type: none"> <li>مدير إدارة رأس المال البشري والإدارة العامة في الشركة منذ عام ٢٠٢١م وحتى تاريخه.</li> </ul>
الخبرات السابقة الرئيسية	<ul style="list-style-type: none"> <li>مدير أول للموارد البشرية والشؤون الإدارية في شركة الأنابيب السعودية، وهي شركة مساهمة سعودية، تعمل في مجال صناعة أنابيب فولاذية كربونية ملحومة وتقديم خدمات التشغيل الخارجي في المملكة والشرق الأوسط، منذ عام ٢٠٠٠م وحتى عام ٢٠٢٠م.</li> </ul>

المصدر: الشركة

## ٥-٦ مكافآت أعضاء مجلس الإدارة والإدارة التنفيذية

يوضح الجدول التالي تفاصيل مكافآت مجلس الإدارة وخمسة أعضاء في الإدارة التنفيذية ممن حصلوا على أعلى مكافأة وتعويض من الشركة (بما في ذلك الرئيس التنفيذي والرئيس المالي للسنوات المالية المنتهية في ٣١ مارس ٢٠١٩م و٢٠٢٠م و٢٠٢١م):

الجدول (٥-٣٦): مكافآت أعضاء مجلس الإدارة وأعضاء خمسة أعضاء في الإدارة التنفيذية

(بالريال السعودي)	٢٠١٩م	٢٠٢٠م	٢٠٢١م
مجلس الإدارة	-	-	-
أعضاء اللجان	٩٥,٠٠٠	٩٨,٠٠٤	٢٢٠,٠٠٠
أعلى خمسة أعضاء في الإدارة التنفيذية (بما في ذلك الرئيس التنفيذي والرئيس المالي)	٣٩٧,٧٦٥	٤٢١,٦٩٥	١,٠٣٥,٣٥٨
<b>الإجمالي</b>	<b>٤٩٢,٧٦٥</b>	<b>٥١٩,٦٩٩</b>	<b>١,٢٢٥,٣٥٨</b>

المصدر: الشركة

## ٥-٧ حوكمة الشركة

اعتمدت الشركة لائحة الحوكمة الداخلية والتي تشمل لائحة عمل لجنة المراجعة ولائحة عمل لجنة الترشيحات والمكافآت بموجب قرار الجمعية العامة غير العادية بتاريخ ١٤/٠٢/٤٤٣هـ (الموافق ٢١/٠٩/٢٠٢١م) بناءً على توصية مجلس الإدارة بتاريخ ١٤/٠٢/٤٤٣هـ (الموافق ٢١/٠٩/٢٠٢١م) وفقاً للمادة الرابعة والتسعين والمادتين السنتين والرابعة والستين من لائحة حوكمة الشركات. كما اعتمد مجلس الإدارة لائحة عمل اللجنة التنفيذية بتاريخ ١٣/٠٢/٤٤٣هـ (الموافق ٢٠/٠٩/٢٠٢١م).

تلتزم الشركة بجميع متطلبات الحوكمة الإلزامية المطبقة على الشركات المساهمة، باستثناء بعض الأحكام التي تنطبق على الشركات المدرجة فقط، نظراً لأن أسهم الشركة غير مدرجة بعد في تداول، وهي:

- الفقرة (أ) من المادة الثامنة المتعلقة بالإعلان في الموقع الإلكتروني للسوق المالية عن معلومات المرشحين لعضوية مجلس الإدارة عند نشر أو توجيه الدعوة لانعقاد الجمعية العامة.
- الفقرة (ج) من المادة الثامنة المتعلقة باقتصار التصويت في الجمعية العامة على مرشحي مجلس الإدارة الذين تم الإعلان عن معلوماتهم وفقاً للفقرة (أ) من المادة الثامنة.
- الفقرة (د) من المادة الثالثة عشرة المتعلقة بنشر الدعوة الموجهة إلى الجمعية العامة على الموقع الإلكتروني للسوق المالية والموقع الإلكتروني للشركة.
- الفقرة (ج) من المادة الرابعة عشرة المتعلقة بتوفير المعلومات المرتبطة ببنود الجمعية العامة من خلال الموقع الإلكتروني للسوق المالية والموقع الإلكتروني للشركة.
- الفقرة (هـ) من المادة الخامسة عشرة المتعلقة بالإفصاح عن نتائج اجتماع الجمعية العامة للجمهور والهيئة والسوق المالية من خلال الموقع الإلكتروني للسوق المالية الإلكتروني للشركة.
- الفقرة (د) من المادة السابعة عشرة المتعلقة بإخطار الهيئة بأسماء أعضاء مجلس الإدارة وحالة عضويتهم وأي تغييرات تطرأ على عضويتهم.
- الفقرة (ب) من المادة التاسعة عشرة المتعلقة بإخطار هيئة السوق المالية وتداول فور انتهاء صلاحية عضوية أعضاء مجلس الإدارة لأي سبب من الأسباب.
- المادة الثامنة والستون المتعلقة بالإعلان عن مرشحي مجلس الإدارة على الموقع الإلكتروني للشركة والموقع الإلكتروني للسوق المالية لدعوة الأشخاص الراغبين في الترشح لمجلس الإدارة.
- المادة التاسعة والثمانون والمادة التسعون والفقرة (ب) من المادة الحادية والتسعين والمادة الثانية والتسعون والمادة الثالثة والتسعون المتعلقة بسياسات وإجراءات الإفصاح.

## ٨-٥ تضارب المصالح

لا يمنح النظام الأساس للشركة ولا أي من سياساتها الداخلية أي صلاحيات تمكّن عضو مجلس الإدارة من التصويت على عقد تكون له فيه مصلحة مباشرة أو غير مباشرة، وفقاً لأحكام المادة الحادية والسبعين من نظام الشركات، التي تنص على أنه لا يجوز لعضو مجلس الإدارة أن تكون له أي مصلحة مباشرة أو غير مباشرة في تعاملات الشركة وعقودها ما لم تأذن بها الجمعية العامة.

وفقاً للمادة الحادية والسبعين من نظام الشركات، يتعين على عضو مجلس الإدارة إبلاغ مجلس الإدارة بما له من مصالح شخصية في التعاملات أو العقود التي تتم لحساب الشركة. ويجب على رئيس مجلس الإدارة الإفصاح للجمعية العامة العادية، عند انعقادها، عن المعاملات والعقود التي يكون لأي عضو مجلس إدارة مصلحة فيها. ويجب أن يكون هذا الإفصاح مصحوباً بتقرير خاص من مراجع الحسابات، ويجب تسجيله في محضر اجتماع مجلس الإدارة. ولا يجوز لعضو مجلس الإدارة المعني المشاركة في التصويت على القرار الذي سيتم تبنيه في هذا الشأن. وبناءً على ما سبق، يعلن أعضاء مجلس الإدارة قيامهم بما يلي:

- الامتثال للمادتين الحادية والسبعين والثانية والسبعين من نظام الشركات والمادتين الرابعة والأربعين والسادسة والأربعين من لائحة حوكمة الشركات.
- الامتناع عن التصويت على العقود المبرمة مع الأطراف ذات العلاقة في اجتماعات الجمعية العامة إذا كانت لهم مصلحة مباشرة أو غير مباشرة فيها.
- الالتزام بعدم الدخول في منافسة ضد أعمال الشركة وبأن جميع التعاملات مع الأطراف ذات العلاقة في المستقبل سوف تتم على أساس تجاري بحسب وتوافقاً لأحكام المادة الثانية والسبعين من نظام الشركات.

كما في تاريخ هذه النشرة، ليس لأي من أعضاء مجلس الإدارة أو أعضاء الإدارة التنفيذية أو أمين سر مجلس الإدارة أو أي من أقاربهم أي مصلحة مباشرة أو غير مباشرة في أسهم الشركة أو أي مصلحة في أي أمر آخر يمكن أن يؤثر في أعمال الشركة، باستثناء ما تم الإفصاح عنه في القسم رقم ٥-٣ «مجلس الإدارة»، والقسم رقم ٥-٥ «الإدارة التنفيذية»، والقسم رقم ٥-١٢ «الاتفاقيات الجوهرية مع الأطراف ذات العلاقة» في هذه النشرة.

بالإضافة إلى ذلك، كما في تاريخ هذه النشرة، ليس لأي من أعضاء مجلس الإدارة أو أعضاء الإدارة التنفيذية أو أمين سر مجلس الإدارة ولا أي من أقاربهم أي مصلحة في أي عقد أو ترتيب حالي أو مزعم أبرامه مع الشركة، باستثناء ما تم الإفصاح عنه في القسم رقم ٥-١٢ «الاتفاقيات الجوهرية مع الأطراف ذات العلاقة» في هذه النشرة.

## ٩-٥ الإفلاس و/ أو الإعسار

تقر الشركة أنه وكما في تاريخ هذه النشرة، لم يتم إعلان إفلاس أي من أعضاء مجلس إدارتها أو أعضاء الإدارة التنفيذية أو أمين سر مجلس الإدارة لديها. كما تقر أنه وكما في تاريخ هذه النشرة، لم يتم الإعلان عن إعسار أي شركة من الشركات التي شغل فيها أعضاء مجلس الإدارة وأعضاء الإدارة التنفيذية وأمين سر مجلس الإدارة لديها منصباً إدارياً أو إشرافياً خلال السنوات الخمس الماضية.

## ١٠-٥ أسهم الموظفين

لا توجد لدى الشركة في الوقت الحالي أي برامج لأسهم الموظفين قائمة قبل تقديم طلب التسجيل وطرح الأوراق المالية الخاضعة لهذه النشرة. ولا يمتلك أي من موظفي الشركة أي أسهم فيها، ولا توجد ترتيبات أخرى تشترك الموظفين في رأس مال الشركة (لمزيد من المعلومات عن الموظفين لدى الشركة والالتزام بالسعودة، فضلاً راجع القسم رقم ٩-٤ «الموظفون» في هذه النشرة).

## مناقشة وتحليل الإدارة للوضع المالي ونتائج العمليات

يستعرض هذا القسم مراجعة تحليلية لأداء الشركة التشغيلي ومركزها المالي خلال السنوات المنتهية في ٣١ مارس ٢٠١٩م و ٣١ مارس ٢٠٢٠م و ٣١ مارس ٢٠٢١م. يستند هذا القسم إلى القوائم المالية المراجعة للشركة للسنوات المالية المنتهية في ٣١ مارس ٢٠١٩م و ٢٠٢٠م و ٢٠٢١م وكذلك القوائم المالية المراجعة لشركة ويلسبون لتغليف الأنابيب للسنوات المالية المنتهية في ٣١ مارس ٢٠١٩م و ٢٠٢٠م و ٢٠٢١م وكذلك القوائم المالية (تاريخ الإندماج) و المعلومات المالية التصورية للشركة للسنة المنتهية في ٣١ مارس ٢٠٢١م (بالإضافة إلى المعلومات المالية التصورية المقارنة للسنوات المنتهية في ٣١ مارس ٢٠١٩م و ٣١ مارس ٢٠٢٠م).

تم إعداد القوائم المالية المراجعة للشركة عن السنوات المالية المنتهية في ٣١ مارس ٢٠١٩م و ٣١ مارس ٢٠٢٠م و ٣١ مارس ٢٠٢١م والقوائم المالية المراجعة لشركة ويلسبون لتبطين و لتغليف الأنابيب للسنوات المالية المنتهية في ٣١ مارس ٢٠١٩م و ٣١ مارس ٢٠٢٠م و للفترة من ١ أبريل ٢٠٢٠م إلى ٢٠ يوليو ٢٠٢٠م وفقاً للمعايير الدولية للتقرير المالي (IFRS) المعتمدة في المملكة والمعايير والإصدارات الأخرى المعتمدة من الهيئة السعودية للمراجعين والمحاسبين (SOCPA). وقد تم مراجعة القوائم المالية للشركة عن السنوات المالية المنتهية في ٣١ مارس ٢٠١٩م و ٣١ مارس ٢٠٢٠م و ٣١ مارس ٢٠٢١م والقوائم المالية لشركة ويلسبون لتبطين و لتغليف الأنابيب للسنوات المالية المنتهية في ٣١ مارس ٢٠١٩م و ٣١ مارس ٢٠٢٠م و للفترة من ١ أبريل ٢٠٢٠م إلى ٢٠ يوليو ٢٠٢٠م من قبل شركة برايس وترهاوس كوبرز محاسبون قانونيون (ويشار إليه فيما يلي بـ «المحاسب القانوني» أو «مراجع الحسابات») على النحو الوارد في تقارير المراجعة الصادرة عنهم. بالإضافة إلى ذلك، أعدت المعلومات المالية التصورية للشركة للسنة المنتهية في ٣١ مارس ٢٠٢١م من قبل إدارة الشركة وفقاً للسياسات المحاسبية للشركة، وتم التأكد منها من قبل مراجع الحسابات (شركة برايس وترهاوس كوبرز محاسبون قانونيون) بما يتفق مع المعيار الدولي لارتباطات التأكيد رقم ٣٤٢٠ (ISA 3420). وفيما يتعلق بالمعلومات المالية التصورية للشركة للسنوات المالية المنتهية في ٣١ مارس ٢٠١٩م و ٣١ مارس ٢٠٢٠م فقد تم الاستناد إلى أرقام المقارنة للمعلومات المالية التصورية للشركة للسنة المنتهية في ٣١ مارس ٢٠٢١م. خلال عام ٢٠١٩م، أوصى مجلس إدارة الشركة بدمج الشركة مع شركة ويلسبون لتغليف الأنابيب، وهي شركة ذات مسؤولية محدودة مسجلة في المملكة يملكها مساهمو الشركة بنفس نسبة المساهمة (تحت سيطرة مشتركة).

وقع مساهمو الشركة اتفاقية في ٢١/٠٩/١٤٤١هـ (الموافق ١٤/٠٥/٢٠٢٠م)، حيث تم الاتفاق على دمج عمليات شركة ويلسبون لتغليف الأنابيب وجميع أصولها وحقوقها ومسؤولياتها والتزاماتها مع الشركة اعتباراً من ١٠/١٢/١٤٤١هـ (الموافق ٢١/٠٧/٢٠٢٠م). بموجب شروط الاتفاقية المذكورة أعلاه وبما أن كل من الشركة وشركة ويلسبون لتغليف الأنابيب يخضعان لسيطرة مشتركة، فلا يوجد أي مقابل يتم دفعه وسيتم نقل القيم الدفترية للأصول والخصوم الخاصة بشركة ويلسبون لتغليف الأنابيب إلى الشركة في التاريخ الفعلي للاندماج.

يتضمن هذا القسم:

- مناقشة وتحليل الشركة وشركة ويلسبون لتغليف الأنابيب التي أصبحت جزءاً من الشركة من تاريخ نفاذ الاندماج.
  - المعلومات المالية التصورية والتي تعكس المركز الموحد للشركة وشركة ويلسبون لتغليف الأنابيب للسنوات المنتهية في ٣١ مارس ٢٠١٩م و ٢٠٢٠م و ٢٠٢١م. الغرض من إعداد المعلومات المالية التصورية المدرجة في نشرة الإصدار هو إيضاح أثر حدث أو معاملة مهمة على المعلومات المالية غير المعدلة للشركة كما لو كان هذا الحدث قد وقع أو تم إجراء المعاملة في تاريخ سابق محدد.
- تم عرض جميع الأرقام الواردة في هذا القسم بالريال السعودي وتم تقريبها إلى أقرب ألف. على هذا النحو، إذا تم جمعها، فقد تختلف الأرقام عن تلك الواردة في الجداول. وتستند جميع النسب المئوية السنوية والهوامش ومعدلات النمو السنوية المركبة إلى الأرقام المقربة.
- قد يحتوي هذا القسم على إفادات مستقبلية محددة فيما يتعلق بالإمكانات المستقبلية بالشركة، بناءً على خطط إدارتها الحالية والتوقعات المتعلقة بنمو الشركة، ونتائج العمليات والظروف المالية، ولذلك فقد تتضمن مخاطر وتوقعات غير مؤكدة. هذا وقد تختلف النتائج الفعلية للشركة بشكل جوهري عن تلك الواردة صراحة أو ضمناً في تلك التوقعات نتيجة عدة عوامل متنوعة وأحداث مستقبلية، من ضمنها تلك الواردة في هذا القسم وفي مواضع أخرى من هذه النشرة، خاصة التي في القسم رقم ٢ «عوامل المخاطرة» من هذه النشرة.

## ٦-١ إقرار أعضاء مجلس الإدارة حول القوائم المالية

يقر أعضاء مجلس الإدارة أن المعلومات المالية الواردة في هذا القسم قد تم استخراجها دون تعديلات جوهريّة وعرضها بصيغة تتسق مع القوائم المالية المراجعة للشركة للسنوات المالية المنتهية في ٣١ مارس ٢٠١٩م و ٢٠٢٠م و ٢٠٢١م وكذلك القوائم المالية المراجعة لشركة ويلسبون لتغليف الأنابيب للسنوات المالية المنتهية في ٣١ مارس ٢٠١٩م و ٢٠٢٠م و للفترة من ١ أبريل ٢٠٢٠م إلى ٢٠ يوليو ٢٠٢٠م وفقاً للمعايير الدولية للتقرير المالي (IFRS). وكذلك المعلومات المالية التصورية للسنة المنتهية في ٣١ مارس ٢٠٢١م (بالإضافة إلى المعلومات المالية التصورية المقارنة للسنوات المنتهية في ٣١ مارس ٢٠١٩م و ٣١ مارس ٢٠٢٠م) المعدة من قبل إدارة الشركة وفقاً للسياسات المحاسبية للشركة.

يقر أعضاء مجلس الإدارة بأن الشركات تملك رأس مال عامل يكفي لفترة الاثني عشر (١٢) شهراً التي تلي مباشرة تاريخ نشر هذه النشرة.

يقر أعضاء مجلس الإدارة أنه لم يكن هناك أي تغيير سلبى جوهري في الوضع المالي والتجاري للشركة خلال الأعوام المالية الثالث السابقة مباشرة لتاريخ تقديم طلب التسجيل وطرح الأوراق المالية وحتى تاريخ اعتماد هذه النشرة، باستثناء ما ورد في القسم رقم ٢ «عوامل المخاطرة» والقسم رقم ٦ «مناقشة وتحليل الإدارة للوضع المالي ونتائج العمليات» من هذه النشرة.

يقر أعضاء مجلس الإدارة بأن ليس لدى الشركة أي ممتلكات بما في ذلك أوراق مالية تعاقدية أو غيرها من الأصول التي تكون قيمتها عرضة للتقلبات أو يصعب التأكد من قيمتها مما يؤثر بشكل كبير في تقييم الموقف المالي.

يقر أعضاء مجلس الإدارة بأن كل الحقائق الجوهرية المتعلقة بالشركة وأدائها المالي تم الإفصاح عنها في هذه النشرة، وأنه لا توجد أي معلومات أو مستندات أو حقائق أخرى لو تم إغفال ذكرها ستصبح البيانات الواردة في هذه النشرة بيانات مضللة.

يقر أعضاء مجلس الإدارة بأنه لم يتم منح أي عمولات أو خصومات أو أتعاب وساطة أو أي عوض غير نقدي من قبل الشركة خلال السنوات الثلاث (٣) السابقة مباشرة لتاريخ تقديم طلب التسجيل وطرح الأوراق المالية الخاضعة لهذه النشرة فيما يتعلق بإصدار أو طرح أي أوراق مالية.

يقر مجلس الإدارة بأنه لا توجد أي قروض أو مديونيات أخرى بما في ذلك السحب على المكشوف من الحسابات المصرفية أو أي التزامات ضمان (بما في ذلك الضمان الشخصي أو غير المشمولة بضمان شخصي) أو التزامات تحت القبول أو ائتمان القبول أو التزامات الشراء التأجيلي للشركة، باستثناء ما تم الإفصاح عنه في القسم رقم ١٢-٤-٣ «اتفاقيات التمويل» والقسم رقم ٦ «مناقشة وتحليل الإدارة للوضع المالي ونتائج العمليات» من هذه النشرة.

يقر أعضاء مجلس إدارة الشركة أنه لا توجد أي رهونات أو حقوق أو أي أعباء أو تكاليف على ممتلكات الشركة كما في تاريخ هذه النشرة، باستثناء ما تم الإفصاح عنه في القسم رقم ١٢-٤-٣ «اتفاقيات التمويل» والقسم ٦ «مناقشة وتحليل الإدارة للوضع المالي ونتائج العمليات» من هذه النشرة.

ويؤكد أعضاء مجلس الإدارة أن رأس مال الشركة غير مشمول بحق خيار.

كما يقر أعضاء مجلس الإدارة بمناسبة سياسة مخصص الديون المشكوك في تحصيلها المتبعة والمطبقة وفق المعيار الدولي للتقرير المالي (٩) - نموذج خسائر الائتمان المتوقعة - والمعيار الدولي للتقرير المالي (١٥) - والذي بموجبه يتم الاعتراف بالإيرادات والذمم المدينة بناء على النموذج المكون من خمس خطوات - وذلك كما هو موضح في السياسات المحاسبية في هذه النشرة، وبأن المخصص الحالي للديون المشكوك في تحصيلها على حد علمهم كافي.

## ٢-٦ العوامل الرئيسية التي تؤثر على أداء الشركة

فيما يلي مناقشة لأهم العوامل التي أثرت أو من المتوقع أن تؤثر على المركز المالي للشركة ونتائج العمليات. تستند هذه العوامل إلى المعلومات المتاحة حالياً للشركة وقد لا تمثل جميع العوامل التي قد يكون لها تأثير على أعمال الشركة. يرجى مراجعة القسم رقم ٢ «عوامل المخاطرة» من هذه النشرة.

### ١-٢-٦ الظروف الاقتصادية العامة

تستخدم منتجات الشركة في مشاريع البنية التحتية الكبيرة في قطاعات المياه والنفط والغاز. ترتبط المشاريع في هذه القطاعات ارتباطاً وثيقاً بمستوى الإنفاق الحكومي. أدى انخفاض أسعار النفط الذي بدأ في عام ٢٠١٤م إلى تباطؤ الاقتصاد السعودي الذي سجل أول عجز في الميزانية منذ عام ٢٠٠٩م. على هذا النحو، انخفض الناتج المحلي الإجمالي في السنوات التالية مما أدى إلى انخفاض الإنفاق الحكومي، بما في ذلك مشاريع البنية التحتية. واستجابة لذلك، أدخلت حكومة المملكة عدداً من الإصلاحات الحكومية بما في ذلك برنامج رؤية ٢٠٣٠ الذي يركز على التنوع الاقتصادي وزيادة الإيرادات غير النفطية وتنمية القطاع الخاص. يتضمن برنامج رؤية ٢٠٣٠ عدداً من المبادرات بما في ذلك بناء مدن جديدة، والإسكان، وإصلاح القطاع المالي والتخصيص والتي من المتوقع أن تفيد الطلب على أنابيب اللحام القوسي الحلزوني المغمور (HSAW).

### ٢-٢-٦ الأعمال المتأخرة والمتراكمة

غالباً ما يمتد العمل في مشاريع البنية التحتية الكبيرة لأكثر من عام واحد، وبالتالي قد يستغرق تسليم المشاريع إلى العملاء أكثر من عام واحد. الطلبات التي لم يتم تسليمها هي جزء من دفتر طلبات الشركة المتراكمة. يرتبط أداء الشركة ارتباطاً وثيقاً بقوة سجل الطلبات والطلبات المتراكمة ولذلك تركز الشركة بشدة على تطوير ميزات التنافسية لتكون قادرة على الاستمرار في الفوز بمشاريع جديدة. لقد استثمرت الشركة بشكل كبير في الطاقة الإنتاجية والإنتاج المتكامل والكفاءة التشغيلية وعلاقات العملاء لتكون قادرة على الفوز بطلبات جديدة للمشاريع القائمة وكذلك الاستفادة من الفرص الجديدة التي قد تكون مصاحبة لبرنامج التخصيص المتوقع لمؤسسة تحلية المياه.

### ٣-٢-٦ أسعار المواد الخام

تتلقى الشركة معظم الطلبات لمنتجاتها من خلال المناقصات. تقوم الشركة بتسعير عروضها على أساس أسعار المواد الخام السائدة والمتوقعة، وبشكل رئيسي أسعار اللفائف الصلب المدرفلة على الساخن التي تعد مكون المواد الخام الرئيسي. ترتبط أسعار لفائف الصلب المدرفلة على الساخن ارتباطاً وثيقاً بأسعار الحديد التي تختلف وفقاً لعدد من عوامل العرض والطلب. تسعى الشركة إلى تسعير عروضها مع الأخذ في الاعتبار الحركة المتوقعة في أسعار الصلب والحفاظ على رقابة صارمة على تكاليف المصنع للحد من آثار التغيرات في أسعار لفائف الصلب المدرفلة على الساخن.

## ٣-٦ ملخص السياسات المحاسبية المهمة للشركة وشركة ويلسبون لتغليف الأنابيب

أسس الإعداد وملخص السياسات المحاسبية المهمة المذكورة أدناه مطبقة على الشركة وشركة ويلسبون لتغليف الأنابيب، ما لم يذكر خلاف ذلك.

### ١-٣-٦ ملخص السياسات المحاسبية المهمة

#### أ. بيان الالتزام

أعدت هذه القوائم المالية طبقاً للمعايير الدولية لإعداد التقارير المالية المعتمدة في المملكة والمعايير والاصدارات الأخرى الصادرة عن الهيئة السعودية للمحاسبين القانونيين.

#### ب. مبدأ التكلفة التاريخية

أعدت القوائم المالية للشركة للسنوات المالية المنتهية في ٣١ مارس ٢٠١٩م و٢٠٢٠م و٢٠٢١م وكذلك القوائم المالية المراجعة لشركة ويلسبون لتغليف الأنابيب للسنوات المالية المنتهية في ٣١ مارس ٢٠١٩م و٢٠٢٠م طبقاً لمبدأ التكلفة التاريخية باستثناء ما تتطلبه المعايير الدولية لإعداد التقارير المالية أساس قياس آخر كما هو موضح عنه في السياسات المحاسبية ذات الصلة. أعدت القوائم المالية لشركة ويلسبون لتغليف الأنابيب عن الفترة من ١ أبريل ٢٠٢٠ حتى ٢٠ يوليو ٢٠٢٠م طبقاً لمبدأ عدم الاستمرارية.

#### ج. المعايير الجديدة والمعدلة التي تتبناها الشركة

طبقت الشركة المعايير والتعديلات التالية لأول مرة على فترات تقاريرها التي تبدأ في أو بعد ١ أبريل ٢٠١٩م.

تعديلات على المعيار الدولي لإعداد التقارير المالية رقم ٩ «الأدوات المالية» على تعديل المطلوبات المالية

يتم تطبيق هذا التعديل عند تعديل الالتزام المالي المقاس بالتكلفة المطفأة دون أن ينتج عن ذلك إلغاء الإثبات، يجب إثبات الربح أو الخسارة فوراً ضمن الربح أو الخسارة. يتم احتساب الربح أو الخسارة على أنه الفرق بين التدفقات النقدية التعاقدية الأصلية والتدفقات النقدية المعدلة المخصصة باستخدام معدل الفائدة الفعلي الأصلي. هذا يعني أنه لا يمكن توزيع الفرق على العمر المتبقي للأداة والذي قد يكون تغييراً في الممارسة من معيار المحاسبة الدولي ٣٩. ولم يتم تحديد أثر جوهري لذلك.

التحسينات السنوية على المعايير الدولية لإعداد التقارير المالية ٢٠١٥م-٢٠١٧م - تنطبق على الشركة فقط

تتضمن هذه التعديلات تغييرات طفيفة على معيار المحاسبة الدولي رقم ٢٣ - «تكاليف الاقتراض» - تعامل الشركة أي اقتراض طويل الأجل يتم في الأصل لتطوير أصل مؤهل عندما يكون الأصل جاهزاً للاستخدام المقصود أو البيع. لم يتم تحديد أثر جوهري لذلك.

تعديلات على المعيار المحاسبة الدولي رقم ١٩ «منافع الموظفين» على تعديل الخطة أو تقليصها أو تسويتها

تتطلب هذه التعديلات من المنشأة:

- استخدام افتراضات محدثة لتحديد تكلفة الخدمة الحالية وصافي الفائدة لباقي الفترة التالية لتعديل الخطة أو تقليصها أو تسويتها.
- إثبات أي انخفاض في الفائض ضمن الربح أو الخسارة كجزء من تكلفة الخدمة السابقة، أو ضمن الربح أو الخسارة الناتجة عن التسوية، حتى لو لم يكن هذا الفائض مثبتاً سابقاً بسبب تأثير الحد الأعلى للموجودات.

لم يتم تحديد أي أثر جوهري لذلك.

تفسير لجنة تفسيرات المعايير الدولية لإعداد التقارير المالية رقم ٢٣ - «عدم التأكد بشأن معالجات ضريبة الدخل»

يوضح تفسير لجنة تفسيرات المعايير الدولية لإعداد التقارير المالية كيفية تطبيق متطلبات الإثبات والقياس لمعيار المحاسبة الدولي رقم ١٢ «ضرائب الدخل» عندما يكون هناك عدم يقين بشأن معالجات ضريبة الدخل. أوضح تفسير لجنة تفسيرات المعايير الدولية لإعداد التقارير المالية سابقاً أن معيار المحاسبة الدولي رقم ١٢، وليس «معيار المحاسبة الدولي رقم ٢٧ - المخصصات والمطلوبات المحتملة والموجودات المحتملة»، ينطبق على محاسبة أوجه عدم التأكد بشأن معالجات ضريبة الدخل.

ويشرح تفسير لجنة تفسيرات المعايير الدولية لإعداد التقارير المالية رقم ٢٣ كيفية إثبات وقياس موجودات ومطلوبات ضريبة الدخل الحالية والمؤجلة عندما يكون هناك عدم تأكد بشأن معالجة الضريبة. كما أن المعالجة الضريبية غير المؤكدة هي أي معالجة ضريبية يتم تطبيقها من قبل منشأة حيث يوجد حالة عدم تأكد بشأن ما إذا كان سيتم قبول هذه المعالجة من قبل الهيئة الضريبية.

ينطبق تفسير لجنة تفسيرات المعايير الدولية لإعداد التقارير المالية رقم ٢٣ على جميع جوانب المحاسبة عن ضريبة الدخل عند وجود حالة من عدم اليقين فيما يتعلق بمعالجة بند ما، بما في ذلك الربح أو الخسارة الخاضعة للضريبة والأوعية الضريبية للموجودات والمطلوبات والخسائر الضريبية ومعدلات الائتمان ومعدلات الضريبة. كما قامت الشركة بتقييم أثر تطبيق التفسير المتعلق بعدم اليقين في معالجات ضريبة الدخل وأدرجت التعديلات ذات الصلة في القوائم المالية. لم يتم تحديد أثر جوهري لذلك.



تطبيق المعيار الدولي لإعداد التقارير المالية رقم ١٦

أ- نهج وأثر التحول

طبقت الشركة المعيار الدولي لإعداد التقارير المالية رقم ١٦ من ١ أبريل ٢٠١٩م، باستخدام طريقة التعديل بأثر رجعي، ولم تقم بتعديل الأرقام المقارنة لفترة التقرير ٣١ مارس ٢٠١٩م وفقاً لما هو مسموح به بموجب أحكام التحول المحددة في المعيار الدولي لإعداد التقارير المالية رقم ١٦. وبذلك يتم إثبات إعادة التصنيفات والتعديلات الواقعة نتيجة قواعد الإيجار الجديدة في قائمة المركز المالي في ١ أبريل ٢٠١٩م.

عند تطبيق المعيار الدولي لإعداد التقارير المالية رقم ١٦، قامت الشركة بإثبات المطلوبات الإيجارية المتعلقة بعقود الإيجار، والتي سبق تصنيفها على أنها «عقود إيجار تشغيلية» بموجب مبادئ معيار المحاسبة الدولي رقم ١٧ «عقود الإيجار». تم قياس هذه المطلوبات بالقيمة الحالية لمدفوعات الإيجار المتبقية، مخصومة باستخدام معدل الاقتراض الإضافي للشركة كما في ١ أبريل ٢٠١٩م. ويعتبر الجانب المتساوي والمقابل للمطلوبات الإيجارية التي يتم احتسابها موجودات حق الاستخدام. وبناءً على ذلك، لا يوجد أي تعديل مقابل العجز المتراكم الافتتاحي كما في تاريخ التحول، أي ١ أبريل ٢٠١٩م. بلغ المتوسط المرجح لمعدل الاقتراض الإضافي المطبق على المطلوبات الإيجارية ٤,٥٠٪ في ١ أبريل ٢٠١٩م.

نتج عن تطبيق المعيار الدولي لإعداد التقارير المالية رقم ١٦ إثبات موجودات حق الاستخدام ومطلوبات إيجارية بمبلغ ٢٨,٦ مليون ريال سعودي كما في ١ أبريل ٢٠١٩م. عند تطبيق المعيار الدولي للتقرير المالي رقم ١٦ لأول مرة، لم تستخدم الشركة أي وسيلة عملية يسمح بها المعيار.

ب- يتم بيان تسويات ارتباطات عقود الإيجار التشغيلية كما في ٣١ مارس ٢٠١٩م كما يتم إثبات المطلوبات الإيجارية كما في ١ أبريل ٢٠١٩م كما يلي:

الجدول (٦-١): بيان تسويات ارتباطات عقود الإيجار التشغيلية للشركة

العملة: ألف ريال سعودي	
١٧,١٩٨	ارتباطات عقود الإيجار التشغيلية المفصح عنها كما في ٣١ مارس ٢٠١٩م
٢٧,٣٠٦	التعديل الناتج عن تقييم عقود الإيجار بموجب المعيار الدولي لإعداد التقارير المالية رقم ١٦
(٥,٩٢٠)	ناقصاً: أثر الخصم باستخدام معدل الاقتراض الإضافي للشركة في تاريخ التطبيق المبدئي
٣٨,٥٨٤	مطلوبات إيجارية مثبتة كما في ١ أبريل ٢٠١٩م
	وتتمثل في:
٦,٥٠٦	الجزء المتداول من مطلوبات إيجارية
٣٢,٠٧٨	الجزء غير المتداول من المطلوبات الإيجارية
٣٨,٥٨٤	

المصدر: القوائم المالية المراجعة للشركة للسنة المالية المنتهية في ٣١ مارس ٢٠٢٠م

الجدول (٦-٢): بيان تسويات ارتباطات عقود الإيجار التشغيلية لشركة ولبسون لتغليف الأنابيب

العملة: ألف ريال سعودي	
٣,١٦٣	ارتباطات عقود الإيجار التشغيلية المفصح عنها كما في ٣١ مارس ٢٠١٩م
(٨٢٣)	ناقصاً: أثر الخصم باستخدام معدل الاقتراض الإضافي للشركة في تاريخ التطبيق المبدئي
٤٣٧	التعديل الناتج عن تقييم عقود الإيجار بموجب المعيار الدولي لإعداد التقارير المالية رقم ١٦
٢,٧٧٧	مطلوبات إيجارية مثبتة كما في ١ أبريل ٢٠١٩م
	وتتمثل في:
١٧٨	الجزء المتداول من مطلوبات إيجارية
٢,٥٩٩	الجزء غير المتداول من المطلوبات الإيجارية
٢,٧٧٧	

المصدر: القوائم المالية المراجعة لشركة ولبسون لتغليف الأنابيب للسنة المالية المنتهية في ٣١ مارس ٢٠٢٠م

الجدول (٦-٣): بيان تسويات ارتباطات عقود الإيجار التشغيلية للشركة التصورية

العملة: ألف ريال سعودي	
٢٠,٣٦١	ارتباطات عقود الإيجار التشغيلي المفصح عنها كما في ٣١ مارس ٢٠١٩م
٢٧,٧٤٣	إضافة: تعديلات نتيجة لتقييم عقد الإيجار بموجب المعيار الدولي لإعداد التقارير المالية رقم ١٦
(٦,٧٤٣)	تأثير الخصم باستخدام معدل الافتراض الإضافي للشركة في تاريخ التطبيق المبدئي
٤١,٣٦١	مطلوبات إيجارية مثبتة كما في ١ أبريل ٢٠١٩م
	وتتمثل في:
٦,٦٨٤	الجزء المتداول من مطلوبات إيجارية
٣٤,٦٧٧	الجزء غير المتداول من المطلوبات الإيجارية
٤١,٣٦١	

المصدر: المعلومات المالية التصورية للشركة للسنة المالية المنتهية في ٣١ مارس ٢٠٢١م

قامت الشركة كذلك بتطبيق المعايير والتعديلات التالية لأول مرة لفترات التقرير في ٣١ مارس ٢٠٢١م:

- تعريف المواد - تعديلات على معيار المحاسبة الدولي رقم ١ «عرض البيانات المالية» ومعيار المحاسبة الدولي رقم ٨ «السياسات المحاسبية والتغييرات في التقديرات المحاسبية والأخطاء»؛
  - تعريف الأعمال - تعديلات على المعيار الدولي لإعداد التقارير المالية رقم ٣ «تجميع الأعمال»؛
  - تعديل معيار سعر الفائدة - تعديلات على المعيار الدولي لإعداد التقارير المالية ٩ «الأدوات المالية»، معيار المحاسبة الدولي ٣٩ «الأدوات المالية: الاعتراف والقياس» والمعيار الدولي لإعداد التقارير المالية ٧ «الأدوات المالية والإفصاحات»؛
  - التعديل الخاص بإطار مفهوم التقارير المالية.
- لم يستدل على تأثيرات جوهرية نتيجة تطبيق هذه المعايير والتعديلات.

#### د. المعايير الصادرة ولكنها غير سارية المفعول

لقد تم نشر بعض المعايير والتفسيرات المحاسبية الجديدة التي لا تعد إلزامية لفترات التقرير في ٣١ مارس ٢٠٢١م ولم تقم الشركة بتطبيقها بشكل مبكر. ومن غير المتوقع لهذه المعايير أن يكون لها تأثيراً جوهرياً في فترات التقرير الحالية أو المستقبلية وعلى المعاملات المستقبلية المنظورة.

#### ٦-٣-٢ الإيرادات

تثبت الشركة الإيرادات بناءً على نموذج من خمس خطوات على النحو المبين في المعيار الدولي للتقرير المالي رقم ١٥.

يتطلب المعيار الدولي للتقرير المالي رقم ١٥ إثبات الإيرادات من العقود مع العملاء بناءً على نموذج من خمس خطوات على النحو التالي:

- تحديد العقود مع العملاء.
- تحديد التزامات الأداء في العقد.
- تحديد سعر المعاملات.
- تخصيص سعر المعاملة لالتزامات الأداء في العقد.
- إثبات الإيرادات عند وفاء الشركة بالتزام الأداء.

#### إيرادات من بيع البضائع

تقاس الإيرادات من بيع البضائع بالقيمة العادلة للمقابل النقدي المقبوض أو مستحق القبض بالضافي من الممرجات والمخصصات، إن وجدت، في سياق العمل الاعتيادي لأنشطة الشركة. تقوم الشركة بإثبات الإيرادات عندما يتم نقل السيطرة على البضائع، أو عندما يتم تسليم البضائع للعميل، ويتمتع العميل بمطلق الحرية في استخدام أو بيع هذه البضائع، وألا يكون هناك التزام غير مستوفى بما يؤثر على قبول العميل للبضائع. ويتم التسليم عندما يتم قبول هذه البضائع من قبل العميل من خلال مستندات فحص تابعة لطرف خارجي وإشعارات لإصدار المواد، وتحويل مخاطر التقدّم والخسائر إلى العميل، قام العميل بقبول البضائع وفقاً لعقد البيع أو مع انقضاء أحكام القبول أو أن يكون لدى الشركة دليل موضوعي على استيفاء جميع معايير القبول.

يتم إثبات الذمم المدينة عندما يتم تسليم البضائع أو إقرارها من قبل العميل لأن هذه هي النقطة الزمنية التي يكون فيها هذا المبلغ غير مشروط لأنه لا يلزم سوى مرور الوقت قبل أن يتم السداد. عند تحديد سعر المعاملة لبيع البضائع، تأخذ الشركة في الاعتبار آثار وجود مكونات تمويلية جوهرية. تتلقى الشركة دفعات مقدمة طويلة الأجل من العملاء لبيع البضائع. يتم خصم سعر المعاملة لهذه العقود، باستخدام السعر الذي سينعكس في معاملة تمويل منفصلة بين الشركة وعملائها عند بداية العقد، وذلك للأخذ في الاعتبار عنصر التمويل الهام.

#### إيرادات من خدمات تبطين وتغليف

يتم قياس الإيرادات من تقديم الخدمات بالقيمة العادلة للمقابل المقبوض أو مستحق القبض بالصافي من المرتجعات والمخصصات، إن وجدت، في سياق العمل الاعتيادي لأنشطة الشركة.

تقدم الشركة خدمات تبطين الأنابيب المقدمة من قبل العملاء. يتم تسجيل الإيرادات من خدمات التبطين بمرور الوقت باستخدام طريقة المخرجات حيث يقوم أداء الشركة بإنشاء أو تحسين أحد الموجودات التي يتحكم بها العميل أثناء إنشاء الأصل أو تحسينه. يتلقى العميل المنفعة ويستهلكها خلال فترة الخدمات، وللشركة حق نافذ في إصدار فاتورة عند فحص الطرف الثالث. يتم إصدار فواتير بالخدمات إلى العميل بناءً على إقرار من العميل من خلال فحص الطرف الثالث.

ليس لدى الشركة أي عقود تكون فيها الفترة بين نقل البضائع المصرح بها إلى العميل والمسددة من قبل العميل أكثر من سنة واحدة. ونتيجة لذلك، لا تقوم الشركة بتعديل أي من أسعار المعاملات مقابل القيمة الزمنية للنقود.

### ٦-٣-٣ العملات الأجنبية

#### أ. العملة الوظيفية وعملة العرض

إن البنود المدرجة في القوائم المالية للشركة يتم قياسها باستخدام عملة البيئة الاقتصادية الرئيسية التي تعمل فيها الشركة. يتم عرض القوائم المالية بالريال السعودي وهو عملة العرض والعملة الوظيفية للشركة.

#### ب. معاملات وأرصدة

يتم تحويل المعاملات التي تتم بالعملات الأجنبية إلى الريال السعودي على أساس أسعار الصرف السائدة في تواريخ تلك المعاملات. يتم إثبات أرباح وخسائر صرف العملات الأجنبية الناتجة عن تسوية تلك المعاملات وكذلك الناتجة عن تحويل الموجودات والمطلوبات النقدية بالعملات الأجنبية عدا عن الريال السعودي على أساس أسعار صرف العملات السائدة كما في نهاية الفترة ضمن الربح أو الخسارة.

يتم تحويل البنود غير النقدية التي تقاس من حيث تكلفتها التاريخية بالعملة الأجنبية باستخدام أسعار الصرف في تواريخ المعاملات الأولية.

### ٦-٣-٤ زكاة وضرائب

طبقاً لأنظمة هيئة الزكاة والضريبة والجمارك، تخضع الشركة للزكاة عن الملكية العائدة للشريك السعودي وللضريبة العائدة للشريك الأجنبي في الشركة. يتم تحميل مخصصات الزكاة وضريبة الدخل على الربح أو الخسارة للسنة. يتم إثبات المبالغ الإضافية، إن وجدت، عندما تتم المطالبة بالسداد. إضافة إلى ذلك، يتم عرض مبالغ مصاريف الزكاة وضريبة الدخل للسنة في قائمة حقوق الملكية طبقاً للتوجيهات الصادرة عن الهيئة السعودية للمحاسبين القانونيين للشركات ذات الملكية المشتركة بما يتماشى مع الشروط المتفق عليها بين شركاء الشركة.

يتم تعديل ضريبة الدخل على أساس معدل ضريبة الدخل المطبق بالتغيرات في الموجودات والمطلوبات الضريبية المؤجلة المتعلقة بالفروقات المؤقتة وخسائر الضريبة غير المستخدمة. ويتم تجنب مخصص ضريبة الدخل المؤجلة بالكامل، على الفروقات المؤقتة الناشئة فيما بين الأوعية الضريبية للموجودات والمطلوبات وقيمها الدفترية. كما لا يتم إثبات ضريبة الدخل المؤجلة إذا كانت ناشئة عن الإثبات المبدئي بأصل أو التزام في معاملة غير معاملات تجميع المنشآت والتي لا تؤثر. خلال وقت المعاملة، على الأرباح أو الخسائر للأغراض المحاسبية أو الأرباح أو الخسائر الخاضعة للضريبة. يتم تحديد ضريبة الدخل المؤجلة باستخدام معدلات الضرائب (والأنظمة) التي يتم سنها أو المطبقة فعلياً في نهاية فترة التقرير والتي يتوقع سريانها في حالة إثبات الأصل ذي الصلة بضريبة الدخل المؤجلة أو تسوية التزام ضريبة الدخل المؤجلة.

يتم إثبات موجودات الضريبة المؤجلة إذا كان من المحتمل أن المبالغ الخاضعة للضريبة في المستقبل سوف تكون متاحة والتي على أساسها يمكن الاستفادة من الفروق والخسائر المؤقتة.

يتم إجراء المقاصة بين موجودات ومطلوبات ضريبة الدخل المؤجلة عند وجود حق نافذ نظاماً لإجراء مقاصة بين موجودات ومطلوبات الضريبة المتداولة وعندما تكون أرصدة الضريبة المؤجلة ترتبط بنفس الجهة الضريبية. ويتم إجراء المقاصة بين موجودات ومطلوبات الضريبة المتداولة عند وجود حق نافذ نظاماً للمنشأة لإجراء المقاصة ويكون لديها نية التسوية على أساس صافي المبلغ أو تحقيق الأصل وتسوية الالتزام في نفس الوقت.

كما تقوم الشركة باستقطاع ضريبة الدخل على بعض المعاملات مع الأطراف غير المقيمين في المملكة، بما في ذلك توزيعات الأرباح المستحقة للشريك الأجنبي، وذلك وفقاً لنظام ضريبة الدخل السعودي.

## ٦-٣-٥ ممتلكات ومصنع ومعدات

تظهر الممتلكات والمصنع والمعدات بالتكلفة التاريخية ناقصاً الاستهلاك المتراكم والخسائر المتراكمة للانخفاض في القيمة، إن وجدت. وتتضمن التكلفة التاريخية النفقات العائدة مباشرة لاقتناء البنود.

لا يتم إدراج التكاليف اللاحقة في القيمة الدفترية للأصل أو إثباتها كأصل منفصل، حسبما يكون ملائماً، إلا عندما يكون من المرجح أن تتدفق إلى الشركة منافع اقتصادية مستقبلية مرتبطة بالبند ويكون بالإمكان قياس تكلفة البند بشكل موثوق به. يُلغى إثبات القيمة الدفترية لأي عنصر محتسب كأصل منفصل عند استبداله. ويتم تحميل تكاليف الإصلاحات والصيانة الأخرى على الربح أو الخسارة خلال السنة التي يتم تكبدها فيها. يتم احتساب استهلاك الممتلكات والمصنع والمعدات بعد خصم قيمتها المتبقية المقدرة لتوزيع تكلفتها بطريقة القسط الثابت على مدى الأعمار الإنتاجية المقدرة للموجودات. يتم تحميل مصاريف الاستهلاك في الربح أو الخسارة ضمن فئة المصاريف بما يتماشى مع وظيفة الممتلكات والمصنع والمعدات.

تتم مراجعة القيم المتبقية والأعمار الإنتاجية للموجودات وتعديلها إذا كان ذلك مناسباً في نهاية كل فترة تقرير سنوية. يتم تخفيض القيمة الدفترية للأصل على الفور إلى المبلغ القابل للاسترداد، وذلك في حالة زيادة القيمة الدفترية للأصل عن قيمته المقدرة القابلة للاسترداد.

تحدد أرباح وخسائر الاستبعادات بمقارنة المتحصلات مع القيم الدفترية، وتدرج في الربح أو الخسارة. إن قطع الغيار الرئيسية مؤهلة لإثباتها ضمن الممتلكات والمصنع والمعدات عندما تتوقع الشركة أن يتم استخدامها خلال أكثر من سنة. يتم التحويل إلى فئة الموجودات التشغيلية ذات الصلة عندما تكون هذه البنود متاحة للاستخدام.

يتم رسملة الموجودات قيد الإنشاء أو التطوير في حساب الأعمال الرأسمالية قيد التنفيذ. ويتم نقل الموجودات قيد الإنشاء أو التطوير إلى الفئة المناسبة للممتلكات والمصنع والمعدات، وذلك عند إكمال الموجودات إلى موقعها و / أو وضعها اللازمين لاستخدامها على الوجه المقصود منها من قبل الإدارة. إن تكلفة أي بند من بنود الأعمال الرأسمالية قيد التنفيذ تشمل سعر الشراء وتكاليف الإنشاء/ التطوير وأي تكاليف أخرى عائدة مباشرة إلى إنشاء أو اقتناء أي بند من بنود الأعمال الرأسمالية قيد التنفيذ لاستخدامها على الوجه المقصود من قبل الإدارة. ولا يتم تحميل الاستهلاك على الأعمال الرأسمالية قيد التنفيذ.

## ٦-٣-٦ عقود الإيجار

### أ. السياسة المحاسبية المطبقة من ١ أبريل ٢٠١٩م

تقوم الشركة بتقييم ما إذا كان العقد يُعد، أو يتضمن، عقد إيجار، عند بدء العقد. وتقوم الشركة بإثبات موجودات حق الاستخدام والتزام الإيجار المقابل فيما يتعلق بجميع اتفاقيات الإيجار التي تكون فيها الشركة هي المستأجر، باستثناء عقود الإيجار قصيرة الأجل (المعروفة على أنها عقود إيجار مدتها اثني (١٢) شهراً أو أقل) وعقود إيجار الموجودات ذات القيمة المنخفضة. بالنسبة لعقود الإيجار هذه، تثبت الشركة مدفوعات الإيجار كمصاريف تشغيلية على أساس القسط الثابت على مدى فترة عقد الإيجار ما لم يكن هناك أساس منظم آخر أكثر تمثيلاً للنمط الزمني الذي يتم فيه استهلاك المنافع الاقتصادية من الأصل المؤجر.

#### مطلوبات إيجارية

يتم قياس التزام الإيجار مبدئياً بالقيمة الحالية الصافية لمدفوعات الإيجار التي لم يتم دفعها في تاريخ البدء. يتم خصم مدفوعات الإيجار باستخدام معدل الفائدة الضمني في عقد الإيجار. إذا كان هذا المعدل لا يمكن تحديده بسهولة، كما هو الوضع عامة مع عقود إيجار الشركة، عندها يتم استخدام معدل الاقتراض الإضافي للمستأجر، حيث يمثل المعدل الذي يجب على المستأجر الفردي سداؤه لاقتراض المبالغ الضرورية للحصول على موجودات ذات قيمة مماثلة لموجودات حق الاستخدام في بيئة اقتصادية مماثلة بأحكام وضمن وشروط مماثلة.

لتحديد معدل الاقتراض الإضافي، على الشركة:

- استخدام - حيثما أمكن - تمويلاً حديثاً من طرف ثالث حصل عليه المستأجر الفردي كنقطة بداية، ويتم تعديله ليعكس التغيرات في شروط التمويل منذ استلام تمويل الطرف الخارجي.
- استخدام نهج متراكم يبدأ بسعر فائدة خالي من المخاطر يتم تعديله لمخاطر الائتمان الخاصة بعقود الإيجار التي يحتفظ بها المستأجر الفردي، والتي لا تملك تمويلاً حديثاً من طرف خارجي.
- إجراء تعديلات خاصة بعقد الإيجار، على سبيل المثال مدة الإيجار والبلد والعملية والضمان.

تتضمن المطلوبات الإيجارية صافي القيمة الحالية لمدفوعات الإيجار التالية:

- مدفوعات إيجار ثابتة، ناقصاً أي حوافز إيجار مستحقة القبض.
- مدفوعات الإيجار المتغيرة التي تعتمد على مؤشر أو معدل وتقاس مبدئياً باستخدام المؤشر أو المعدل كما في تاريخ بداية العقد.
- المبالغ المتوقعة أن تكون مستحقة الدفع من المستأجر بموجب ضمانات القيمة المتبقية.
- سعر ممارسة خيارات الشراء إذا كان المستأجر متأكداً بشكل معقول من ممارسة هذه الخيارات.

- مدفوعات الغرامات الخاصة بإنهاء عقد الإيجار، إذا كانت مدة الإيجار تعكس ممارسة خيار إنهاء العقد.
- يتم أيضاً تضمين مدفوعات الإيجار التي يتم إجراؤها بموجب خيارات تمديد معينة بشكل معقول في قياس الالتزام.

يعرض التزام الإيجار كبنء مستقل في قائمة المركز المالي.

يقاس التزام الإيجار لاحقاً بزيادة القيمة الدفترية لتعكس الفائدة على التزام الإيجار (باستخدام طريقة معدل الفائدة الفعلي) وخفض القيمة الدفترية لتعكس مدفوعات الإيجار المقدمة.

تقوم الشركة بإعادة قياس التزام الإيجار (وتقوم بتعديل مقابل لأصل حق الاستخدام ذي العلاقة) عندما:

- تتغير مدة عقد الإيجار أو يحدث تغيير في تقييم ممارسة خيار الشراء، وفي هذه الحالة يتم إعادة قياس التزام الإيجار عن طريق خصم مدفوعات الإيجار المعدلة باستخدام معدل خصم معدل.
- تتغير مدفوعات الإيجار بسبب التغيرات في مؤشر أو معدل أو تغيير في المدفوعات المتوقعة بموجب قيمة متبقية مضمونة، وفي هذه الحالات يتم إعادة قياس التزام الإيجار عن طريق خصم مدفوعات الإيجار المعدلة باستخدام معدل الخصم الأولي (ما لم تتغير مدفوعات الإيجار المستحقة).
- يتم تعديل عقد الإيجار، ولا يتم المحاسبة عن تعديل عقد الإيجار كعقد إيجار منفصل، وفي هذه الحالة يتم إعادة قياس التزام الإيجار عن طريق خصم مدفوعات الإيجار المعدلة باستخدام معدل خصم معدل.

#### موجودات حق الاستخدام

تشتمل موجودات حق الاستخدام على القياس الأولي لالتزام الإيجار المقابل، ومدفوعات الإيجار التي تمت في أو قبل يوم البدء وأي تكاليف مباشرة أولية. يتم قياسها لاحقاً بالتكلفة ناقصاً الاستهلاك المتراكم وخصائر الانخفاض في القيمة، إن وجدت.

عندما تتحمل الشركة التزاماً بتكاليف تفكيك وإزالة أصل مؤجر، أو استعادة الموقع الذي توجد عليه أو استعادة الأصل الأساسي إلى الحالة المطلوبة بموجب شروط وأحكام عقد الإيجار، يتم إثبات المخصص وقياسه وفقاً لمعيار المحاسبة الدولي رقم ٣٧ «المخصصات والمطلوبات المحتملة والموجودات المحتملة». يتم تضمين التكاليف في موجودات حق الاستخدام ذي العلاقة، ما لم يتم تكبد هذه التكاليف لإنتاج المخزون.

يتم استهلاك موجودات حق الاستخدام على مدى فترة الإيجار أو العمر الإنتاجي الاقتصادي للأصل الأساسي، أيهما أقل. إذا كان عقد الإيجار ينقل ملكية الأصل الأساسي أو تكلفة موجودات حق الاستخدام تعكس توقع الشركة ممارسة خيار الشراء، يتم استهلاك موجودات حق الاستخدام ذات الصلة على مدى العمر الإنتاجي للأصل الأساسي. يبدأ الاستهلاك في تاريخ بدء عقد الإيجار.

تعرض موجودات حق الاستخدام كبنء مستقل في قائمة المركز المالي.

تطبق الشركة معيار المحاسبة الدولي رقم ٣٦ «انخفاض قيمة الموجودات» لتحديد ما إذا كان أصل حق الاستخدام قد انخفضت قيمته وتقوم بتسجيل أي خصائر انخفاض في القيمة.

لا يتم إدراج الإيجارات المتغيرة التي لا تعتمد على مؤشر أو معدل ضمن قياس المطلوبات الإيجارية وموجودات حق الاستخدام. يتم إثبات المدفوعات ذات الصلة كمصرف في الفترة التي يحدث فيها الحدث أو الشرط الذي يؤدي إلى هذه المدفوعات ويتم إدراجها ضمن الربح أو الخسارة.

#### ب. تم تطبيق السياسة المحاسبية التالية لعقود الإيجار حتى ٣١ مارس ٢٠٢١م

تصنف عقود الإيجار التي احتفظ فيها المؤجر فعلياً بكامل مخاطر ومنافع الملكية كعقود إيجارات تشغيلية. يتم تحميل المدفوعات المقدمة بموجب عقود الإيجار التشغيلية (بعد خصم أي حوافز تستلم من المؤجر) إلى الربح أو الخسارة باستخدام طريقة القسط الثابت على مدى فترة العقد.

#### ٦-٣-٧ موجودات غير ملموسة

تقاس الموجودات غير الملموسة المكتتة بشكل منفصل عند الإثبات الأولي للتكلفة. بعد الإثبات الأولي، تظهر الموجودات غير الملموسة بالتكلفة ناقصاً إطفاء متراكم وخصائر الانخفاض في القيمة المتراكمة، إن وجدت. يتم تصنيف الأعمار الإنتاجية للموجودات غير الملموسة باعتبارها محددة.

تطفأ الموجودات غير الملموسة على مدى العمر الإنتاجي الاقتصادي المحدد ويتم تقييمها لتحري الانخفاض في قيمتها عندما يتوفر أي دليل يشير إلى احتمال تعرض الأصل غير الملموس لانخفاض في قيمته. يتم فحص فترة الإطفاء وطريقة الإطفاء للموجودات غير الملموسة على الأقل في نهاية كل فترة تقرير. تؤخذ في الاعتبار التغيرات في العمر الإنتاجي المتوقع أو النمط المتوقع لاستهلاك المنافع الاقتصادية المستقبلية المتضمنة في الأصل لتعديل فترة أو طريقة الإطفاء، حسبما يقتضي الحال، ويتم اعتبارها كتغيرات في التقديرات المحاسبية. يتم إثبات مصروف الإطفاء للموجودات غير الملموسة في الربح أو الخسارة ضمن فئة المصاريف بما يتماشى مع وظيفة الموجودات غير الملموسة.

تقاس الأرباح أو الخسائر الناتجة عن إلغاء إثبات الموجودات غير الملموسة بالفرق بين صافي متحصلات الاستبعاد والقيمة الدفترية للموجودات، وتُثبت في الربح أو الخسارة عند إلغاء إثبات تلك الموجودات.

## أ. الموجودات المالية

## التصنيف

تصنف الشركة موجوداتها المالية وفقاً لقياسها بالتكلفة المطفأة. انظر الإيضاح رقم ٢٦ لتفاصيل كل نوع من أنواع الموجودات المالية. يعتمد التصنيف على نموذج أعمال المنشأة لإدارة الموجودات المالية والشروط التعاقدية للتدفقات النقدية.

## الإثبات وإلغاء الإثبات

عند الإثبات المبدئي، تقيس الشركة الموجودات المالية بقيمتها العادلة، وفي حالة الأصل المالي الذي لم يتم قياسه بالقيمة العادلة من خلال الربح أو الخسارة، تضاف تكاليف المعاملة العائدة مباشرة لاقتناء الأصل المالي. تُحتسب تكاليف المعاملة للموجودات المالية المسجلة بالقيمة العادلة من خلال الربح أو الخسارة كمصاريف في الربح أو الخسارة.

تقوم الشركة بإلغاء إثبات الموجودات المالية عند انتهاء الحقوق التعاقدية بالحصول على التدفقات النقدية من تلك الموجودات أو عندما تقوم بتحويل الحقوق في الحصول على التدفقات النقدية التعاقدية من الموجودات المالية في معاملة ما يتم خلالها تحويل كافة مخاطر ومزايا الملكية بصورة فعلية. يتم إثبات أي حصة أنشأتها الشركة أو احتفظت بها في موجودات مالية محولة كأصل أو التزام منفصل.

## القياس

يعتمد القياس اللاحق للموجودات المالية على نموذج أعمال الشركة لإدارة الموجودات وخصائص الموجودات التي لها تدفقات نقدية. تصنف الشركة موجوداتها المالية كمقاسة بالتكلفة المطفأة. الموجودات التي يتم الاحتفاظ بها لتحصيل التدفقات النقدية التعاقدية حيث يتم قياس تلك التدفقات النقدية والتي تتمثل فقط في مدفوعات لأصل الدين والفائدة، يتم قياسها بالتكلفة المطفأة. يتم إثبات الربح أو الخسارة من الأداة المالية التي يتم قياسها لاحقاً بالتكلفة المطفأة والتي لا تشكل جزءاً من علاقة التحوط في الربح أو الخسارة عندما يتم إلغاء إثبات الأصل أو عندما تنخفض قيمته. يتم احتساب إيرادات الفوائد من هذه الموجودات المالية باستخدام طريقة معدل الفائدة الفعلي.

حالياً، لا تحمل الشركة أي أدوات لحقوق الملكية، لذلك لا يتم عرض السياسات المحاسبية ذات الصلة.

## ب. المطلوبات المالية

يتم إثبات جميع المطلوبات المالية في الوقت الذي تصبح فيه الشركة طرفاً في الشروط التعاقدية للأداة. ويتم إثبات المطلوبات المالية مبدئياً بالقيمة العادلة بعد خصم أية تكاليف عائدة مباشرة إلى المعاملات. وبعد الإثبات المبدئي، تقاس هذه المطلوبات بالتكلفة المطفأة باستخدام طريقة الفائدة الفعلية.

يتم إلغاء إثبات المطلوبات المالية عند الوفاء بالالتزام المتعلق بالمطلوبات أو إلغائه أو انقضاء أجله. عندما يتم استبدال التزام مالي حالي بآخر من نفس المقرض بناءً على شروط جديدة مختلفة عن السابقة بشكل جوهري أو عندما يتم تعديل شروط الالتزام الحالي بشكل كامل، تتم معاملة هذا الاستبدال أو التعديل بمثابة إلغاء إثبات الالتزام الأصلي وإثبات لالتزام جديد. ويتم إثبات الفرق بين القيم الدفترية ذات الصلة في الربح أو الخسارة.

## ج. مقاصة الموجودات والمطلوبات المالية

يتم إجراء المقاصة بين الموجودات والمطلوبات المالية وإثبات الصافي بالقوائم المالية عندما يكون لدى الشركة حق قانوني في إجراء المقاصة للمبالغ المثبتة والنية للتسوية على أساس الصافي أو إثبات الموجودات والمطلوبات في نفس الوقت.

## ٦-٣-٩ الانخفاض في قيمة الموجودات المالية

تقوم الشركة بتقييم الخسارة الائتمانية المتوقعة المتعلقة بموجوداتها المالية المدرجة بالتكلفة المطفأة على أساس استطلاع المستقبل. راجع الإيضاح رقم ٢٥، والذي يوضح كيف تقوم الشركة بتحديد فيما إذا كان هناك تغير في مخاطر الائتمان.

بالنسبة للذمم المدينة التجارية والموجودات المالية الأخرى، تطبق الشركة النهج المبسط الذي يسمح به المعيار الدولي للتقرير المالي رقم ٩ والذي يشترط إثبات الخسائر المتوقعة على مدار أعمار هذه الذمم اعتباراً من الإثبات المبدئي بها. يتم تحميل مبلغ الخسارة على الربح أو الخسارة.

تعتمد معدلات الخسارة على احتمال التعثر عن السداد بناءً على الاتجاهات التاريخية المتعلقة بتحصيل الذمم المدينة التجارية للشركة. يتم تعديل معدلات الخسارة لتعكس المعلومات الحالية والمستقبلية على العوامل الاقتصادية الكلية التي تؤثر على قدرة العملاء لتسوية الذمم المدينة.

يتم شطب الذمم المدينة التجارية عندما لا يوجد أي توقع معقول لاستردادها، وتتضمن المؤشرات التي تشير إلى عدم وجود توقعات معقولة للاسترداد، من بين أمور أخرى، انخفاضاً كبيراً في الجدارة الائتمانية للعميل وفشل العميل في الاتفاق على خطة سداد مع الشركة والفشل في أداء دفعات تعاقدية متأخرة السداد لفترة أكبر من سبعمائة وعشرين (٧٢٠) يوماً.

إذا نقص مبلغ خسارة الانخفاض في القيمة في فترة لاحقة، وكان بالإمكان ربط هذا النقص موضوعياً بحدث وقع بعد أن تم إثبات خسارة الانخفاض في القيمة، يتم إثبات عكس خسارة الانخفاض في القيمة المثبتة سابقاً في الربح أو الخسارة.

### ١٠-٣-٦ الانخفاض في قيمة الموجودات غير المالية بخلاف المخزون

تقوم الشركة في تاريخ كل تقرير بتقييم ما إذا كان هناك أي مؤشر على احتمال تعرّض الموجودات غير المالية لانخفاض في قيمتها. وفي حالة وجود مثل هذا المؤشر، أو عندما يستدعي الأمر فحص انخفاض القيمة للأصل سنوياً، تُقدر الشركة القيمة القابلة للاسترداد للأصل. وتتمثل قيمة الأصل القابلة للاسترداد في القيمة العادلة للأصل أو لوحدة توليد النقد ناقصاً تكاليف البيع أو قيمة الاستخدام، أيهما أعلى، ويتم تحديدها لكل أصل على حدة، إلا إذا كان الأصل لا يحقق تدفقات نقدية واردة ومستقلة إلى حد كبير عن التدفقات النقدية للموجودات الأخرى أو مجموعة من الموجودات. عندما تتجاوز القيمة الدفترية للأصل أو وحدة توليد النقد القيمة القابلة للاسترداد، يعتبر الأصل منخفض القيمة ويتم تخفيضه إلى قيمته القابلة للاسترداد. ولتقدير قيمة الاستخدام، فإنه يتم خصم التدفقات النقدية المستقبلية المقدرة إلى قيمتها الحالية باستخدام معدل خصم ما قبل الضريبة يعكس تقييمات السوق الحالية للقيمة الزمنية للمال والمخاطر المصاحبة للأصل. وعند تحديد القيمة العادلة ناقصاً تكاليف البيع، تستخدم طريق تقييم مناسبة. ويتم التحقق من هذه الحسابات باستخدام مضاعفات التقييم أو أسعار الأسهم المدرجة للمنشآت المتداولة علناً أو أي مؤشرات أخرى متاحة للقيمة العادلة.

يتم إثبات خسائر الانخفاض في القيمة من العمليات المستمرة في الربح أو الخسارة ضمن فئات المصاريف بما يتوافق مع وظيفة الأصل الذي انخفضت قيمته.

### ١١-٣-٦ مخزون

يتم إظهار المواد الخام وقطع الغيار والأعمال قيد التنفيذ والبضائع الجاهزة بالتكلفة أو صافي القيمة القابلة للتحقق، أيهما أقل. تشمل التكلفة على المواد المباشرة والعمالة المباشرة ونسبة ملائمة من النفقات غير المباشرة الثابتة والمتغيرة، وتدرج هذه الأخيرة على أساس الطاقة الاستيعابية التشغيلية الاعتيادية. يتم إسناد التكاليف إلى البنود الفردية للمخزون على أساس المتوسط المرجح للتكلفة. يتم تحديد تكاليف بنود المخزون المشتراة بعد حسم الخصومات وخصومات الكمية. يمثل صافي القيمة القابلة للتحقق سعر البيع المقدّر في سياق العمل الاعتيادي، ناقصاً التكاليف المقدرة لاستكمال العملية والتكاليف المقدرة اللازمة لتنفيذ عملية البيع.

تم تكوين مخصص لتقادم المخزون مع الأخذ في الاعتبار عوامل مختلفة بما في ذلك عمر بنود المخزون والاستخدام التاريخي والاستخدام المتوقع في المستقبل.

### ١٢-٣-٦ ذمم مدينة تجارية

الذمم المدينة التجارية هي المبالغ المستحقة من العملاء نظير المنتجات المباعة في سياق العمل الاعتيادي. فإذا كان من المتوقع تحصيل هذه الذمم في غضون سنة واحدة أو أقل، يتم تصنيفها كموجودات متداولة، وخلافاً لذلك يتم عرضها كموجودات غير متداولة. يتم إثبات الذمم المدينة التجارية مبدئياً بالقيمة العادلة وتقاس لاحقاً بالتكلفة المطفأة باستخدام طريقة معدل الفائدة الفعلي، ناقصاً مخصص الخسارة الائتمانية المتوقعة.

### ١٣-٣-٦ نقد وما يماثله

لغرض عرض قائمة المركز المالي وعرض قائمة التدفقات النقدية، يشتمل النقد وما يماثله على النقد في الصندوق والنقد لدى البنوك والاستثمارات الأخرى قصيرة الأجل ذات السيولة العالية التي تبلغ فترات استحقاقها الأصلية ثلاثة أشهر أو أقل والتي تكون جاهزة للتحويل إلى مبالغ نقدية معلومة والتي لا تتعرض لمخاطر جوهرية بسبب التغيرات في القيمة.

### ١٤-٣-٦ رأس المال

تصنف الأسهم العادية كحقوق ملكية.

### ١٥-٣-٦ ذمم دائنة تجارية

إن الذمم الدائنة التجارية هي عبارة عن التزامات بسداد قيمة البضائع أو الخدمات التي يتم الحصول عليها في سياق العمل الاعتيادي من الموردين. يتم تصنيف الذمم الدائنة التجارية كمطلوبات متداولة إذا كانت هذه الذمم مستحقة السداد خلال سنة واحدة أو أقل، وخلافاً لذلك يتم عرضها كمطلوبات غير متداولة. يتم إثبات الذمم الدائنة التجارية مبدئياً بالقيمة العادلة وتقاس لاحقاً بالتكلفة المطفأة باستخدام طريقة معدل الفائدة الفعلي.

### ١٦-٣-٦ اقتراضات

يتم إثبات الاقتراضات مبدئياً بالقيمة العادلة (باعتبارها متحصلات تم استلامها) صافية من تكاليف المعاملة المتكبدة، إن وجدت. وعقب الإثبات المبدئي، تقاس الاقتراضات طويلة الأجل بالتكلفة المطفأة باستخدام معدل الفائدة الفعلي. يتم إثبات أي فرق بين المتحصلات (صافية من تكاليف المعاملة) والقيمة المستردة في الربح أو الخسارة على مدى فترة الاقتراضات باستخدام طريقة معدل الفائدة الفعلي.

تُستبعد الاقتراضات من قائمة المركز المالي عند انقضاء الالتزام المحدد في العقد أو الوفاء به أو إلغائه. ويتم إثبات الفرق بين القيمة الدفترية للالتزام المالي الذي تم إنهاؤه أو تحويله إلى طرف آخر والمقابل المدفوع، بما فيه الموجودات غير النقدية المحولة أو المطلوبات المحملة، في قائمة الربح أو الخسارة «كإيرادات تشغيلية أخرى - بالصافي» أو «تكاليف مالية».

يتم تصنيف الاقتراضات كمطلوبات متداولة ما لم يكن لدى الشركة حق غير مشروط بتأجيل تسوية الالتزام لفترة لا تقل عن اثني عشر (١٢) شهراً بعد فترة التقرير.



## ٦-٣-١٧ التزامات منافع الموظفين

لدى الشركة نظام منافع نهاية الخدمة للموظفين محدد متفق مع نظام العمل في المملكة بناءً على آخر راتب وعدد سنوات الخدمة.

لا يتم تمويل خطة منافع ما بعد الخدمة. وبالتالي، فإن تقييمات الالتزامات بموجب الخطط يتم تنفيذها من قبل خبير اكتواري مستقل بناءً على طريقة وحدة الأئتمان المتوقعة. إن التكاليف المتعلقة بهذه الخطط تتكون أساساً من القيمة الحالية للمنافع المنسوبة وذلك على أساس متساوٍ في كل سنة من سنوات الخدمة والفائدة على هذا الالتزام فيما يتعلق بخدمة الموظف في السنوات السابقة.

يتم إثبات تكاليف الخدمة الحالية والسابقة المتعلقة بمنافع ما بعد الخدمة على الفور في الربح أو الخسارة في حين يتم تسجيل عكس الالتزام بمعدلات الخصم المستخدمة في الربح أو الخسارة. تعتبر أي تغييرات في صافي الالتزام بسبب التقييم الاكتواري والتغيرات في الافتراضات كإعادة قياس في قائمة الدخل الشامل الآخر.

يتم إثبات إعادة قياس الأرباح والخسائر التي تنشأ من تعديلات الخبرة والتغيرات في الافتراضات الاكتوارية في الفترة التي تحدث فيها، مباشرة في الدخل الشامل الآخر. ويتم تحويلها إلى الأرباح المبقة في قائمة التغيرات في حقوق الملكية في الفترة التي تحدث فيها.

يتم إثبات التغيرات في القيمة الحالية لالتزامات المنافع المحددة الناتجة من تعديلات أو تقليصات النظام فوراً في الربح أو الخسارة كتكاليف خدمة سابقة. تعتمد مدفوعات نهاية الخدمة بشكل أساسي على رواتب الموظفين النهائية والبدلات وسنوات الخدمة المتراكمة، كما هو موضح في نظام العمل في المملكة.

## ٦-٣-١٨ التقارير القطاعية

قطاع التشغيل هو أحد مكونات الشركة الذي يشارك في أنشطة أعمال قد يتحقق منها إيرادات ويتكبد عنها مصاريف، بما في ذلك الإيرادات والمصاريف المتعلقة بالمعاملات مع أي من مكونات الشركة الأخرى، والتي يتم مراجعتها من قبل المسؤول الرئيسي عن اتخاذ القرارات التشغيلية لدى الشركة.

وقد قام مجلس إدارة الشركة بتقييم الأداء المالي والمركز المالي للشركة، واتخاذ القرارات الاستراتيجية. وتم تحديد مجلس الإدارة باعتباره المسؤول الرئيسي عن اتخاذ القرارات التشغيلية.

يتم إعداد القوائم المالية على أساس قطاع تقرير بما يتفق مع المعلومات التي تم مراجعتها من قبل المسؤول الرئيسي عن اتخاذ القرارات التشغيلية في الشركة. تتركز الأنشطة التجارية للشركة في المملكة، وتوجد جميع الموجودات التشغيلية للشركة في المملكة.

## ٦-٣-١٩ ربحية الحصة الواحدة

يتم احتساب ربحية الحصة الأساسية من خلال قسمة ربح السنة العائد إلى شركاء الشركة، باستثناء أي تكاليف خدمات حقوق الملكية بخلاف الحصص العادية، على المتوسط المرجح لعدد الحصص القائمة خلال السنة المالية.

تقوم ربحية الحصة المخفضة بتعديل الأرقام المستخدمة في تحديد ربحية الحصة الأساسية لمراعاة أثر ضريبة الدخل بعد الفوائد المترتبة على الفوائد وتكاليف التمويل الأخرى المرتبطة بالحصص العادية المحتملة المخفضة، والمتوسط المرجح لعدد الحصص العادية الإضافية التي من شأنها أن تكون قائمة على افتراض تحويل جميع الحصص العادية المحتملة المخفضة.

## ٦-٣-٢٠ تصحيح خطأ جوهري في الاعتراف بالإيرادات (ينطبق على شركة ويلسبون لتغليف الأنابيب)

خلال السنوات المنتهية في ٢١ مارس ٢٠١٩ و ٢٠٢٠، سجلت شركة ويلسبون لتغليف الأنابيب إيراداتها على أساس الاعتراف في وقت معين بالإيراد. خلال الفترة من ١ أبريل ٢٠٢٠ إلى ٢٠ يوليو ٢٠٢٠، قامت شركة ويلسبون لتغليف الأنابيب بإعادة تقييم عقودها مع العملاء وقررت الاعتراف بإيراداتهم على أساس فترة زمنية لتعكس بشكل مناسب الاتفاقيات التعاقدية الأساسية بين شركة ويلسبون لتغليف الأنابيب وعملائها. نتج عن هذا الخطأ انخفاض جوهري في الإيرادات وتكلفة الإيرادات المعترف بها للسنة المنتهية في ٢١ مارس ٢٠٢٠ وعرض خطأ في تصنيف «موجودات معترف بها كتكاليف لتنفيذ العقد» مندرجة تحت بند ذمم مدينة تجارية وأخرى كما في ٢١ مارس ٢٠٢٠، والتي تم تصنيفها الآن على أنها «موجودات عقد» مندرجة تحت ذمم مدينة تجارية وأخرى».



قامت إدارة الشركة بتصحيح هذا الخطأ من خلال إعادة عرض البيانات المالية المقارنة المعلومات على النحو التالي:

الجدول (٦-٤): قائمة الربح والخسارة والدخل الشامل الآخر للسنة المنتهية في ٣١ مارس ٢٠٢٠:

الأرقام المعدلة	اثر التعديل (التصحيح)	الأرقام السابقة	العملة: ألف ريال سعودي
قائمة الربح والخسارة والدخل الشامل الآخر			
١٣٧,٣٨٠	١٥,٢٨٠	١٢٢,١١٨	إيرادات
١١٤,٦٨٣	١٥,٢٨٠	٩٩,٤٠٣	تكلفة الإيرادات
قائمة المركز المالي			
العملة: ألف ريال سعودي		ذمم مدينة تجارية وأخرى	
٢٣,٧٧٧			الرصيد السابق (قبل التعديل)
(١٥,٢٨٠)			الغاء الاعتراف بحساب «موجودات معترف بها كتكاليف لتنفيذ العقد»
١٥,٢٨٠			الإعتراف بحساب «موجودات عقد»
٢٣,٧٧٧			ذمم مدينة تجارية وأخرى (بعد التصحيح)

المصدر: القوائم المالية المراجعة لشركة ويلسون لتغليف الأنابيب للفترة من ١ أبريل ٢٠٢٠م إلى ٢٠ يوليو ٢٠٢٠م.

لم تكن هوامش الربح المحققة من هذه الإيرادات ذات قيمة جوهرية وبالتالي لم يتم الاعتراف بها في قائمة الربح والخسارة والدخل الشامل الآخر للسنة المنتهية في ٣١ مارس ٢٠٢٠. وبناءً على ذلك، فإنه لم يكن هناك تأثير مادي جوهري لعدم الاعتراف بتلك الهوامش على الرصيد الافتتاحي للخسائر المتراكمة اعتباراً من ١ أبريل ٢٠١٩، أو قائمة المركز المالي كما في ٣١ مارس ٢٠٢٠ أو قائمة الربح والخسارة والدخل الشامل الآخر، أو قائمة التدفقات النقدية أو قائمة التغيرات في حقوق الملكية للسنة المنتهية في ٣١ مارس ٢٠٢٠.

## ٦-٣-٢١ تقديرات وأحكام محاسبية مؤثرة

يتطلب إعداد القوائم المالية وفقاً للمعايير الدولية للتقرير المالي استخدام تقديرات وأحكام معينة تؤثر على المبالغ المعروضة للموجودات والمطلوبات، والإفصاح عن الموجودات والمطلوبات المحتملة في تاريخ التقرير، وكذلك المبالغ المعروضة للإيرادات والمصاريف خلال فترة التقرير. يتم تقييم التقديرات والأحكام بشكل مستمر بناءً على الخبرة السابقة وعوامل أخرى، تتضمن توقعات بالأحداث المستقبلية التي يعتقد أن تكون مناسبة للظروف. تقوم الشركة بعمل تقديرات وأحكام تتعلق بالمستقبل. نادراً ما تتساوى نتائج التقديرات المحاسبية، وفقاً لتعريفها، مع النتائج الفعلية المتعلقة بها. ومع ذلك، وكما هو مبين في الإيضاح ١، قامت الإدارة، من خلال فريق إدارة الأزمات، بشكل استباقي بتقييم احتمالية تسبب وباء كوفيد-١٩ في فرض قيود تنظيمية وحكومية أخرى على الصعيد المحلي وفي الأسواق التي تعمل فيها الشركة والتي يمكن أن تؤثر سلباً على سلسلة التوريد الخاصة بها وقدراتها الإنتاجية والطلب على منتجاتها، بالإضافة إلى شبكة توزيع المبيعات التي يمكن أن تؤثر سلباً على أدائها المالي. وخلصت الإدارة إلى أن أحكامها وتقديراتها وافتراساتها المحاسبية المؤثرة تظل مناسبة في ظل الظروف الحالية.

أحكام إضافية لشركة ويلسون لتغليف الأنابيب: في إطار الاستجابة لانتشار وباء كوفيد-١٩ في دول مجلس التعاون والمناطق الأخرى التي تعمل فيها الشركة وما ترتب على ذلك من تعطيل للأنشطة الاجتماعية والاقتصادية في تلك الأسواق، قامت إدارة الشركة بشكل استباقي بتقييم آثاره على عملياتها واتخذت حزمة من التدابير الاستباقية والوقائية بما يتضمن تشغيل فريق إدارة الأزمات والعمليات المرتبطة به من أجل:

- ضمان صحة وسلامة موظفيها ومقاوليها وكذلك المجتمع المحلي الذي تعمل فيه.
- التخفيف من آثار الوباء على عملياتها وتوريد المنتجات للسوق.

وعلى الرغم من هذه التحديات، نجحت الشركة في الحفاظ على عمليات مستقرة أثناء فترات انقطاع الطلب المحدودة للحفاظ على تدفق المنتج إلى السوق. تعتقد إدارة الشركة أن وباء كوفيد-١٩، بحد ذاته، له آثار جوهريّة مباشرة محدودة على النتائج المدرجة في تقرير الشركة للسنة المنتهية في ٣١ مارس ٢٠٢٠م.

تمت مناقشة التقديرات ذات المخاطر التي ينتج عنها تعديلات جوهرية في القيم الدفترية للموجودات والمطلوبات خلال فترة الأشهر الاثني عشر اللاحقة كما يلي:

## أ. الأعمار الإنتاجية للممتلكات والمصنع والمعدات

تقوم الإدارة بتحديد الأعمار الإنتاجية المقدرّة للممتلكات والمصنع والمعدات لغرض حساب الاستهلاك. ويُحدّد هذا التقدير بعد الأخذ بالاعتبار الاستخدام المتوقع للموجودات أو التلف المادي. تقوم الإدارة بمراجعة القيمة المتبقية والأعمار الإنتاجية سنوياً ويتم تعديل مصاريف الاستهلاك المستقبلية عندما تعتقد الإدارة أن الأعمار الإنتاجية تختلف عن التقديرات السابقة. في نهاية السنة، إذا زادت / انخفضت الأعمار الإنتاجية بنسبة ١٠٪ مقابل الأعمار الإنتاجية الحالية مع بقاء جميع المتغيرات الأخرى ثابتة، فإن ربح السنة سيكون بالمبالغ التالية للشركات:

الشركة: أقل أو أعلى بمبلغ ٣,٤ مليون ريال سعودي لسنة ٢٠٢١م.

شركة ويلسبون لتغليف الأنابيب: أقل بمبلغ ٠,٨ مليون ريال سعودي أو أعلى بمبلغ ٠,٩ مليون ريال سعودي.

#### ب. الانخفاض في قيمة الموجودات غير المالية

تقوم الإدارة بتقييم الانخفاض في قيمة الموجودات غير المالية عندما تشير الأحداث أو التغيرات في الظروف إلى أن القيمة الدفترية قد تكون غير قابلة للاسترداد. تشمل العوامل التي قد تحفز عملية تقييم لخسائر الانخفاض على أدلة داخلية وخارجية متعلقة بالتغيرات في التقنية والسوق والأوضاع النظامية أو الاقتصادية حيث تعمل المنشأة والتغيرات في أسعار الفائدة السوقية والأداء الاقتصادي للموجودات.

#### ج. موجودات حق الاستخدام ومطلوبات إيجارية

يتم خصم مدفوعات الإيجار باستخدام معدل الفائدة الضمني في عقد الإيجار. إذا كان هذا المعدل لا يمكن تحديده بسهولة وهذا هو الحال عمومًا بالنسبة لعقود الإيجار في الشركة، عندها يتم استخدام معدل الاقتراض الإضافي للمستأجر، حيث يمثل المعدل الذي يجب على الشركة سداؤه لاقتراض المبالغ الضرورية للحصول على موجودات ذات قيمة مماثلة لموجودات حقوق الاستخدام في بيئة اقتصادية مماثلة بأحكام وضمنان وشروط مماثلة.

#### ٦-٣-٢٢ تقديرات إضافية للشركة

عند تحديد مدة الإيجار، تأخذ الإدارة في الاعتبار جميع الحقائق والظروف التي تخلق حافزاً اقتصادياً لممارسة خيار التمديد، أو عدم ممارسة خيار الإنهاء. يتم إدراج خيارات التمديد (أو الفترات بعد خيارات الإنهاء) في مدة الإيجار إذا كان تمديد الإيجار (أو عدم إنجائه) مؤكداً بشكل معقول.

بالنسبة لعقود تأجير قطع الأراضي والمباني، تعتبر العوامل التالية عادة الأكثر صلة:

- إذا كانت هناك عقوبات جوهرية للإنهاء (أو عدم التمديد)، فعادةً ما تكون الشركة متأكدة بشكل معقول من التمديد (أو عدم الإنهاء).
- إذا كان من المتوقع أن يكون لأي تحسينات على عقار مستأجر قيمة جوهرية متبقية، فعادةً ما تكون الشركة متأكدة بشكل معقول من التمديد (أو عدم الإنهاء).

وما لم يرد خلاف ذلك، تأخذ الشركة في الاعتبار العوامل الأخرى بما في ذلك فترات التأجير السابقة والتكاليف وتوقف العمل لاستبدال الأصل المؤجر.

يتم خصم مدفوعات الإيجار باستخدام معدل الفائدة الضمني في عقد الإيجار. إذا كان هذا المعدل لا يمكن تحديده بسهولة وهذا هو الحال عمومًا بالنسبة لعقود الإيجار في الشركة، عندها يتم استخدام معدل الاقتراض الإضافي للمستأجر، حيث يمثل المعدل الذي يجب على الشركة سداؤه لاقتراض المبالغ الضرورية للحصول على موجودات ذات قيمة مماثلة لموجودات حقوق الاستخدام في بيئة اقتصادية مماثلة بأحكام وضمنان وشروط مماثلة.

## ٦-٤ ملخص المعلومات المالية ومؤشرات الأداء الرئيسية

تتوجب قراءة المعلومات المالية المحددة ومؤشرات الأداء الرئيسية للشركات المبيّنة أدناه جنباً إلى جنب مع المعلومات المالية المراجعة للسنوات المالية المنتهية في ٣١ مارس ٢٠١٩م و٢٠٢٠م و٢٠٢١م ضمناً، بكل حالة مع الملاحظات التابعة لها، وهي موجودة في القسم رقم ١٩ «القوائم المالية والمعلومات المالية التصورية وتقرير مراجع الحسابات حولها» من هذه النشرة.

### ٦-٤-١ ملخص المعلومات المالية للشركة

الجدول (٦-٥): ملخص المعلومات المالية ومؤشرات الأداء الرئيسية للشركة

العملة: الف ريال سعودي	٢٠٢١م	٢٠٢٠م	٢٠١٩م
قائمة الربح أو الخسارة والدخل الشامل الآخر			
إيرادات	٩٣٥,٥٠٦	١,٦٦٨,٨٦٤	٧٠٧,١٩٠
تكلفة الإيرادات	(٧٠٥,٣٠٩)	(١,٣٢٢,٥١٢)	(٧٢٥,٩٥٨)
إجمالي الربح (الخسارة)	٢٣٠,١٩٧	٣٣٦,٣٥٢	(١٨,٧٦٨)
مصاريف عمومية وإدارية	(١٢,٨٥٧)	(١٢,٧٠٦)	(١٤,٧٨٩)
مصاريف البيع والتسويق	(٥,٥٤٧)	(٧,٦٥٧)	(١١,٥١٦)
مخصص الخسارة الائتمانية	(٢,٤٩٨)	(٣,٩٢٨)	-
إيرادات تشغيلية أخرى - بالصفحي	(١,٦١٦)	٢,٥٩٩	٧٣٩
ربح (خسارة) التشغيل	٢٠٧,٦٧٩	٣١٤,٦٦٠	(٤٤,٣٣٤)

٢٠٢١	٢٠٢٠	٢٠١٩	العملة: الف ريال سعودي
(٣٢,٠١١)	(٤٨,١١٠)	(٢٨,٠١٨)	تكاليف مالية
١٧٥,٦٦٨	٢٦٦,٥٥٠	(٧٢,٣٥٢)	الربح (الخسارة) قبل الزكاة وضريبة الدخل
(٥,٥٩٦)	(٤,٥٧٧)	١١٧	مصروف الزكاة
(٢١,٨٠٦)	(٢٥,٠٣٩)	٢,٩٣٦	مصروف ضريبة الدخل
١٤٨,٢٦٦	٢٣٦,٩٣٤	(٦٩,٣٠٠)	ربح (خسارة) السنة
			الخسارة الشاملة الأخرى
(٥٠٩)	١,٢٧٣	(١,٣٦٢)	إعادة قياس التزامات منافع الموظفين
١٤٧,٧٥٧	٢٣٥,٦٦٠	(٧٠,٦٦٢)	مجموع الدخل (الخسارة) الشاملة للسنة
			قائمة المركز المالي
٣٠٤,٢٢٧	٢٦١,١٤٤	٢٥٦,٨٠٥	مجموع موجودات غير متداولة
٥١٤,٦٢٢	٨٨٧,٤٠٧	٥٧١,٧٢٤	مجموع موجودات متداولة
٨١٨,٨٤٩	١,١٤٨,٥٥٠	٨٢٨,٥٢٩	مجموع الموجودات
٥١٧,٦١٧	٢٧٦,٥٦٢	٤٠,٩٠٢	مجموع حقوق الملكية
٤٦,٣٤٠	١٤٣,٧٦٢	١٩٠,٩٧٢	مجموع المطلوبات غير المتداولة
٢٥٤,٨٩٢	٧٢٨,٢٢٦	٥٩٦,٦٥٥	مجموع المطلوبات المتداولة
٣٠١,٢٣٢	٨٧١,٩٨٨	٧٨٧,٦٢٧	مجموع المطلوبات
٨١٨,٨٤٩	١,١٤٨,٥٥٠	٨٢٨,٥٢٩	مجموع حقوق الملكية والمطلوبات
			قائمة التدفقات المالية
٣٥٧,٣٨٧	(١٤٨,٣٢٤)	(١٨٧,٨٩١)	صافي التدفقات النقدية الصادرة من الأنشطة التشغيلية
(١,٤٥٩)	(٢,٨٩٣)	(٢٣,٤٢٨)	صافي التدفقات النقدية الصادرة من الأنشطة الاستثمارية
(٢٨٢,٧٦٢)	٢٠٤,١٠٤	١٦٨,٣٧٤	صافي التدفقات النقدية الواردة من الأنشطة التمويلية
٦٩,١٢٤	١٦,٢٣٧	٥٩,١٩٢	نقد وما يماثله في بداية السنة
٤٢,٣١٦	٦٩,١٢٤	١٦,٢٣٧	نقد وما يماثله في نهاية السنة
			الكمية المباعة
٢٧٣,٣	٥١٤,١	٣١٣,٤	الكمية المباعة (آلاف طن متري)
٣,٢٤٩	٣,٢٤٦	٢,٢٥٧	الإيرادات لكل طن متري مباع (ريال سعودي)
٢,٤١٨	٢,٣٤٧	٢,٠١٠	تكلفة المواد لكل طن متري مباع (ريال سعودي)
			مؤشرات الأداء الرئيسية
%٢٤,٣	%٢٠,٢	%(٢,٧)	هامش الربح الإجمالي (%)
%١٥,٦	%١٤,٢	%(٩,٨)	هامش صافي الربح (%)
%١٨,١	%٢٠,٦	%(٨,٤)	العائد على الأصول (%)
%٢٨,٦	%٨٥,٧	%(١٦٩,٤)	العائد على حقوق الملكية (%)
٢,٠	١,٢	١,٠	نسبة التداول
%٢٧١,٨	%١٣١,٧	%١٠٥,٢	إجمالي الموجودات إلى إجمالي المطلوبات

المصدر: الشركة والقوائم المالية المراجعة للشركة للسنوات المالية المنتهية في ٣١ مارس ٢٠١٩م و٢٠٢٠م و٢٠٢١م.

نتائج عمليات الشركة

أ. قائمة الربح والخسارة والدخل الشامل الآخر

يظهر الجدول التالي قائمة الربح والخسارة والدخل الشامل الآخر للشركة للسنوات المالية المنتهية في ٣١ مارس ٢٠١٩م و ٣١ مارس ٢٠٢٠م و ٣١ مارس ٢٠٢١م:

الجدول (٦-٦): قائمة الربح والخسارة والدخل الشامل الآخر للسنوات المالية المنتهية في ٣١ مارس ٢٠١٩م و ٢٠٢٠م و ٢٠٢١م

العملة: ألف ريال سعودي	٢٠١٩م	٢٠٢٠م	٢٠٢١م	نسبة التغيير ٢٠١٩م - ٢٠٢٠م	نسبة التغيير ٢٠٢٠م - ٢٠٢١م	معدل نمو سنوي مركب
قائمة الربح أو الخسارة والدخل الشامل الآخر						
إيرادات	٧٠٧,١٩٠	١,٦٦٨,٨٦٤	٩٣٥,٥٠٦	٪١٣٦,٠	٪(٤٣,٩)	٪١٥,٠
تكلفة الإيرادات	(٧٢٥,٩٥٨)	(١,٣٣٢,٥١٢)	(٧٠٥,٣٠٩)	٪٨٣,٦	٪(٤٧,١)	٪(١,٤)
إجمالي الربح (الخسارة)	(١٨,٧٦٨)	٣٣٦,٣٥٢	٢٣٠,١٩٧	٪(١,٨٩٢,٢)	٪(٣١,٦)	غير منطبق
مصاريف عمومية وإدارية	(١٤,٧٨٩)	(١٢,٧٠٦)	(١٢,٨٥٧)	٪(١٤,١)	٪١,٢	٪(٦,٨)
مصاريف البيع والتسويق	(١١,٥١٦)	(٧,٦٥٧)	(٥,٥٤٧)	٪(٣٣,٥)	٪(٢٧,٦)	٪(٢٠,٦)
مخصص الخسارة الائتمانية	-	(٣,٩٢٨)	(٢,٤٩٨)	٪(١٠٠,٠)	٪(٣٦,٤)	غير منطبق
إيرادات تشغيلية أخرى - بالصادف	٧٣٩	٢,٥٩٩	(١,٦١٦)	٪٢٥١,٧	٪(١٦٢,٢)	غير منطبق
ربح (خسارة) التشغيل	(٤٤,٣٣٤)	٣١٤,٦٦٠	٢٠٧,٦٧٩	٪٨٠٩,٧	٪(٣٤,٠)	غير منطبق
تكاليف مالية	(٢٨,٠١٨)	(٤٨,١١٠)	(٣٢,٠١١)	٪٧١,٧	٪(٣٣,٥)	٪٦,٩
الربح (الخسارة) قبل الزكاة وضريبة الدخل	(٧٢,٣٥٢)	٢٦٦,٥٥٠	١٧٥,٦٦٨	٪(٤٦٨,٤)	٪(٣٤,١)	غير منطبق
مصروف الزكاة	١١٧	(٤,٥٧٧)	(٥,٥٩٦)	٪(٤,٠١٢,٠)	٪٢٢,٣	غير منطبق
مصروف ضريبة الدخل	٢,٩٣٦	(٢٥,٠٣٩)	(٢١,٨٠٦)	٪(٩٥٢,٨)	٪(١٢,٩)	غير منطبق
ربح (خسارة) السنة	(٦٩,٣٠٠)	٢٣٦,٩٣٤	١٤٨,٢٦٦	٪(٤٤١,٩)	٪(٣٧,٤)	غير منطبق
إعادة قياس التزامات منافع الموظفين	(١,٣٦٢)	(١,٢٧٣)	(٥٠٩)	٪(٦,٥)	٪(٦٠,٠)	٪(٣٨,٨)
مجموع الدخل (الخسارة) الشاملة للسنة	(٧٠,٦٦٢)	٢٣٥,٦٦٠	١٤٧,٧٥٧	٪(٤٣٣,٥)	٪(٣٧,٣)	غير منطبق
القدرة الاستيعابية (بالآلاف الأطنان المترية في السنة)	٣٠٠	٣٧٥	٣٧٥	٪٢٥,٠	-	-
الكمية المباعة (بالآلاف الأطنان المترية)	٣١٣,٤	٥١٤,١	٢٧٣,٣	٪٦٤,٠	٪(٤٦,٩)	-
متوسط الإيرادات لكل طن متري مُباع (ريال سعودي)	٢,٢٥٧	٣,٢٤٦	٣,٢٤٩	٪٤٣,٨	٪٠,١	-
متوسط تكلفة المواد لكل طن متري مُباع (ريال سعودي)	٢,٠١٠	٢,٣٤٧	٢,٤١٨	٪١٦,٨	٪٣,٠	-
نقاط مئوية						
إجمالي الربح	٪(٢,٧)	٪٢٠,٢	٪٢٤,٦	٢٢,٨	٤,٤	-
مصاريف إدارية وعمومية	٪(٢,١)	٪(٠,٨)	٪(١,٤)	١,٣	(٠,٦)	-
مصاريف البيع والتوزيع	٪(١,٦)	٪(٠,٥)	٪(٠,٦)	١,٢	(٠,١)	-
ربح (خسارة) التشغيل	٪(٦,٣)	٪١٨,٩	٪٢٢,٢	٢٥,١	٣,٣	-
ربح (خسارة) السنة	٪(٩,٨)	٪١٤,٢	٪١٥,٨	٢٤,٠	١,٦	-

المصدر: الشركة والقوائم المالية المراجعة للشركة للسنوات المالية المنتهية في ٣١ مارس ٢٠١٩م و ٢٠٢٠م و ٢٠٢١م

الإيرادات

تحقق الشركة إيراداتها بصفة أساسية من خلال مبيعات أنابيب اللحم القوسي الحلزوني المغمور (HSAW). وتدير الشركة حالياً مصنع الأنابيب ومصنع اللحم المزدوج، وكلاهما يقع في المدينة الصناعية الثانية بالدمام في المنطقة الشرقية من المملكة.

وتبلغ القدرة الاستيعابية لمصنع الأنابيب ٣٧٥ ألف طن متري سنوياً (بافتراض أنّ القطر الخارجي للأنابيب المُصنَّعة يبلغ ٤٨ بوصة وسمكها يبلغ ١١ ملم). وقد ترتفع القدرة الاستيعابية للمصنع حتى ٥٠٠ ألف طن متري سنوياً في حال أنتجت الشركة أنابيب تتصف بقطر أكبر وسمك أكثر (بإمكان مصنع الأنابيب أن يُصنَّع أنابيب يتراوح قطرها الخارجي من ٢٠ بوصة إلى ١٠٠ بوصة).

وتقوم الشركة أيضاً بتغليف أنابيب اللحام القوسي الحلزوني المغمور (HSAW). قبل إتمام الدمج مع شركة ولسبيون لتغليف الأنابيب كما هو موضح في القسم رقم ٤-١-٢ (و) «الاندماج مع شركة ولسبيون لتغليف الأنابيب (ذو القعدة ١٤٤١هـ الموافق يوليو ٢٠٢٠م)» من هذه النشرة، كانت شركة ولسبيون لتغليف الأنابيب تقوم بخدمات تغليف الأنابيب بموجب اتفاقية تعاقد من الباطن مع الشركة.

يتمّ تحقيق الإيرادات من خلال المبيعات المتعلقة بالمشاريع في قطاعات المياه والنفط والغاز.

ازدادت الإيرادات بمعدل نمو سنوي مركّب قدره ١٥,١٪ من عام ٢٠١٩م إلى عام ٢٠٢١م.

ارتفعت الإيرادات بنسبة ١٣٦,٠٪ من ٧٠٧,٢ مليون ريال سعودي في عام ٢٠١٩م إلى ١,٦٦٨,٩ مليون ريال سعودي في عام ٢٠٢٠م، مدفوعة ببدء الشركة بالعمل على عقدين إضافيين متعلّقين بقطاع المياه في المملكة خلال السنة (ازدادت كمية المبيعات من ٣١٣,٤ ألف طن متري إلى ٥١٤,١ ألف طن متري في خلال الفترة نفسها). وارتفع متوسط الإيرادات لكل طن متري من ٣,٢٤٦ ريال سعودي إلى ٣,٢٤٩ ريال سعودي في خلال الفترة نفسها بسبب زيادة متوسط سعر البيع لمشاريع جديدة إضافية مثل مشروع خط أنابيب مدينة نيوم ومشروع مرافق مع مؤسسة تحلية المياه ومشروع نظام نقل المياه بين ينبع والمدينة.

انخفضت الإيرادات بنسبة ٤٣,٩٪ من ١,٦٦٨,٩ مليون ريال سعودي في عام ٢٠٢٠م إلى ٩٣٥,٦ مليون ريال سعودي في عام ٢٠٢١م، مدفوعة بتسليم الشركة جزء كبير من مشاريع المرافق مع مؤسسة تحلية المياه و نظام نقل المياه بين ينبع والمدينة خلال عام ٢٠٢٠ بالإضافة إلى توقف عمل الشركة خلال الفترة من شهر أبريل ٢٠٢٠م حتى شهر يونيو ٢٠٢٠م نتيجة جائحة كورونا.

#### تكلفة الإيرادات

تضمن تكلفة الإيرادات بشكل أساسي تكلفة المواد والرواتب والمنافع والاستهلاك وتكاليف المقاولين من الباطن. ارتفعت تكلفة الإيرادات بمعدل نمو سنوي مركّب قدره ٠,٥٪ من ٢٠١٩م إلى ٢٠٢١م.

ارتفعت تكلفة الإيرادات بنسبة ٨٣,٦٪ من ٧٢٦,٠ مليون ريال سعودي في ٢٠١٩م إلى ١,٣٢٢,٥ مليون ريال سعودي في ٢٠٢٠م ويرجع ذلك بالدرجة الأولى إلى الزيادة في تكلفة المواد من ٦٣٠,٠ مليون ريال سعودي إلى ١,٢٠٦,٤ مليون ريال سعودي خلال الفترة نفسها، ويرجع ذلك أساساً إلى الزيادة في الكمية المباعة من ٣١٣,٤ ألف طن متري إلى ٥١٤,١ ألف طن متري، بالإضافة إلى ارتفاع متوسط تكلفة المواد للطن المتري بنسبة ١٦,٨٪ من ٢,٠١٠ ريال سعودي إلى ٢,٣٤٧ ريال سعودي.

انخفضت تكلفة الإيرادات بنسبة (٤٦,١٪) من ١,٣٢٢,٥ مليون ريال سعودي في ٢٠٢٠م إلى (٧٠,٣) مليون ريال سعودي في ٢٠٢١م ويرجع ذلك بالدرجة الأولى إلى انخفاض الكمية المباعة خلال الفترة نفسها للأسباب المذكورة أعلاه من ٥١٤,١ ألف طن متري إلى ٢٧٣,٣ ألف طن متري، رغم الارتفاع الطفيف في متوسط تكلفة المواد للطن المتري بنسبة ٣,٠٪ من ٢,٣٤٧ ريال سعودي إلى ٢,٤١٨ ريال سعودي.

#### إجمالي الربح (الخسارة)

ارتفع إجمالي الربح من (١٨,٨) مليون ريال سعودي في عام ٢٠١٩م إلى ٣٣٦,٤ مليون ريال سعودي في عام ٢٠٢٠م، ويعود ذلك إلى الزيادة في الكمية المباعة من ٣١٣,٤ ألف طن متري إلى ٥١٤,١ ألف طن متري خلال الفترة نفسها مما أدى إلى تغطية التكاليف الثابتة للمصنع. أما العامل الآخر الذي ساهم في زيادة إجمالي الربح فهو انخفاض تكلفة المواد كنسبة مئوية من الإيرادات من ٨٩,١٪ إلى ٧٢,٣٪ خلال الفترة نفسها نتيجة مدفوعة بانخفاض تكاليف المواد الخام خلال عام ٢٠٢٠م بما يتماشى مع انخفاض أسعار الصلب العالمية، بالإضافة إلى زيادة كميات الإنتاج مما أدى إلى تحسين تكلفة الإنتاج.

انخفض إجمالي الربح من ٣٣٦,٤ مليون ريال سعودي في عام ٢٠٢٠م إلى ٢٣٠,٢ مليون ريال سعودي في عام ٢٠٢١م، ويرجع ذلك بالدرجة الأولى إلى انخفاض الكمية المباعة خلال الفترة نفسها للأسباب المذكورة أعلاه من ٥١٤,١ ألف طن متري إلى ٢٧٣,٣ ألف طن متري، رغم الارتفاع الطفيف في متوسط تكلفة المواد للطن المتري بنسبة ٣,٠٪ من ٢,٣٤٧ ريال سعودي إلى ٢,٤١٨ ريال سعودي.

#### مصاريف بيع وتوزيع

تتكون مصاريف البيع والتوزيع بشكل أساسي من مصاريف الإيجار ورواتب ومنافع الموظفين. انخفضت مصاريف البيع والتوزيع بمعدل نمو سنوي مركّب قدره ٣٠,٦٪ من ٢٠١٩م إلى ٢٠٢١م.

انخفضت مصاريف البيع والتوزيع بنسبة ٣٣,٥٪ من (١١,٥) مليون ريال سعودي في عام ٢٠١٩م إلى (٧,٧) مليون ريال سعودي في عام ٢٠٢٠م بسبب انخفاض التكاليف الخاصة بعقود العمل التي تتعلق بالتعاقد مع عمالة مؤقّته للدعم اللوجستي للشركة بقيمة ٢,٧ مليون ريال سعودي.

انخفضت مصاريف البيع والتوزيع بنسبة (٢٧,٦٪) من (٧,٧) مليون ريال سعودي في عام ٢٠٢٠م إلى (٥,٥) مليون ريال سعودي في عام ٢٠٢١م نتيجة توقف الإنتاج خلال نفس الفترة وترتب عليه عدم تأجير بعض المعدات اللوجستية مما أدى إلى انخفاض مصاريف الإيجار بقيمة ٢,٤ مليون ريال سعودي وكذلك فقد قامت الشركة بتخفيض رواتب العاملين بنسبة تتراوح بين ٥٪ و ٣٠٪ خلال الفترة من شهر أبريل ٢٠٢٠م حتى شهر يونيو ٢٠٢٠م نتيجة جائحة كورونا ومن الجدير بالذكر أن الشركة قامت بإلغاء هذا التخفيض ابتداءً من يوليو ٢٠٢٠م.

## مصارييف عمومية وإدارية

تتألف المصارييف العمومية والإدارية بشكل رئيسي من رواتب ومنايف الموظفين والأتعاب المهنية.

انخفضت المصارييف العمومية والإدارية بنسبة ١٤,١٪ من (١٤,٨) مليون ريال سعودي في عام ٢٠١٩م إلى (١٢,٧) مليون ريال سعودي في عام ٢٠٢٠م ويرجع ذلك أساساً إلى الانخفاض في الرواتب والمنايف من ١٠,٨ مليون ريال سعودي إلى ٩,٢ مليون ريال سعودي وكان ذلك بشكل أساسي نتيجة انخفاض تكليف الرواتب الخاصة بالعمالة المؤقتة خلال عام ٢٠٢٠م بقيمة ٠,٦ مليون ريال سعودي وكذلك انخفاض مصروفات الإقامة والتأشيرات بقيمة ٠,٥ مليون ريال سعودي ويرجع ذلك إلى ارتفاع أعداد العمالة التي تم توظيفها في ٢٠١٩م من أجل بدأ بعض المشروعات الرئيسية (كمشروع الجبيل و رابغ).

ارتفعت المصارييف العمومية والإدارية بنسبة ١,٢٪ من (١٢,٧) مليون ريال سعودي في عام ٢٠٢٠م إلى (١٢,٩) مليون ريال سعودي في عام ٢٠٢١م رغم تخفيض الشركة لرواتب العاملين بنسبة تتراوح بين ٥٪ و ٢٠٪ خلال الفترة من شهر إبريل ٢٠٢٠م حتى شهر يونيو ٢٠٢٠م نتيجة جائحة كورونا ويرجع ذلك إلى ارتفاع أساساً إلى إضافة المرتبات المدرجة بالمصارييف العمومية والإدارية الخاصة بشركة ولسبون لتغليف الأنابيب نتيجة الإندماج عن الفترة من ٢١ يوليو ٢٠٢٠م حتى ٣١ مارس ٢٠٢١م.

## مخصص الخسارة الائتمانية المتوقعة

قبل عام ٢٠١٩م، كانت سياسة تكوين المخصصات لمقابلة الذمم المدينة المشكوك في تحصيلها تتم من خلال سياسة المخصصات العامة بناءً على التقادم والتحصيل المتوقع للذمم المدينة (تم تصنيف هذا المخصص ضمن المصارييف العمومية والإدارية).

في عام ٢٠١٩م، غيرت الشركة سياستها في تسجيل مخصص انخفاض قيمة الذمم المدينة واعتمدت طريقة مخصص الخسارة الائتمانية المتوقعة بالتوافق مع المعايير الدولية لإعداد التقارير المالية. في ٣١ مارس ٢٠٢١م، كان لدى الشركة مخصص قدره (٢,٥) مليون ريال سعودي للذمم المدينة المشكوك في تحصيلها (يتضمن ذلك مخصصاً عاماً بالإضافة إلى مخصص محدد).

## إيرادات تشغيلية أخرى

تتألف الإيرادات التشغيلية الأخرى من مبيعات الخردة التابعة للشركة والعوائد على الودائع المصرفية والأرباح الناتجة من بيع الأصول بالإضافة إلى الخسائر / الأرباح الناتجة عن تحويل العملات الأجنبية وكذلك أية تعويضات من المورد.

ارتفعت الإيرادات التشغيلية الأخرى من ٠,٧ مليون ريال سعودي في عام ٢٠١٩م إلى ٢,٦ مليون ريال سعودي في عام ٢٠٢٠م مدفوعةً بشكل أساسي بإيراد قدره ٢,٤ مليون ريال سعودي يعزى إلى التعويض المستلم من مورد واحد بسبب المواد التي تم تخفيض تصنيفها والتي قدمتها شركة جولدن سورس للتجارة.

انخفضت الإيرادات التشغيلية الأخرى من ٢,٦ مليون ريال سعودي في عام ٢٠٢٠م إلى (١,٦) مليون ريال سعودي في عام ٢٠٢١م مدفوعةً بشكل أساسي بدمج شركة ولسبون لتغليف الأنابيب. ويشكل مبلغ (١,٦) مليون ريال سعودي في عام ٢٠٢١م الخسائر الناتجة عن تحويل العملات الأجنبية والتي تم إعادة تبويبها تحت هذا البند حيث كانت تبويب سابقاً تحت بند التكاليف المالية.

## تكاليف مالية

تحصل الشركة على التمويل من خلال المؤسسات المالية في المملكة، بالإضافة إلى قرض تم الحصول عليه من صندوق التنمية الصناعية السعودي ومن القروض الأخرى من المساهمين. تتعلق التكاليف المالية بشكل رئيسي بتكلفة هامش الربح على التسهيلات المختلفة التي تم الحصول عليها من البنوك المحلية ورسوم الضمان البنكي والعوائد على قروض المساهمين. ارتفعت التكاليف المالية للشركة بمعدل نمو سنوي مركب بنسبة ٦,٩٪ من (٢٨,٠) مليون ريال سعودي في عام ٢٠١٩م إلى (٢٢,١) مليون ريال سعودي في عام ٢٠٢١م.

ارتفعت التكاليف المالية بنسبة ٧١,٧٪ من (٢٨,٠) مليون ريال سعودي في عام ٢٠١٩م إلى (٤٨,١) مليون ريال سعودي في عام ٢٠٢٠م مدفوعةً بشكل أساسي بزيادة نفقات التمويل المدفوعة على قروض الشركة قصيرة الأجل بمقدار ١٤,٨ مليون ريال سعودي نتيجة زيادة الاقتراضات قصيرة الأجل بقيمة ٢٤٩,٣ ريال سعودي بالإضافة إلى زيادة رسوم تسهيلات الاعتماد المدفوعة بقيمة ٢,٣ مليون ريال سعودي. وقد قابل ذلك جزئياً انخفاض في التكاليف المالية على القروض طويلة الأجل خلال العام من ٥,٢ مليون ريال سعودي في عام ٢٠١٩م إلى ٢,٢ مليون ريال سعودي في عام ٢٠٢٠م.

انخفضت التكاليف المالية بنسبة (٢٣,٥)٪ من (٤٨,١) مليون ريال سعودي في عام ٢٠٢٠م إلى (٢٢,٠) مليون ريال سعودي في عام ٢٠٢١م مدفوعةً بشكل أساسي بانخفاض نفقات التمويل المدفوعة على قروض الشركة قصيرة الأجل التي انخفضت بقيمة ٣٠٥,٨ مليون ريال سعودي خلال عام ٢٠٢١م وكذلك الإنخفاض في القروض طويلة الأجل بقيمة ٧٠,١ مليون ريال سعودي خلال عام ٢٠٢١م.

## مصارييف الزكاة

ارتفعت مصارييف الزكاة من ١١٧ الف ريال سعودي في ٢٠١٩م إلى (٥,٦) مليون ريال سعودي في عام ٢٠٢١م. وقد تم استرداد للزكاة بقيمة ٠,١ مليون ريال سعودي خلال عام ٢٠١٩م والتي تمثل تعديلات مقابل الضريبة المسددة مقدماً. ارتفعت مصارييف الزكاة إلى (٤,٦) مليون ريال سعودي في عام ٢٠٢٠م ويرجع ذلك بالدرجة الأولى إلى زيادة صافي الدخل المعدل المتولد للعام بالإضافة إلى زيادة في الاقتراضات، يقابلها انخفاض في الموجودات غير المتداولة، وخاصة الممتلكات والمصنع والمعدات في خلال العام. واستناداً إلى البيانات المالية المراجعة، فإن الزكاة مستحقة الدفع بنسبة ٢,٥٨٨٪ من الوعاء الزكوي، باستثناء الربح (الخسارة) المعدلة للسنة العائدة إلى المساهم السعودي. الزكاة على الربح المعدل للسنة مستحقة الدفع بنسبة ٢,٥٪.

## مصارييف ضريبة الدخل

بلغت ضريبة الدخل العكسية خلال عام ٢٠١٩م (٢,٩) مليون ريال سعودي نتيجة لتحقيق خسارة قبل الزكاة وضريبة الدخل خلال ٢٠١٩م بمبلغ ٧٢,٣ مليون ريال سعودي. وقد ارتفع مصروف ضريبة الدخل خلال عام ٢٠٢٠م إلى ٢٥,٠ مليون ريال سعودي نتيجة تحقيق ربح قبل الزكاة وضريبة الدخل بمبلغ ٢٦٦,٥ مليون ريال سعودي.

وقد ارتفع مصروف ضريبة الدخل خلال عام ٢٠٢١م إلى ٢١,٨ مليون ريال سعودي نتيجة تحقيق ربح قبل الزكاة وضريبة الدخل بمبلغ ١٧٥,٧ مليون ريال سعودي.

## ربح (خسارة) السنة

تحسن صافي ربح السنة من خسارة (٦٩,٣) مليون ريال سعودي في السنة المالية ٢٠١٩ إلى ربح ٢٣٦,٩ مليون ريال سعودي في السنة المالية ٢٠٢٠ حيث زادت إيرادات الشركة بنسبة ١٣٦,٠% أو ٩٦١,٧ مليون ريال سعودي في عام ٢٠٢٠ مقارنة بعام ٢٠١٩م. بالإضافة إلى ذلك، حققت الشركة كفاءة تشغيلية حيث انخفضت المصارييف العمومية والإدارية من ١٤,٨ مليون ريال سعودي في السنة المالية ٢٠١٩م إلى ١٢,٧ مليون ريال سعودي في عام ٢٠٢٠م.

انخفض صافي ربح السنة من ربح ٢٣٦,٩ مليون ريال سعودي في السنة المالية ٢٠٢٠ إلى ربح ١٤٨,٣ مليون ريال سعودي في السنة المالية ٢٠٢١ مدفوعاً بشكل أساسي بانخفاض إيرادات الشركة بنسبة (٤٣,٢)% أو ٧٢٣,٤ مليون ريال سعودي في عام ٢٠٢١م مقارنة بعام ٢٠٢٠م للأسباب السابق ذكرها.

## الإيرادات حسب المنتج

الجدول (٦-٧): الإيرادات حسب المنتج للسنوات المالية المنتهية في ٣١ مارس ٢٠١٩م و ٢٠٢٠م و ٢٠٢١م

العملة: ألف ريال سعودي	٢٠١٩م	٢٠٢٠م	٢٠٢١م	نسبة التغيير ٢٠١٩م - ٢٠٢٠م	نسبة التغيير ٢٠٢٠م - ٢٠٢١م
أنابيب اللحام القوسي الحلزوني المغمور (HSAW) غير المبطن	٦٨٠,٤٥٦	١,٦٣٢,٧٥٧	٨٧١,٤٥٨	١٤٠,٠%	(٤٦,٦)%
مبيعات الخرقة وغيرها	٢٦,٧٣٤	٣٦,١٠٧	٦٤,٠٤٨	٣٥,١%	٧٧,٤%
مجموع الإيرادات	٧٠٧,١٩٠	١,٦٦٨,٨٦٤	٩٣٥,٥٠٦	١٣٦,٠%	(٤٣,٢)%
الكمية المباعة من اللحام القوسي الحلزوني المغمور غير المبطن (بالآلاف الأطنان المترية)	٣١٣,٤	٥١٤,١	٢٧٣,٣	٦٤,٠%	(٤٦,٨)%
متوسط الإيرادات لكل طن متري مُباع (ريال سعودي)	٢,٢٥٧	٣,٢٤٦	٣,٢٤٩	٤٣,٨%	٠,١%
كنسبة مئوية من الإيرادات					
أنابيب اللحام القوسي الحلزوني المغمور (HSAW) غير المبطن	٩٦,٢%	٩٧,٨%	٩٣,٢%	١,٦%	(٤,٦)
مبيعات الخرقة وغيرها	٣,٨%	٢,٢%	٦,٨%	(١,٦)	٥,٢

المصدر: الشركة

الجدول (٦-٨): الإيرادات حسب المنتج والفئة للسنوات المالية المنتهية في ٣١ مارس ٢٠١٩م و ٢٠٢٠م و ٢٠٢١م

العملة: ألف ريال سعودي	٢٠١٩م	٢٠٢٠م	٢٠٢١م	نسبة التغيير ٢٠١٩م - ٢٠٢٠م	نسبة التغيير ٢٠٢٠م - ٢٠٢١م
أنابيب اللحام القوسي الحلزوني المغمور (HSAW) غير المبطن	٦٨٠,٤٥٦	١,٦٣٢,٧٥٧	٨٧١,٤٥٨	١٤٠,٠%	(٤٦,٦)%
أنابيب اللحام القوسي الحلزوني المغمور (HSAW) المبطن	-	-	٤٦,٧١٣	-	١٠٠,٠%
مبيعات الخرقة وغيرها	١٦,١٣٥	٣٦,٠٩٢	١٦,٠٨٠	٦٢,١%	(٣٨,٤)%
الأنابيب غير المبطن - مهمات تشغيل لصالح شركات أخرى	-	٥,٦٩٠	-	١٠٠,٠%	(١٠٠,٠)%
منتجات غير مطابقة *	٦,٢٢٠	٢,٨٤٣	-	-	-
الأنابيب المزدوجة المبطن	٤,١٤٧	١,١١١	٢٩٢	-	(٧٣,٩)%
أخرى	٢٣٢	٣٧١	٩٦٣	٢٥,٥%	١٦٠,٩%
مجموع الإيرادات	٧٠٧,١٩٠	١,٦٦٨,٨٦٤	٩٣٥,٥٠٦	١٣٦,٠%	(٤٣,٩)%

المصدر: الشركة

\* يقصد بـ «منتجات غير مطابقة» المنتجات أو المواد التي تم تخفيض تصنيفها لعدم مطابقتها للمواصفات أو عدم اجتيازها لاختبارات الجودة وتباع تلك المنتجات أو المواد للعملاء بأسعار أقل من أسعار الأنابيب العادية وأعلى من أسعار الخرقة.



## أنابيب اللحام القوسي الحلزوني المغمور (HSAW)

بيع أنابيب اللحام القوسي الحلزوني المغمور (HSAW) المبطن وغير المبطن هو النشاط الرئيسي للشركة. وقد شكلت تلك المبيعات ٩٦,٢٪ و ٩٧,٨٪ و ٩٣,٢٪ من إجمالي الإيرادات في السنوات المالية ٢٠١٩م و ٢٠٢٠م و ٢٠٢١م، على التوالي. يتم تصنيع الأنابيب وبيعها للعملاء بناءً على أوامر تعاقدية وقد يصل زمن تسليم المنتج إلى عامين.

ارتفعت إيرادات أنابيب اللحام القوسي الحلزوني المغمور بنسبة ١٤٠,٠٪ من ٦٨٠,٤ مليون ريال سعودي في عام ٢٠١٩م إلى ١,٦٣٢,٨ مليون ريال سعودي في عام ٢٠٢٠م مدفوعة بزيادة قدرها ٤٦,٦٪ في كمية المبيعات من ٣١٣,٤ ألف طن متري إلى ٥١٤,١ ألف طن متري في عام ٢٠٢٠م نتيجة بدأ الأعمال في مشروعين جديدين لمؤسسة تحلية المياه وهما مشروع نظام نقل المياه بالجبيل - الرياض ومشروع المياه ينبع - المدينة. نتجت الزيادة في الإيرادات من مشروع نظام نقل المياه بالجبيل - الرياض بقيمة ٥٥٤,٥ مليون ريال سعودي ومشروع نظام نقل المياه رابغ - جدة - مكة المكرمة بقيمة ٦٥,٤ مليون ريال سعودي ومشروع خط أنابيب مدينة نيوم والذي ارتفع من ١٧,٧ مليون ريال سعودي خلال عام ٢٠١٩م إلى ١٢١,٧ مليون ريال سعودي خلال عام ٢٠٢٠م نتيجة لتسليم ٢٦,٦ ألف طن متري أنابيب خلال عام ٢٠٢٠م مقارنة ب ٣,٩ ألف طن متري خلال عام ٢٠١٩م، بدأت الشركة أيضًا في تسليم شحنات مشروع المياه ينبع - المدينة - المرحلة الرابعة والذي ساهم بقيمة ٢٥٢,٦ مليون ريال سعودي من إجمالي إيرادات عام ٢٠٢٠م، وزودت شركة أرامكو السعودية بشحنات مشروع مرجان. ارتفع متوسط سعر البيع من ٢,٢ ألف ريال سعودي للطن المتري في عام ٢٠١٩م إلى ٣,٢ ألف ريال سعودي للطن المتري في عام ٢٠٢٠م.

انخفضت إيرادات أنابيب اللحام القوسي الحلزوني المغمور (المبطن وغير المبطن) بنسبة ٤٣,٨٪ من ١,٦٣٢,٨ مليون ريال سعودي في عام ٢٠٢٠م إلى ٩١٨,٢ مليون ريال سعودي في عام ٢٠٢١م مدفوعة بانخفاض قدره ٤٦,٨٪ في كمية المبيعات من ٥١٤,١ ألف طن متري إلى ٣٧٣,٣ ألف طن متري في عام ٢٠٢١م. ويرجع ذلك بشكل أساسي إلى انخفاض المبيعات من مؤسسة تحلية المياه بقيمة ٦٠٦,٠ مليون ريال سعودي. وكذلك انخفاض المبيعات الخاصة بمشروع أنابيب مدينة نيوم بقيمة ١٢١,٧ مليون ريال سعودي.

شكلت المبيعات إلى مؤسسة تحلية المياه ٨٢,٦٪ من إجمالي الإيرادات للشركة في ٢٠١٩م و ٨٥,١٪ من إجمالي الإيرادات في عام ٢٠٢٠م و ٩١,٣٪ من إجمالي الإيرادات في عام ٢٠٢١م.

## مبيعات الخردة وغيرها

تشتمل الإيرادات الأخرى على بيع الخردة والمنتجات التي تم تخفيض تصنيفها / المرفوضة وكذلك المبيعات الخاصة بشركة ولبسبون لتغليف الأنابيب نتيجة الاندماج عن الفترة من ٢١ يوليو ٢٠٢٠ حتى ٣١ مارس ٢٠٢١. ارتفعت الإيرادات الأخرى بنسبة ٣٥,١٪ إلى ٣٦,١ مليون ريال سعودي في ٢٠٢٠م مدفوعة ببدء الشركة بالعمل على عقدين إضافيين متعلقين بقطاع المياه في المملكة خلال السنة كما هو موضح أعلاه. ارتفعت الإيرادات الأخرى من ٣٦,١ مليون ريال سعودي في السنة المالية ٢٠٢٠م إلى ٦٤,١ مليون ريال سعودي في ٢٠٢١م ويرجع ذلك أساسًا إلى إضافة المبيعات الخاصة بشركة ولبسبون لتغليف الأنابيب نتيجة الاندماج عن الفترة من ٢١ يوليو ٢٠٢٠ حتى ٣١ مارس ٢٠٢١ والتي بلغت قيمتها ٤٧,٥ مليون ريال سعودي.

## الإيرادات حسب القطاع

الجدول (٦-٩): الإيرادات بحسب القطاع للسنوات المالية المنتهية في ٣١ مارس ٢٠١٩م و ٢٠٢٠م و ٢٠٢١م

العملة: ألف ريال سعودي	٢٠١٩م	٢٠٢٠م	٢٠٢١م	نسبة التغيير ٢٠١٩م - ٢٠٢٠م	نسبة التغيير ٢٠٢٠م - ٢٠٢١م
قطاع المياه	٦٧٤,١٦٥	١,٥٥١,٥٣٣	٨٥٨,٢٣٦	١٣٠,١٪	(٤٤,٧٪)
قطاع النفط والغاز	١٠,٤٤٠	٨٨,٠٢٢	٥٨,٤٨٠	٧٤٣,١٪	(٣٣,٦٪)
مبيعات الخردة وغيرها	٢٢,٥٨٥	٢٩,٣٠٩	١٨,٧٩٠	٢٩,٨٪	(٣٥,٩٪)
مجموع الإيرادات	٧٠٧,١٩٠	١,٦٦٨,٨٦٤	٩٣٥,٥٠٦	١٣٦,٠٪	(٤٣,٨٪)
كثافة مئوية من الإيرادات					
قطاع المياه	٩٥,٣٪	٩٣,٠٪	٩١,٧٪	(٢,٣)	(١,٣)
قطاع النفط والغاز	١,٥٪	٥,٣٪	٦,٣٪	٣,٨	١,٠
مبيعات الخردة وغيرها	٣,٢٪	١,٨٪	٢,٠٪	(١,٤)	٠,٢
كمية المباعية في قطاع المياه (الأطنان المترية بالألف)	٦٧٤,٢	٤٨٣,١	٢٤٣,٧	(٢٨,٣٪)	(٤٩,٦٪)
متوسط سعر البيع لقطاع المياه لكل طن متري	٩٩٩,٩	٣,٢١١,٦	٣,٥٢١,٨	٢٢١,٢٪	٩,٦٪
كمية المباعية في قطاع النفط والغاز (الأطنان المترية بالألف)	٢,٥	٢٣,٥	١٧,١	٨٤٠,٠٪	(٢٧,٢٪)
متوسط سعر البيع لقطاع النفط والغاز لكل طن متري	٤,١٧٦,٠	٣,٧٤٥,٦	٣,٤١٩	(١٠,٣٪)	(٨,٨٪)

المصدر: الشركة



## قطاع المياه

كما ارتفعت إيرادات قطاع المياه بنسبة ١٣٠.١٪ من ٦٧٤,٢ مليون ريال سعودي في عام ٢٠١٩م إلى ١,٥٥١,٥ مليون ريال سعودي في عام ٢٠٢٠م، ويرجع ذلك أساساً إلى استمرار تسليم الطلبات الواردة خلال عام ٢٠١٩م. بالإضافة إلى ذلك، بدأت الشركة بتسليم شحنات مشروع المياه في ينبع والمدينة (المرحلة الرابعة). وقد زاد متوسط سعر البيع لكل طن متري من ٩٩٩.٩ ريال سعودي إلى ٣,٢١١,٦ ريال سعودي في الفترة نفسها الأمر الذي عوض الانخفاض في كمية المبيعات لنفس الفترة.

كما انخفضت إيرادات قطاع المياه بنسبة ٤٤,٧٪ من ١,٥٥١,٥ مليون ريال سعودي في عام ٢٠٢٠م إلى ٨٥٨,٢ مليون ريال سعودي في عام ٢٠٢١م، ويرجع ذلك أساساً إلى تسليم معظم الطلبات الواردة الخاصة بمؤسسة تحلية المياه خلال عام ٢٠٢٠م. ارتفع متوسط سعر البيع لكل طن متري من ٣,٢١١,٦ ريال سعودي إلى ٢,٥٢١,٨ ريال سعودي في الفترة نفسها ولكنه لم يكن كافياً لتغطية تأثير الانخفاض في كمية المبيعات لنفس الفترة.

بلغت الأعمال المتراكمة والتي لم تنفذ بعد في قطاع المياه ٤٠٢,٠ مليون ريال سعودي (١٢٠,٨ ألف طن متري) كما في ٣١ مارس ٢٠٢١م ومن المتوقع أن يتم تنفيذ أغلبية تلك الأعمال خلال السنة المالية ٢٠٢٢م.

## قطاع النفط والغاز

حصلت الشركة خلال عام ٢٠١٩م على عقد مرجان لأنابيب التكرير والبتروكيماويات من شركة أرامكو السعودية. يتضمن هذا المشروع توريد أنابيب مكشوفة لمد خط الأنابيب لحقل المرجان.

ارتفعت إيرادات قطاع النفط والغاز بنسبة ٧٤٦,٢٪ من ١٠,٤ مليون ريال سعودي في عام ٢٠١٩م إلى ٨٨,٠ مليون ريال سعودي في عام ٢٠٢٠م حيث قامت الشركة بتوريد أنابيب مكشوفة لحقل المرجان. وقد زاد إجمالي الكمية المباعة لقطاع النفط والغاز من ٢,٥ ألف طن متري إلى ٢٢,٥ ألف طن متري وانخفض متوسط الإيرادات لكل طن متري من ٤,١٧٦ ريال سعودي إلى ٣,٧٤٥,٦ ريال سعودي في الفترة نفسها.

انخفضت إيرادات قطاع النفط والغاز بنسبة ٣٣,٥٪ من ٨٨,٠ مليون ريال سعودي في عام ٢٠٢٠م إلى ٥٨,٥ مليون ريال سعودي في عام ٢٠٢١م نتيجة توقف أعمال الشركة خلال الفترة من شهر أبريل ٢٠٢٠م حتى شهر يونيو ٢٠٢٠م بسبب جائحة كورونا. وقد انخفض إجمالي الكمية المباعة لقطاع النفط والغاز من ٢٢,٥ ألف طن متري إلى ١٧,١ ألف طن متري وانخفض متوسط الإيرادات لكل طن متري من ٣,٧٤٦ ريال سعودي إلى ٣,٤١٩ ريال سعودي في الفترة نفسها.

بلغت الأعمال المتراكمة في قطاع النفط والغاز ٢٩٠,٠ مليون ريال سعودي (٧١,٦ ألف طن متري) كما في ٣١ مارس ٢٠٢١م ومن المتوقع أن يتم تسليم كامل الأعمال المتراكمة خلال السنة المالية ٢٠٢٢م.

## مبيعات الخردة وغيرها

تتألف مبيعات الخردة وغيرها بشكل رئيسي من مبيعات الخردة المعدنية وأنابيب منخفضة الجودة وكذلك المبيعات الخاصة بشركة ويسبون لتغليف الأنابيب نتيجة الاندماج عن الفترة من ٢١ يوليو ٢٠٢٠ حتى ٣١ مارس ٢٠٢١.

ارتفعت مبيعات الخردة خلال عام ٢٠٢٠م بنسبة ٢٩,٧٪ لتصل إلى ٢٩,٣ مليون ريال سعودي.

ارتفعت مبيعات الخردة وغيرها من ٢٢,٦ مليون ريال سعودي في عام ٢٠١٩م إلى ٢٩,٣ مليون ريال سعودي في عام ٢٠٢٠م حيث زادت كميات الخردة المباعة تماشياً مع الزيادة في أحجام الأنابيب المنتجة خلال العام.

انخفضت مبيعات الخردة وغيرها من ٢٩,٣ مليون ريال سعودي في عام ٢٠٢٠م إلى ١٨,٨ مليون ريال سعودي في عام ٢٠٢١م حيث انخفضت كميات الخردة المباعة تماشياً مع الإنخفاض في أحجام الأنابيب المنتجة خلال العام.

الإيرادات - الطلبات المتراكمة

الجدول (٦-١): الطلبات المتراكمة لمشاريع أنابيب اللحام القوسية الحلزونية المغمور (HSAW) للشركة كما في ٣١ مارس ٢٠٢١ م

السنة	القطاع	الطلبات الجديدة		التسليم في ٢٠١٩ م		التسليم في ٢٠٢٠ م		التسليم في ٢٠٢١ م		الطلبات المتراكمة كما في ٣١ مارس ٢٠٢١ م
		القيمة (بالمليون ريال سعودي)	الكمية (بالمتر)	القيمة (بالمليون ريال سعودي)	الكمية (بالمتر)	القيمة (بالمليون ريال سعودي)	الكمية (بالمتر)	القيمة (بالمليون ريال سعودي)	الكمية (بالمتر)	
٢٠١٩ م	المياه	٥٦٠,١٤٧	٢,٠٠٩	٤٩,٥٦٠	١٨٧	٣٠١,٦١٩	١,٠٩٠	٢٠٩,٥١٦	٧٣٤	٢
	النفط والغاز	٢٩,٩٣٣	١١٠	-	١	٢٣,٤٣٨	٨٨	١٠	-	٦,٤٨٥
	أخرى	٢٣	٢٣	-	٢٣	-	-	-	-	-
	المجموع الفرعي	٥٩٠,٠٨٠	٢,١٤٢	٤٩,٥٦٠	٢١١	٣٢٥,٠٥٧	١,١٧٨	٢٠٩,٥٢٦	٧٣٤	٦,٤٨٥
٢٠٢٠ م	المياه	٧,٥٨٠	١٤	-	-	٧,٥٨٠	١٤	-	-	-
	النفط والغاز	-	-	-	-	-	-	-	-	-
	أخرى	٢٩	٢٩	-	-	٢٩	٢٩	-	-	-
	المجموع الفرعي	٧,٥٨٠	٤٣	-	-	٧,٥٨٠	٤٣	-	-	-
٢٠٢١ م	المياه	١٢٠,٧٩١	٤٠٢	-	-	-	-	-	-	١٢٠,٧٩١
	النفط والغاز	٨٨,٦٤٣	٣٤٨	-	-	-	-	١٧,٠٩٢	٥٨	٧١,٥٥١
	أخرى	-	١٩	-	-	-	-	-	١٩	-
	المجموع الفرعي	٢٠٩,٤٣٤	٧٦٩	-	-	-	-	١٧,٠٩٢	٧٧	١٩٢,٣٤٢
الإجمالي	٨٠٧,٠٩٤	٢,٩٥٤	٤٩,٥٦٠	٢١١	٣٣٢,٦٣٧	١,٢٢١	٢٢٦,٦١٨	٨١١	١٩٨,٨٢٩	

المصدر: الشركة

الجدول (٦-١أ): الطلبات المتراكمة لمشاريع تغليف الأنابيب في ٣١ مارس ٢٠٢١ م

السنة	القطاع	الطلبات الجديدة		التسليم في ٢٠١٩ م		التسليم في ٢٠٢٠ م		التسليم في ٢٠٢١ م		الطلبات المتراكمة كما في ٣١ مارس ٢٠٢١ م
		القيمة (بالمليون ريال سعودي)	الكمية (بالمتر)	القيمة (بالمليون ريال سعودي)	الكمية (بالمتر)	القيمة (بالمليون ريال سعودي)	الكمية (بالمتر)	القيمة (بالمليون ريال سعودي)	الكمية (بالمتر)	
٢٠١٩ م	المياه	٢,٣٩٠,٣٦٠	١٢٩	٦٤,٢٧٤	٥	١,٩٣٩,٠٩٤	١١٣	٣٨٦,٩٩٢	٢٢	١
	النفط والغاز	٧٢,٢٧٨	٣	-	-	٧١,٥١٩	٣	٤١١	-	٤١٧
	أخرى	-	١	-	١	-	-	-	-	-
	المجموع الفرعي	٢,٤٦٢,٦٣٨	١٤٣	٦٤,٢٧٤	٦	٢,٠١٠,٦١٣	١١٦	٣٨٧,٤٠٣	٢٢	٤١٧
٢٠٢٠ م	المياه	٣١١,٩١٢	١٨	-	-	٧٤,٦١٣	٤	٢٣٥,٩٧٥	١٤	١,٢٢٤
	النفط والغاز	٦٧٧,٦٦١	٢٤	-	-	-	-	٣٥١,٢٣٣	١٣	٣٢٦,٤٢٨
	أخرى	٩٨٩,٥٧٣	٤٣	-	-	٧٤,٦١٣	٥	٥٨٧,٢٠٨	٢٧	-
	المجموع الفرعي	٩٨٩,٥٧٣	٤٣	-	-	٧٤,٦١٣	٥	٥٨٧,٢٠٨	٢٧	٣٢٧,٧٥٢

السنة	القطاع	الطلبات الجديدة		التسليم في ٢٠١٩م		التسليم في ٢٠٢٠م		التسليم في ٢٠٢١م		الطلبات المتراكمة كما في ٣١ مارس ٢٠٢١م
		القيمة (بالمليون ريال سعودي)	الكمية (بالمتر المربع)	القيمة (بالمليون ريال سعودي)	الكمية (بالمتر المربع)	القيمة (بالمليون ريال سعودي)	الكمية (بالمتر المربع)	القيمة (بالمليون ريال سعودي)	الكمية (بالمتر المربع)	
٢٠٢١	المياه	١,٣٤٤,٢٢٠	٥٩	-	-	-	-	٦٨٧,٠٩٥	٣٥	٦٥٧,١٢٥
	النفط والغاز	٧٢٢,٨٣٦	١٢	-	-	-	-	٧٨١	٠	٧٢٢,٠٥٥
	أخرى	٣٢,١٧٧	٢	-	-	-	-	٣٢,١٧٧	٢	-
	المجموع الفرعي	٢,٠٩٩,٢٣٣	٧٣	-	-	-	-	٧٢٠,٠٥٣	٣٧	١,٣٧٩,١٨٠
الإجمالي	٥,٥٥١,٤٤٤	٢٥٩	٦٤,٢٧٤	٦	٢,٠٨٥,٢٢٦	١٢١	١,٦٩٤,٦٦٤	٨٧	١,٧٠٧,٣٤٩	٤٦

المصدر: الشركة

#### الإيرادات - الطلبات المتراكمة

يتكون إجمالي الطلبات المتراكمة كما في ٣١ مارس ٢٠٢١م بصورة أساسية من المشاريع التالية وهي جيبيل الرياض بقيمة ١٠٩,٩ مليون ريال سعودي، ومشروع رابع جدة بقيمة ١٨٥,٥ مليون ريال سعودي وكذلك مشروع تخزين الغاز بقيمة ٢٨٩,٩ مليون ريال سعودي.

#### الإيرادات - بحسب كبار العملاء

الجدول (٦-١٢): الإيرادات بحسب كبار العملاء في ٣١ مارس ٢٠١٩م و ٣١ مارس ٢٠٢٠م و ٣١ مارس ٢٠٢١م

إسم المشروع	العملة: ألف ريال سعودي		
	٢٠٢١م	٢٠٢٠م	٢٠١٩م
الجيبيل الرياض	٥٩٣,٧٣١	٧١٨,٨٨٢	١٦٤,٤١٨
ينبع المدينة	١٤٠,٥٠٦	٢٥٢,٥٩٠	-
رابع جدة	٧٩,١٠٦	٤٤٧,٩٠٤	٣٨٢,٥١٦
مبيعات تخزين الغاز المرحلة ١	٥٨,٠٨٠	-	-
خط أنابيب المرجان	-	٨٥,٨٠٠	-
مرافق	-	٤,٨٢٥	-
خط أنابيب مدينة نيوم	-	٣,٥٠٨	-
خط أنابيب ينبع شمال جدة	-	-	٥,٨١٢
إعادة توجيه خط أنابيب القطيف ورأس تنورة	-	-	-
أخرى	-	١,٠٨٥	١٠,٥٦٩
إجمالي إيرادات الأنابيب غير المبطنة	٨٧١,٤٢٤	١,٥١٤,٥٩٤	٥٦٣,٤٠٥
خط أنابيب مدينة نيوم	-	١١٨,٠٦٠	١٧,٦٨٥
خط ميناء شويباه	-	-	٩٨,٧٠٠
الجيبيل الرياض	٢٤,٢٠٦	٠	٠
خط أنابيب المرجان	١١,١٦٨	٠	٠
خط التغذية	٩,٧٩٠	٠	٠
أخرى	-	-	٦٦٥
إجمالي إيرادات الأنابيب المبطنة	٤٥,١٦٤	١١٨,٠٦٠	١١٧,٠٥٠
خط أنابيب حرض المصب	-	٥,٦٧٠	-
إجمالي الأنابيب غير المبطنة - مهمات تشغيل لصالح شركات أخرى	-	٥,٦٧٠	-
مجموع الأنابيب غير المبطنة ومهمات تشغيل لصالح شركات أخرى	٩١٦,٥٨٨	١,٦٣٨,٣٢٤	٦٨٠,٤٥٦

المصدر: الشركة

## تكلفة الإيرادات

الجدول (٦-١٣): تكلفة الإيرادات للسنوات المالية المنتهية في ٣١ مارس ٢٠١٩م و ٢٠٢٠م و ٢٠٢١م

العملة: ألف ريال سعودي	٢٠١٩م	٢٠٢٠م	٢٠٢١م	نسبة التغيير ٢٠١٩م - ٢٠٢٠م	نسبة التغيير ٢٠٢٠م - ٢٠٢١م
تكلفة المواد	٦٢٩,٩٦٨	١,٢٠٦,٤٠٧	٦٠٨,٢٤٢	%٩١,٥	(%٤٨,٥)
رواتب ومنافع	٣٤,١٩٨	٤٨,٠٠٧	٤٢,٧٧٢	%٤٠,٤	(%١٠,٩)
استهلاك	٢٥,٤٤٧	٣٣,٢٨٩	٣٨,١٧٢	%٣٠,٨	%١٤,٧
تكاليف مقاولين من الباطن	١٤,٢٩٠	٢٠,٤٣١	-	%٤٣,٠	(%١٠٠,٠)
مواد تغليف	٢,١١٣	٣,٥١٢	١,٦٥١	%٦٦,٢	(%٥٣,٠)
مخصص مخزون متقدم	(٣٣٢)	٣,٧٣١	٦٤٩	غير منطبق	(%٨٢,٦)
إطفاء	٢٠٦	١٧٣	٩٢	(%١٦,٠)	(%٤٦,٨)
أخرى	٢٠,٠٦٨	١٦,٩٦١	١٣,٧٣١	(%١٥,٥)	(%١٩,٠)
<b>مجموع تكلفة الإيرادات</b>	<b>٧٢٥,٩٥٨</b>	<b>١,٣٣٢,٥١٢</b>	<b>٧٠٥,٣٠٩</b>	<b>%٨٣,٦</b>	<b>(%٤٧,١)</b>
<b>كنسبة مئوية من الإيرادات</b>					
تكلفة المواد	%٨٩,١	%٧٢,٣	%٦٥,٥	(%١٦,٨)	(%٧,٣)
رواتب ومنافع	%٤,٨	%٢,٩	%٤,٥	(%٢,٠)	١,٦
استهلاك	%٣,٦	%٢,٠	%٤,٠	(%١,٦)	٢,١
تكاليف مقاولين من الباطن	%٢,٠	%١,٢	%٠,٠	(%٠,٨)	(%١,٢)
مواد تغليف	%٠,٣	%٠,٢	%٠,٢	(%٠,١)	-
مخصص مخزون متقدم	%٠,٠	%٠,٢	%٠,١	٠,٢	(%٠,١)
إطفاء	%٠,٠	%٠,٠	%٠,٠	-	-
أخرى	%٢,٨	%١,٠	%١,٥	(%١,٨)	٠,٥
<b>مجموع تكلفة الإيرادات</b>	<b>%١٠٠,٠</b>	<b>%٧٩,٨</b>	<b>%٧٥,٤</b>	<b>(%٢٢,٩)</b>	<b>(%٤,٤)</b>

المصدر: الشركة والقوائم المالية المراجعة للشركة للسنوات المالية المنتهية في ٣١ مارس ٢٠١٩م و ٢٠٢٠م و ٢٠٢١م

## تكلفة المواد

ترتبط تكلفة المواد بشكل أساسي بتكاليف استهلاك لفائف الصلب المدرفلة على الساخن. وتؤمن الشركة لفائف الصلب المدرفلة على الساخن من موردين محليين وأجانب. في عام ٢٠٢١م تم استيراد ٧٠,١% من الملفات المستهلكة مقارنة بـ ٢٩,٩% من الملفات المستهلكة من خلال الموردين المحليين داخل المملكة.

إلى جانب زيادة متوسط سعر لفائف الصلب المدرفلة على الساخن بسبب مزيج من ارتفاع أسعار الحديد في الأسواق الدولية وشراء لفائف الصلب المدرفلة على الساخن ذات جودة أعلى. وزادت تكلفة المواد بنسبة ٩١,٥% في السنة المالية ٢٠٢٠م من ٦٣٠,٠ مليون ريال سعودي إلى ١,٢٠٦,٤ مليون ريال سعودي، ويرجع ذلك أساساً إلى زيادة كمية المبيعات بنسبة ٦٤,٠%.

انخفضت تكلفة المواد بنسبة (٤٨,٥%) في السنة المالية ٢٠٢١م من ١,٢٠٦,٤ مليون ريال سعودي إلى ٦٠٨,٢ مليون ريال سعودي، ويرجع ذلك أساساً إلى انخفاض كمية المبيعات بنسبة (٤٦,٨%)

وارتفعت تكلفة المواد كنسبة مئوية من مجموع تكلفة الإيرادات من ٨٩,١% في ٢٠١٩م إلى ٩٠,٥% في ٢٠٢٠م تماشياً مع الزيادة في المواد الخام التي يتم شراؤها على أساس سنوي لتسليم مشاريع الشركة.

أما تكلفة المواد كنسبة مئوية من الإيرادات فقد انخفضت من ٨٩,١% في ٢٠١٩م إلى ٧٢,٣% في ٢٠٢٠م، ثم انخفضت إلى ٦٥,٥% في ٢٠٢١م (هذا التقلب ناتج عن أسعار بيع المواد الخام التي تختلف حسب العقد).

## رواتب ومنافع

تتضمن الرواتب والمنافع تكاليف الرواتب والعمل الإضافي ومنافع أخرى مثل السكن وبدلات الأخرى للعمال في مجال الإنتاج. وانخفضت الرواتب والمنافع بمعدل نمو سنوي مركب قدره ١١,٨٪ من العام ٢٠١٩م إلى ٢٠٢١م. فيما يتعلق بارتفاع الرواتب والمنافع من ٢٤,٢ مليون ريال سعودي في عام ٢٠١٩م إلى ٤٨,٠ مليون ريال سعودي في عام ٢٠٢٠م حيث ارتفعت الرواتب الأساسية المدفوعة في خلال السنة بمقدار ٤,٦ مليون ريال سعودي نتيجة لزيادة الرواتب بأثر رجعي. إضافة إلى ذلك، تم دفع مكافآت للموظفين في العام ٢٠٢٠م وقدرها ٣,٠ مليون ريال سعودي، علماً أنه لم يتم دفعها من قبل في العامين ٢٠١٨م و٢٠١٩م.

فيما يتعلق بانخفاض الرواتب والمنافع من ٤٨,٠ مليون ريال سعودي في عام ٢٠٢٠م إلى ٤٢,٨ مليون ريال سعودي في عام ٢٠٢١م فيرجع ذلك الى تخفيض رواتب العاملين بنسبة تتراوح بين ٥٪ و ٣٠٪ خلال الفترة من شهر أبريل ٢٠٢٠م حتى شهر يونيو ٢٠٢٠م نتيجة جائحة كورونا ومن الجدير بالذكر أن الشركة قامت بإلغاء هذا التخفيض ابتداءً من يوليو ٢٠٢٠م.

## استهلاك

ترتبط تكاليف الاستهلاك بمصانع الإنتاج والآلات التابعة للشركة والمصنع، إضافة إلى التركيبات الكهربائية الأخرى والسيارات والتجهيزات المكتبية. ارتفعت تكاليف الاستهلاك بمعدل نمو سنوي مركب قدره ٢٢,٥٪ من عام ٢٠١٩م إلى عام ٢٠٢١م. ارتفعت تكاليف الاستهلاك من ٢٥,٤ مليون ريال سعودي في عام ٢٠١٩م إلى ٣٣,٣ مليون ريال سعودي في عام ٢٠٢٠م، مدفوعة بشكل أساسي برسمة الموجودات المؤجرة بعد تطبيق المعيار الدولي للتقرير المالي رقم ١٦ مما أدى إلى إثبات موجودات حق الاستخدام بقيمة ٦,٩ مليون ريال سعودي بالإضافة إلى الانتهاء من وتشغيل خط الإنتاج رقم ٤ خلال الربع الرابع من عام ٢٠١٩م.

ارتفعت تكاليف الاستهلاك من ٣٣,٣ مليون ريال سعودي في عام ٢٠٢٠م إلى ٣٨,٣ مليون ريال سعودي في عام ٢٠٢١م، مدفوعة بشكل أساسي بإضافة الإستهلاكات الخاصة بشركة ويلسون لتغليف الأنابيب نتيجة الإندماج عن الفترة من ٢١ يوليو ٢٠٢٠م حتى ٣١ مارس ٢٠٢١م.

## تكاليف مقاولين من الباطن

تمثل تكاليف المقاولين من الباطن التكاليف التي تتكدها الشركة في الاستعانة بشركة ويلسون لتغليف الأنابيب للقيام بأعمال تغليف الأنابيب. تتلقى الشركة من عملائها طلبات تشمل تغليف الأنابيب. قبل الدمج مع شركة ويلسون لتغليف الأنابيب لم تكن هذه الخدمة متاحة ضمن منشأة الشركة وتم التعاقد وفقاً لذلك مع شركة ويلسون لتغليف الأنابيب. انخفضت تكاليف المقاولين بمعدل سنوي قدره (١٠٠٪) بين العامين ٢٠٢٠م و٢٠٢١م. وتعتمد تكاليف المقاولين المتكبدة على طلبات تغليف الأنابيب من العملاء، وبالتالي فإن الانخفاض في تكاليف المقاولين من الباطن من ١٤,٣ مليون ريال سعودي في ٢٠١٩م إلى ٤,٤ مليون ريال سعودي في ٢٠٢٠م كان بسبب التقلبات في الطلب على منتجات الأنابيب المبطن من العملاء. أما فيما يتعلق بإنخفاض تكاليف المقاولين من الباطن من ٤,٤ مليون ريال سعودي في ٢٠٢٠م إلى صفر ريال سعودي في ٢٠٢١م فيرجع ذلك إلى عدم وجود طلبات خاصة بالتغليف عن طريق الشركة.

## مواد تغليف

تشمل تكاليف مواد التغليف تكلفة الصناديق الخشبية والحزم المصنوعة من القماش وكذلك الحزم البلاستيكية والسداسية كما تشمل أيضاً الأغطية المطاطية.

ارتفعت تكاليف مواد التغليف من ٢,١ مليون ريال سعودي في عام ٢٠١٩م إلى ٣,٥ مليون ريال سعودي في عام ٢٠٢٠م، مدفوعة بشكل أساسي بارتفاع إيرادات أنابيب اللحام القوسي الحلزوني المغمور بنسبة ١٤١,٧٪ من ٦٧٩,٤ مليون ريال سعودي في عام ٢٠١٩م إلى ١,٦٤٢,٢ مليون ريال سعودي في عام ٢٠٢٠م.

انخفضت تكاليف مواد التغليف من ٣,٥ مليون ريال سعودي في عام ٢٠٢٠م إلى ١,٧ مليون ريال سعودي في عام ٢٠٢١م، تماشياً مع الإنخفاض في الإيرادات حيث ظلت نسبة تكلفة مواد التغليف كنسبة مئوية من إجمالي الإيراد ثابتة عند ٠,٢٪ خلال عامي ٢٠٢٠م و٢٠٢١م.

## مخصص مخزون متقادم

يمثل مخصص المخزون المتقادم في عام ٢٠١٩م بقيمة (٠,٣) مليون ريال سعودي رداً لمخصص المخزون الذي قامت الشركة بتكوينه بأكثر مما ينبغي خلال عام ٢٠١٨م.

ارتفع مصروف مخصص المخزون المتقادم من (٠,٣) مليون ريال سعودي في عام ٢٠١٩م إلى ٣,٧ مليون ريال سعودي في عام ٢٠٢٠م ويرجع ذلك إلى مخزون قطع الغيار.

## أخرى

تتألف تكاليف الإيرادات الأخرى بشكل أساسي من قطع الغيار المستهلكة ورسوم إيجار المعدات ومصاريف الكهرباء والأتعاب المهنية والمصاريف الأخرى المتعلقة بالتنظيف والصيانة على مستوى المصنع.

وانخفضت التكاليف الأخرى من ٢٠,١ مليون ريال سعودي في عام ٢٠١٩م إلى ١٧,٠ مليون ريال سعودي في عام ٢٠٢٠م ويعود ذلك بشكل رئيسي إلى انخفاض مصروفات الإيجار بمبلغ ٢,١ مليون ريال سعودي نتيجة تطبيق المعيار الدولي لإعداد التقارير المالية رقم ١٦ وتأثيره على زيادة مصروفات الاستهلاك وخفض مصروفات الإيجار.

وانخفضت التكاليف الأخرى من ١٧,٠ مليون ريال سعودي في عام ٢٠٢٠م إلى ١٣,٧ مليون ريال سعودي في عام ٢٠٢١م ويعود ذلك بشكل رئيسي إلى توقف أعمال الشركة خلال الفترة من شهر ابريل ٢٠٢٠م حتى شهر يونيو ٢٠٢٠م بسبب جائحة كورونا.

#### مصارييف عمومية وإدارية

الجدول (٦-١٤): المصارييف العمومية والإدارية للسنوات المالية المنتهية في ٣١ مارس ٢٠١٩م و ٢٠٢٠م و ٢٠٢١م

العملة: ألف ريال سعودي	٢٠١٩م	٢٠٢٠م	٢٠٢١م	نسبة التغيير ٢٠٢٠م - ٢٠١٩م	نسبة التغيير ٢٠٢١م - ٢٠٢٠م
رواتب ومنافع	١٠,٧٩٨	٩,١٥٠	٧,٨٦٤	٪(١٥,٢)	٪(١٤,١)
أتعاب مهنية	١,٢٣٢	٧٧٦	١,٧٩٢	٪(٣٧,٠)	٪١٣١,٠
مرافق	٥٨٥	٥٠٥	١,٠١٣	٪(١٣,٧)	٪١٠٠,٦
استهلاك	١٩٥	٢٢٢	٢٥٠	٪١٣,٨	٪١٢,٦
إصلاحات	١٤٢	٢٩٥	٢٦٣	٪١٠٧,٧	٪(١٠,٩)
سفر	١٥٤	١٠٤	١١١	٪(٣٢,٥)	٪٦,٧
إيجار	٢٤٣	٢٧٠	٧٢	٪١٠,٠	٪(٧٣)
إطفاء	٦	٤٣	٢٣	٪(٧٢,١)	٪(٤٦,٥)
أخرى	١,٤٣٢	١,٣٤٠	١,٤٦٩	٪(٦,٠)	٪٦,٦
<b>مجموع مصارييف عمومية وإدارية</b>	<b>١٤,٧٨٩</b>	<b>١٢,٧٠٦</b>	<b>١٢,٨٥٧</b>	<b>٪(١٤,١)</b>	<b>٪١,٢</b>
<b>كنسبة مئوية من الإيرادات</b>					<b>نقطة مئوية</b>
رواتب ومنافع	٪١,٥	٪٠,٥	٪٠,٨	(١,٠)	٠,٣
أتعاب مهنية	٪٠,٢	٪٠,٠	٪٠,٢	(٠,١)	٠,٢
مرافق	٪٠,١	٪٠,٠	٪٠,١	(٠,١)	٠,١
استهلاك	٪٠,٠	٪٠,٠	٪٠,٠	-	-
إصلاحات	٪٠,٠	٪٠,٠	٪٠,٠	-	-
سفر	٪٠,٠	٪٠,٠	٪٠,٠	-	-
إيجار	٪٠,٠	٪٠,٠	٪٠,٠	-	-
إطفاء	٪٠,٠	٪٠,٠	٪٠,٠	-	-
أخرى	٪٠,٢	٪٠,١	٪٠,٢	(٠,١)	٠,١
<b>مجموع مصارييف عمومية وإدارية</b>	<b>٪٢,١</b>	<b>٪٠,٨</b>	<b>٪١,٤</b>	<b>(١,٣)</b>	<b>٠,٦</b>

المصدر: الشركة والقوائم المالية المراجعة للشركة للسنوات المالية المنتهية في ٣١ مارس ٢٠١٩م و ٢٠٢٠م و ٢٠٢١م

#### رواتب ومنافع

الرواتب والمنافع المتعلقة برواتب الموظفين الإداريين والمصارييف المرتبطة بها، والتي انخفضت بمعدل نمو سنوي مركب قدره (١٤,٧) ٪ بين عامي ٢٠١٩م و ٢٠٢١م.

وانخفضت تكاليف الرواتب والمنافع بنسبة ١٥,٢ ٪ من ١٠,٨ مليون ريال سعودي في عام ٢٠١٩م إلى ٩,٢ مليون ريال سعودي في عام ٢٠٢٠م نتيجة إلى تأثير تكلفة دوران الموظفين.

وانخفضت تكاليف الرواتب والمنافع بنسبة (١٤,١) ٪ من ٩,٢ مليون ريال سعودي في عام ٢٠٢٠م إلى ٧,٩ مليون ريال سعودي في عام ٢٠٢١م نتيجة تخفيض رواتب العاملين بنسبة تتراوح بين ٥ ٪ و ٣٠ ٪ خلال الفترة من شهر أبريل ٢٠٢٠م حتى شهر يونيو ٢٠٢٠م نتيجة جائحة كورونا ومن الجدير بالذكر أن الشركة قامت بإلغاء هذا التخفيض ابتداءً من يوليو ٢٠٢٠م.

## أُتْعَاب مِهْنِيَّة

تضمن الأتعاب المهنية المتعلقة بشكل رئيسي بتكاليف خدمات الاستشارات ضريبة القيمة المُضافة وتكاليف تقديم إقرارات ضريبة القيمة المُضافة. وازدادت الأتعاب المهنية بمعدل نمو سنوي مركب قدره ٢٠,٦٪ من عام ٢٠١٩م إلى عام ٢٠٢١م. تراجعت الأتعاب المهنية من ١,٢ مليون ريال سعودي في عام ٢٠١٩م إلى ٠,٨ مليون ريال سعودي في عام ٢٠٢٠م نظراً لعدم وجود مدفوعات للاستشاريين في المنازعات القانونية واكتمال تحويل القوائم المالية للشركة إلى المعايير الدولية لإعداد التقارير المالية.

ازدادت الأتعاب المهنية من ٠,٨ مليون ريال سعودي في عام ٢٠٢٠م إلى ١,٨ مليون ريال سعودي في عام ٢٠٢١م نظراً للخدمات المهنية المقدمة للشركة خاصة فيما يتعلق بالمصروفات المتعلقة بالطرح العام وكذلك اكتمال تحويل القوائم المالية للشركة إلى المعايير الدولية لإعداد التقارير المالية.

## مِرَافِق

تحتوي تكاليف المرافق على مصاريف استهلاك الكهرباء والاتصالات والبنزين والديزل التي تتكبدها إدارة الشركة. ارتفعت مصاريف المرافق بمعدل نمو سنوي مركب قدره ٣١,٦٪. انخفضت مصاريف المرافق من ٠,٦ مليون ريال سعودي في ٢٠١٩م إلى ٠,٥ مليون ريال سعودي في عام ٢٠٢٠م كنتيجة لانخفاض تكاليف الاتصالات والبنزين والديزل الناتجة والتي قوبلت بزيادة في تكاليف استهلاك الكهرباء.

ارتفعت مصاريف المرافق من ٠,٥ مليون ريال سعودي في ٢٠٢٠م إلى ١,٠ مليون ريال سعودي في عام ٢٠٢١م مدفوعة بشكل أساسي بإضافة مصاريف المرافق الخاصة بشركة ويلسون لتغليف الأنابيب نتيجة الإندماج عن الفترة من ٢١ يوليو ٢٠٢٠ حتى ٣١ مارس ٢٠٢١م.

## أُخْرَى

المصاريف الأخرى متعلّقة بمصاريف السفر، ومصاريف التنظيف ورسوم الترخيص وأتعاب التدقيق والمصاريف القانونية والتأمينية. خلال العام ٢٠٢٠م.

انخفضت المصاريف الأخرى بشكل طفيف من ١,٤ مليون ريال سعودي في عام ٢٠١٩م إلى ١,٣ مليون ريال سعودي في عام ٢٠٢٠م. كما انخفضت المصاريف الأخرى كنسبة مئوية من مجموع الإيرادات من ٠,٢٪ في عام ٢٠١٩م إلى ٠,١٪ في عام ٢٠٢٠م نتيجة ارتفاع الإيرادات خلال عام ٢٠٢٠م.

ارتفعت المصاريف الأخرى من ١,٣ مليون ريال سعودي في عام ٢٠٢٠م إلى ١,٥ مليون ريال سعودي في عام ٢٠٢١م. كما ارتفعت المصاريف الأخرى كنسبة مئوية من مجموع الإيرادات من ٠,١٪ في عام ٢٠٢٠م إلى ٠,٢٪ في عام ٢٠٢١م نتيجة انخفاض الإيرادات خلال عام ٢٠٢١م.

## مصاريف البيع والتسويق

الجدول (٦-١٥): مصاريف البيع والتسويق للسنوات المالية المنتهية في ٣١ مارس ٢٠١٩م و ٢٠٢٠م و ٢٠٢١م

العـمـلـة: ألف ريال سعودي	٢٠١٩م	٢٠٢٠م	٢٠٢١م	نسبة التغيير ٢٠١٩م - ٢٠٢٠م	نسبة التغيير ٢٠٢٠م - ٢٠٢١م
إيجار	٥,٩٤٠	٥,٠٠٠	٣,٨٠٢	(١٥,٨)٪	(٢٤,٠)٪
رواتب ومنافع	٤,٣٥٠	١,٦٤٦	١,٢٥٩	(٦٢,٢)٪	(٢٣,٥)٪
استهلاك	٣٠٧	٨٣	٩٧	(٧٣,٠)٪	١٦,٩٪
أخرى	٩٢٠	٩٢٩	٣٨٩	١,٠٪	(٥٨,١)٪
<b>مجموع مصاريف البيع والتسويق</b>	<b>١١,٥١٦</b>	<b>٧,٦٥٧</b>	<b>٥,٥٤٧</b>	<b>(٣٣,٥)٪</b>	<b>(٢٧,٦)٪</b>
<b>كنسبة مئوية من الإيرادات</b>					
إيجار	٠,٨٪	٠,٣٪	٠,٤٪	(٠,٥)	٠,١
رواتب ومنافع	٠,٦٪	٠,١٪	٠,١٪	(٠,٥)	٠,٠
استهلاك	٠,٠٪	٠,٠٪	٠,٠٪	٠,٠	٠,٠
أخرى	٠,١٪	٠,١٪	٠,٠٪	٠,٠	٠,٠
<b>مجموع مصاريف البيع والتسويق</b>	<b>١,٦٪</b>	<b>٠,٥٪</b>	<b>٠,٦٪</b>	<b>(١,٢)</b>	<b>٠,١</b>

المصدر: الشركة والقوائم المالية المراجعة للشركة للسنوات المالية المنتهية في ٣١ مارس ٢٠١٩م و ٢٠٢٠م و ٢٠٢١م

## الإيجار

مصارييف الإيجار المتعلقة برسوم الإيجار للرافعات والمقطورات التي يتم استئجارها لنقل الأنابيب المصنّعة من المصنع إلى مستودع التخزين. انخفضت مصارييف الإيجار بمعدل نمو سنوي مركب قدره ٢٠,٠٪ بين عام ٢٠١٩م وعام ٢٠٢١م. انخفضت مصارييف الإيجار بنسبة ١٥,٨٪ من ٥,٩ مليون ريال سعودي في عام ٢٠١٩م إلى ٥,٠ مليون ريال سعودي في عام ٢٠٢٠م ويعود ذلك بشكل رئيسي إلى انخفاض المتطلبات اللوجستية للشركة لنقل البضائع الجاهزة إلى ساحة التخزين مدفوعاً بالتغير في الإنتاج.

انخفضت مصارييف الإيجار بنسبة ٢٤,٠٪ من ٥,٠ مليون ريال سعودي في عام ٢٠٢٠م إلى ٣,٨ مليون ريال سعودي في عام ٢٠٢١م ويعود ذلك بشكل رئيسي إلى نتيجة توقف الإنتاج خلال الفترة من شهر أبريل ٢٠٢٠م حتى شهر يونيو ٢٠٢٠م نتيجة جائحة كورونا وترتب عليه عدم تأجير بعض المعدات اللوجستية.

## رواتب و منافع

انخفضت الرواتب والمنافع بمعدل نمو سنوي مركب قدره (٤٦,٢٪) بين العام ٢٠١٩م و٢٠٢١م. انخفضت تكاليف الرواتب والمنافع بنسبة (٦٢,٢)٪ من ٤,٤ مليون ريال سعودي في عام ٢٠١٩م إلى ١,٦ مليون ريال سعودي في العام ٢٠٢٠م ويعود ذلك بشكل رئيسي إلى انخفاض في عقود العمل التي تتعلق بالعمالة المؤقتة المتعاقد عليها لتقديم الدعم اللوجستي للشركة بقيمة ١,٤ مليون ريال سعودي.

انخفضت تكاليف الرواتب والمنافع بنسبة (٢٣,٥)٪ من ١,٦ مليون ريال سعودي في عام ٢٠٢٠م إلى ١,٣ مليون ريال سعودي في العام ٢٠٢١م نتيجة تخفيض رواتب العاملين بنسبة تتراوح بين ٥٪ و ٣٠٪ خلال الفترة من شهر أبريل ٢٠٢٠م حتى شهر يونيو ٢٠٢٠م نتيجة جائحة كورونا ومن الجدير بالذكر أن الشركة قامت بإلغاء هذا التخفيض ابتداءً من يوليو ٢٠٢٠م كما أنه كان هناك انخفاض في أعداد عقود العمل التي تتعلق بالعمالة المؤقتة نتيجة الجائحة.

## أخرى

تشمل المصارييف الأخرى رسوم الإصلاح والصيانة ورسوم تقديم العطاءات والأتعاب المهنية ومصارييف السفر ورسوم المرافق المتكبّدة والمتعلّقة بعمليات البيع والتسويق. كان هناك ثبات نسبي للمصارييف الأخرى عند ٠,٩ مليون ريال سعودي في عامي ٢٠١٩م و٢٠٢٠م. ثم انخفضت المصارييف الأخرى إلى ٠,٥ مليون ريال سعودي خلال عام ٢٠٢١م نتيجة اكتمال تنفيذ تطوير ساحة التشغيل بتكلفة ٠,٤ مليون ريال سعودي خلال عام ٢٠٢٠م.

## الإستهلاك

تتعلق مصارييف الإستهلاك بالموجودات الخاصة بإدارة البيع والتسويق خلال السنوات المالية المنتهية في ٣١ مارس ٢٠١٩م و٢٠٢٠م و٢٠٢١م، وقد شكلت مصارييف الإستهلاك الخاص بالبيع والتسويق أقل من ٠,١٪ من الإيرادات.

## مخصص الخسارة الائتمانية المتوقعة

الجدول (٦-١): مخصص الخسارة الائتمانية المتوقعة في ٣١ مارس ٢٠١٩م و٢٠٢٠م و٢٠٢١م

العملة: ألف ريال سعودي	٢٠١٩م	٢٠٢٠م	٢٠٢١م
في ١ أبريل	-	-	٣,٩٢٧
تحويل	-	-	٢٤٣
مخصص الخسارة الائتمانية المتوقعة	-	٣,٩٢٧	٢,٤٩٨
في ٣١ مارس	-	٣,٩٢٧	٦,٦٦٩

المصدر: الشركة والقوائم المالية المراجعة للشركة للسنوات المالية المنتهية في ٣١ مارس ٢٠١٩م و٢٠٢٠م و٢٠٢١م

العملة: ألف ريال سعودي	٢٠١٩م	٢٠٢٠م	٢٠٢١م
مخصص الخسارة الائتمانية المتوقعة العام	-	٢,٩٢٧	٥,٦٦٩
مخصص الخسارة الائتمانية المتوقعة المحدد	-	١,٠٠٠	١,٠٠٠
مخصص الخسارة الائتمانية المتوقعة	-	٣,٩٢٧	٦,٦٦٩

المصدر: الشركة والقوائم المالية المراجعة للشركة للسنوات المالية المنتهية في ٣١ مارس ٢٠١٩م و٢٠٢٠م و٢٠٢١م



تطبق الشركة المنهج المبسط لقياس الخسائر الائتمانية المتوقعة، الذي يستخدم مخصص الخسارة المتوقعة على مدى عمر الذمم المدينة التجارية والموجودات المالية الأخرى. من أجل قياس مخصص الخسارة الائتمانية المتوقعة، تم حساب الذمم المدينة التجارية بناءً على خصائص مخاطر الائتمان المشتركة وأيام التخلف عن السداد.

لم تقم الشركة بتكوين أي مخصصات كما في ٣١ مارس ٢٠١٩ م وكان ذلك نتيجة عدم تجاوز أي من الأرصدة فترات الاستحقاق الخاصة بها.

تستند معدلات الخسارة المتوقعة على جدول المدفوعات للمبيعات على مدى فترة ٤٨ شهراً قبل ٣١ مارس ٢٠٢١ و ٣١ مارس ٢٠٢٠ على التوالي، وعلى ما يقابلها من خسائر ائتمانية سابقة وقعت في هذه السنة. يتم تعديل معدلات الخسارة السابقة لتعكس المعلومات الحالية والمستقبلية على عوامل الاقتصاد الكلي التي تؤثر على قدرة العملاء على تسوية الذمم المدينة. حددت الشركة الناتج المحلي الإجمالي ومعدل التضخم للدولة التي تتبع منتجاتها فيها لكي تكون العوامل الأكثر ملاءمة، وعليه تقوم بتعديل معدلات الخسارة السابقة بناءً على التغيرات المتوقعة في هذه العوامل.

يرجى مراجعة بند الذمم المدينة لمزيد من التفاصيل.

(مصاريف) / إيرادات تشغيلية أخرى

الجدول (٦-١٧): (مصاريف) / إيرادات تشغيلية أخرى - بالصافي في ٣١ مارس ٢٠١٩ م و ٢٠٢٠ م و ٢٠٢١ م

العملة: ألف ريال سعودي	٢٠١٩ م	٢٠٢٠ م	٢٠٢١ م
(خسارة) / ربح تحويل عملات أجنبية	٧٣٩	٢,٥٠٨	(١,٦٢٧)
أخرى	-	٩١	١١
مجموع (مصاريف) / إيرادات تشغيلية أخرى	٧٣٩	٢,٥٩٩	(١,٦١٦)

المصدر: الشركة والقوائم المالية للمراجعة للشركة للسنوات المالية المنتهية في ٣١ مارس ٢٠١٩ م و ٢٠٢٠ م و ٢٠٢١ م

تتألف الإيرادات التشغيلية الأخرى من مبيعات الخردة التابعة للشركة والعوائد على الودائع المصرفية والأرباح الناتجة من بيع الأصول بالإضافة إلى الخسائر / الأرباح الناتجة عن تحويل العملات الأجنبية وكذلك أية تعويضات من الموردين.

ارتفعت الإيرادات التشغيلية الأخرى من ٠,٧ مليون ريال سعودي في عام ٢٠١٩ م إلى ٢,٦ مليون ريال سعودي في عام ٢٠٢٠ م مدفوعةً بشكل أساسي بإيراد قدره ٢,٤ مليون ريال سعودي يعزى إلى التعويض المستلم من مورد واحد بسبب المواد التي تم تخفيض تصنيفها والتي قدمتها شركة جولدن سورس للتجارة.

انخفضت الإيرادات التشغيلية الأخرى من ٢,٦ مليون ريال سعودي في عام ٢٠٢٠ م إلى (١,٦) مليون ريال سعودي في عام ٢٠٢١ م مدفوعةً بشكل أساسي بدمج شركة ولسون لتغليف الأنابيب وبشكل مبلغ (١,٦) مليون ريال سعودي في عام ٢٠٢١ م الخسائر الناتجة عن تحويل العملات الأجنبية والتي تم إعادة تبويبها تحت هذا البند حيث كانت تبويب سابقاً تحت بند التكاليف المالية.

تكاليف مالية

الجدول (٦-١٨): تكاليف مالية في ٣١ مارس ٢٠١٩ م و ٢٠٢٠ م و ٢٠٢١ م

العملة: ألف ريال سعودي	٢٠١٩ م	٢٠٢٠ م	٢٠٢١ م
تكاليف مالية على اقتراضات قصيرة الأجل	٧,٩٧٠	٢٥,٨٢٢	١٥,٥٩٩
نفقات تسهيلات خطابات الاعتماد	٨,٢٢٢	١٠,٣٥٢	٩,٠٢٧
تكاليف مالية على قروض من مساهمين	٥,٥٥٩	٥,٥٧٤	٥,٢٢٨
تكاليف مالية على مطلوبات إيجارية	-	١,٤٨٢	١,٢١١
تراكم التزامات منافع الموظفين	٣٢٢	٣٨٢	٤٩٦
تكاليف مالية على اقتراضات طويلة الأجل	٥,١٨٩	٢,٣٣١	٤٣٢
عكس رسوم ارتباطات صندوق التنمية الصناعية السعودي («الصندوق»)	٧٥٦	٤٤١	-
أخرى	-	١,٧٢٧	-
مجموع تكاليف مالية	٢٨,٠١٨	٤٨,١١٠	٣٢,٠١١

المصدر: الشركة والقوائم المالية للمراجعة للشركة للسنوات المالية المنتهية في ٣١ مارس ٢٠١٩ م و ٢٠٢٠ م و ٢٠٢١ م

تحصل الشركة على التمويل من خلال المؤسسات المالية في المملكة، بالإضافة إلى قرض تم الحصول عليه من صندوق التنمية الصناعية السعودي ومن القروض الأخرى من المساهمين. تتعلق التكاليف المالية بشكل رئيسي بتكلفة هامش الربح على التسهيلات المختلفة التي تم الحصول عليها من البنوك المحلية ورسوم الضمان البنكي والعوائد على قروض المساهمين. ارتفعت التكاليف المالية للشركة بمعدل نمو سنوي مركب نسبته ٦,٩٪ من (٢٨,٠) مليون ريال سعودي في عام ٢٠١٩م إلى (٢٢,١) مليون ريال سعودي في عام ٢٠٢١م.

ارتفعت التكاليف المالية بنسبة ٧١,٧٪ من (٢٨,٠) مليون ريال سعودي في عام ٢٠١٩م إلى (٤٨,١) مليون ريال سعودي في عام ٢٠٢٠م مدفوعة بشكل أساسي بزيادة نفقات التمويل المدفوعة على قروض الشركة قصيرة الأجل بمقدار ١٤,٨ مليون ريال سعودي نتيجة زيادة الاقتراضات قصيرة الأجل بقيمة ٢٤٩,٣ ريال سعودي بالإضافة إلى زيادة رسوم تسهيلات خطابات الاعتماد المدفوعة بقيمة ٢,٣ مليون ريال سعودي. وقد قابل ذلك جزئياً انخفاض في التكاليف المالية على القروض طويلة الأجل خلال العام من ٥,٢ مليون ريال سعودي في عام ٢٠١٩م إلى ٢,٢ مليون ريال سعودي في عام ٢٠٢٠م.

انخفضت التكاليف المالية بنسبة (٣٣,٥)٪ من (٤٨,١) مليون ريال سعودي في عام ٢٠٢٠م إلى (٣٢,٠) مليون ريال سعودي في عام ٢٠٢١م مدفوعة بشكل أساسي بانخفاض نفقات التمويل المدفوعة على قروض الشركة قصيرة الأجل التي انخفضت بقيمة ٣٠٥,٨ مليون ريال سعودي خلال عام ٢٠٢١م وكذلك الإنخفاض في القروض طويلة الأجل بقيمة ٧٠,١ مليون ريال سعودي خلال عام ٢٠٢١م.

#### زكاة وضريبة دخل مستحقة

الجدول (٦-١٩): مصروف ضريبة الدخل فيه ٣١ مارس ٢٠١٩م و ٢٠٢٠م و ٢٠٢١م

العملة: ألف ريال سعودي	٢٠١٩م	٢٠٢٠م	٢٠٢١م
ضريبة جارية	-	٢١,٣٦٤	١٤,٥٤١
ضريبة مؤجلة محملة	(٢,٩٣٦)	٣,٦٧٤	٧,٢٦٥
مجموع مصروف ضريبة الدخل	(٢,٩٣٦)	٢٥,٠٣٩	٢١,٨٠٦

المصدر: الشركة والقوائم المالية المراجعة للشركة للسنوات المالية المنتهية في ٣١ مارس ٢٠١٩م و ٢٠٢٠م و ٢٠٢١م

الجدول (٦-٢٠): زكاة وضريبة دخل مستحقة الدفع فيه ٣١ مارس ٢٠١٩م و ٢٠٢٠م و ٢٠٢١م

العملة: ألف ريال سعودي	الزكاة	ضريبة الدخل	المجموع
في ١ أبريل ٢٠٢٠	٤,٦٢٧	١٧,٩٨٦	٢٢,٦١٤
تحويل	٢٣٧	٢٥٣	٤٩٠
مخصصات للسنة	٥,٥٩٦	١٤,٥٤١	٢٠,١٣٧
مدفوعات	(٤,٦٤٢)	(٢٠,٨٦٨)	(٢٥,٥١١)
ضريبة مدفوعة مقدماً خلال السنة	-	(١٦,٠٢٩)	(١٦,٠٢٩)
في ٣١ مارس ٢٠٢١	٥,٨١٧	(٤,١١٦)	١,٧٠١
في ١ أبريل ٢٠١٩	٥٠	(٣,٢١٩)	(٣,١٦٨)
مخصصات للسنة	٤,٥٧٧	٢١,٣٦٥	٢٥,٩٤٢
ضريبة مدفوعة مقدماً خلال السنة	-	(١٦٠)	(١٦٠)
في ٣١ مارس ٢٠٢٠	٤,٦٢٧	١٧,٩٨٦	٢٢,٦١٤
في ١ أبريل ٢٠١٨	١,١٩٥	(٤,٢٤٦)	(٣,٠٥١)
مخصصات للسنة	٥٠	-	٥٠
تعديلات تتعلق بفترات سابقة	(١٦٧)	-	(١٦٧)
تعديلات على ضريبة مدفوعة مقدماً	(١,٠٢٨)	١,٠٢٨	-
في ٣١ مارس ٢٠١٩	٥٠	(٣,٢١٩)	(٣,١٦٨)

المصدر: الشركة والقوائم المالية المراجعة للشركة للسنوات المالية المنتهية في ٣١ مارس ٢٠١٩م و ٢٠٢٠م و ٢٠٢١م

## مصارييف الزكاة

ارتفعت مصارييف الزكاة من ٠,١ مليون ريال سعودي في ٢٠١٩ م إلى (٥,٦) مليون ريال سعودي في عام ٢٠٢١ م. وقد تم استرداد للزكاة بقيمة ٠,١ مليون ريال سعودي خلال عام ٢٠١٩ م والتي تمثل تعديلات مقابل الضريبة المسددة مقدماً. ارتفعت مصارييف الزكاة إلى (٤,٦) مليون ريال سعودي في عام ٢٠٢٠ م ويرجع ذلك بالدرجة الأولى إلى زيادة صافي الدخل المعدل المتولد للعام بالإضافة إلى زيادة في الاقتراضات، يقابلها انخفاض في الموجودات غير المتداولة، وخاصة الممتلكات والمصنع والمعدات في خلال العام، واستناداً إلى البيانات المالية المراجعة، فإن الزكاة مستحقة الدفع بنسبة ٥٧٨,٥٧٨٪ من الوعاء الزكوي، باستثناء الربح (الخسارة) المعدلة للسنة العائدة إلى المساهم السعودي. الزكاة على الربح المعدل للسنة مستحقة الدفع بنسبة ٢,٥٪.

## مصارييف ضريبة الدخل

بلغت ضريبة الدخل العكسية خلال عام ٢٠١٩ م (٢,٩) مليون ريال سعودي نتيجة لتحقيق خسارة قبل الزكاة وضريبة الدخل خلال ٢٠١٩ م بمبلغ ٧٢,٢ مليون ريال سعودي. وقد ارتفع مصروف ضريبة الدخل خلال عام ٢٠٢٠ م إلى ٢٥,٠ مليون ريال سعودي نتيجة تحقيق ربح قبل الزكاة وضريبة الدخل بمبلغ ٢٦٦,٥ مليون ريال سعودي.

وقد ارتفع مصروف ضريبة الدخل خلال عام ٢٠٢١ م إلى ٢١,٨ مليون ريال سعودي نتيجة تحقيق ربح قبل الزكاة وضريبة الدخل بمبلغ ١٧٥,٧ مليون ريال سعودي.

## ربح (خسارة) السنة

الجدول (٦-١): صافي ربح (خسارة) السنة للسنوات المالية المنتهية في ٣١ مارس ٢٠١٩ م و ٢٠٢٠ م و ٢٠٢١ م

العملة: ألف ريال سعودي	٢٠١٩ م	٢٠٢٠ م	٢٠٢١ م	نسبة التغيير ٢٠١٩ م - ٢٠٢٠ م	نسبة التغيير ٢٠٢٠ م - ٢٠٢١ م	معدل نمو سنوي مركب
ربح (خسارة) التشغيل	(٤٤,٣٣٤)	٣١٤,٦٦٠	٢٠٧,٦٧٩	٨٠٩,٧%	(٣٤,٠)%	غير منطبق
تكاليف مالية	(٢٨,٠١٨)	(٤٨,١١٠)	(٣٢,٠١١)	٧١,٧%	(٣٣,٥)%	٦,٩%
الربح (الخسارة) قبل الزكاة وضريبة الدخل	(٧٢,٣٥٢)	٢٦٦,٥٥٠	١٧٥,٦٦٨	(٤٦٨,٤)%	(٣٤,١)%	غير منطبق
مصروف الزكاة	١١٧	(٤,٥٧٧)	(٥,٥٩٦)	(٤,٠١٢,٠)%	(٢٢,٣)%	غير منطبق
مصروف ضريبة الدخل	٢,٩٣٦	(٢٥,٠٣٩)	(٢١,٨٠٦)	(٩٥٢,٨)%	(١٢,٩)%	غير منطبق
ربح (خسارة) السنة	(٦٩,٣٠٠)	٢٣٦,٩٣٤	١٤٨,٢٦٦	(٤٤١,٩)%	(٣٧,٤)%	غير منطبق
إعادة قياس التزامات منافع الموظفين	(١,٣٦٢)	(١,٢٧٢)	(٥٠٩)	(٦,٥)%	(٦٠,٠)%	(٣٨,٨)%
مجموع الدخل (الخسارة) الشاملة للسنة	(٧٠,٦٦٢)	٢٣٥,٦٦٠	١٤٧,٧٥٧	(٤٣٣,٥)%	(٣٧,٣)%	غير منطبق
كنسبة مئوية من الإيرادات						نقطة مئوية
ربح (خسارة) السنة	(٩,٨)%	١٤,٢%	١٥,٨%	٢٤,٠	١,٦	-

المصدر: الشركة والقوائم المالية المراجعة للشركة للسنوات المالية المنتهية في ٣١ مارس ٢٠١٩ م و ٢٠٢٠ م و ٢٠٢١ م

تحسن ربح السنة من خسارة قدرها (٦٩,٣) مليون ريال سعودي في عام ٢٠١٩ م إلى ربح قدره ٢٣٦,٩ مليون ريال سعودي في عام ٢٠٢٠ م حيث ازدادت إيرادات الشركة بنسبة ١٣٦,٠٪ في عام ٢٠٢٠ م مقارنة بعام ٢٠١٩ م. بالإضافة إلى ذلك، فقد حققت الشركة كفاءة تشغيلية حيث انخفضت مصارييف البيع والتسويق والمصارييف العمومية والإدارية من ٢٦,٣ مليون ريال سعودي في عام ٢٠١٩ م إلى ٢٠,٤ مليون ريال سعودي في عام ٢٠٢٠ م، مما مكن الشركة من تحقيق هامش ربح تشغيلي بنسبة ١٨,٩٪ خلال عام ٢٠٢٠ م مقارنة بهامش خسارة قدره (٦,٣)٪ في عام ٢٠١٩ م. وتُعزى الزيادة في الإيرادات المحققة خلال عامي ٢٠٢٠ م إلى منح الشركة مشاريع جديدة من قبل مؤسسة تحلية المياه.

انخفض ربح السنة بنسبة ٣٧,٤٪ في عام ٢٠٢١ م من ٢٣٦,٩ مليون ريال سعودي في عام ٢٠٢٠ م إلى ١٤٨,٢ مليون ريال سعودي في عام ٢٠٢١ م مدفوعاً بانخفاض الإيرادات المحققة بنسبة ٤٣,٩٪ خلال عام ٢٠٢١ م مقارنة بعام ٢٠٢٠ م للأسباب السالفة الذكر مع تحسن هامش الربح الإجمالي من ٢٠,٢٪ بقيمة ٣٣٦,٣ مليون ريال سعودي في عام ٢٠٢٠ م إلى ٢٤,٦٪ بقيمة ٢٣٠,٢ مليون ريال سعودي في عام ٢٠٢١ م. إضافة إلى ذلك، فقد انخفضت مصارييف البيع والتسويق والمصارييف العمومية والإدارية بمبلغ ٢,٠ مليون ريال سعودي مجتمعة، والتي انخفضت كنسبة مئوية من الإيرادات مجتمعة بنسبة ٢,١٪.

## الدخل الشامل الآخر

الجدول (٦-٢٢): الدخل الشامل الآخر في ٣١ مارس ٢٠١٩م و ٢٠٢٠م و ٢٠٢١م

العملة: ألف ريال سعودي	٢٠١٩م	٢٠٢٠م	٢٠٢١م
في ١ أبريل	٦,٥٢٢	٩,٢١٨	١٢,٠٢٣
تحويل	-	-	٣,٤٧٦
تكلفة الخدمة الحالية	١,١٦٩	١,٦٣١	١,٤٦٠
مصروف فائدة	٣٢٢	٣٨٢	٤٩٦
مدفوعات	(١٦٨)	(٤٧١)	(١,٣٤٤)
إعادة القياس	١,٣٦٢	١,٢٧٢	٥٠٩
في ٣١ مارس	٩,٢١٨	١٢,٠٣٣	١٦,٦٣٠

المصدر: الشركة والقوائم المالية المراجعة للشركة للسنوات المالية المنتهية في ٣١ مارس ٢٠١٩م و ٢٠٢٠م و ٢٠٢١م

الجدول (٦-٢٣): مبالغ مثبتة في قائمة الربح أو الخسارة والدخل الشامل الآخر في ٣١ مارس ٢٠١٩م و ٢٠٢٠م و ٢٠٢١م

العملة: ألف ريال سعودي	٢٠١٩م	٢٠٢٠م	٢٠٢١م
تكلفة الخدمة الحالية	١,١٦٩	١,٦٣١	١,٤٦٠
مصروف فائدة	٣٢٢	٣٨٢	٤٩٦
مجموع المبلغ المثبت في الربح أو الخسارة	١,٤٩٢	٢,٠١٣	١,٩٥٦
إعادة القياس			
(الربح) الخسارة من التغيير في الافتراضات المالية	٨٧٨	١,١٢٤	(٢١٤)
خسائر	٤٨٤	١٥٠	٧٢٤
مجموع المبلغ المثبت في الدخل الشامل الآخر	١,٣٦٢	١,٢٧٣	٥١٠

المصدر: الشركة والقوائم المالية المراجعة للشركة للسنوات المالية المنتهية في ٣١ مارس ٢٠١٩م و ٢٠٢٠م و ٢٠٢١م

## ب. قائمة المركز المالي للشركة

الجدول (٦-٢٤): قائمة المركز المالي للشركة للسنوات المالية المنتهية في ٣١ مارس ٢٠١٩م و ٢٠٢٠م و ٢٠٢١م

العملة: ألف ريال سعودي	٣١ مارس ٢٠١٩م	٣١ مارس ٢٠٢٠م	٣١ مارس ٢٠٢١م
ممتلكات ومصنع ومعدات	٢٥٣,٥٣٧	٢٢٩,٧٣٣	٢٧٧,٢٨١
موجودات حق الاستخدام	-	٣١,٢٨٥	٢٦,٨٢٩
موجودات غير ملموسة	٣٢٢	١٢٦	١٨
أصل ضريبية مؤجلة	٢,٩٣٦	-	-
مجموع الموجودات غير المتداولة	٢٥٦,٨٠٥	٢٦١,١٤٤	٣٠٤,٢٢٧
مخزون	١٩٦,١٨١	١٧٥,٧٨٤	١١٤,٤٩٥
ذمم مدينة تجارية وذمم مدينة أخرى	٣٥٦,١٣٨	٦٤٢,٤٩٩	٣٥٧,٨١١
زكاة وضريبة دخل قابلة للاسترداد	٣,١٦٨	-	-
نقد وما يماثله	١٦,٢٣٧	٦٩,١٢٤	٤٢,٣١٦
مجموع الموجودات المتداولة	٥٧١,٧٢٤	٨٨٧,٤٠٧	٥١٤,٦٢٢
مجموع الموجودات	٨٢٨,٥٢٩	١,١٤٨,٥٥٠	٨١٨,٨٤٩
رأس المال	٧٦,٠٤٧	٧٦,٠٤٧	٢١٠,٠٠٠
احتياطي نظامي	-	٢٠,١٧٩	٣٥,٠٠٥

العملة: ألف ريال سعودي	٣١ مارس ٢٠١٩ م	٣١ مارس ٢٠٢٠ م	٣١ مارس ٢٠٢١ م
أرباح ميقاتة (خسائر متراكمة)	(٣٥,١٤٥)	١٨٠,٣٣٧	٢٧٢,٦١٢
مجموع حقوق الملكية	٤٠,٩٠٢	٢٧٦,٥٦٢	٥١٧,٦١٧
اقتراضات طويلة الأجل	٣٧,٥٠٠	-	-
قروض طويلة الأجل من المساهمين	١٠٥,٨٨٢	١٠٥,٨٨٢	-
مطلوبات إيجارية	-	٢٥,١٠٨	٢١,٧٠٦
التزام ضريبية مؤجلة	-	٧٣٩	٨,٠٠٣
التزامات منافع الموظفين	٩,٢١٨	١٢,٠٣٣	١٦,٦٣٠
دفعة مقدمة من عميل	٣٨,٣٧٢	-	-
مجموع المطلوبات غير المتداولة	١٩٠,٩٧٢	١٤٣,٧٦٢	٤٦,٣٤٠
ذمم دائنة تجارية وذمم دائنة أخرى	٣٢٧,٩٢٩	١٩١,٨٢٩	١٠٩,٥٦٩
الجزء المتداول من اقتراضات طويلة الأجل	٧١,٦٠٣	٧٠,٧٣٩	-
الجزء المتداول من مطلوبات إيجارية	-	٦,٦١٧	٥,٩٣٢
اقتراضات قصيرة الأجل	١٨٧,١٢٤	٤٣٦,٤٢٨	١٣٠,٤٠٩
زكاة وضريبة دخل مستحقة	-	٢٢,٦١٤	٥,٨١٧
قروض قصيرة الأجل من المساهمين	-	-	٣,١٦٤
مجموع المطلوبات المتداولة	٥٩٦,٦٥٥	٧٢٨,٢٢٦	٢٥٤,٨٩٢
مجموع المطلوبات	٧٨٧,٦٢٧	٨٧١,٩٨٨	٣٠١,٢٣٢
مجموع حقوق الملكية والمطلوبات	٨٢٨,٥٢٩	١,١٤٨,٥٥٠	٨١٨,٨٤٩
مؤشرات الأداء الرئيسية			
العائد على الأصول	٪ (٨,٤)	٪ ٢٠,٦	٪ ١٨,١
العائد على حقوق الملكية	٪ (١٦٩,٤)	٪ ٨٥,٧	٪ ٢٨,٦
إجمالي الموجودات إلى إجمالي المطلوبات	٪ ١٠٥,٢	٪ ١٣١,٧	٪ ٢٧١,٨

المصدر: الشركة والقوائم المالية المراجعة للشركة للسنوات المالية المنتهية في ٣١ مارس ٢٠١٩ م و ٢٠٢٠ م و ٢٠٢١ م

#### الموجودات غير المتداولة

الجدول (٦-٢): الموجودات غير المتداولة للسنوات المالية المنتهية في ٣١ مارس ٢٠١٩ م و ٢٠٢٠ م و ٢٠٢١ م

العملة: ألف ريال سعودي	٣١ مارس ٢٠١٩ م	٣١ مارس ٢٠٢٠ م	٣١ مارس ٢٠٢١ م
ممتلكات ومصنع ومعدات	٢٥٣,٥٣٧	٢٢٩,٧٣٣	٢٧٧,٣٨١
موجودات حق الاستخدام	-	٣١,٢٨٥	٢٦,٨٢٩
موجودات غير ملموسة	٣٣٢	١٢٦	١٨
موجودات ضريبية مؤجلة	٢,٩٣٦	-	-
مجموع الموجودات غير المتداولة	٢٥٦,٨٠٥	٢٦١,١٤٤	٣٠٤,٢٢٧

المصدر: القوائم المالية المراجعة للشركة للسنوات المالية المنتهية في ٣١ مارس ٢٠١٩ م و ٢٠٢٠ م و ٢٠٢١ م

ممتلكات ومصنع ومعدات

الجدول (٦-٦): رصيد الممتلكات والمصنع والمعدات للسنوات المالية المنتهية في ٣١ مارس ٢٠١٩ م و ٢٠٢٠ م و ٢٠٢١ م

٣١ مارس ٢٠٢١ م	٣١ مارس ٢٠٢٠ م	٣١ مارس ٢٠١٩ م	العملة: ألف ريال سعودي
٧٣,٢٠٣	٤٦,٣٢٨	٤٦,٣٢٨	مبان وتحسينات على عقار مستأجر
٥٥٤,٩٤٧	٤٢٤,١٦٦	٤٢٤,٠٣٠	مصنع وآلات
٣,٨٧٥	٣,٢٠٥	٢,٩٧٧	أثاث وتركيبات ومعدات
١,٣٤٨	١,٣٤٩	١,٥٠٤	سيارات
-	٣,٠٢٩	٥٦٥	أعمال رأسمالية قيد التنفيذ
٦٣٣,٣٧٤	٤٧٨,٠٧٨	٤٧٥,٤٠٥	التكلفة الإجمالية للممتلكات ومصنع ومعدات
(٣٦,٥٤٢)	(٢١,٩٣٣)	(١٩,٣٦٥)	مبان وتحسينات على عقار مستأجر
(٣١٤,٥٧٩)	(٢٢٢,٣١٦)	(١٩٨,٤١١)	مصنع وآلات
(٣,٥٩٥)	(٢,٨٨٤)	(٢,٧٢٨)	أثاث وتركيبات ومعدات
(١,٢٧٧)	(١,٢١١)	(١,٣٦٣)	سيارات
(٣٥٥,٩٩٣)	(٢٤٨,٣٤٤)	(٢٢١,٨٦٨)	الاستهلاك المتراكم للممتلكات ومصنع ومعدات في ٣١ مارس
٢٧٧,٣٨١	٢٢٩,٧٣٣	٢٥٣,٥٣٧	صافي القيمة الدفترية للممتلكات ومصنع ومعدات

المصدر: القوائم المالية المراجعة للشركة للسنوات المالية المنتهية في ٣١ مارس ٢٠١٩ م و ٢٠٢٠ م و ٢٠٢١ م

يتم احتساب استهلاك الممتلكات والمصنع والمعدات على أساس القسط الثابت على مدى الأعمار الإنتاجية المُقدَّر للموجودات التالية:

العمر الإنتاجي المُقدَّر للممتلكات والمصنع والمعدات

الجدول (٦-٧): العمر الإنتاجي المُقدَّر للممتلكات والمصانع والمعدات حسب الموجودات للسنوات المالية المنتهية في ٣١ مارس ٢٠١٩ م و ٢٠٢٠ م و ٢٠٢١ م

عدد السنوات	العملة: ألف ريال سعودي
١٠ - ٢٠	مباني وتحسينات على عقار مستأجر
٢ - ٢٠	مصنع وآلات
٢ - ٥	أثاث وتركيبات ومعدات
٣ - ٥	سيارات

المصدر: القوائم المالية المراجعة للشركة للسنوات المالية المنتهية في ٣١ مارس ٢٠١٩ م و ٢٠٢٠ م و ٢٠٢١ م

الممتلكات والمعدات وصافي الإضافات / (استبعادات)

الجدول (٦-٨): الممتلكات والمعدات كما في ٣١ مارس ٢٠١٩ م و ٢٠٢٠ م و ٢٠٢١ م

٣١ مارس ٢٠٢١ م	٣١ مارس ٢٠٢٠ م	٣١ مارس ٢٠١٩ م	العملة: ألف ريال سعودي
٧٣,٢٠٣	٤٦,٣٢٨	٤٦,٣٢٨	مباني وتحسينات على عقار مستأجر
٥٥٤,٩٤٧	٤٢٤,١٦٦	٤٢٤,٠٣٠	مصنع وآلات
٣,٨٧٥	٣,٢٠٥	٢,٩٧٧	أثاث وتركيبات ومعدات
١,٣٤٨	١,٣٤٩	١,٥٠٤	سيارات
-	٣,٠٢٩	٥٦٥	أعمال رأسمالية قيد التنفيذ
٦٣٣,٣٧٤	٤٧٨,٠٧٨	٤٧٥,٤٠٥	القيمة الدفترية الإجمالية للممتلكات والمصنع والمعدات
			صافي الإضافات / (الاستبعادات)

العجلة: ألف ريال سعودي	٣١ مارس ٢٠١٩م	٣١ مارس ٢٠٢٠م	٣١ مارس ٢٠٢١م
مباني وتحسينات على عقار مستأجر	١,٢٩٢	-	٢٦,٨٧٦
مصنع وآلات	٢١,٦٥٤	١٣٦	١٣٠,٧٨١
أثاث وتركيبات ومعدات	٤٣	٢٢٩	٦٦٩
سيارات	(٢٣٢)	(١٥٧)	-
أعمال رأسمالية قيد التنفيذ	٢٤٨	٢,٤٦٤	(٣,٢٠٩)
<b>صافي الإضافات / (الاستبعادات)</b>	<b>٢٣,١٠٥</b>	<b>٢,٦٧١</b>	<b>١٥٥,٢٩٦</b>

المصدر: القوائم المالية المراجعة للشركة للسنوات المالية المنتهية في ٣١ مارس ٢٠١٩م و ٢٠٢٠م و ٢٠٢١م

#### ممتلكات ومصنع ومعدات

يتألف بند الممتلكات والمصنع والمعدات بشكل أساسي من المصنع والمعدات والمباني والأثاث والتركيبات والسيارات والأعمال الرأسمالية الأخرى قيد التنفيذ. وتُعتبر مصاريف صيانة الممتلكات والمصانع والمعدات كمصاريف تشغيلية ويتم إثباتها في بيان الإيرادات للشركة.

انخفض صافي القيمة الدفترية لإجمالي ممتلكات ومصنع ومعدات على أساس سنوي بسبب الإنفاق المحدود خلال عامي ٢٠١٩م و ٢٠٢٠م ثم ارتفع صافي القيمة الدفترية لإجمالي ممتلكات ومصنع ومعدات خلال عام ٢٠٢١م نتيجة تحويل الأصول الخاصة بشركة ويلسبون لتغليف الأنابيب كما هو موضح أدناه.

الموجودات المدرجة تحت بند الممتلكات والمصنع والمعدات وهي تشتمل في المقام الأول على الآلات والمعدات

وتعد الآلات والمعدات في حالة عمل جيدة بسبب الصيانة الدورية والصيانة المجدولة التي يتم إجراؤها..

وفيما يلي تحليل لكل من الموجودات المدرجة تحت هذا البند :

#### مباني وتحسينات على عقار مستأجر

تتكون المباني والتحسينات على العقار المستأجر بشكل أساسي من المصانع والإدارة ومختبر مراقبة الجودة والمباني الأخرى بالإضافة إلى إنشاءات قواعد الآلات لكل من المصانع الحلزونية ومصانع ازدواج وصل الأنابيب مثل آلات الشطف الأنابيب والتطورات والتحسينات الأخرى التي أُجريت على المصانع والمباني.

تتمثل الإضافات بمبلغ ١,٢ مليون ريال سعودي في عام ٢٠١٩م بأعمال البناء في مصنع الأنابيب.

خلال عام ٢٠٢٠م لم تقم الشركة بإجراء أية إضافات لبند مباني وتحسينات على عقار مستأجر.

تتمثل الإضافات بمبلغ ٢٦,٩ مليون ريال سعودي في عام ٢٠٢١م بشكل رئيسي في إضافة المباني والتحسينات على عقارات مستأجرة الخاصة بشركة ويلسبون لتغليف الأنابيب نتيجة الإندماج في ٢١ يوليو ٢٠٢٠م بقيمة ٢٤,٣ مليون ريال سعودي.

#### مصنع وآلات

بلغت تكلفة المصنع والآلات ٤٢٤,١ مليون ريال سعودي كما في السنة المالية المنتهية في ٣١ مارس ٢٠٢٠م، وهي تتكون بشكل أساسي من: آلات بقيمة ٧٦,٠ مليون ريال سعودي، مصنع الأنابيب بقيمة ٥٨,٤ مليون ريال سعودي، آلات شطف الحافة بقيمة ٢٠,٦ مليون ريال سعودي، وآلات اختبار الضغط المائي بقيمة ١٨,٢ مليون ريال سعودي للآلة الواحدة، وآلات اللحام بقيمة ١٦,٩ مليون ريال سعودي، بالإضافة إلى عدد من الأدوات والمعدات والتركيبات الكهربائية المستخدمة في عمليات الإنتاج في مصنع الأنابيب وفي مصنع اللحام المزدوج. ويُذكر أنّ مصانع الشركة وآلاتها في حالة عمل جيدة بسبب الصيانة والرعاية المنتظمة.

بلغت قيمة صافي الإضافات إلى المصنع والآلات بقيمة ٢١,٦ مليون ريال سعودي في عام ٢٠١٩م، فهي تتألف من ٣,٢ مليون ريال سعودي تتعلق ببناء البنية التحتية وأعمال البناء داخل مصنع الأنابيب والتحويلات من ميزانية العمل الرأسمالي قيد التنفيذ البالغة ١٨,٥ مليون ريال سعودي والمتعلقة بآلات اللحام ونظام نقل المواد، وآلات اللفائف، بالإضافة إلى أدوات ومعدات أخرى لمصنع الأنابيب كجزء من خطة الشركة لتوسيع طاقتها الإنتاجية للأنابيب.

بلغت قيمة صافي الإضافات إلى المصنع والآلات ١٣٦ ألف ريال سعودي في عام ٢٠٢٠م.

بلغت تكلفة المصنع والآلات ٥٥٤,٩ مليون ريال سعودي كما في السنة المالية المنتهية في ٣١ مارس ٢٠٢١م وترجع الزيادة كما في ٣١ مارس ٢٠٢١م بشكل أساسي إلى إضافة تكلفة المصنع والآلات الخاصة بشركة ويلسبون لتغليف الأنابيب نتيجة الإندماج في ٢١ يوليو ٢٠٢٠م بقيمة دفترية قدرها ١٢٨,٢ مليون ريال سعودي.

## أثاث وتركيبات ومعدات مكتبية

يتألف الأثاث والتركيبات والمعدات المكتبية من شبكة الكمبيوتر والأمن وبرامج الاتصال اللاسلكي (النظير للنظير) وإعدادات الإنترنت في أماكن العمل، بالإضافة إلى الكاميرات وأجهزة الكمبيوتر وملحقاتها وتجهيزات تكييف الهواء و الأثاث والتجهيزات الموجودة داخل المباني ومرافق الإنتاج.

يتعلق صافي إضافات الشركة على الأثاث والتركيبات والمعدات المكتبية والبالغة ٠,١ مليون ريال سعودي كما في ٣١ مارس ٢٠١٩م بشكل أساسي ببرامج قواعد البيانات وأجهزة الكمبيوتر وملحقاتها.

ويتعلق صافي إضافات الشركة البالغ ٠,٢ مليون ريال سعودي كما في السنة المالية المنتهية في ٣١ مارس ٢٠٢٠م بشكل أساسي بمولد الديزل وبرج الإضاءة والمعدات الأخرى المرتبطة بالخدام وأجهزة الكمبيوتر وملحقاتها ذات الصلة.

ويتعلق صافي إضافات الشركة البالغ ٦٦٩ ألف ريال سعودي كما في السنة المالية المنتهية في ٣١ مارس ٢٠٢١م بشكل أساسي إلى إضافة تكلفة الأثاث والتركيبات والمعدات المكتبية الخاصة بشركة ويلسبون لتغليف الأنابيب نتيجة الإندماج ٢١ يوليو ٢٠٢٠ بقيمة ٠,٦ مليون ريال سعودي.

## سيارات

تتضمن سيارات الشركة بالإضافة إلى الباصات والحافلات التي تملكها الشركة. انخفض إجمالي رصيد السيارات من ١,٥ مليون ريال سعودي كما في السنة المالية المنتهية في ٣١ مارس ٢٠١٩م إلى ١,٢ مليون ريال سعودي كما في السنة المالية المنتهية في ٣١ مارس ٢٠٢٠م و ١,٢ مليون ريال سعودي كما في السنة المالية المنتهية في ٣١ مارس ٢٠٢١م، وذلك نتيجة استبعاد سيارة واحدة للشركة بقيمة ٢٤٧,٠ ألف ريال سعودي خلال عام ٢٠٢٠م.

## أعمال رأسمالية قيد التنفيذ

تتعلق الأعمال الرأسمالية قيد التنفيذ كما في السنة المالية المنتهية في ٣١ مارس ٢٠١٩م بشكل أساسي بشراء آلة صنع الأنابيب الحلزونية ومعدات إضافية تابعة لها، فضلاً عن إنشاءات المباني والبنى التحتية. بالإضافة إلى ذلك، تتضمن الإضافات الأخرى إلى الأعمال الرأسمالية قيد التنفيذ أجهزة الأشعة السينية الرقمية وغيرها من التركيبات داخل المبنى. تمت رسملة جميع موجودات الآلات وأعمال الإنشاء ضمن رصيد الأعمال الرأسمالية قيد التنفيذ كما في السنة المالية المنتهية في ٣١ مارس ٢٠١٩م.

تتعلق الأعمال الرأسمالية قيد التنفيذ كما في ٣١ مارس ٢٠٢٠م بشكل رئيسي بأعمال البناء قيد التنفيذ في مصنع الأنابيب والمرتبطة بالمعدات الإضافية المشتراة بقيمة ٢,٥ مليون ريال سعودي التي تتعلق ببناء أسس ماكينات مصنع الأنابيب وتكاليف تركيب المعدات ذات الصلة.

تتعلق الأعمال الرأسمالية قيد التنفيذ كما في ٣١ مارس ٢٠٢١م بشكل رئيسي إلى رسملة أصول قدرها ٢,٣ مليون ريال سعودي في صورة مباني وتحسينات على عقار مستأجر .

## موجودات حق الاستخدام (صافي الاستهلاك)

الجدول (٦-٢٩): موجودات حق الاستخدام للسنة المالية المنتهية في ٣١ مارس ٢٠٢١م

العملة: ألف ريال سعودي	٣١ مارس ٢٠٢٠م	٣١ مارس ٢٠٢١م
أرض	٢٩,٤٧٥	٢٥,٩١١
بناء	١,٨١٠	٩١٨
صافي القيمة الدفترية	٣١,٢٨٥	٢٦,٨٢٩

المصدر: القوائم المالية المراجعة للشركة للسنة المالية المنتهية في ٣١ مارس ٢٠٢١م.

الجدول (٦-٣٠): موجودات حق الاستخدام للسنة المالية المنتهية في ٣١ مارس ٢٠٢١م

العملة: ألف ريال سعودي	أرض	مبنى	المجموع
التكلفة			
تعديل المعيار الدولي للتقرير المالي رقم ١٦: الإثبات المبدئي لموجودات حق الاستخدام عند تطبيق المعيار الدولي للتقرير المالي رقم ١٦ في ١ أبريل ٢٠١٩	٣٥,٢٥٢	٢,٩٤٢	٣٨,٥٨٤
إنهاء عقود خلال السنة	-	(٥٢٨)	(٥٢٨)
في ٣١ مارس ٢٠٢٠	٣٥,٢٥٢	٢,٤١٤	٣٨,٠٥٦
الاستهلاك المتراكم			
في ١ أبريل ٢٠١٩	-	-	-



المجموع	مبنى	أرض	العملة: ألف ريال سعودي
٩٩	٩٩	-	إنهاء عقود خلال السنة
(٦,٨٧٠)	(٧٠٢)	(٦,١٦٧)	استهلاك
(٦,٧٧١)	(٦٠٢)	(٦,١٦٧)	في ٣١ مارس ٢٠٢٠
			صافي القيمة الدفترية
٣١,٢٥٨	١,٨١٠	٢٩,٤٧٦	في ٣١ مارس ٢٠٢٠
			التكلفة
٣٨,٠٥٦	٢,٤١٤	٣٥,٦٤٢	في ١ أبريل ٢٠٢٠
٢,٧٧٧	-	٢,٧٧٧	تحويل
٤٠,٨٣٣	٢,٤١٤	٣٨,٤١٩	في ٣١ مارس ٢٠٢١
			الاستهلاك المتراكم
(٦,٧٧٠)	(٦٠٢)	(٦,١٦٧)	في ١ أبريل ٢٠٢٠
(٣٠٩)	-	(٣٠٩)	تحويل
(٦,٩٢٥)	(٨٩٣)	(٦,٠٣٢)	استهلاك
(١٤,٠٠٤)	(١,٤٩٦)	(١٢,٥٠٨)	في ٣١ مارس ٢٠٢١
			صافي القيمة الدفترية
٢٦,٨٢٩	٩١٨	٢٥,٩١١	في ٣١ مارس ٢٠٢١

المصدر: القوائم المالية المراجعة للشركة للسنة المالية المنتهية في ٣١ مارس ٢٠٢١ م.

لدى الشركة عقود إيجار متعلّقة بأجزاء مختلفة من الأراضي والمباني الواقعة في المدينة الصناعية الثانية بالدمام. وتمتدّ عقود الإيجار على فترات محددة من ثلاث (٣) إلى ستة عشر (١٦) سنة وإدارة الشركة الحق في خيار تمديد الإيجار. وأثبتت الشركة عقود الإيجار طويلة الأجل كموجودات حق الاستخدام والالتزامات المتعلقة بها بعد تطبيق المعيار الدولي لإعداد التقارير المالية رقم ١٦ (IFRS ١٦) اعتباراً من ١ أبريل ٢٠١٩ م.

يتم استهلاك موجودات حق الاستخدام على مدى مدة الإيجار أو العمر الإنتاجي للموجودات الأساسية، أيهما أقل.

يتم التفاوض على شروط الإيجار كلاً على حدة وهو تتكوّن من مجموعة واسعة من الشروط والأحكام المختلفة. لا تفرض اتفاقيات الإيجار أي تعهدات، ولا يجوز استخدام الموجودات المؤجرة كضمان لأغراض الاقتراض.

كما في السنة المنتهية في ٣١ مارس ٢٠٢٠ م، ليس لدى الشركة أي عقود إيجار قصيرة الأجل أو منخفضة القيمة.

كما في السنة المنتهية في ٣١ مارس ٢٠٢١ م، ليس لدى الشركة أي عقود إيجار قصيرة الأجل أو منخفضة القيمة ذات قيمة جوهرية.

#### الموجودات غير الملموسة

الجدول (٦ - ٣): الموجودات غير الملموسة للسنوات المالية المنتهية في ٣١ مارس ٢٠١٩ م، ٢٠٢٠ م، و ٢٠٢١ م

العملة: ألف ريال سعودي	٣١ مارس ٢٠١٩ م	٣١ مارس ٢٠٢٠ م	٣١ مارس ٢٠٢١ م
التكلفة في ٣١ مارس	٢,١١٥	٢,١٢٥	٢,١٣١
الإطفاء المتراكم في ٣١ مارس	(١,٧٨٤)	(١,٩٩٩)	(٢,١١٤)
صافي القيمة الدفترية في ٣١ مارس	٣٣٢	١٢٦	١٨

المصدر: القوائم المالية المراجعة للشركة للسنوات المالية المنتهية في ٣١ مارس ٢٠١٩ م و ٢٠٢٠ م و ٢٠٢١ م

تتعلق الموجودات غير الملموسة للشركة بالبرنامج المُستخدَم لإدارة الوظائف الإدارية والتشغيلية للأعمال.

ويتمّ إطفاء الموجودات غير الملموسة على أساس طريقة القسط الثابت على مدى عمرها الإنتاجي المُقدَّر بثلاث (٣) سنوات.

لا تتوقع الشركة استبدال أي من البرامج الحالية.

انخفضت صافي القيمة الدفترية للموجودات غير الملموسة من ٢٣٢ ألف ريال سعودي كما في ٣١ مارس ٢٠١٩م إلى ١٢٦ ألف ريال سعودي كما في ٣١ مارس ٢٠٢٠م بشكل أساسي نتيجة الإطفاء خلال العام ٢٠٢٠م .

انخفضت صافي القيمة الدفترية للموجودات غير الملموسة من ١٢٦ ألف ريال سعودي كما في ٣١ مارس ٢٠٢٠م إلى ١٨ ألف ريال سعودي كما في ٣١ مارس ٢٠٢١م بشكل أساسي نتيجة الإطفاء خلال العام ٢٠٢١م .

#### موجودات (مطلوبات) ضريبية مؤجلة

الجدول (٦-٣٢): الحركة الحركة في الموجودات / (المطلوبات) الضريبية المؤجلة للسنوات المالية المنتهية في ٣١ مارس ٢٠١٩م و ٢٠٢٠م و ٢٠٢١م

العملة: ألف ريال سعودي	خسائر مرحلة	التزامات منافع الموظفين	مخصص مخزون متقادم	ممتلكات ومصنع ومعدات	أخرى	المجموع
في ١ أبريل ٢٠١٩م	(١٨,٤٦٨)	(٩٢٢)	(٢٠٧)	١٦,٦٦١	-	(٢,٩٣٦)
محملة / (دائنة) على قائمة الربح أو الخسارة والدخل الشامل الآخر	٦,٨٣٥	(٢٨٢)	(٣٧٣)	(٢,٧٤٣)	٢٣٨	٣,٦٧٤
٣١ مارس ٢٠٢٠م	(١١,٦٣٤)	(١,٢٠٤)	(٥٨٠)	١٣,٩١٨	٢٣٨	٧٣٩
في ١ أبريل ٢٠٢٠م	(١١,٦٣٤)	(١,٢٠٤)	(٥٨٠)	١٣,٩١٨	٢٣٨	٧٣٩
محملة / (دائنة) على قائمة الربح أو الخسارة والدخل الشامل الآخر	(٤,٧٥٣)	(٤٦٠)	(١٨٢)	٤,١٣٧	(٩٨٤)	٧,٢٦٥
٣١ مارس ٢٠٢١م	(٦,٨٨٠)	(١,٦٦٣)	(٧٦٢)	١٨,٠٥٥	(٧٤٦)	٨,٠٠٣

المصدر: القوائم المالية المراجعة للشركة للسنوات المالية المنتهية في ٣١ مارس ٢٠١٩م و ٢٠٢٠م و ٢٠٢١م

يتم تعديل ضريبة الدخل على أساس معدل ضريبة الدخل المطبق بالتغيرات في الموجودات والمطلوبات الضريبية المؤجلة المتعلقة الناشئة بين الأسس الضريبية للموجودات والمطلوبات وقيمها الدفترية.

كما في السنة المنتهية في ٣١ مارس ٢٠١٩م، أثبتت الشركة موجودات ضريبية مؤجلة بقيمة ٢,٩ مليون ريال سعودي. وكما في السنة المنتهية في ٣١ مارس ٢٠٢٠م، أثبتت الشركة مطلوبات ضريبية مؤجلة بقيمة (٠,٨) مليون ريال سعودي.

وكما في السنة المنتهية في ٣١ مارس ٢٠٢١م، أثبتت الشركة مطلوبات ضريبية مؤجلة بقيمة (٨) مليون ريال سعودي.

#### الموجودات المتداولة

الجدول (٦-٣٣): توزيع الموجودات المتداولة للسنوات المالية المنتهية في ٣١ مارس ٢٠١٩م و ٢٠٢٠م و ٢٠٢١م

العملة: ألف ريال سعودي	٣١ مارس ٢٠١٩م	٣١ مارس ٢٠٢٠م	٣١ مارس ٢٠٢١م
مخزون	١٩٦,١٨١	١٧٥,٧٨٤	١١٤,٤٩٥
ذمم مدينة تجارية وذمم مدينة أخرى	٣٥٦,١٢٨	٦٤٢,٤٩٩	٣٥٧,٨١١
زكاة وضريبة دخل قابلة للاسترداد	٣,١٦٨	-	-
نقد وما يماثله	١٦,٢٣٧	٦٩,١٢٤	٤٢,٣١٦
مجموع الموجودات المتداولة	٥٧١,٧٢٤	٨٨٧,٤٠٧	٥١٤,٦٢٢
مؤشرات الأداء الرئيسية			
متوسط فترة التحصيل بالأيام	١٥٠	١٣٩	١٧٨
متوسط عمر المخزون بالأيام	٩٩	٤٨	٥١
متوسط أيام الدفع المستحقة بالأيام	١٣٥	٣٠	٣٧

المصدر: الشركة والقوائم المالية المراجعة للسنوات المالية المنتهية في ٣١ مارس ٢٠١٩م و ٢٠٢٠م و ٢٠٢١م

## المخزون

الجدول (٦-٣٤): توزيع المخزون للسنوات المالية المنتهية في ٣١ مارس ٢٠١٩ م و ٢٠٢٠ م و ٢٠٢١ م

العملة: ألف ريال سعودي	٣١ مارس ٢٠١٩ م	٣١ مارس ٢٠٢٠ م	٣١ مارس ٢٠٢١ م
مواد أولية	٧٦,٥٤٦	٨١,١٢٧	٣٢,١٦٠
أعمال قيد التنفيذ	٤,٥١٢	٣,٧٣٠	١,٠٥٩
منتجات جاهزة الصنع	١٠٥,٣٦٦	٥٤,٣٩١	٥٥,٧٣٢
قطع غيار ولوازم غير متحفظ بها للبيع	١١,٨٢٤	١٥,١٥١	٣٣,١٦٤
بضائع بالطريق	-	٢٧,١٨٣	-
ناقصا: مخصص مخزون متقادم	(٢,٠٦٨)	(٥,٧٩٩)	(٧,٦١٩)
<b>صافي المخزون</b>	<b>١٩٦,١٨١</b>	<b>١٧٥,٧٨٤</b>	<b>١١٤,٤٩٥</b>
<b>مؤشر الأداء الرئيسي</b>			
متوسط عمر المخزون بالأيام	٩٩	٤٨	٥٨

المصدر: القوائم المالية المراجعة للشركة للسنوات المالية المنتهية في ٣١ مارس ٢٠١٩ م و ٢٠٢٠ م و ٢٠٢١ م

يتكون رصيد المخزون مما يلي:

- المواد الخام التي تتكون من اللفائف الصلب المدرّفلة على الساخن ومعدن التدفق والأسلاك.
- العمل قيد التنفيذ المتعلق بأنابيب الشركة قيد الإنتاج.
- المنتجات المصنّعة التي تتكون أساساً من الأنابيب العارية الحلزونية بالإضافة إلى الأنابيب الأخرى المصنّعة وفقاً للمواصفات التي يطلبها العميل.
- قطع الغيار والتجهيزات المتعلقة بقطع غيار الآلات والمواد الاستهلاكية الأخرى.
- البضائع قيد النقل المتعلقة بالمواد الخام قيد النقل في نهاية العام.
- مخصص تقادم المخزون على قطع الغيار.

انخفض صافي المخزون من ١٩٦,٢ مليون ريال سعودي كما في السنة المنتهية في ٣١ مارس ٢٠١٩ م إلى ١٧٥,٨ مليون ريال سعودي كما في السنة المنتهية في ٣١ مارس ٢٠٢٠ م، حيث قامت الشركة بالتسليم التعاقدى المجدول للمنتجات النهائية خلال نفس الفترة.

انخفض صافي المخزون من ١٧٥,٨ مليون ريال سعودي كما في السنة المنتهية في ٣١ مارس ٢٠٢٠ م إلى ١١٤,٥ مليون ريال سعودي كما في السنة المنتهية في ٣١ مارس ٢٠٢١ م، نتيجة انخفاض مخزون المواد الخام من اللفائف الصلب المدرّفلة على الساخن المستوردة بقيمة ٢٦,٣ مليون ريال سعودي. بالإضافة إلى انخفاض مخزون المواد الخام من اللفائف الصلب المدرّفلة على الساخن المشتراة محلياً بقيمة ٢٤,٩ مليون ريال سعودي.

تتفاوت متوسط فترة الاحتفاظ بالمخزون بين سبعة وأربعين (٤٨) وسبعة وتسعين (٩٩) يوم بسبب اختلاف مستويات المخزون المرتبطة بجدول الإنتاج والتسليم التعاقدية.

## مخصص مخزون متقادم

الجدول (٦-٣٥): حركة المخصص مخزون متقادم للسنوات المالية المنتهية في ٣١ مارس ٢٠١٩ م و ٢٠٢٠ م و ٢٠٢١ م

العملة: ألف ريال سعودي	٣١ مارس ٢٠١٩ م	٣١ مارس ٢٠٢٠ م	٣١ مارس ٢٠٢١ م
١ أبريل	٢,٣٩٩	٢,٠٦٨	٥,٧٩٩
تحويلات	-	-	١,١٧١
أضافات (رد قيمة مخصص)	(٣٢٢)	٣,٧٣١	٦٤٩
<b>٣١ مارس</b>	<b>٢,٠٦٨</b>	<b>٥,٧٩٩</b>	<b>٧,٦١٩</b>

المصدر: القوائم المالية المراجعة للشركة للسنوات المالية المنتهية في ٣١ مارس ٢٠١٩ م و ٢٠٢٠ م و ٢٠٢١ م

تحتفظ الشركة بمخصص لتقادم المخزون بنسبة ١٠٠٪ من تكلفة المخزون المتقادم (غير قابل للاستخدام) لقطع الغيار ومخصص اخر نسبة ٥٠٪ على تكلفة قطع الغيار التي تزيد أعمارها عن ثلاثمائة وستين (٣٦٠) يوماً.

كما في السنة المنتهية في ٣١ مارس ٢٠١٩م، قامت الشركة برد مخصص قد تم تكوينه بأكثر مما ينبغي في السنة المنتهية في ٣١ مارس ٢٠١٨م بقيمة ٠,٣ مليون ريال سعودي.

كما في السنة المنتهية في ٣١ مارس ٢٠٢٠م، قامت الشركة بتكوين مخصص إضافي قيمته ٣,٧ مليون ريال سعودي ليغطي تكلفة قطع الغيار التي تزيد أعمارها عن ثلاثمائة وستين (٣٦٠) يوماً كما في ٣١ مارس ٢٠٢٠م.

كما في السنة المنتهية في ٣١ مارس ٢٠٢١م، ارتفع المخصص من ٥,٨ مليون ريال سعودي إلى ٧,٦ مليون ريال سعودي بشكل أساسي نتيجة تحويل أرصدة المخصص الخاص بشركة ويلسيون للتغليف عند الإندماج بقيمة ١,٢ مليون ريال سعودي.

#### ذمم مدينة تجارية وذمم مدينة أخرى

الجدول (٦-٣٦): الذمم المدينة التجارية والذمم المدينة الأخرى للسنوات المالية المنتهية في ٣١ مارس ٢٠١٩م و ٢٠٢٠م و ٢٠٢١م

العملة: ألف ريال سعودي	٣١ مارس ٢٠١٩م	٣١ مارس ٢٠٢٠م	٣١ مارس ٢٠٢١م
ذمم مدينة تجارية	٢٦٣,٨١١	٥٤٨,٧٥٩	٣٢٣,٩٢٧
ناقصاً: مخصص الخسارة الائتمانية المتوقعة	-	(٣,٩٢٨)	(٦,٦٦٩)
صافي ذمم مدينة تجارية	٢٦٣,٨١١	٥٤٤,٨٣١	٣١٧,٢٥٧
دفعات مقدمة الى موردين	١,٨٨٦	٤,٩٥٣	١٨,٩٣٥
أطراف ذات علاقة	٢٧,٤٩٢	٨٩,٨٢٩	٦,١٩٥
عقود تحت التنفيذ	-	-	٤,٣٨٢
دفعات مقدمة لضريبة الدخل	-	-	٤,١١٦
مصاريف مدفوعة مقدماً	٥٨,٠٦٩	٢,٤٠٩	٢,٧٤٦
ذمم مدينة لضريبة القيمة المضافة	-	-	٤٠٣
أخرى	٤,٨٧٩	٤٧٧	٣,٧٧٤
مجموع ذمم مدينة تجارية وذمم مدينة أخرى	٣٥٦,١٣٨	٦٤٢,٤٩٩	٣٥٧,٨١١
مؤشرات الأداء الرئيسية			
متوسط فترة التحصيل (بما في ذلك الأطراف ذات العلاقة)	١٥٠	١٣٩	٢٠٠
متوسط فترة التحصيل (بدون الأطراف ذات العلاقة)	١٣٧	١١٩	١٣٧

المصدر: القوائم المالية المراجعة للشركة للسنوات المالية المنتهية في ٣١ مارس ٢٠١٩م و ٢٠٢٠م و ٢٠٢١م

#### أعمار الذمم المدينة التجارية

الجدول (٦-٣٧): أعمار الذمم المدينة التجارية للسنوات المالية المنتهية في ٣١ مارس ٢٠١٩م و ٢٠٢٠م و ٢٠٢١م

العملة: ألف ريال سعودي	٣١ مارس ٢٠١٩م	٣١ مارس ٢٠٢٠م	٣١ مارس ٢٠٢١م
حتى ٩٠ يوماً	٢٦٣,٤٨٢	٣٤٧,٤٠٦	١٢٩,٨٠٣
٩١ إلى ١٨٠ يوماً	-	١١١,٨٨٧	١٨٨,١٩٨
١٨١ إلى ٣٦٥ يوماً	٣٢٨	٨٩,١٤١	٥,٧٩٦
أكثر من ٣٦٥ يوماً	-	٣٢٦	١٢٩
مجموع الذمم المدينة التجارية	٢٦٣,٨١١	٥٤٨,٧٥٩	٣٢٣,٩٢٧

المصدر: القوائم المالية المراجعة للشركة للسنوات المالية المنتهية في ٣١ مارس ٢٠١٩م و ٢٠٢٠م و ٢٠٢١م

الجدول (٦-٣٨): أعمار الذمم المدينة التجارية كما في ٣١ مارس ٢٠٢١ م

العملة: ألف ريال سعودي	٣٠ - ٠ يوم	٩٠-٣١ يوم	١٨٠-٩١ يوم	١٨١-٣٦٥ يوم	أكثر من ٣٦٥ يوم	٣١ مارس ٢٠٢١
مؤسسة تحلية المياه	-	٥٨,٠٨٩	١٨٧,٢٠٨	(٢,٣٨٥)	(٤,٩١٨)	٢٣٧,٩٩٤
شركة الزيت العربية السعودية	٥٣,٥٧٣	١٧,٢٢٦	٩٩٠	٥,١٧٥	-	٧٦,٩٦٥
شركة الراشد للتجارة والمقاولات	-	-	-	١,٢٥٨	٤,٨١١	٦,٠٦٩
شركة مطلق الغويري للمقاولات	-	-	-	١,٧٤٧	١١٠	١,٨٥٧
أخرى	٩١٥	-	-	٢	١٢٦	١,٠٤٣
إجمالي الذمم المدينة	٥٤,٤٨٨	٧٥,٣١٥	١٨٨,١٩٨	٥,٧٩٧	١٢٩	٣٢٣,٩٢٧

المصدر: الشركة

مخصص الخسارة الائتمانية المتوقعة

الجدول (٦-٣٩): الحركة في مخصص الخسارة الائتمانية المتوقعة طوال السنوات المنتهية في ٣١ مارس ٢٠١٩ م و ٢٠٢٠ م و ٢٠٢١ م

العملة: ألف ريال سعودي	٣١ مارس ٢٠١٩ م	٣١ مارس ٢٠٢٠ م	٣١ مارس ٢٠٢١ م
في ١ أبريل	-	-	-
مخصص الخسارة الائتمانية المتوقعة	-	٣,٩٢٨	٦,٦٦٩
شطب الذمم المدينة	-	-	-
في ٣١ مارس	-	٣,٩٢٨	٦,٦٦٩

المصدر: القوائم المالية المراجعة للشركة للسنوات المالية المنتهية في ٣١ مارس ٢٠١٩ م و ٢٠٢٠ م و ٢٠٢١ م

الجدول (٦-٤٠): الحركة في مخصص الخسائر الائتمانية المتوقعة للعام و مخصص الخسائر الائتمانية المتوقعة المحدد للسنوات المنتهية في ٣١ مارس ٢٠١٩ م و ٢٠٢٠ م و ٢٠٢١ م

العملة: ألف ريال سعودي	٣١ مارس ٢٠١٩ م	٣١ مارس ٢٠٢٠ م	٣١ مارس ٢٠٢١ م
مخصص الخسارة الائتمانية المتوقعة للعام	-	٢,٩٢٨	٥,٦٦٩
مخصص الخسارة الائتمانية المتوقعة المحدد	-	١,٠٠٠	١,٠٠٠
إجمالي مخصص الخسارة الائتمانية المتوقعة	-	٣,٩٢٨	٦,٦٦٩

المصدر: القوائم المالية المراجعة للشركة للسنوات المالية المنتهية في ٣١ مارس ٢٠١٩ م و ٢٠٢٠ م و ٢٠٢١ م

الجدول (٦-٤١): الحركة في مخصص الخسارة الائتمانية المتوقعة طوال السنوات المنتهية في ٣١ مارس ٢٠١٩ م و ٢٠٢٠ م و ٢٠٢١ م

العملة: ألف ريال سعودي	متداولة حتى ٩٠ يوماً	متأخرة السداد من ٩١ - ١٨٠ يوماً	متأخرة السداد من ١٨١ - ٣٦٥ يوماً	أكثر من ٣٦٥ يوماً	المجموع
٣١ مارس ٢٠٢١					
معدل الخسارة المتوقعة	٠,٠١٪ - ٠,١٨٪	٠,٠٢٪ - ١,٣٥٪	٧,٦٦٪	١٠٠٪	
إجمالي القيمة الدفترية - ذمم مدينة تجارية	١٢٩,٨٠٣	١٨٨,١٩٨	٥,٧٩٦	١٢٩	٣٢٣,٩٢٧
مخصص الخسارة الائتمانية المتوقعة	١٩٣	٤,٩٠٣	٤٤٤	١٢٩	٥,٦٦٩
٣١ مارس ٢٠٢٠					
معدل الخسارة المتوقعة	٠,٠١٪ - ٠,١٦٪	٠,٠٢٪ - ٠,٢٥٪	٠,١٢٪ - ٠,٦٣٪	١٠٠٪	
إجمالي القيمة الدفترية - ذمم مدينة تجارية	٣٤٧,٤٠٦	١١,٨٨٧	٨٩,١٤١	٣٢٦	٥٣٨,٧٥٩
مخصص الخسارة الائتمانية المتوقعة	٧١٢	٧٠٣	١,١٨٧	٣٢٦	٢,٩٢٨

العملة: ألف ريال سعودي	متداولة حتى ٩٠ يوماً	متأخرة السداد من ٩١ - ١٨٠ يوماً	متأخرة السداد من ١٨١ - ٣٦٥ يوماً	أكثر من ٣٦٥ يوماً	المجموع
٢٠١٩ مارس ٣١					
معدل الخسارة المتوقعة	٠,١٤%	-	١,٨٨%	١٠٠%	
إجمالي القيمة الدفترية - ذمم مدينة تجارية	٢٦٣,٤٨٢	-	٢٢٨	-	٢٦٣,٨١١
مخصص الخسارة الائتمانية المتوقعة	-	-	-	-	-

المصدر: القوائم المالية المراجعة للشركة للسنوات المالية المنتهية في ٣١ مارس ٢٠١٩م و ٢٠٢٠م و ٢٠٢١م

### الذمم المدينة التجارية

ارتفعت الذمم المدينة التجارية بنسبة ١٠٨,٠% من ٢٦٣,٨ مليون ريال سعودي كما في السنة المنتهية في ٣١ مارس ٢٠١٩م إلى ٥٤٨,٨ مليون ريال سعودي كما في السنة المنتهية في ٣١ مارس ٢٠٢٠م بسبب الزيادة في أرصدة الذمم المدينة التجارية من مؤسسة تحلية المياه من ٢٨٨,٨ مليون ريال سعودي كما في ٣١ مارس ٢٠١٩م إلى ٥٢١,٥ مليون ريال سعودي كما في ٣١ مارس ٢٠٢٠م والتي تشكل ٩٦,٨% من مجموع أرصدة الذمم المدينة التجارية كما في ٣١ مارس ٢٠٢٠م.

انخفضت الذمم المدينة من ٥٤٨,٨ مليون ريال سعودي كما في السنة المنتهية في ٣١ مارس ٢٠٢٠م إلى ٣٢٢,٩ مليون ريال سعودي كما في السنة المنتهية في ٣١ مارس ٢٠٢١م بسبب تحصيل جزء من الذمم المدينة المتأخرة من مؤسسة تحلية المياه خلال الفترة مما أدى انخفاض أرصدة الذمم المدينة التجارية من مؤسسة تحلية المياه من ٥٢١,٥ مليون ريال سعودي كما في ٣١ مارس ٢٠٢٠م إلى ٢٣٨,٠ مليون ريال سعودي كما في ٣١ مارس ٢٠٢١م. لم تكن هناك تغييرات ملحوظة في شروط الائتمان مع مؤسسة تحلية المياه. ارتفع مخصص الخسارة الائتمانية المتوقعة إلى ٣,٩ مليون ريال سعودي كما في السنة المنتهية في ٣١ مارس ٢٠٢٠م، و٦,٧ مليون ريال سعودي كما في السنة المنتهية في ٣١ مارس ٢٠٢١م، تماشياً مع نموذج الخسارة الائتمانية المتوقعة. ومنذ تطبيق المعيار الدولي لإعداد التقارير المالية رقم ٩ (IFRS ٩)، قامت الشركة بتطبيق المنهج المبسط لقياس الخسارة الائتمانية المتوقعة عبر استخدام مخصص الخسارة المتوقعة على مدى عمر الذمم المدينة التجارية والموجودات المالية الأخرى. ولقياس مخصص الخسارة الائتمانية المتوقعة، تم احتساب الذمم المدينة التجارية بناءً على خصائص مخاطر الائتمان المشتركة وأيام تجاوز الاستحقاق. وتم احتساب المخصصات البالغة ٣,٩ مليون ريال سعودي كما في السنة المنتهية في ٣١ مارس ٢٠٢٠م و٦,٧ مليون ريال سعودي كما في السنة المنتهية في ٣١ مارس ٢٠٢١م بناءً على ملفات مدفوعات الجهات المدينة على مدى ٤٨ شهراً قبيل السنّتين المنتهيتين في السنة المنتهية في ٣١ مارس ٢٠٢٠م و ٣١ مارس ٢٠٢١م على التوالي، بالإضافة إلى خسائر الائتمان التاريخية التي حدثت خلال هذه الفترة.

خفضت متوسط فترة التحصيل من مائة وخمسين (١٥٠) يوماً في ٣١ مارس ٢٠١٩م إلى مائة وتسعة وثلاثين (١٣٩) يوماً في ٣١ مارس ٢٠٢٠م حيث تم الانتهاء من المشاريع الرئيسية وإحراز تقدم جيد مقارنة بعام ٢٠١٩م، وتم رفع كفاءة تحصيل الفواتير من قبل الإدارة. تبلغ فترة الائتمان الممنوحة لمؤسسة تحلية المياه خمسة وأربعون (٤٥) يوماً، بينما تراوحت فترة الائتمان الممنوحة لبقية عملاء الشركة بين ستين (٦٠) إلى تسعين (٩٠) يوم. ارتفعت متوسط فترة التحصيل من مائة وتسعة وثلاثون (١٣٩) يوماً في ٣١ مارس ٢٠٢٠م إلى مائتي (٢٠٠) يوماً في ٣١ مارس ٢٠٢١م حيث كان هناك تباطؤ نسبي في تحصيل الذمم المدينة المتأخرة من مؤسسة تحلية المياه خلال عام ٢٠٢١م نتيجة جائحة كورونا.

### المبالغ المستحقة من الأطراف ذات العلاقة

الجدول (٦-٤٢): أرصدة المبالغ المستحقة من الأطراف ذات العلاقة طوال السنوات المالية المنتهية في ٣١ مارس ٢٠١٩م و ٢٠٢٠م و ٢٠٢١م

العملة: ألف ريال سعودي	٣١ مارس ٢٠١٩م	٣١ مارس ٢٠٢٠م	٣١ مارس ٢٠٢١م
شركة ويلسون موريشوس القابضة	-	-	٢,٩٩٦
شركة عزيز للمقاولات والاستثمار الصناعي	-	-	١,٧٩١
شركة رؤية العالمية للاستثمار	-	-	٩٧٨
محورين للخدمات الصناعية	-	-	٢٩٦
شركة ويلسون كورب ليمتد	-	٣	١١١
مصنع عزيز للأنايب الأوروبية	-	-	٥٣
شركة ويلسون لتغليف الأنابيب	٢٧,٤٩٢	٨٩,٨٢٥	-
إجمالي المبالغ المستحقة من أطراف ذات علاقة	٢٧,٤٩٢	٨٩,٨٢٩	٦,١٩٥

المصدر: القوائم المالية المراجعة للشركة للسنوات المالية المنتهية في ٣١ مارس ٢٠١٩م و ٢٠٢٠م و ٢٠٢١م

تتألف المبالغ المستحقة من الأطراف ذات العلاقة في السنة المنتهية في ٣١ مارس ٢٠٢٠م من المدفوعات المُسددة نيابةً عن شركة ويلسون لتغليف الأنابيب. تم إجراء المعاملات التالية بين الشركة وشركة ويلسون لتغليف الأنابيب:

- المعاملات مع موردين شركة ويلسون لتغليف الأنابيب (بسبب كون التسهيلات البنكية تحت اسم الشركة).

- سداد مصاريف التأمين نيابة عن شركة ولسبون لتغليف الأنابيب.
- دفع رواتب الموظفين وغيرها من النفقات نيابة عن شركة ولسبون لتغليف الأنابيب.
- دفع الشركة لشركة ولسبون لتغليف الأنابيب مقابل خدمات تغليف الأنابيب المتعاقد عليها من الباطن.
- التحصيلات المستلمة نيابة عن شركة ولسبون لتغليف الأنابيب.

الأرصدة المستحقة من أطراف ذات علاقة بمبلغ ٨٩,٨ مليون ريال سعودي كما في ٣١ مارس ٢٠٢٠م تتعلق بالمدفوعات التي تم سدادها نيابة عن شركة ولسبون لتغليف الأنابيب مثل مدفوعات التأمين والمصاريف المتعلقة بالموظفين والتسهيلات المصرفية.

#### دفعات مقدمة إلى المورد

تتألف الدفعات المقدمة إلى المورد كما في ٣١ مارس ٢٠١٩م و٢٠٢٠م بشكل أساسي من الدفعات المقدمة المدفوعة نيابة عن شركة ولسبون لتغليف الأنابيب لقاء مواد تغليف الأنابيب التي تم شراؤها مثل استيراد مواد لحام قابلة للانصهار التي تستخدم في عملية اللحام على أنابيب الشركة والخدمات الأخرى. على هذا النحو، فإن التقدم إلى حركة المورد مدفوع إلى حد كبير بشراء المواد لتلبية متطلبات الإنتاج (والتي قد تختلف من شهر لآخر). ارتفعت الدفعات المقدمة للمورد من ١,٩ مليون ريال سعودي كما في السنة المنتهية في ٣١ مارس ٢٠١٩م إلى ٥,٠ مليون ريال سعودي كما في السنة المنتهية في ٣١ مارس ٢٠٢٠م نتيجة زيادة مبيعات شركة ولسبون لتغليف الأنابيب في عام ٢٠٢٠م.

كما ارتفعت إلى ١٩,٠ مليون ريال سعودي كما في ٣١ مارس ٢٠٢١م ويرجع ذلك إلى تسلم الشركة المواد الخام اللازمة لتنفيذ غالبية المشاريع القائمة.

#### مصاريف مدفوعة مقدماً

تتألف المصاريف المدفوعة مقدماً بالدرجة الأولى من الدفعات المقدمة على رسوم الالتزام للمقرضين ونفقات التأمين الطبي والتأمين على الممتلكات. حصلت الشركة على تسهيلات بنكية إضافية خلال عام ٢٠٢٠م لدعم متطلبات رأس المال العامل مما أدى إلى انخفاض هامش المدفوعات النقدي إلى المورد. انخفضت المصاريف المدفوعة مقدماً من ٥٨,١ مليون ريال سعودي كما في السنة المنتهية في ٣١ مارس ٢٠١٩م إلى ٢,٤ مليون ريال سعودي كما في السنة المنتهية في ٣١ مارس ٢٠٢٠م.

ارتفعت المصاريف المدفوعة مقدماً من ٢,٤ مليون ريال سعودي كما في السنة المنتهية في ٣١ مارس ٢٠٢٠م إلى ٢,٧ مليون ريال سعودي كما في السنة المنتهية في ٣١ مارس ٢٠٢١م. نتيجة ارتفاع رصيد مصروفات التأمين الطبي المدفوع مقدماً بقيمة ٠,٣ مليون ريال سعودي كما في ٣١ مارس ٢٠٢١م مقارنة بذات الرصيد كما في ٣١ مارس ٢٠٢٠م.

#### أخرى

تتألف الذمم المدينة الأخرى بشكل أساسي من الدفعات المسبقة إلى الموظفين والضرية على القيمة المضافة. انخفضت الذمم المدينة الأخرى من ٤,٩ مليون ريال سعودي كما في السنة المنتهية في ٣١ مارس ٢٠١٩م إلى ٠,٥ مليون ريال سعودي. كما في السنة المنتهية في ٣١ مارس ٢٠٢٠م. وذلك بسبب تسوية رصيد ضريبة القيمة المضافة المدينة كما في السنة المنتهية في ٣١ مارس ٢٠٢٠م.

ارتفعت الذمم المدينة الأخرى من ٠,٥ مليون ريال سعودي كما في السنة المنتهية في ٣١ مارس ٢٠٢٠م إلى ٣,٨ مليون ريال سعودي كما في السنة المنتهية في ٣١ مارس ٢٠٢١م ويرجع ذلك أساساً إلى دمج شركة ولسبون لتغليف الأنابيب.

#### الزكاة وضريبة الدخل القابلة للاسترداد

الجدول (٦-٤٣): توزيع الزكاة وضريبة الدخل القابلة للاسترداد للسنوات المالية المنتهية في ٣١ مارس ٢٠١٩م و٢٠٢٠م و٢٠٢١م

العملة: ألف ريال سعودي	٣١ مارس ٢٠١٩م	٣١ مارس ٢٠٢٠م	٣١ مارس ٢٠٢١م
كما في ١ أبريل	(٣,٠٥١)	(٣,١٦٨)	٢٢,٦١٤
تحويلات	-	-	٤٩٠
مخصصات السنة	٥٠	٢٥,٩٤٢	٢٠,١٣٧
مدفوعات	-	-	(٢٥,٥١١)
التسويات المتعلقة بالفترة السابقة	(١٦٧)	-	-
الضريبة المُقدَّمة المسدَّدة في خلال السنة	-	(١٦٠)	(١٦,٠٢٩)
كما في ٣١ مارس	(٣,١٦٨)	٢٢,٦١٤	١,٧٠١

المصدر: القوائم المالية للشركة للسنوات المالية المنتهية في ٣١ مارس ٢٠١٩م و٢٠٢٠م و٢٠٢١م

كما في السنة المنتهية في ٣١ مارس ٢٠١٩م تكوّن صافي رصيد الزكاة وضريبة الدخل المستردة (٣,٢) مليون ريال سعودي بشكل أساسي من ضريبة الدخل المستحقة. كما في السنة المنتهية في ٣١ مارس ٢٠٢٠م، تكوّن صافي رصيد الزكاة وضريبة الدخل المستحقة الدفع ٢٢,٦ مليون ريال سعودي يتكون من ٤,٦ مليون ريال سعودي من الزكاة مستحقة الدفع و ١٨,٠ مليون ريال سعودي من ضريبة الدخل المستحقة الدفع المندرجة تحت بند المطلوبات كما في ٣١ مارس ٢٠١٩م إلى مطلوبات متداولة في ٣١ مارس ٢٠٢٠م نتيجة للأرباح المحققة في ٢٠٢٠م.

#### النقد وما يماثله

الجدول (٦-٤٤): توزيع النقد وما يماثله للسنوات المالية المنتهية في ٣١ مارس ٢٠١٩م و ٢٠٢٠م و ٢٠٢١م

العملة: ألف ريال سعودي	٣١ مارس ٢٠١٩	٣١ مارس ٢٠٢٠	٣١ مارس ٢٠٢١
النقد في الصندوق	٨	٣٣	١٢
النقد لدى البنوك	١٦,٢٢٩	٦٩,٠٩١	٤٢,٣٠٤
<b>إجمالي النقد وما يماثله</b>	<b>١٦,٢٣٧</b>	<b>٦٩,١٢٤</b>	<b>٤٢,٣١٦</b>

المصدر: القوائم المالية للشركة للسنوات المالية المنتهية في ٣١ مارس ٢٠١٩م و ٢٠٢٠م و ٢٠٢١م

ارتفع رصيد النقد وما يماثله من ١٦,٢ مليون ريال سعودي في السنة المنتهية في ٣١ مارس ٢٠١٩م إلى ٦٩,١ مليون ريال سعودي في السنة المنتهية في ٣١ مارس ٢٠٢٠م، مدفوعاً بزيادة في صافي النقد الوارد من الأنشطة التمويلية حيث حصلت الشركة على قروض إضافية قصيرة الأجل بقيمة ٢٤٧,٩ مليون ريال سعودي خلال العام، يقابلها سداد قروض طويلة الأجل ومطلوبات إيجار بقيمة ٤٣,٨ مليون ريال سعودي مجتمعة. بالإضافة إلى ذلك، قابلت الزيادة في صافي النقد الوارد من الأنشطة التمويلية جزئياً صافي التدفقات النقدية الصادرة والبالغة ١٤٨,٣ مليون ريال سعودي من الأنشطة التشغيلية مدفوعة بزيادة في الذمم المدينة التجارية والذمم المدينة الأخرى.

انخفض رصيد النقد وما يماثله من ٦٩,١ مليون ريال سعودي في السنة المنتهية في ٣١ مارس ٢٠٢٠م إلى ٤٢,٣ مليون ريال سعودي في السنة المنتهية في ٣١ مارس ٢٠٢١م، مدفوعاً بسداد القرض الممنوح من مؤسسة تحلية المياه.

#### مطلوبات غير متداولة

الجدول (٦-٤٥): توزيع المطلوبات غير المتداولة للسنوات المالية المنتهية في ٣١ مارس ٢٠١٩م و ٢٠٢٠م و ٢٠٢١م

العملة: ألف ريال سعودي	٣١ مارس ٢٠١٩	٣١ مارس ٢٠٢٠	٣١ مارس ٢٠٢١
اقتراضات طويلة الأجل	٣٧,٥٠٠	-	-
قروض طويلة الأجل من الشركاء	١٠٥,٨٨٢	١٠٥,٨٨٢	-
المطلوبات الإيجارية	-	٢٥,١٠٨	٢١,٧٠٦
المطلوبات الضريبية المؤجلة	-	٧٣٩	٨,٠٠٣
التزامات منافع الموظفين	٩,٢١٨	١٢,٠٣٣	١٦,٦٣٠
دفعة مسبقة من عميل	٣٨,٣٧٢	-	-
<b>مجموع المطلوبات غير المتداولة</b>	<b>١٩٠,٩٧٢</b>	<b>١٤٣,٧٦٢</b>	<b>٤٦,٣٤٠</b>

المصدر: القوائم المالية للشركة للسنوات المالية المنتهية في ٣١ مارس ٢٠١٩م و ٢٠٢٠م و ٢٠٢١م

#### قروض طويلة الأجل

الجدول (٦-٤٦): القروض طويلة الأجل للسنوات المالية المنتهية في ٣١ مارس ٢٠١٩م و ٢٠٢٠م و ٢٠٢١م

العملة: ألف ريال سعودي	٣١ مارس ٢٠١٩	٣١ مارس ٢٠٢٠	٣١ مارس ٢٠٢١
صندوق التنمية الصناعية السعودي	٣٢,٦٩٨	٣٢,٦٩٨	-
قرض من بنك تجاري	٧٥,٠٠٠	٣٧,٥٠٠	-
ناقصاً: تكاليف العمليات غير المستهلكة	(٤٤١)	-	-
إضافة: التكاليف المالية المستحقة	١,٨٤٦	٥٤١	-
<b>مجموع القروض</b>	<b>١٠٩,١٠٣</b>	<b>٧٠,٧٣٩</b>	<b>-</b>
ناقصاً: الجزء المتداول من القروض طويلة الأجل	٧١,٦٠٣	٧٠,٧٣٩	-
<b>مجموع القروض طويلة الأجل</b>	<b>٣٧,٥٠٠</b>	<b>-</b>	<b>-</b>

المصدر: القوائم المالية للشركة للسنوات المالية المنتهية في ٣١ مارس ٢٠١٩م و ٢٠٢٠م و ٢٠٢١م



إن جميع التسهيلات البنكية التي حصلت عليها الشركة متوافقة مع أحكام الشريعة الإسلامية ومعتمدة من قبل اللجان الشرعية داخل البنوك. وقد استغلت المجموعة تسهيلات بنكية متنوعة إلى جانب الاستفادة من تدفقاتها النقدية من الأنشطة التشغيلية وذلك للوفاء بمتطلبات النفقات الرأسمالية. أما القروض طويلة الأجل التي تم الحصول عليها فهي:

#### صندوق التنمية الصناعية السعودي

أبرمت الشركة اتفاقية قرض مع صندوق التنمية الصناعية السعودي بتاريخ ١١/٠٥/١٤٣٥هـ (الموافق ١٢/٠٢/٢٠١٤م) وتم تعديله في ١٥/٠٨/١٤٤١هـ (الموافق ٠٨/٠٤/٢٠٢٠م) بقيمة ١٢٥,٢ مليون ريال سعودي لغرض تمويل توسيع مصنع الأنابيب.

الدفعة النهائية من القرض تم سدادها خلال عام ٢٠٢١م.

#### قرض من بنك تجاري

حصلت الشركة على تسهيل قرض متوسط الأجل بقيمة ١٥٠,٠ مليون ريال سعودي من البنك الأول (البنك السعودي البريطاني حالياً). ويحمل القرض نفقات مالية بأسعار السوق السائدة والتي تستند إلى معدل سعر الفائدة السائد بين البنوك السعودية «سايبور». كما في ٣١ مارس ٢٠٢٠م، لم تلتزم الشركة بتعهدات القرض بموجب الاتفاقية المبرمة مع البنك الأول (البنك السعودي البريطاني حالياً). ومع ذلك، لم يكن هناك أي أثر على الشركة لمخالفة التعهدات، وقامت الشركة بسداد القرض بالكامل من بنك تجاري (البنك السعودي البريطاني حالياً). إن القرض التجاري كان مضموناً من خلال ضمانات شركات مقدمة من المساهمين، يرجى الرجوع إلى قسم «الاتفاقيات الجوهرية مع الأطراف ذات العلاقة» رقم ١٢-٥ في هذه النشرة لمزيد من المعلومات حول طبيعة تلك الضمانات.

#### اتفاقيات شروط القروض

الجدول (٦-٤٧): اتفاقيات شروط القروض كما في ٣١ مارس ٢٠١٩م و ٢٠٢٠م و ٢٠٢١م

العملة: ألف ريال سعودي	المبلغ المُتاح (مليون ريال سعودي)	الرصيد القائم كما في ٣١ مارس ٢٠٢١م	تاريخ الإتاقية	هدف التمويل	تمهّات وشروط أخرى
ريال سعودي	١٢٥,٢	-	١٢ مارس ٢٠١٤ وتم تعديلها في ٨ إبريل ٢٠٢٠	تمويل إنشاء مرافق المصنع	<ul style="list-style-type: none"> <li>الأصول المتداولة / الخصوم المتداولة &lt; ١ : ١.</li> <li>إجمالي المطلوبات / إجمالي حقوق الملكية &gt; ٣ : ١.</li> <li>الحد الأقصى للنفقات الرأسمالية السنوية &gt; ٧,٠ مليون ريال سعودي.</li> <li>الحد الأقصى للنفقات الإيجارية السنوية &lt; ٢,١ مليون ريال سعودي.</li> <li>يجب أن يكون الحد الأقصى لتوزيعات الأرباح السنوية أقل من ٢٥٪ من رأس المال المدفوع أو إجمالي السداد خلال العام</li> </ul>
ريال سعودي	١٥٠,٠	-	١٣ يونيو ٢٠١٤	قروض للأعمال الرأسمالية	<ul style="list-style-type: none"> <li>القيمة الصافية الملموسة البالغة ١١٠,٠ مليون.</li> <li>على نسبة التداول ألا تتخفّض دون ١,٠X خلال الأعمار الانتاجية للتسهيلات.</li> <li>على نسبة الرافعة المالية ألا تتخطى ١,٨X خلال الأعمار الانتاجية للتسهيلات.</li> <li>على نسبة تغطية خدمة الدين ألا تتخفّض دون ١,٥X خلال الأعمار الانتاجية للتسهيلات.</li> </ul>
ريال سعودي	١,١٢٠,٠	٩٠,٤	٣٠ مايو ٢٠١٨ وتم تعديلها في ١٩ إبريل ٢٠٢٠	التسهيلات الخاصة بمشروع تصنيع وتوريد مواسير لمشروع الجبيل ونظام نقل مياه المدينة المنورة.	<ul style="list-style-type: none"> <li>الأصول المتداولة / الخصوم المتداولة &lt; ١ : ١,٢٥.</li> <li>إجمالي المطلوبات / صافي القيمة الملموسة &gt; ٣ : ١.</li> <li>الحد الأقصى للقيمة الصافية الملموسة: ١٠٥,٩ مليون ريال سعودي.</li> <li>الحد الأقصى لتوسعات رأس المال أو الاستثمارات &gt; ١٠,٠ مليون ريال سعودي.</li> </ul>
ريال سعودي	٥٣٠,٠	٣٨,٨	٧ أكتوبر ٢٠١٨ وتم تعديلها في ٤ يونيو ٢٠٢٠	تمويل شراء المواد الخام	<ul style="list-style-type: none"> <li>الأصول المتداولة / الخصوم المتداولة &lt; ١ : ١.</li> <li>إجمالي المطلوبات / صافي القيمة الملموسة &gt; ٢ : ١.</li> </ul>
مجموع التسهيلات	١,٩٢٥,٢	١٢٩,٢			

المصدر: الشركة

وقد قامت الشركة بتسديد القرض وفك الرهن المقدم كضمان لصندوق التنمية الصناعية السعودية الواقع على مصانع الشركة وكافة ما يتبع لها من معدات ومنقولات وملحقات المنشأة على الأرض المستأجرة من هيئة المدن الصناعية والتي تبلغ مساحتها مائة وأربعين ألف (١٤٠,٠٠٠) متر مربع.

لا يوجد أي رهونات أخرى على ممتلكات الشركة كما في ٣١ مارس ٢٠٢١م.

كما قامت الشركة بتسديد قرض مصرف الإنماء في شهر ابريل ٢٠٢١م.

إن القروض المذكورة أعلاه مشمولة بضمانات شركات مقدمة من المساهمين وكذلك كفالات غرم وأداء من قبل صالح بن محمد بن محمد بن حمد الحمادي و محمد بن عبدالرحمن بن عبدالله العثمان، (يرجى مراجعة قسم «إتفاقيات التمويل» رقم ١٢-٤-٣ وكذلك قسم «الاتفاقيات الجوهرية مع الأطراف ذات العلاقة» رقم ٥-١٢ من هذه النشرة لمزيد من التفاصيل.)

#### قروض طويلة الأجل من المساهمين<sup>١</sup>

الجدول (٦-٤٨): القروض طويلة الأجل من المساهمين للسنوات المالية المنتهية في ٣١ مارس ٢٠١٩م و ٢٠٢٠م و ٢٠٢١م

العملة: ألف ريال سعودي	٣١ مارس ٢٠١٩م	٣١ مارس ٢٠٢٠م	٣١ مارس ٢٠٢١م
شركة ويلسيون موريشوس القابضة	٥٢,٨١٦	٥٢,٨١٦	٤٨٣
شركة عزيز للمقاولات والاستثمار الصناعي	-	٣٥,٢٨٩	٢٧٥
شركة رؤية العالمية للاستثمار	-	١٧,٧٧٧	١٥٩
مصنع عزيز للأنايب الأوروبية	٥٣,٠٦٦	-	-
محورين للخدمات الصناعية	-	-	٤٨
إجمالي قروض المساهمين الأساسية	١٠٥,٨٨٢	١٠٥,٨٨٢	٩٦٥
التكاليف المالية المستحقة	-	-	٢,١٩٩
مجموع الأرصدة	١٠٥,٨٨٢	١٠٥,٨٨٢	٣,١٦٤

المصدر: القوائم المالية للشركة للسنوات المالية المنتهية في ٣١ مارس ٢٠١٩م و ٢٠٢٠م و ٢٠٢١م

الجدول (٦-٤٩): الحركة في العنصر الرئيسي من القروض من المساهمين (إجمالي قروض المساهمين الأساسية) للسنوات المالية المنتهية في ٣١ مارس ٢٠٢٠م و ٢٠٢١م

العملة: ألف ريال سعودي	٣١ مارس ٢٠٢٠م	٣١ مارس ٢٠٢١م
في ١ ابريل	١٠٥,٨٨٢	١٠٥,٨٨٢
تحويل من شركة ويلسيون لتبطين وتغليف الأنايب	-	-
شركة ويلسيون موريشوس القابضة	-	١٤,٠٢٣
شركة عزيز للمقاولات والاستثمار الصناعي	-	٦,٧٥٦
شركة رؤية العالمية للاستثمار	-	٨,٢٥٧
المجموع الفرعي	-	٢٩,٠٣٦
محورين للخدمات الصناعية	-	٦,٧٣٢
شركة ويلسيون موريشوس القابضة	-	٦٣٢
المجموع الفرعي	-	٧,٣٦٦
تسديدات	-	-
شركة رؤية العالمية للاستثمار	-	(٣,٧٧٣)
شركة عزيز للمقاولات والاستثمار الصناعي	-	(٣,٥٩٣)
المجموع الفرعي	-	(٧,٣٦٦)
المجموع	١٠٥,٨٨٢	١٣٤,٩١٩
تحويل إلى رأس المال:	-	-

العُملة: ألف ريال سعودي	٣١ مارس ٢٠٢٠م	٣١ مارس ٢٠٢١م
شركة ويلسيون موريشوس القابضة	(٦٦,٩٩٠)	
شركة عزيز للمقاولات والاستثمار الصناعي	(٣٨,١٧٧)	
شركة رؤية العالمية للاستثمار	(٢٢,١٠٢)	
محورين للخدمات الصناعية	(٦,٦٨٤)	
<b>المجموع الفرعي</b>	<b>(١٣٣,٩٥٣)</b>	
<b>إجمالي قروض المساهمين الأساسية في ٣١ مارس</b>	<b>١٠٥,٨٨٢</b>	<b>٩٦٥</b>

المصدر: القوائم المالية للشركة للسنوات المالية المنتهية في ٣١ مارس ٢٠٢٠م و ٢٠٢١م

بلغت قروض الشركة من المساهمين ١٠٥,٩ مليون ريال سعودي كما في السنة المنتهية في ٣١ مارس ٢٠١٩م. وظل رصيد إجمالي القروض القائم ثابتاً كما في ٣١ مارس ٢٠١٩م و ٢٠٢٠م. قدم مساهمين الشركة قروضا في عام ٢٠١٠م بمقدار ١٠٥,٩ مليون ريال سعودي بنسبة ٥,٢٥٪ سنوياً.

تمت إعادة تخصيص الرصيد القائم لقروض المساهمين الذي تم الحصول عليه من مصنع عزيز للأنايبب الأوروبية في السنة المنتهية في ٣١ مارس ٢٠١٩م إلى شركة عزيز للمقاولات والاستثمار الصناعي وشركة رؤية العالمية للاستثمار في ٣١ مارس ٢٠٢٠م بأرصدة قائمة تبلغ ٢٥,٣ مليون ريال سعودي و ١٧,٨ مليون ريال سعودي على التوالي، حيث تم تحويل نسبة المساهمين السابقة في مصنع عزيز للأنايبب الأوروبية البالغة ٤٥,٠٪ إلى المساهمين المذكورين بتقسيم نسبة المساهمة بنسبة ٢٨,٥٪ و ١٦,٥٪، على التوالي.

تم تحويل قروض من رصيد المساهمين بقيمة ١٤٠,٥ مليون ريال سعودي في ٣٠ سبتمبر ٢٠٢٠م من المطلوبات غير المتداولة إلى المطلوبات المتداولة ثم قامت الشركة بزيادة رأسمالها من خلال رسملة ١٣٤,٠ مليون ريال سعودي من رصيد قروض المساهمين بعد موافقتهم كما هو مسجل في محضر اجتماع الجمعية العامة غير العادية المنعقد في يوم ١٣/٥/١٤٤٢ هـ. ومن ثم فقد انخفض رصيد قروض طويلة الأجل من الساهمين من ١٠٥,٨ مليون ريال سعودي كما في ٣١ مارس ٢٠٢٠م إلى ٣,٢ مليون ريال سعودي كما في ٣١ مارس ٢٠٢١م.

تم سداد الرصيد القائم للقروض طويلة الأجل من المساهمين كما في ٣١ مارس ٢٠٢١ بقيمة ٣,٢ مليون ريال سعودي بالكامل خلال شهر سبتمبر ٢٠٢١م.

## مطلوبات إيجارية

الجدول (٦ - ٥): مطلوبات إيجارية للسنوات المالية المنتهية في ٣١ مارس ٢٠١٩م و ٢٠٢٠م و ٢٠٢١م

العُملة: ألف ريال سعودي	٣١ مارس ٢٠١٩م	٣١ مارس ٢٠٢٠م	٣١ مارس ٢٠٢١م
الحد الأدنى لمدفوعات الإيجار المستقبلية	-	٤٣,٩٣٣	٤٧,٥٣٣
ناقصاً: سداد الحد الأدنى من مدفوعات الإيجار	-	(٧,٧٩٦)	(١٦,٠٣٠)
ناقصاً: التكاليف المالية المستقبلية غير المستحقة بعد	-	(٤,٤١٣)	(٣,٨٦٥)
القيمة الحالية الصافية للحد الأدنى لمدفوعات الإيجار	-	٣١,٧٢٤	٢٧,٦٣٩
ناقصاً: الجزء المتداول المعروض ضمن المطلوبات المتداولة	-	(٦,٦١٧)	(٥,٩٣٢)
الجزء غير المتداول من المطلوبات الإيجارية	-	٢٥,١٠٨	٢١,٧٠٦

المصدر: القوائم المالية المراجعة للشركة للسنوات المالية المنتهية في ٣١ مارس ٢٠١٩م و ٢٠٢٠م و ٢٠٢١م

أبرمت إدارة الشركة بعض الاتفاقيات التي منحتها موجودات حق الاستخدام والالتزامات المتعلقة بالأراضي والمباني. وتقوم الشركة بإثبات المطلوبات الإيجارية المتعلقة بعقود الإيجار طبقاً للمعيار الدولي رقم ١٦.

لم يكن للشركة أية أرصدة للمطلوبات الإيجارية المتعلقة بعقود الإيجار كما في ٣١ مارس ٢٠١٩م وكان ذلك نتيجة عدم سريان المعيار الدولي رقم ١٦ حينئذ.

قامت الشركة خلال عام ٢٠٢٠م بدفع إيجارات قيمتها ٧,٨ مليون ريال سعودي متعلقة بالفيلات الخاصة بالموظفين كما قامت بإنهاء إيجارات قيمتها ٠,٥ مليون ريال سعودي متعلقة أيضاً بالفيلات الخاصة بالموظفين مما نتج مطلوبات إيجارية متداولة بقيمة ٦,٦ مليون ريال سعودي و مطلوبات إيجارية طويلة الأجل بقيمة ٢٥,١ مليون ريال سعودي كما في ٣١ مارس ٢٠٢٠م.

كما في ٣١ مارس ٢٠٢١م قامت الشركة بسداد الحد الأدنى من المدفوعات الإيجارية بقيمة ١٦,٠ مليون ريال سعودي مما نتج عنه مطلوبات إيجارية متداولة بقيمة ٥,٩ مليون ريال سعودي و مطلوبات إيجارية طويلة الأجل بقيمة ٢١,٧ مليون ريال سعودي كما في ٣١ مارس ٢٠٢١م.

## موجودات / (مطلوبات) الضريبة المؤجلة

لمزيد من التفاصيل حول حركة مطلوبات الضريبة المؤجلة للشركة وإثباتها، فضلاً راجع جدول ٦-١٤ «المصاريف العمومية والإدارية للسنوات المالية المنتهية في ٣١ مارس ٢٠١٩ و٢٠٢٠ و٢٠٢١ م» من هذه النشرة).

## التزامات منافع الموظفين

الجدول (٦-٥): التزامات منافع الموظفين للسنوات المالية المنتهية في ٣١ مارس ٢٠١٩ و٢٠٢٠ و٢٠٢١ م

العملة: ألف ريال سعودي	٣١ مارس ٢٠١٩ م	٣١ مارس ٢٠٢٠ م	٣١ مارس ٢٠٢١ م
١ أبريل	٦,٥٣٢	٩,٢١٨	١٢,٠٣٣
تحويلات	-	-	٢,٤٧٦
تكلفة الخدمة الحالية	١,١٦٩	١,٦٣١	١,٤٦٠
مصروف الفائدة	٣٢٢	٣٨٢	٤٩٦
مدفوعات	(١٦٨)	(٤٧١)	(١,٣٤٤)
إعادة قياس	١,٣٦٢	١,٢٧٣	٥٠٩
٣١ مارس	٩,٢١٨	١٢,٠٣٣	١٦,٦٣٠

المصدر: القوائم المالية المراجعة للشركة للسنوات المالية المنتهية في ٣١ مارس ٢٠١٩ و٢٠٢٠ و٢٠٢١ م

تمثل التزامات منافع نهاية الخدمة للموظفين مخصصاً لمنافع نهاية الخدمة للموظفين في نهاية كل سنة مالية ويتم احتسابها باستخدام التقييمات الاكتوارية المستقلة. ارتفع رصيد منافع نهاية الخدمة للموظفين بنسبة ٣٠,٥٪ من ٩,٢ مليون ريال سعودي كما في ٣١ مارس ٢٠١٩ م إلى ١٢,٠ مليون ريال سعودي كما في السنة المنتهية في ٣١ مارس ٢٠٢٠ م. ثم ارتفع بنسبة ٢٨,٢٪ إلى ١٦,٦ مليون ريال سعودي كما في السنة المنتهية في ٣١ مارس ٢٠٢١ م نتيجة لدمج الشركة وشركة ويلسبون لتغليظ الأنايب مدفوعاً أيضاً بتراكم الالتزامات التي يتعين دفعها للموظفين.

تتماشى الزيادات في التزامات منافع نهاية الخدمة للموظفين مع التغيير في التزامات المنافع المحددة للشركة على أساس سنوي وكذلك التغيير في معدل الخصم المفترض من ٤,٣٪ في ٢٠١٩ م ليصل إلى ٣,٥٪ في ٢٠٢٠ م ثم ٣,٦٪ في ٢٠٢١ م. بعد تطبيق الشركة للمعيار الدولي لإعداد التقارير المالية رقم ١٩، أصبح من الضروري استخدام التقييمات الاكتوارية لمخصصات التزامات منافع الموظفين المستحقة.

## دفعات مقدمة من عميل

تتعلق الدفعات المقدمة من عميل البالغة ٣٨,٤ مليون ريال سعودي كما في السنة المنتهية في ٣١ مارس ٢٠١٩ م بالدرجة الأولى بالجزء غير المتداول من الدفعات المقدمة من مؤسسة تحلية المياه، بناءً على الفواتير المستقبلية المتوقعة وتسليم العقود. وقد تم تصنيف الرصيد القائم ضمن المطلوبات غير المتداولة بناءً على سير الفواتير المتوقع في عام ٢٠٢٠ م.

## المطلوبات المتداولة

الجدول (٦-٥): المطلوبات المتداولة للسنوات المالية المنتهية في ٣١ مارس ٢٠١٩ و٢٠٢٠ و٢٠٢١ م

العملة: ألف ريال سعودي	٣١ مارس ٢٠١٩ م	٣١ مارس ٢٠٢٠ م	٣١ مارس ٢٠٢١ م
ذمم دائنة تجارية وذمم دائنة أخرى	٣٣٧,٩٢٩	١٩١,٨٢٩	١٠٩,٥٦٩
الجزء المتداول ضمن قروض طويلة الأجل*	٧١,٦٠٣	٧٠,٧٣٩	-
الجزء المتداول ضمن المطلوبات الإيجارية*	-	٦,٦١٧	٥,٩٣٢
قروض قصيرة الأجل	١٨٧,١٢٤	٤٣٦,٤٢٨	١٣٠,٤٠٩
زكاة وضريبة دخل مستحقة الدفع	-	٢٢,٦١٤	٥,٨١٧
الجزء المتداول من قروض طويلة الأجل من المساهمين	-	-	٣,١٦٤
مجموع المطلوبات المتداولة	٥٩٦,٦٥٥	٧٢٨,٢٢٦	٢٥٤,٨٩٢
مؤشرات الأداء الرئيسية			
متوسط فترة السداد بالأيام (مع الأطراف ذات العلاقة)	١٣٥	٣٠	١٣١
متوسط فترة السداد بالأيام (دون الأطراف ذات العلاقة)	١٣٥	٣٠	١٣١

\* التفاصيل حول الجزء المتداول ضمن قروض طويلة الأجل وضمن المطلوبات الإيجارية موجودة في القسم الذي يناقش القروض طويلة الأجل والمطلوبات الإيجارية.

المصدر: الشركة والقوائم المالية المراجعة للشركة للسنوات المالية المنتهية في ٣١ مارس ٢٠١٩ و٢٠٢٠ و٢٠٢١ م

ذمم دائنة تجارية وذمم دائنة أخرى

الجدول (٦-٥٣): ذمم دائنة تجارية وذمم دائنة أخرى للسنوات المالية المنتهية في ٣١ مارس ٢٠١٩م و ٢٠٢٠م و ٢٠٢١م

٣١ مارس ٢٠٢١م	٣١ مارس ٢٠٢٠م	٣١ مارس ٢٠١٩م	العملة: ألف ريال سعودي
٧٦,٥٢٩	١٠٨,٢٩٩	٢٦٣,٤١٩	ذمم دائنة تجارية
١٧,٣٢٥	٢٨,٧٤٠	٥٨,٢٨٢	دفعات مقدمة من عميل
٨,٢٤٢	١٣,٩٢١	٦,٠٠٦	المصاريف المستحقة
٧,٠٢٦	٧,٩٠٩	٣,٧٢٠	رواتب ومناقص مستحقة
٤٠٢	-	٥,١٣١	الأطراف ذات العلاقة
-	٢٢,٩٦٠	-	ضريبة القيمة المضافة المستحقة
٣	-	١,٣٧١	التكاليف المالية المستحقة
١٠٩,٥٦٩	١٩١,٨٢٩	٣٣٧,٩٢٩	مجموع الذمم الدائنة التجارية والذمم الدائنة الأخرى
			مؤشرات الأداء الرئيسية
٥٦	٣٠	١٣٥	متوسط فترة السداد بالأيام (مع الأطراف ذات العلاقة)
٥٦	٣٠	١٣٥	متوسط فترة السداد بالأيام (دون الأطراف ذات العلاقة)

المصدر: الشركة والقوائم المالية المراجعة للشركة للسنوات المالية المنتهية في ٣١ مارس ٢٠١٩م و ٢٠٢٠م و ٢٠٢١م

ذمم دائنة تجارية

الجدول (٦-٥٤): ذمم دائنة تجارية للسنوات المالية المنتهية في ٣١ مارس ٢٠١٩م و ٢٠٢٠م و ٢٠٢١م

٣١ مارس ٢٠٢١م	٣١ مارس ٢٠٢٠م	٣١ مارس ٢٠١٩م	العملة: ألف ريال سعودي
٧٦,٥٢٩	٢,٨٣٩	٢٥٣,٦٦٨	ذمم دائنة تجارية
-	(١٠,١٢٢)	-	دفعات مقدمة للشركة السعودية للحديد والصلب
-	(٢٢,٢٢٣)	-	دفعات مقدمة لشركة سلطان للنقل
-	١٣٧,٨١٥	٩,٧٥١	ذمم دائنة تجارية أخرى
٧٦,٥٢٩	١٠٨,٢٩٩	٢٦٣,٤١٩	مجموع الذمم الدائنة التجارية

المصدر: الشركة

الجدول (٦-٥٥): أعمار الديون للذمم الدائنة التجارية مخصوماً منها الدفعات المقدمة و الذمم التجارية الدائنة الأخرى للسنوات المالية المنتهية في ٣١ مارس ٢٠١٩م و ٢٠٢٠م و ٢٠٢١م

٣١ مارس ٢٠٢١م	٣١ مارس ٢٠٢٠م	٣١ مارس ٢٠١٩م	العملة: ألف ريال سعودي
٣٣,٦٦٥	٢,١٢٧	١٨٥,٦٠٨	٠ - ٣٠ يوم
١,٠٨٣	٢٨٥	٦٦,٨٦٤	٣١ - ٦٠ يوم
١,٤٧٢	(٦,٩٦٦)	٩١٧	٦١ - ٩٠ يوم
١١	(٥٨)	٨٣	٩١ - ١٨٠ يوم
١,٢٤٩	٧,٣١٨	(٢)	١٨١ - ٣٦٠ يوم
(١,٤٤٥)	١٣٣	١٩٨	< ٣٦٠ يوم
٤٠,٤٩٤	-	-	فواتير تحت التسوية
٧٦,٥٢٩	٢,٨٣٩	٢٥٣,٦٦٨	الذمم الدائنة التجارية مخصوماً منها الدفعات المقدمة و الذمم التجارية الدائنة الأخرى

المصدر: الشركة

تتكون الذمم التجارية بشكل رئيسي من مستحقات لموردي المواد الخام وقطع الغيار ومقدمي خدمات النقل والخدمات الأخرى. انخفضت الذمم الدائنة التجارية بنسبة ٥٨,٩٪ من ٢٦٣,٤ مليون ريال سعودي كما في ٣١ مارس ٢٠١٩م لتصل إلى ١٠٨,٣ مليون ريال سعودي كما في ٣١ مارس ٢٠٢٠م حيث قامت إدارة الشركة بتسوية الرصيد القائم للشركة السعودية للحديد والصلب من ٢٤٧,٦ مليون ريال سعودي كما في ٣١ مارس ٢٠١٩م إلى ٠,٢ مليون ريال سعودي كما في ٣١ مارس ٢٠٢٠م. كان هناك رصيد تحت التسوية للشركة السعودية للحديد والصلب بقيمة ٩٧,٣ مليون ريال سعودي مندرجا تحت بند الذمم الدائنة الأخرى كما في ٣١ مارس ٢٠٢٠م.

كما انخفضت الذمم الدائنة التجارية لتصل إلى ٧٦,٥ مليون ريال سعودي كما في ٣١ مارس ٢٠٢١م نتيجة دفع جزء كبير من الذمم الدائنة لموردي المواد الخام بعد توافر النقدية اللازمة خلال الفترة حيث قامت الشركة بدفع ٣١٢,٩ مليون ريال سعودي إلى شركة فولدن سورس للصلب وكذلك قامت الشركة بدفع ١٩٤,٩ مليون ريال سعودي خلال عام ٢٠٢١م.

ارتفع متوسط فترة السداد من مائة وخمسة وثلاثون (١٣٥) يوماً في السنة المنتهية في ٣١ مارس ٢٠١٩م إلى ثلاثين (٣٠) يوماً في السنة المنتهية في ٣١ مارس ٢٠٢٠م بسبب زيادة شراء المواد الخام خلال العام من زيادة كميات الأنابيب التي سيتم تصنيعها وتسليمها إلى عقود المشروع الممنوحة من مؤسسة تحلية المياه. بينما ارتفع متوسط فترة السداد بالأيام إلى ستة وخمسون ٥٦ يوماً في السنة المنتهية في ٣٠ مارس ٢٠٢١م نتيجة ارتفاع رصيد الذمم الدائنة المستحقة من مشتريات المواد الخام إلى الشركة السعودية للحديد والصلب إلى ٥٦,٢ مليون ريال سعودي كما في ٣١ مارس ٢٠٢١م.

### دفعات مقدمة من عميل

تمثل الدفعات المقدمة من العملاء الدفعات المقدمة المستلمة من العملاء المحليين للشركة، والتي يتم إطفائها وتسويتها عند بيع وتسليم الأنابيب. وانخفض رصيد الدفعات المقدمة من العملاء إلى ٢٨,٧ مليون ريال سعودي كما في السنة المنتهية في ٣١ مارس ٢٠٢٠م، ويرجع ذلك بشكل أساسي إلى انخفاض المبيعات المتراكمة من مؤسسة تحلية المياه من ٢,١٦٣,٦ مليون ريال سعودي في السنة المنتهية في ٣١ مارس ٢٠١٩م إلى ٧٣٦,٠ مليون ريال سعودي في السنة المنتهية في ٣١ مارس ٢٠٢٠م.

شكلت الدفعات المقدمة من مؤسسة تحلية المياه نسبة ٩٦,٠٪ و ٩٨,٥٪ كما في ٣١ مارس ٢٠١٩م و ٢٠٢٠م على التوالي من إجمالي الدفعات المقدمة من العملاء ولم تكن هناك أية دفعات مقدمة لمؤسسة تحلية المياه كما في ٣١ مارس ٢٠٢١م.

وانخفض رصيد الدفعات المقدمة من العملاء مجدداً إلى ١٧,٣ مليون ريال سعودي كما في السنة المنتهية في ٣١ مارس ٢٠٢١م مدفوعة بشكل رئيسي بانخفاض الدفعات المقدمة من مؤسسة تحلية المياه العميل الرئيسي للشركة.

### ضريبة القيمة المضافة المستحقة

بلغ رصيد ضريبة القيمة المضافة المستحقة الصافي ٢٣,٠ مليون ريال سعودي كما في السنة المنتهية في ٣١ مارس ٢٠٢٠م.

### المصاريف المستحقة

تتعلق المصاريف المستحقة بالدرجة الأولى برسوم التأشيرات والمستحقات الأخرى للعمال المتعاقدين. ارتفعت المصاريف المستحقة بنسبة ١٣١,٨٪ من ٦,٠ مليون ريال سعودي كما في السنة المنتهية في ٣١ مارس ٢٠١٩م إلى ١٢,٩ مليون ريال سعودي كما في السنة المنتهية في ٣١ مارس ٢٠٢٠م مدفوعة بالزيادة في حجم عمليات الشركة. وتكبدت الشركة مصاريف إضافية مستحقة كما في السنة المنتهية في ٣١ مارس ٢٠٢٠م، مما أدى إلى زيادة الرصيد بنسبة ١٣١,٨٪ إلى ١٣,٩ مليون ريال سعودي في نهاية العام بسبب الزيادة في مصاريف التمويل المستحقة ومخصصات عمولة ضمان رأس المال لمساهمي الشركة بشكل أساسي لتسهيلات قروض البنك الأهلي التجاري والإئتماء.

انخفض هذا الرصيد كما في ٣١ مارس ٢٠٢١م إلى ٨,٢ مليون ريال سعودي نتيجة نتيجة لسداد القروض في ٢٠٢١م بعد توافر النقدية اللازمة خلال الفترة المنتهية في ٣١ مارس ٢٠٢١م.

### رواتب ومنافع مستحقة

تتكون الرواتب والمنافع المستحقة الدفع بشكل أساسي من رواتب الإجازات المستحقة ومصاريف تذاكر السفر جواً والمكافآت المستحقة الدفع التي تتكبدها الشركة لموظفيها. ارتفعت الرواتب والمنافع المستحقة من ٣,٧ مليون ريال سعودي كما في السنة المنتهية في ٣١ مارس ٢٠١٩م إلى ٧,٩ مليون ريال سعودي كما في ٣١ مارس ٢٠٢٠م حيث تضمن الرصيد كما في ٣١ مارس ٢٠٢٠م على مكافآت مستحقة بقيمة ٣,٨ مليون ريال سعودي وكذلك إجازات مستحقة بقيمة ٢,٧ مليون ريال سعودي

انخفضت الرواتب والمنافع المستحقة إلى ٧,٠ مليون ريال سعودي كما في ٣١ مارس ٢٠٢١م بقيمة ٠,٩ مليون ريال سعودي نتيجة انخفاض رصيد المكافآت المستحقة من ٤,١ مليون ريال سعودي كما في ٣١ مارس ٢٠٢٠م إلى ٠,١ مليون ريال سعودي كما في ٣١ مارس ٢٠٢١م. قابل ذلك الانخفاض زيادة في مصروفات الأجازات المستحقة لموظفي الشركة من ٢,٧ مليون ريال سعودي كما في ٣١ مارس ٢٠٢٠م إلى ٤,٢ مليون ريال سعودي كما في ٣١ مارس ٢٠٢١م نتيجة تحويل رصيد الاجازات المستحقة الخاص بشركة ويلسون لتغليف الأنابيب بعد الإندماج.

### تكاليف مالية مستحقة

تتكون التكاليف المالية المستحقة بشكل أساسي من الرسوم المالية المتعلقة بقروض المساهمين

يمثل الرصيد ٠,١ مليون ريال سعودي كما في ٣١ مارس ٢٠١٩م الجزء المتداول من هذه التكاليف. وتجدر الإشارة إلى أنه تم إعادة تصنيف التكاليف المالية المستحقة قدرها ١,٤ مليون ريال سعودي كما في السنة المنتهية في ٣١ مارس ٢٠٢٠م ضمن رصيد القروض قصيرة الأجل. فضلاً راجع جدول ٦-٥٨ «الافتراضات قصيرة الأجل للسنوات المالية المنتهية في ٣١ مارس ٢٠١٩م و٢٠٢٠م و٢٠٢١م» للحصول على تفاصيل حول القروض قصيرة الأجل والتكاليف المالية المستحقة للسنة المنتهية في ٣١ مارس ٢٠٢٠م و٢٠٢١م.

#### مستحقات الأطراف ذات العلاقة

الجدول (٦-٥٦): أرصدة المعاملات مع الأطراف ذات العلاقة طوال السنوات المنتهية في ٣١ مارس ٢٠١٩م و٢٠٢٠م و٢٠٢١م

العملة: ألف ريال سعودي	٣١ مارس ٢٠١٩م	٣١ مارس ٢٠٢٠م	٣١ مارس ٢٠٢١م
شركة عزيز للمقاولات والاستثمار الصناعي	٢,١٧٤	-	-
شركة ويلسون كورب ليمتد	١,١٩٥	-	-
محورين للخدمات الصناعية	١٠٧	-	٢٢٢
شركة رؤية العالمية للاستثمار	٦٥٥	-	١٢٨
شركة مشروع الأنابيب العربية	-	-	٣٢
مجموع مستحقات الطرف ذي علاقة	٥,١٣١	-	٤٠٢

المصدر: القوائم المالية المراجعة للشركة للسنوات المالية المنتهية في ٣١ مارس ٢٠١٩م و٢٠٢٠م و٢٠٢١م

#### مستحقات الأطراف ذات العلاقة

تتعلق المبالغ المستحقة إلى الأطراف ذات العلاقة كما في السنة المنتهية في ٣١ مارس ٢٠١٩م بشكل رئيسي بشركة عزيز للمقاولات والاستثمار الصناعي بقيمة ٣,٢ مليون ريال سعودي مستحقة الدفع لشركة عزيز للمقاولات والاستثمار الصناعي نتيجة توفير ضمانات للبنوك المقرضة للشركة. تتكون الأطراف ذات العلاقة من المساهمين وأعضاء مجلس الإدارة والشركات الزميلة وكبار موظفي الإدارة. كما تتضمن الأطراف ذات العلاقة منشآت الأعمال التي يمتلك المساهمون حصة فيها («أطراف ذات علاقة أخرى»).

تتطلب اتفاقية المساهمين تصويماً متحفظاً بالأغلبية لجميع القرارات الأساسية. وعليه، تخضع الشركة للسيطرة المشتركة من قبل المساهمين الرئيسيين، أي شركة ويلسون موريشوس القابضة المحدودة (٥٠,٠١٪) وشركة عزيز للمقاولات والاستثمار الصناعي (٢٨,٥٪) وشركة رؤية العالمية للاستثمار (١٦,٥٪). وتخضع شركة ويلسون موريشوس القابضة المحدودة بشكل رئيسي لسيطرة شركة ويلسون كورب المحدودة.

فيما يلي أهم المعاملات التي قامت بها الشركة:

الجدول (٦-٥٧): طبيعة المعاملات والعلاقة خلال السنوات المنتهية في ٣١ مارس ٢٠١٩م و٢٠٢٠م و٢٠٢١م

العملة: ألف ريال سعودي	٢٠١٩م	٢٠٢٠م	٢٠٢١م
طبيعة المعاملات والعلاقة			
مشتريات وخدمات أخرى ذات علاقة من شركات زميلة	١٤,٥٧١	٢٠,٤٣٣	٢٥,٢٨٩
رسوم ضمان الشركات للشركة	-	-	٦,٨٥٠
مصاريف الاكتتاب المحملة على المساهمين	-	-	٥,٩٣٠
نفقات مالية محملة من قبل المساهمين	٥,٥٥٨	٥,٥٧٤	٥,٢٣٨
مشتريات وخدمات أخرى ذات صلة من مساهم	٣,٢٦٧	٣,٢٦٤	٧٤٢
مبيعات لشركة زميلة	٤,٤١٦	٢,٩١٩	-
تكلفة محملة من قبل المساهمين	١١٤	٣,٤١٢	-
تكلفة محملة على شركات زميلة	٢,٠٧٥	١,٤٣٤	-

المصدر: القوائم المالية المراجعة للشركة للسنوات المالية المنتهية في ٣١ مارس ٢٠١٩م و٢٠٢٠م و٢٠٢١م

كما اشتملت تعاملات الأطراف ذات العلاقة على تعويضات موظفي الإدارة العليا وقروض من المساهمين كما تم توضيحه سالفاً.

## الجزء المتداول من اقتراضات طويلة الأجل

أثبتت الشركة الجزء المتداول للمطلوبات على قروضها طويلة الأجل بقيمة ٢٦,٣ مليون ريال سعودي، ٧١,٦ مليون ريال سعودي و٧٠,٧ مليون ريال سعودي كما في ٣١ مارس من السنوات المنتهية في ٢٠١٩م و٢٠٢٠م على التوالي، المتعلقة بالقروض طويلة الأجل التي حصلت عليها من صندوق التنمية الصناعية السعودي والبنك الأول (البنك السعودي البريطاني حالياً). فضلاً راجع جدول ٦-٤٦ «القروض طويلة الأجل للسنوات المالية المنتهية في ٣١ مارس ٢٠١٩م و٢٠٢٠م و٢٠٢١م» لمزيد من التفاصيل حول هذه القروض .

## الجزء المتداول من مطلوبات إيجارية

قامت الشركة خلال عام ٢٠٢٠م بدفع إيجارات قيمتها ٧,٨ مليون ريال سعودي متعلقة بالفيلات الخاصة بالموظفين كما قامت بإنهاء إيجارات قيمتها ٠,٥ مليون ريال سعودي متعلقة أيضاً بالفيلات الخاصة بالموظفين مما نتج مطلوبات إيجارية متداولة بقيمة ٦,٦ مليون ريال سعودي و مطلوبات إيجارية طويلة الأجل بقيمة ٢٥,١ مليون ريال سعودي كما في ٣١ مارس ٢٠٢٠م .

قامت الشركة خلال عام ٢٠٢١م بدفع إيجارات قيمتها ٧,٨ مليون ريال سعودي والتي قابلها فائدة قيمتها ١,٢ مليون ريال سعودي مما نتج عنه مطلوبات إيجارية متداولة بقيمة ٥,٧ مليون ريال سعودي و مطلوبات إيجارية طويلة الأجل بقيمة ١٩,٥ مليون ريال سعودي كما في ٣١ مارس ٢٠٢١م .

فضلاً راجع جدول ٦-٥٠ «مطلوبات إيجارية للسنوات المالية المنتهية في ٣١ مارس ٢٠١٩م و٢٠٢٠م و٢٠٢١م» لمزيد من التفاصيل حول المطلوبات الإيجارية للشركة.

## اقتراضات قصيرة الأجل

الجدول (٦-٥٨): الاقتراضات قصيرة الأجل للسنوات المالية المنتهية في ٣١ مارس ٢٠١٩م و٢٠٢٠م و٢٠٢١م

العملة: ألف ريال سعودي	٣١ مارس ٢٠١٩م	٣١ مارس ٢٠٢٠م	٣١ مارس ٢٠٢١م
الاقتراضات قصيرة الأجل	١٧٣,٦٩٠	٤٣٥,٠٤٢	١٢٩,٢٠١
التكاليف المالية المستحقة	-	١,٣٨٦	١,٢٠٨
السحوبات البنكية على المكشوف	١٣,٤٣٣	-	-
مجموع القروض قصيرة الأجل	١٨٧,١٢٤	٤٣٦,٤٢٨	١٣٠,٤٠٩

المصدر: القوائم المالية المراجعة للشركة للسنوات المالية المنتهية في ٣١ مارس ٢٠١٩م، ٢٠٢٠م، و٢٠٢١م.

تتعلق بالاقتراضات البنكية قصيرة الأجل وتسهيلات السحوبات البنكية على المكشوف التي تم الحصول عليها من بنوك عديدة مثل البنك الأهلي التجاري وبنك الإنماء، وتحمل النفقات المالية بأسعار السوق السائدة التي تعتمد على معدلات سعر الفائدة بين البنوك السعودية (سايبور). وتم الحصول على هذه التسهيلات من أجل شراء المواد الخام. إن هذه التسهيلات مضمونة مقابل ضمانات شركات مقدمة من قبل المساهمين في الشركة (ولم يمزج من التفاصيل حول الاتفاقيات مع الأطراف ذات العلاقة، فضلاً راجع القسم رقم ١٢-٥ «الاتفاقيات الجوهرية مع الأطراف ذات العلاقة» من هذه النشرة).

ارتفعت الاقتراضات قصيرة الأجل بنسبة ١٥٠,٥٪ من ١٧٣,٧ مليون ريال سعودي كما في ٣١ مارس ٢٠١٩م إلى ٤٣٥,٠ مليون ريال سعودي كما في ٣١ مارس ٢٠٢٠م حيث حصلت الشركة على قروض إضافية للأعمال الرأسمالية من بنوك محلية، لا سيما بنك الإنماء، لدعمها في شراء العمليات وتصنيعها.

تكبدت الشركة تكلفة تسهيلات السحوبات البنكية على المكشوف بقيمة ٠,٤ مليون ريال سعودي كما في ٣١ مارس ٢٠١٩م. ولم يتم تسجيل أي سحوبات بنكية على المكشوف للشركة كما في ٣١ مارس ٢٠٢٠م أو ٢٠٢١م.

الجدول (٦-٥٩): الاقتراضات قصيرة الأجل (غير متضمنة التكاليف المالية المستحقة) للسنوات المالية المنتهية في ٣١ مارس ٢٠١٩م و٢٠٢٠م و٢٠٢١م

العملة: ألف ريال سعودي	٣١ مارس ٢٠١٩م	٣١ مارس ٢٠٢٠م	٣١ مارس ٢٠٢١م
البنك الأهلي التجاري	٣٨,٤٤٠	٣٢,٣٢٩	٣٨,٨٠٤
بنك الإنماء	١٤٨,٦٨٤	١١٤,٧١٣	٩٠,٣٩٦
إجمالي الاقتراضات قصيرة الأجل (غير متضمنة التكاليف المالية المستحقة)	١٨٧,١٢٤	٤٣٥,٠٤٢	١٢٩,٢٠١

المصدر: القوائم المالية المراجعة للشركة للسنوات المالية المنتهية في ٣١ مارس ٢٠١٩م، ٢٠٢٠م، و٢٠٢١م.

كان القرض الذي تم الحصول عليه من البنك الأهلي التجاري بمثابة تسهيل تم استخدامه لتمويل متطلبات رأس المال العامل لعمليات الشركة. في خلال عام ٢٠٢٠م، استفادت الشركة أيضاً من مبلغ ٢٨١,٩ مليون ريال سعودي من التسهيلات الائتمانية المتجددة، مما أدى إلى زيادة رصيد الاقتراض على أساس سنوي. في خلال عام ٢٠٢٠م، تم تخفيض الحد المسموح به للتسهيلات من ٥٥٠,٠ مليون ريال سعودي إلى ٥٣٠,٠ مليون ريال سعودي. وتنتهي صلاحية تسهيلات البنك الأهلي التجاري في ١٠/١٢/١٤٤١هـ (الموافق ٢٠٢٠/٠٧/٣١م).



أما تسهيلات مصرف الإنماء فقد تمّ الحصول عليها واستخدامها لتمويل شراء المواد الخام للشركة. في خلال عام ٢٠٢٠م، قامت الشركة بسداد مبلغ ٢٤,٠ مليون ريال سعودي للتسهيلات مما أدى إلى انخفاض الرصيد إلى ١١٤,٧ مليون ريال سعودي في عام ٢٠٢٠م.

انخفض رصيد الاقتراضات قصيرة الأجل من ٤٣٥,٠ مليون ريال سعودي في ٣١ مارس ٢٠٢٠م إلى ١٢٩,٢ مليون ريال سعودي كما في الفترة المنتهية في ٣١ مارس ٢٠٢١م بسبب انخفاض مسحوبات تمويل متطلبات رأس المال العامل نتيجة توافر التقديرات لدى الشركة.

#### زكاة وضريبة دخل مستحقة

رصيد الشركة من صافي الزكاة وضريبة الدخل القابلة للاسترداد بلغ قدره ٣,٢ مليون ريال سعودي كما في ٣١ مارس ٢٠١٩م، وهو يتكون من ٥٠ الف ريال سعودي من الزكاة المستحقة و(٣,٢) مليون ريال سعودي من ضريبة الدخل القابلة للاسترداد.

تكدت الشركة رصيد صافي الزكاة وضريبة الدخل المستحقة البالغ قدرها ٢٢,٦ مليون ريال سعودي كما في ٣١ مارس ٢٠٢٠م، وهو يتكون من ٤,٦ مليون ريال سعودي من الزكاة المستحقة و ١٨,٠ مليون ريال سعودي من ضريبة الدخل المستحقة.

رصيد الشركة من صافي الزكاة وضريبة الدخل القابلة للاسترداد بلغ قدره ١,٧ مليون ريال سعودي كما في ٣١ مارس ٢٠٢١م، وهو يتكون من ٥,٨ مليون ريال سعودي من الزكاة المستحقة و (٤,١) مليون ريال سعودي من ضريبة الدخل القابلة للاسترداد.

فضلاً راجع جدول ٦-٤٣ «توزيع الزكاة وضريبة الدخل القابلة للاسترداد للسنوات المالية المنتهية في ٣١ مارس ٢٠١٩م و٢٠٢٠م و٢٠٢١م» للحصول على نظرة عامة حول الزكاة وضريبة الدخل المستحقة والموجودات.

#### حقوق الملكية

الجدول (٦-٦): حقوق الملكية للسنوات المالية المنتهية في ٣١ مارس ٢٠١٩م و٢٠٢٠م و٢٠٢١م

العملة: ألف ريال سعودي	٣١ مارس ٢٠١٩م	٣١ مارس ٢٠٢٠م	٣١ مارس ٢٠٢١م
رأس المال	٧٦,٠٤٧	٧٦,٠٤٧	٢١٠,٠٠٠
احتياطي نظامي	-	٢٠,١٧٩	٣٥,٠٠٥
أرباح مبقاة (خسائر متراكمة)	(٣٥,١٤٥)	١٨٠,٣٣٧	٢٧٢,٦١٢
<b>المجموع</b>	<b>٤٠,٩٠٢</b>	<b>٢٧٦,٥٦٢</b>	<b>٥١٧,٦١٧</b>
مؤشر الأداء الرئيسي			
عائد على حقوق الملكية	(١٦٩,٤) %	٨٥,٧ %	٢٨,٦ %

المصدر: الشركة والقوائم المالية المراجعة للشركة للسنوات المالية المنتهية في ٣١ مارس ٢٠١٩م و٢٠٢٠م و٢٠٢١م.

#### رأس المال

الجدول (٦-٦): المساهمين خلال السنوات المالية المنتهية في ٣١ مارس ٢٠١٩م و٢٠٢٠م و٢٠٢١م

العملة: ألف ريال سعودي	بلد التأسيس	٣١ مارس ٢٠١٩م	٣١ مارس ٢٠٢٠م	٣١ مارس ٢٠٢١م
شركة ويلسون موريشوس القابضة	موريشوس	٥٠,٠١ %	٥٠,٠١ %	٥٠,٠١ %
شركة عزيز للمقاولات والاستثمار الصناعي	المملكة	-	٢٨,٥٠ %	٢٨,٥٠ %
شركة رؤية العالمية للاستثمار	المملكة	-	١٦,٥٠ %	١٦,٥٠ %
محورين للخدمات الصناعية	المملكة	٤,٩٩ %	٤,٩٩ %	٤,٩٩ %
مصنع عزيز للألبان الأوروبية	المملكة	٤٥,٠٠ %	-	-
<b>المجموع</b>		<b>١٠٠,٠ %</b>	<b>١٠٠,٠ %</b>	<b>١٠٠,٠ %</b>

المصدر: القوائم المالية المراجعة للشركة للسنوات المالية المنتهية في ٣١ مارس ٢٠١٩م و٢٠٢٠م و٢٠٢١م.

يتكون رأس المال الصادر عن الشركة من رأس المال المصرح به والمدفوع وقدره ٢١٠,٠ مليون ريال سعودي، مقسم إلى ١٠ ريالات سعودية لكل سهم.

قرر مساهمو الشركة بناء على توصية مجلس إدارة الشركة بتاريخ ١٠ سبتمبر ٢٠٢٠م في اجتماع الجمعية العامة غير العادية المنعقد خلال شهر سبتمبر ٢٠٢٠م زيادة رأس مال الشركة بمبلغ ٥ ريالات سعودية كجزء من تحويل الشركة من شركة ذات مسؤولية محدودة. لشركة مساهمة مقفلة. تم الانتهاء من الإجراءات القانونية المتعلقة بهذه الزيادة في رأس المال.

بالإضافة إلى ذلك، وكجزء من تحويل الشركة إلى شركة مساهمة مغلقة، تم تحويل إجمالي عدد ٧٦,٠٤٦,٨٧٥ سهم مدرج بسعر ١ ريال سعودي للسهم إلى ٧,٦٠٤,٦٨٨ سهم مدرج بسعر ١٠ ريالات سعودية للسهم..

كذلك قرر مساهمو الشركة في اجتماع الجمعية العامة غير العادية بتاريخ ٢٨ ديسمبر ٢٠٢٠م زيادة رأس مال الشركة بمبلغ ١٢٣,٩ مليون ريال سعودي وتم الوفاء بها من خلال قروض المساهمين البالغ مقداره ١٢٣,٩ مليون ريال سعودي لصالح المساهمين بموجب شهادة المحاسب المالي.

#### احتياطي نظامي

وفقاً لعقد تأسيس الشركة ونظام الشركات في المملكة، يتوجب على الشركة تحويل نسبة ١٠٪ من الربح للسنة بعد تعديل الخسائر المتراكمة إلى احتياطي نظامي حتى يبلغ هذا الاحتياطي ٣٠٪ من رأس المال الشركة.

هذا الاحتياطي غير قابل للتوزيع حالياً على المساهمين في الشركة.

#### أرباح مبقاة (خسائر متراكمة)

ارتفعت (الخسائر المتراكمة) من (٣٥,١) مليون ريال سعودي كما في ٣١ مارس ٢٠١٩م إلى ١٨٠,٣ مليون ريال سعودي كما في ٣١ مارس ٢٠٢٠م ثم إلى ٢٧٢,٦ مليون ريال سعودي كما في ٣١ مارس ٢٠٢١م نتيجة أرباح الشركة في السنتين المنتهيتين ٣١ مارس ٢٠٢٠م و ٣١ مارس ٢٠٢١م على التوالي.

#### مطلوبات محتملة وارتباطات

تقدم الشركة خطابات اعتماد و ضمانات في سياق أعمالها الاعتيادية، وقد بلغ رصيد المطلوبات المحتملة لخطابات اعتماد و ضمانات التي تقدمها الشركة كما في ٣١ مارس ٢٠١٩م مبلغ ٨٧٦,٠ مليون ريال سعودي، انخفضت المطلوبات المحتملة إلى ٥١٧,٤ مليون ريال سعودي كما في ٣١ مارس ٢٠٢٠م، وكما في ٣١ مارس ٢٠٢١م، انخفضت المطلوبات المحتملة لتصل إلى ٤٧٩,٩ مليون ريال سعودي.

#### ج. التدفقات النقدية للشركة

الجدول (٦-٦٢): قائمة التدفقات النقدية للسنوات المالية المنتهية في ٣١ مارس ٢٠١٩م و ٢٠٢٠م و ٢٠٢١م

العملة: ألف ريال سعودي	٢٠٢١م	٢٠٢٠م	٢٠١٩م
الربح (الخسارة) قبل الزكاة وضريبة الدخل	١٧٥,٦٦٨	٢٦٦,٥٥٠	(٧٢,٣٥٢)
تعديلات لـ:			
استهلاك	٣٨,٥١٩	٢٣,٥٩٤	٢٥,٩٥٥
إطفاء	١١٥	٢١٦	٢١٢
ربح من بيع ممتلكات ومعدات	-	(٣٦)	(٦٤)
ربح من الإنهاء المبكر لمطلوبات إيجارية	-	(١١٧)	-
مخصص (عكس) مخزون متقدم	٦٤٩	٣,٧٣١	(٣٢٢)
مخصص الخسارة الأثمانية المتوقعة	٢,٤٩٨	٣,٩٢٨	-
تكاليف مالية	٣٢,٠١١	٤٨,١١٠	٢٨,٠١٨
مخصص التزامات منافع الموظفين	١,٤٦٠	١,٦٣١	١,١٦٩
التغيرات في الموجودات والمطلوبات التشغيلية			
نقص (زيادة) في المخزون	٧٤,٥٧٠	١٦,٦٦٦	(١٣٩,٠٥٨)
نقص (زيادة) في ذمم مدينة تجارية وذمم مدينة أخرى	٣٠٦,٢٠٣	(٢٩٠,٢٨٩)	(٢٧٢,١٥٦)
زيادة (نقص) في ذمم دائنة تجارية وذمم دائنة أخرى	(٢٠٤,٤٥٠)	(١٨٤,٨٢٧)	٢٦٢,٠٠٨
النقد الناتج من (المُستخدَم في) العمليات	٤٢٧,٣٤٢	(١٠٠,٨٤٣)	(١٦٦,٥٩٩)
تكاليف مالية مدفوعة	(٢٧,٠٧٠)	(٤٦,٨٥١)	(٢١,١٢٤)
التزامات منافع موظفين مدفوعة	(١,٣٤٤)	(٤٧١)	(١٦٨)
زكاة وضريبة دخل مدفوعة	(٤١,٥٤٠)	(١٦٠)	-
صافي النقد الوارد (الصادر) من الأنشطة التشغيلية	٣٥٧,٣٨٧	(١٤٨,٣٢٤)	(١٨٧,٨٩١)

العملة: ألف ريال سعودي	٢٠١٩م	٢٠٢٠م	٢٠٢١م
مدفوعات لشراء ممتلكات ومصنع ومعدات	(٢٣,٤٦٨)	(٢,٩١٩)	(١,٤٥٣)
مدفوعات لشراء موجودات غير ملموسة	(٤٠)	(١٠)	(٦)
متحصلات من بيع ممتلكات ومعدات	٧٠	٣٦	-
<b>صافي النقد الوارد (الصادر) من الأنشطة الاستثمارية</b>	<b>(٢٣,٤٣٨)</b>	<b>(٢,٨٩٣)</b>	<b>(١,٤٥٩)</b>
تغيرات في اقتراضات قصيرة الأجل	١٨٧,١٢٤	٢٤٧,٩١٨	(٣٠٥,٨٤١)
تسديدات اقتراضات طويلة الأجل	(١٨,٧٥٠)	(٣٧,٥٠٠)	(٧٠,١٩٨)
تسديدات المطلوبات الإيجارية	-	(٦,٣١٤)	(٦,٧٢٤)
عائدات القروض من المساهمين	-	-	٧,٣٦٦
سداد القروض من المساهمين	-	-	(٧,٣٦٦)
<b>صافي النقد الوارد (الصادر) من الأنشطة التمويلية</b>	<b>١٦٨,٣٧٤</b>	<b>٢٠٤,١٠٤</b>	<b>(٣٨٢,٧٦٢)</b>
صافي التغير في النقد وما يماثله	(٤٢,٩٥٥)	٥٢,٨٨٧	(٢٦,٨٣٤)
تحويلات مالية	-	-	٢٧
نقد وما يماثله في بداية السنة	٥٩,١٩٢	١٦,٢٣٧	٦٩,١٢٤
<b>نقد وما يماثله في نهاية السنة</b>	<b>١٦,٢٣٧</b>	<b>٦٩,١٢٤</b>	<b>٤٢,٣١٦</b>

المصدر: القوائم المالية المراجعة للشركة للسنوات المالية المنتهية في ٣١ مارس ٢٠١٩م و٢٠٢٠م و٢٠٢١م.

#### التدفقات النقدية من الأنشطة التشغيلية

انخفضت التدفقات النقدية المستخدمة في الأنشطة التشغيلية بنسبة (٢١,١)٪ من (١٨٧,٩) مليون ريال سعودي في عام ٢٠١٩م إلى (١٤٨,٣) مليون ريال سعودي في عام ٢٠٢٠م ويرجع ذلك أساساً إلى:

- نقص في المخزون بقيمة ١٦,٧ مليون ريال سعودي خلال العام نتيجة زيادة استهلاك المواد الخام لتلبية متطلبات الإنتاج.
- ارتفاع الذمم المدينة التجارية والذمم المدينة الأخرى بقيمة ٢٩,٣ مليون ريال سعودي.
- انخفاض الذمم الدائنة بقيمة ١٨٤,٨ مليون ريال سعودي نتيجة لتسديد المدفوعات لموردي المواد الخام.

وتحسنت التدفقات النقدية من الأنشطة التشغيلية بنسبة ٢١,١ ٪ من (١٤٨,٣) مليون ريال سعودي في عام ٢٠٢٠م إلى ٣٥٧,٤ مليون ريال سعودي في عام ٢٠٢١م، مدفوعة بتحصيل جزء كبير من أرصدة الذمم التجارية المدينة الخاصة بمؤسسة تحلية المياه .

#### التدفقات النقدية من الأنشطة الاستثمارية

تضمنت الأنشطة الاستثمارية للشركة مدفوعات لشراء وبيع الممتلكات والمصنع والمعدات بالإضافة إلى مدفوعات لشراء الموجودات غير الملموسة. وانخفض صافي التدفقات النقدية المستخدمة في الأنشطة الاستثمارية من ٢٣,٤ مليون ريال سعودي في عام ٢٠١٩م إلى ٢,٩ مليون ريال سعودي خلال عام ٢٠٢٠م حيث بلغت المصاريف الرأسمالية المتكبدة للشركة على شراء الآلات للمطحنة الرابعة بقيمة ١٨,٥ مليون ريال سعودي في عام ٢٠٢٠م (تمثل بشكل أساسي تكاليف المعدات وتكاليف إنشاء المباني والبنية التحتية). انخفض صافي التدفقات النقدية في الأنشطة الاستثمارية من ٢,٩ مليون ريال سعودي في عام ٢٠٢٠م إلى ١,٥ مليون ريال سعودي في عام ٢٠٢١م حيث تشكلت النفقات الرأسمالية للشركة خلال العام من شراء سيارة إسعاف وأجهزة تكييف الهواء، والمولدات، وبرج الإضاءة وغيرها من الأعمال الرأسمالية قيد التنفيذ المتعلقة بإنشاء مصنع الأنابيب.

كان هناك تغيراً طفيفاً في التدفقات النقدية المستخدمة في الأنشطة الاستثمارية خلال ٢٠٢١م قيمته ١,٤ مليون ريال سعودي يخص الشركة ولا يتعلق بشركة ويلسون لتغليف الأنابيب.

#### التدفقات النقدية من الأنشطة التمويلية

ارتفع صافي التدفقات النقدية من الأنشطة التمويلية من ١٦٨,٤ مليون ريال سعودي في عام ٢٠١٩م إلى ٢٠٤,١ مليون ريال سعودي في عام ٢٠٢٠م حيث حصلت الشركة على قروض إضافية قصيرة الأجل بقيمة ٢٤٧,٩ مليون ريال سعودي، وقابل ذلك أيضاً سداد أجزاء مستحقة من القروض طويلة الأجل بقيمة ٣٧,٥ مليون ريال سعودي نتيجة سداد مطلوبات إيجارية بقيمة ٦,٣ مليون ريال سعودي. انخفض صافي التدفقات النقدية من الأنشطة التمويلية بنسبة ٢٨٧,٥٪ إلى (٣٨٦,٨) مليون ريال سعودي في عام ٢٠٢١م حيث قامت الشركة بسداد جزء كبير من القروض المستحقة خلال ٢٠٢١م بعد توافر النقدية نتيجة تحصيل المستحقات من مؤسسة تحلية المياه.

لم يتم دفع أي أرباح للشركاء خلال السنوات المالية المنتهية في ٣١ مارس ٢٠١٩م و٢٠٢٠م و٢٠٢١م.

## ٦-٤-٢ ملخص المعلومات المالية لشركة ويلسبون لتغليف الأنابيب

الجدول (٦-٦٣): ملخص المعلومات المالية ومؤشرات الأداء الرئيسية لشركة ويلسبون لتغليف الأنابيب

الفترة من ١ ابريل الى ٢٠ يوليو ٢٠٢٠م	٢٠٢٠م	٢٠١٩م	العملة: ألف ريال سعودي
قائمة الربح أو الخسارة والدخل الشامل الاخر			
٣٩,٤٤٩	١٣٧,٣٩٨	٤٧,٠٣١	إيرادات
(٣٣,١٢١)	(١١٤,٦٨٣)	(٥٦,١٩٨)	تكلفة الإيرادات
٦,٣٢٨	٢٢,٧١٤	(٩,١٦٧)	اجمالي الربح (الخسارة)
(١,٠١٤)	(٤,١٦١)	(٤,٥٠٦)	مصاريف عمومية وإدارية
-	-	(٢٤٣)	مخصص الخسارة الائتمانية
٤٢٦	١١٦	٥٥٠	إيرادات تشغيلية أخرى - بالصافي
٥,٧٣٩	١٨,٦٧٠	(١٣,٣٦٦)	ربح (خسارة) التشغيل
(٦٢٥)	(٤,٧٠٥)	(٤,٧٧٤)	تكاليف مالية
٥,١١٤	١٣,٩٦٥	(١٨,١٤٠)	الربح (الخسارة) قبل الزكاة وضريبة الدخل
(٥٧)	(١٨٠)	-	مصروف الزكاة
(٤٣٣)	(١,٣٨٨)	-	مصروف ضريبة الدخل
٤,٦٢٤	١٢,٣٩٧	(١٨,١٤٠)	ربح (خسارة) السنة
الخسارة الشاملة الأخرى			
(٥٠٧)	(٣١٦)	(٢٦٤)	إعادة قياس التزامات منافع الموظفين
٤,١١٧	١٢,٠٨١	(١٨,٤٠٤)	ربح (خسارة) السنة
قائمة المركز المالي			
(٤٠,٦٥٥)	(٤٤,٧٧٢)	(٥٦,٨٥٤)	مجموع حقوق الملكية
-	-	٨٧,٦٣٩	مجموع الموجودات غير المتداولة
١١٨,٣٢٨	١٢٤,٧٥٢	١٥,٦٣٣	مجموع الموجودات المتداولة
١١٨,٣٢٨	١٢٤,٧٥٢	١٠٣,٢٧٢	مجموع الموجودات
-	-	٨١,٢٥١	مجموع المطلوبات غير المتداولة
١٥٨,٩٨٣	١٦٩,٥٢٤	٧٨,٨٧٥	مجموع المطلوبات المتداولة
١٥٨,٩٨٣	١٦٩,٥٢٤	١٦٠,١٢٦	مجموع المطلوبات
١١٨,٣٢٨	١٢٤,٧٥٢	١٠٣,٢٧٢	مجموع حقوق الملكية والمطلوبات
قائمة التدفقات المالية			
١٨,٩٤٦	٣٥,٢٤١	٦,٦٨١	صافي التدفقات النقدية الصادرة من الأنشطة التشغيلية
(٥٨٠)	(٣٨٧)	(٥٣)	صافي التدفقات النقدية الصادرة من الأنشطة الاستثمارية
(٢٠,٠٠٠)	(٣٣,٤٤٢)	(٨,٢٢٣)	صافي التدفقات النقدية الواردة من الأنشطة التمويلية
١,٦٦١	٢٤٩	١,٨٤٣	نقد وما يماثله في بداية السنة
٢٧	١,٦٦١	٢٤٩	نقد وما يماثله في نهاية السنة
مؤشرات الأداء الرئيسية			
٤,٠٠٠	٤,٠٠٠	٤,٠٠٠	الطاقة الإنتاجية (بآلاف المتر المربع)
٨٥,٩٣٢	٢,٣١٠	٣٦٢,٧	الكمية المباعة (بآلاف المتر المربع)

الفترة من ١ ابريل الى ٢٠ يوليو ٢٠٢٠م	٢٠٢٠م	٢٠١٩م	العملة: ألف ريال سعودي
٥٣,٨	٥,٣٧	٤٩,٥	العائد لكل متر مربع يتم تسليمه للعميل (ريال سعودي)
٣٨٥	٥٠	٢٨,٦	تكلفة المواد لكل متر مربع يتم تسليمه للعميل (ريال سعودي)
<b>كثسبة مئوية من الدخل</b>			
%١٦,٠	%١٦,٥	%(١٩,٥)	هامش الربح الإجمالي (%)
%١١,٧	%٩,٠	%(٣٨,٦)	هامش صافي الربح (%)
%٣,٩	%٩,٩	%(١٧,٦)	العائد على الأصول (%)
%(١١,٤)	%(٢٧,٧)	%٣١,٩	العائد على حقوق الملكية (%)
٠,٧	٠,٧	٠,٢	نسبة التداول
%٧٤,٤	%٧٣,٦	%٦٤,٥	إجمالي الموجودات إلى إجمالي المطلوبات

ملاحظة: الأرقام المتعلقة بعام ٢٠٢٠م بالجدول أعلاه تم استخراجها من القوائم المالية للفترة المنتهية في ٢٠ يوليو ٢٠٢٠م يرجى الرجوع إلى القسم ٦-٣-٢٠ «تصحيح خطأ جوهري في الاعتراف بالإيرادات (ينطبق على شركة ويلسبون لتغليف الأنابيب)» لمزيد من المعلومات.  
المصدر: الشركة والقوائم المالية المراجعة لشركة ويلسبون لتغليف الأنابيب للسنوات المالية المنتهية في ٣١ مارس ٢٠١٩م و٢٠٢٠م والفترة من ١ ابريل الى ٢٠ يوليو ٢٠٢٠م.

#### أ. نتائج عمليات شركة ويلسبون لتغليف الأنابيب

فيما يلي ملخص المعلومات المالية لشركة ويلسبون لتغليف الأنابيب طوال السنوات المنتهية في ٣١ مارس ٢٠١٩م و٢٠٢٠م والفترة من ١ ابريل الى ٢٠ يوليو ٢٠٢٠م .

#### قائمة الربح والخسارة والدخل الشامل الآخر

يظهر الجدول التالي قائمة الربح والخسارة والدخل الشامل الآخر المراجعة لشركة ويلسبون لتغليف الأنابيب للسنوات المالية المنتهية في ٣١ مارس ٢٠١٩م و٢٠٢٠م والفترة من ١ ابريل الى ٢٠ يوليو ٢٠٢٠م :

الجدول (٦-١٤): قائمة الربح والخسارة والدخل الشامل الآخر المراجعة لشركة ويلسبون لتغليف الأنابيب للسنوات المالية ٢٠١٩م و٢٠٢٠م والفترة من ١ ابريل الى ٢٠ يوليو ٢٠٢٠م .

معدل نمو سنوي مركب	نسبة التغيير - مارس ٢٠٢٠ - يوليو ٢٠٢١م	نسبة التغيير ٢٠١٩م - ٢٠٢٠م	الفترة من ١ ابريل الى ٢٠ يوليو ٢٠٢٠م	٢٠٢٠م	٢٠١٩م	العملة: ألف ريال سعودي
<b>بيان الدخل الشامل</b>						
			٣٩,٤٤٩	١٣٧,٣٩٨	٤٧,٠٣١	الإيراد
			(٣٣,١٢١)	(١١٤,٦٨٣)	(٥٦,١٩٨)	تكلفة الإيرادات
	غير منطبق	%(٣٤٧,٨)	٦,٣٢٨	٢٢,٧١٤	(٩,١٦٧)	إجمالي الربح
		%(٧٥,٦)	(١,٠١٤)	(٤,١٦١)	(٤,٥٠٦)	مصاريف عمومية وإدارية
		%(١٠٠,٠)	-	-	(٢٤٣)	مخصص الخسارة الائتمانية المتوقعة
		%(٧٨,٩)	٤٣٦	١١٦	٥٥٠	إيرادات أخرى
	غير منطبق	%(٢٣٩,٧)	٥,٧٣٩	١٨,٦٧٠	(١٣,٣٦٦)	ربح (خسارة) التشغيل
		%(١,٤)	(٦٢٥)	(٤,٧٠٥)	(٤,٧٧٤)	تكاليف مالية
	غير منطبق	%(١٧٧,٠)	٥,١١٤	١٣,٩٦٥	(١٨,١٤٠)	الربح (الخسارة) قبل الزكاة
	غير منطبق	غير منطبق	(٥٧)	(١٨٠)	-	الزكاة
	غير منطبق	غير منطبق	(٤٣٣)	(١,٣٨٨)	-	تكاليف ضريبة الدخل
	غير منطبق	%(١٦٨,٣)	٤,٦٢٤	١٢,٣٩٧	(١٨,١٤٠)	ربح (خسارة) السنة
<b>مؤشرات الأداء الرئيسية</b>						
		%١٤٠,٥	٨٥,٩	٢,٣١١	٩٦١,٦	الكمية المباعة (بآلاف المتر المربع)

معدل نمو سنوي مركب	نسبة التغيير - مارس ٢٠٢٠ - يوليو ٢٠٢١	نسبة التغيير ٢٠١٩ - ٢٠٢٠	الفترة من ١ ابريل الى ٢٠ يوليو ٢٠٢٠	٢٠٢٠	٢٠١٩	العملة: ألف ريال سعودي
غير منطبق	(٩,٦%)	٢٠,٠%	٥٣,٨	٥٩,٥	٤٩,٥	العائد لكل متر مربع يتم تسليمه للعميل (ريال سعودي)
١٦%	(٢٢%)	٧٤%	٣٨,٥	٥٠	٢٨,٦	تكلفة المواد لكل متر مربع يتم تسليمه للعميل (ريال سعودي)
<b>كنسبة من الإيرادات</b>						
-	(٠,٥)	٣٦,٠	١٦,٠%	١٦,٥%	(١٩,٥%)	إجمالي الربح
-	٠,٥	(١٢,٦)	(٢,٦%)	(٣,٠%)	٩,٦%	تكاليف عمومية وإدارية
-	١,٠	٤٢,٠	١٤,٥%	١٣,٦%	(٢٨,٤%)	ربح (خسارة) التشغيل
-	٢,٧	٤٧,٦	١١,٧%	٩,٠%	(٣٨,٦%)	صافي الإيرادات

ملاحظة: الأرقام المتعلقة بعام ٢٠٢٠م بالجدول أعلاه تم استخراجها من القوائم المالية للفترة المنتهية في ٢٠ يوليو ٢٠٢٠م. يرجى الرجوع إلى القسم ٦-٣-٢٠ «تصحيح خطأ جوهري في الاعتراف بالإيرادات (ينطبق على شركة ويلسبون لتغليف الأنابيب)» لمزيد من المعلومات.  
المصدر: الشركة والقوائم المالية المراجعة لشركة ويلسبون لتغليف الأنابيب للسنوات المالية المنتهية في ٢٠١٩م و٢٠٢٠م والفترة من ١ ابريل إلى ٢٠ يوليو ٢٠٢٠م.

## الإيرادات

تحقق شركة ويلسبون لتغليف الأنابيب إيراداتها بشكل أساسي من خلال توفير الخدمات التالية في مجال تغليف الأنابيب:

- طبقات البولي إيثيلين الخارجية الثلاثة: تتكون الطبقات الأولى والثانية والثالثة من الإيبوكسي المتلاحم بالانصهار ومادة لاصقة من البولييمر المشترك وبولي إيثيلين.
  - أنظمة البولي برويلين: طبقة أساس من الإيبوكسي المتلاحم بالانصهار، تتبعه مادة لاصقة من البولييمر المشترك، وطبقة خارجية من البولي برويلين.
  - طبقة واحدة وطبقة مزدوجة من إيبوكسي المتلاحم بالانصهار: تغليف الأنابيب باستخدام الإيبوكسي.
- وقد شملت إيرادات خدمات تغليف الأنابيب الفولاذية الحلزونية عملاء محليين في قطاعي المياه والنفط والغاز.

وتشغل شركة ويلسبون لتغليف الأنابيب مصنع تغليف الأنابيب الواقع في المنطقة الشرقية في المدينة الصناعية الثانية بالدمام، بجوار مصنع الأنابيب للشركة. بعض عملاء شركة ويلسبون لتغليف الأنابيب البارزين هم شركة الراشد للتجارة والمقاولات والشركة وشركة أرامكو السعودية.

شكلت إيرادات الأنابيب العارية والمزدوجة ٩٨,٤% من مجموع إيرادات شركة ويلسبون لتغليف الأنابيب في ٢٠١٩م و ٩٩,٥% في ٢٠٢٠م. و تم ارتفاع إلى ٩٩,٨% في الفترة من ١ ابريل إلى ٢٠ يوليو ٢٠٢٠م، قامت شركة ويلسبون لتغليف الأنابيب بإثبات الإيرادات من مبيعات الخردة المتعلقة بالإصلاحات التي تتم لمرة واحدة لصالح شركة ويلسبون كورب ليتمتد، وهي إحدى شركات مجموعة ويلسبون.

ارتفعت الإيرادات بنسبة ١٩٢,١% من ٤٧,٠ مليون ريال سعودي في عام ٢٠١٩م إلى ١٣٧,٤ مليون ريال سعودي في عام ٢٠٢٠م ويعود ذلك إلى الإيرادات المحققة من مشروع نقل المياه الجبيل ٣ الذي تم منحه حديثاً من قبل شركة الراشد للتجارة والمقاولات. ارتفعت الكمية المباعة من ٩٦١,٦ ألف متر مربع إلى ٢,٣ مليون متر مربع خلال الفترة نفسها مدفوعاً بارتفاع الكمية المنتجة لمشروع نقل المياه الجبيل (الثالث). ارتفع متوسط الإيرادات للمتر المربع من ٤٩,٥ ريال سعودي إلى ٥٩,٥ ريال سعودي خلال الفترة نفسها.

انخفضت الإيرادات بنسبة من (٧١,٣%) خلال الفترة من ١ ابريل إلى ٢٠ يوليو ٢٠٢٠م مقارنة مع السنة المالية المنتهية في ٣١ مارس ٢٠٢٠م حيث بلغت الإيرادات للفترة ٣٩,٤ مليون ريال سعودي ويعود ذلك إلى قصر فترة المقارنة إضافة إلى توقف المصنع خلال الفترة من شهر أبريل ٢٠٢٠م حتى شهر يونيو ٢٠٢٠م بسبب جائحة كورونا. انخفضت الكمية المباعة من ٢,٣ مليون متر مربع إلى ٨٥,٩ ألف متر مربع خلال الفترة نفسها. انخفض متوسط الإيرادات للمتر المربع من ٥٩,٥ ريال سعودي إلى ٥٣,٨ ريال سعودي خلال الفترة نفسها.

## تكلفة الإيرادات

تشمل تكلفة الإيرادات بشكل أساسي تكلفة مواد تغليف الأنابيب، ورواتب ومنافع الموظفين وتأجير المعدات. انخفضت تكلفة الإيرادات بمعدل نمو سنوي مركب قدره ٢٣,٢% من ٢٠١٩م إلى الفترة من ١ ابريل إلى ٢٠ يوليو ٢٠٢٠م. ارتفعت تكلفة الإيرادات بنسبة ١٠٤,١% من ٥٦,٢ مليون ريال سعودي في عام ٢٠١٩م إلى ١١٤,٧ مليون ريال سعودي في عام ٢٠٢٠م ويرجع ذلك إلى انخفاض تكلفة المواد نتيجة انخفاض الكميات المباعة في الفترة من ١ ابريل إلى ٢٠ يوليو ٢٠٢٠م بالإضافة إلى اندماج شركة ويلسبون لتغليف الأنابيب في ٢١ يوليو ٢٠٢٠م وبالتالي فإن كافة التغيرات في بنود قائمة الربح والخسارة والدخل الشامل الآخر تعبر عن مقارنة سنة كاملة منتهية في ٣١ مارس ٢٠٢٠م بفترة مقارنة أقل (الفترة من ١ ابريل إلى ٢٠ يوليو ٢٠٢٠م) وعلاوة على ذلك تخلص الفترة من ١ أبريل إلى ٢٠ يوليو ٢٠٢٠م توقف المصنع خلال الفترة من شهر أبريل ٢٠٢٠م حتى شهر يونيو ٢٠٢٠م بسبب جائحة كورونا.

## إجمالي الربح

ارتفع هامش الربح الإجمالي من (٩,٢) مليون ريال سعودي في عام ٢٠١٩م إلى ٢٢,٧ مليون ريال سعودي في عام ٢٠٢٠م، وكان ذلك مدفوعاً بشكل أساسي بانخفاض تكلفة المواد المتكبدة كنسبة مئوية من الإيرادات من ٥٨,٤% في عام ٢٠١٩م إلى ٥١,٨% في عام ٢٠٢٠م، نتيجةً للربحية العالية على المشاريع الممنوحة خلال السنة وكذلك الزيادة في الكميات المنتجة مما أدى إلى تغطية أكبر لتكاليف تحويل المصنع التي تكبدتها شركة ويلسبون لتغليف الأنابيب.

انخفض هامش الربح الإجمالي من ٢٢,٧ مليون ريال سعودي في عام ٢٠٢٠م إلى ٦,٢ مليون ريال سعودي في الفترة من ١ ابريل الى ٢٠ يوليو ٢٠٢٠م، وكان ذلك مدفوعاً بشكل أساسي باندماج شركة ويلسبون لتغليف الأنابيب في ٢١ يوليو ٢٠٢٠م وبالتالي فإن كافة التغيرات في بنود قائمة الربح والخسارة والدخل الشامل الآخر تعبر عن مقارنة سنة كاملة منتهية في ٣١ مارس ٢٠٢٠م بفترة مقارنة أقل ( الفترة من ١ ابريل الى ٢٠ يوليو ٢٠٢٠م ) وبالإضافة الى ذلك فقد تخلصت الفترة من ١ أبريل الى ٢٠ يوليو ٢٠٢٠م توقف للمصنع خلال الفترة من شهر ابريل ٢٠٢٠م حتى شهر يونيو ٢٠٢٠م.

## مصاريف عمومية وإدارية

تتألف المصاريف العمومية والإدارية بشكل أساسي من رواتب ومناقص الموظفين ورسوم الإيجار والمرافق. انخفضت المصاريف العمومية والإدارية بنسبة ٧,٧% من ٤,٥ مليون ريال سعودي في عام ٢٠١٩م إلى ٤,٢ مليون ريال سعودي في عام ٢٠٢٠م، ويرجع ذلك أساساً إلى انخفاض مصاريف الشحن الخارجية بمقدار ٠,٣ مليون ريال سعودي المتعلقة بسبب الطبيعة الثابتة للتكاليف الرئيسية مثل رواتب ومصاريف الموظفين والاستهلاك المدرجة تحت تكاليف التحويل لتغليف الأنابيب.

انخفضت المصاريف العمومية والإدارية بنسبة ٧٧,٥% من ٤,٢ مليون ريال سعودي كما في عام ٢٠٢٠م إلى ١,٠ مليون ريال سعودي في الفترة من ١ ابريل الى ٢٠ يوليو ٢٠٢٠م، وكان ذلك مدفوعاً بشكل أساسي باندماج شركة ويلسبون لتغليف الأنابيب في ٢١ يوليو ٢٠٢٠م وبالتالي فإن كافة التغيرات في بنود قائمة الربح والخسارة والدخل الشامل الآخر تعبر عن مقارنة سنة كاملة منتهية في ٣١ مارس ٢٠٢٠م بفترة مقارنة أقل ( الفترة من ١ ابريل الى ٢٠ يوليو ٢٠٢٠م ) وبالإضافة الى ذلك فقد تخلصت الفترة من ١ أبريل الى ٢٠ يوليو ٢٠٢٠م توقف للمصنع خلال الفترة من شهر ابريل ٢٠٢٠م حتى شهر يونيو ٢٠٢٠م.

## مخصص الخسارة الائتمانية المتوقعة

تكبدت شركة ويلسبون لتغليف الأنابيب مخصصات للديون المشكوك في تحصيلها بقيمة ٠,٢ مليون ريال سعودي في ٢٠١٩م والتي تم تسجيلها ضمن المصاريف العمومية والإدارية ثم تمت إعادة تصنيفها ضمن مخصص الخسارة الائتمانية المتوقعة في البيانات المالية للشركة بعد تطبيق المعيار الدولي لإعداد التقارير المالية رقم ٩.

## إيرادات تشغيلية أخرى

تتعلق الإيرادات التشغيلية الأخرى بشكل رئيسي بمبيعات المواد، الربح والخسارة من معاملات صرف العملات الأجنبية والأرباح الأخرى من بيع الموجودات.

انخفضت الإيرادات التشغيلية الأخرى من ٠,٦ مليون ريال سعودي في عام ٢٠١٩م إلى ٠,١ مليون ريال سعودي في عام ٢٠٢٠م حيث تكبدت شركة ويلسبون لتغليف الأنابيب مبيعات مواد أقل خلال العام.

ارتفعت الإيرادات التشغيلية الأخرى من ٠,١ مليون ريال سعودي في عام ٢٠٢٠م إلى ٠,٤ مليون ريال سعودي في الفترة من ١ ابريل الى ٢٠ يوليو ٢٠٢٠م حيث قامت شركة ويلسبون لتغليف الأنابيب بعكس أثر الإطفاءات التي تم الاعتراف بها بقيم أكبر مما ينبغي (٢٨١ الف ريال سعودي) خلال عام ٢٠٢٠م بعد تطبيق المعيار الدولي رقم ١٦ الخاص بالتأجير لأول مرة بصورة خاطئة.

## تكاليف مالية

تتكون التكاليف المالية لشركة ويلسبون لتغليف الأنابيب بشكل أساسي من مصاريف الفوائد على قروض المساهمين. انخفضت التكاليف المالية للشركة بمعدل نمو سنوي مركب قدره (٦٣,٨%) من ٤,٨ مليون ريال سعودي في عام ٢٠١٩م إلى ٠,٦ مليون ريال سعودي في يوليو ٢٠٢٠م.

انخفضت التكاليف المالية بنسبة ١,٤% من ٤,٨ مليون ريال سعودي في عام ٢٠١٩م إلى ٤,٧ مليون ريال سعودي في عام ٢٠٢٠م، ويرجع ذلك أساساً إلى انخفاض الفائدة على قرض المساهمين، الذي انخفض من ٧٩,٠ مليون ريال سعودي في ٣١ مارس ٢٠١٩م إلى ٤٩,٠ مليون ريال سعودي في ٣١ مارس ٢٠٢٠م. وقد قابل ذلك جزئياً زيادة في التكاليف المالية على إطفاء المصاريف المؤجلة خلال العام من ٠,٥ مليون ريال سعودي في عام ٢٠٢٠م.

انخفضت التكاليف المالية بنسبة ٨٦,٧% من ٤,٧ مليون ريال سعودي في عام ٢٠٢٠م إلى ٠,٦ مليون ريال سعودي في الفترة من ١ ابريل الى ٢٠ يوليو ٢٠٢٠م، ويرجع ذلك أساساً إلى سداد مبلغ قيمته ٢٠ مليون ريال سعودي في ابريل ٢٠٢٠م من مبالغ القروض.

## مصاريء الركاة

تكبدت شركة ويلسبون لتغليء الأنايب مصاريء زكاة بقيمة ٠,٦ مليون ريال سعودي خلال الفترة من ١ ابريل الى ٢٠ يوليو ٢٠٢٠م بما يتماشى مع صافي الدخل البالغ ١٤,٠ مليون ريال سعودي المُحَقَّق خلال الفترة.

## مصاريء ضريبة الدخل

تكبدت شركة ويلسبون لتغليء الأنايب مصاريء ضريبة دخل بقيمة ٠,٤ مليون ريال سعودي في الفترة من ١ ابريل الى ٢٠ يوليو ٢٠٢٠م تماشياً مع الأرباح المُحَقَّقَة في خلال العام والناجة عن زيادة الإيرادات المحققة. تخضع شركة ويلسبون لتغليء الأنايب حالياً لضريبة الدخل بنسبة ٢٠,٠% المطبقة مع نسبة مساهمة فعالة تبلغ ٥٠,٠١% تخضع لضريبة الدخل.

## صافي الدخل

تحسن صافي الدخل من (١٨,١) مليون ريال سعودي في عام ٢٠١٩م إلى ١٢,٤ مليون ريال سعودي في عام ٢٠٢٠م حيث زادت إيرادات الشركة بنسبة (١٩٢,١)% في عام ٢٠٢٠م مقارنة بعام ٢٠١٩م. إضافة إلى ذلك، حققت الشركة الكفاءة التشغيلية حيث انخفضت المصاريء العمومية والإدارية من ٤,٥ مليون ريال سعودي في عام ٢٠١٩م إلى ٤,٢ مليون ريال سعودي في عام ٢٠٢٠م.

انخفض صافي الدخل من ١٢,٤ مليون ريال سعودي في عام ٢٠٢٠م إلى ٤,٦ مليون ريال سعودي في الفترة من ١ ابريل الى ٢٠ يوليو ٢٠٢٠م ويرجع ذلك بشكل أساسي الى اندماج شركة ويلسبون لتغليء الأنايب في ٢١ يوليو ٢٠٢٠م وبالتالي فان كافة التغيرات في بنود قائمة الربح والخسارة والدخل الشامل الأخر تعبر عن مقارنة سنة كاملة منتهية في ٣١ مارس ٢٠٢٠م بفترة مقارنة أقل ( الفترة من ١ ابريل الى ٢٠ يوليو ٢٠٢٠م ) وبالإضافة الى ذلك فقد تخلل الفترة من ١ أبريل الى ٢٠ يوليو ٢٠٢٠م توقف للمصنع خلال الفترة من شهر ابريل ٢٠٢٠م حتى شهر يونيو ٢٠٢٠م نتيجة جائحة كورونا.

## الإيرادات حسب القطاع

الجدول (٦-٦): الإيرادات حسب القطاع للسنوات المالية ٢٠١٩م و ٢٠٢٠م والفترة من ١ ابريل إلى ٢٠ يوليو ٢٠٢٠م

العملة: ألف ريال سعودي	٢٠١٩م	٢٠٢٠م	الفترة من ١ ابريل الى ٢٠ يوليو ٢٠٢٠م	نسبة التغيير ٢٠١٩م - ٢٠٢٠م	نسبة التغيير - الفترة من ١ ابريل الى ٢٠ يوليو ٢٠٢٠م
قطاع المياه	١٤,٩٨٢	١١٢,٧٧٤	٢٦,٢٧٤	٪٦٢٥,٧	(٪٧٦,٧)
قطاع النفط والغاز	٣١,٧٨٩	٤,٤٥١	١٣,٠٨١	(٪٨٦,٠)	٪١٩٣,٩
مبيعات الخردة وغيرها	٢٦٠	٢٠,١٧١	٩٥	٪٧٦٥٨,١	(٪٩٩,٥)
مجموع الإيرادات	٤٧,٠٣١	١٣٧,٣٩٨	٣٩,٤٤٩	٪١٩٢	(٪٧١)
كنسبة مئوية من الإيرادات					نقاط مئوية
قطاع المياه	٪٣١,٩	٪٨٢,١	٪٦٦,٦	٥٠,٢	(١٥,٥)
قطاع النفط والغاز	٪٦٧,٥	٪٣,٢	٪٣٣,٢	(٦٤,٣)	٣٠,٠
مبيعات الخردة وغيرها	٪٠,٦	٪١٤,٧	٪٠,٢	١٤,١	(١٤,٥)
مؤشرات الأداء الرئيسية					
كمية المبيعات لقطاع المياه المباعة (بآلاف المتر المربع)	٢٩٥	١,٩٣٩	٧٠	٪٥٥٧,٣	(٪٩٦,٤)
متوسط سعر البيع لقطاع المياه لكل متر مربع (ريال سعودي)	٥١	٥٨	٣٧٣	٪١٣,٧	٪٥٤٣,١
كمية المبيعات لقطاع النفط والغاز المباعة (بآلاف المتر المربع)	٦٦٠	٩٥	١٥	(٪٨٥,٦)	(٪٨٤,٢)
متوسط سعر البيع لقطاع النفط والغاز لكل متر مربع (ريال سعودي)	٤٨	٤٧	٨٤٤	(٪٢,٠)	(٪١٦٩٥,٨)

المصدر: الشركة.



الجدول (٦-٦٦): الإيرادات حسب المنتج للسنوات المالية المنتهية في ٣١ مارس ٢٠١٩ م و ٢٠٢٠ م و ٢٠٢١ م

العملة: ألف ريال سعودي	٢٠١٩ م	٢٠٢٠ م	٢٠٢١ م	نسبة التغيير ٢٠١٩ م - ٢٠٢٠ م	نسبة التغيير ٢٠٢٠ م - ٢٠٢١ م
الأنابيب المبطن	٢٠,٣٦٥	١٣٢,٧٠٨	٢٦,٠٢٤	%٥٥١,٦	(%٨٠,٤)
الأنابيب المزدوجة المبطن	٢٥,٩٠٣	١,٥١٥	١٣,٠٧٧	(%٩٤,٢)	%٧٦٣,٢
مبيعات الخرقة وغيرها	١١٥	٤٧٥	٣٤٨	%٣١٣,٠	(%٢٦,٧)
الأنابيب غير المبطن	٥٠٦	-	-	(%١٠٠,٠)	-
أخرى	١٤٢	٢,٧٠٠	-	%١٨٠١,٤	(%١٠٠,٠)
مجموع الإيرادات	٤٧,٠٣١	١٣٧,٣٩٨	٣٩,٤٤٩	%١٩٢,١	(%٧١,٣)

المصدر: الشركة

الإيرادات - بحسب كبار العملاء

الجدول (٦-٦٧): الإيرادات بحسب كبار العملاء في ٣١ مارس ٢٠١٩ م و ٣١ مارس ٢٠٢٠ م و ٣١ مارس ٢٠٢١ م

اسم المشروع	اسم العميل	٢٠١٩ م	٢٠٢٠ م	٢٠٢١ م
الجبيل ٣	شركة الراشد للتجارة والمقاولات	-	٩٢,٣٤٣	٢٠,٢١٩
مدينة الملك خالد العسكرية	شركة مطلق النويري للمقاولات	-	٢,٥٨٢	٥,٧٨٢
خط أنابيب حرص	أرامكو	-	١,٨٦٩	-
خط أنابيب مدينة نيوم	الشركة	٣,٨٩٧	٢٠,٤٣١	-
الجبيل الرياض	شركة الراشد للتجارة والمقاولات	-	١,٧٧٥	-
خط أنابيب مرجان	أرامكو	-	٨٩٦	-
خط ضغط الغاز - حرص	أرامكو	١٩٧	١٤٠	٢
خط النقل الرئيسي - رابغ	الشركة	-	٤	٢
خط ميناء شويباه	الشركة	١٠,٣٨٨	-	٩
أخرى	عملاء متعددون	٥,٨٦١	١٢٤	٣٥٢
إجمالي إيرادات المبطن		٢٠,٣٦٥	١٢٠,١٦٤	٢٦,٣٦٦
حقل مرجان	أرامكو	-	١٧٨	١٢,٩٦٢
أعادة تشغيل خط ٢٠٠٩	أرامكو	٢,٠١٢	١٤٣	١١٦
خط النقل الرئيسي - رابغ	أرامكو	٢٣,٨٩١	٦٦٧	-
طلبية أرامكو العامة	أرامكو	-	٧٢٥	-
إجمالي الأنابيب المبطن المزدوجة		٢٥,٩٠٣	١,٥١٥	١٣,٠٧٨
مجموع الأنابيب غير المبطن / المبطن ومهمات تشغيل لصالح شركات أخرى		٤٦,٢٦٨	١٢١,٦٧٩	٣٩,٤٤٤

ملاحظة: الإيرادات الخاصة بالسنة المنتهية في ٣١ مارس ٢٠٢١ م موضحة أعلاه لا تتضمن الإيرادات الخاصة بكافة المنتجات.

المصدر: الشركة

تقدم شركة ولبسون لتغليف الأنابيب خدمات تغليف الأنابيب للعملاء في قطاعي المياه والنفط والغاز. يتم قياس أحجام الطلبات بالمتري مربع.

#### قطاع المياه

ارتفعت إيرادات قطاع المياه من ١٤,٩ مليون ريال سعودي في عام ٢٠١٩ م إلى ١١٧,١ مليون ريال سعودي في عام ٢٠٢٠ م حيث قامت شركة ولبسون لتغليف الأنابيب بتسليم طلبات المشاريع خط أنابيب نيوم (تم التعاقد مع الشركة وبدأت في عام ٢٠١٩ م) بالإضافة إلى بدء العمل في مشروع نقل مياه الجبيل ٣. زادت كمية تغليف الأنابيب المبطن من ٢٩٥ ألف متر مربع إلى ٢,٠ مليون متر مربع خلال نفس الفترة وزاد متوسط الإيرادات لكل متر مربع من ٥١ ريالاً سعودياً إلى ٥٨ ريالاً سعودياً.

بلغت الأعمال المتراكمة لشركة ولسبون لتغليف الأنابيب المتعلقة بمشاريع قطاع المياه ٢٤,٠ مليون ريال سعودي (٦٥٨ ألف متر مربع) كما في ٣١ مارس ٢٠٢١م، ومن المتوقع أن يتم تسليمها بحلول ٢٠٢٢م.

#### قطاع النفط والغاز

في عام ٢٠٢٠م، انخفضت إيرادات من قطاع النفط والغاز إلى ٤,٤ مليون ريال سعودي مقارنة بـ ٣٢,٠ مليون ريال سعودي في عام ٢٠١٩م (مع انخفاض كمية المبيعات إلى ٧٥ ألف متر مربع) حيث ركزت شركة ولسبون لتغليف الأنابيب جهودها على تحقيق مشاريع كبيرة في قطاع المياه.

بلغت الأعمال المتراكمة لشركة ولسبون لتغليف الأنابيب المتعلقة بمشاريع قطاع النفط والغاز ٢٢,٠ مليون ريال سعودي (١,٠٤٨ ألف متر مربع) كما في ٣١ مارس ٢٠٢١م، ومن المتوقع تسليمها بحلول ٢٠٢٢م.

#### مبيعات الخردة وغيرها

تتألف مبيعات الخردة وغيرها بشكل رئيسي من مبيعات الخردة وأنابيب للتغليف منخفضة الجودة. ارتفعت مبيعات الخردة خلال عام ٢٠٢٠م بنسبة ٧٦٥,٨٪ لتصل إلى ٢٠,١ مليون ريال سعودي.

#### تكلفة الإيرادات

الجدول (٦-٦٨): تكلفة الإيرادات للسنوات المالية المنتهية في ٢٠١٩م و ٢٠٢٠م و ١ أبريل - الفترة من ١ أبريل إلى ٢٠ يوليو ٢٠٢٠م.

العملة: ألف ريال سعودي	٢٠١٩م	٢٠٢٠م	الفترة من ١ أبريل إلى ٢٠ يوليو ٢٠٢٠م	نسبة التغيير ٢٠١٩م - ٢٠٢٠م	نسبة التغيير ٢٠٢٠م - الفترة من ١ أبريل إلى ٢٠ يوليو ٢٠٢٠م
تكلفة المواد	٢٧,٤٧٣	٧٨,٥١٥	٢٥,٩٧٧	١٨٥,٨٪	(٦٦,٩)٪
رواتب ومنافع	٨,٢٥٢	٨,٣٣١	٢,٥٤١	١,٠٪	(٦٩,٥)٪
استهلاك	٨,٥١١	١٠,٠١٦	٢,١٦٩	١٧,٧٪	(٧٨,٣)٪
إيجار معدات	٢,٩٤٠	٦,١٨٠	١,٠٩٨	١١٠,٢٪	(٨٢,٢)٪
مرافق	١,٨٥٦	٤,٥٨٠	٧٠٩	١٤٦,٨٪	(٨٤,٥)٪
تكاليف مقاولين من الباطن	٤,٠٨١	٢,٩٠٢	-	(١٥٣,١)٪	غير منطبق
(عكس) مخصص مخزون متقدم	٧٤	(٣٩)	٩٢	(٢٨,٩)٪	٢٣٥,٩٪
أخرى	٣,٠١٢	٤,١٩٨	٥٣٦	٣٩,٤٪	(٨٧,٢)٪
مجموع تكلفة الإيرادات	٥٦,١٩٨	١١٤,٦٨٣	٣٣,١٢١	١٠٤,١٪	(٧١,١)٪
كنسبة مئوية من الإيرادات					
تكلفة المواد	٥٨,٤٪	٥٧,١٪	٦٥,٨٪	(١,٣)	٨,٧
رواتب ومنافع	١٧,٥٪	٦,١٪	٦,٤٪	(١١,٥)	٠,٤
استهلاك	١٨,١٪	٧,٣٪	٥,٥٪	(١٠,٨)	(١,٨)
إيجار معدات	٦,٣٪	٤,٥٪	٢,٨٪	(١,٨)	(١,٧)
مرافق	٣,٩٪	٣,٣٪	١,٨٪	(٠,٦)	(١,٥)
تكاليف مقاولين من الباطن	٠,٢٪	(٠,٠)٪	٠,٢٪	(٠,٢)	٠,٣
(عكس) مخصص مخزون متقدم	٨,٧٪	٢,١٪	٠,٠٪	(٦,٦)	(٢,١)
أخرى	٦,٤٪	٣,١٪	١,٤٪	(٣,٣)	(١,٧)
مجموع تكلفة الإيرادات	١١٩,٥٪	٨٣,٥٪	٨٤,٠٪	(٣٦,٠)	٠,٥

ملاحظة: الأرقام المتعلقة بعام ٢٠٢٠م بالجدول أعلاه تم استخراجها من القوائم المالية للفترة المنتهية في ٢٠ يوليو ٢٠٢٠م يرجى الرجوع إلى القسم ٦-٣-٢٠ «تصحيح خطأ جوهري في الاعتراف بالإيرادات (ينطبق على شركة ولسبون لتغليف الأنابيب)» لمزيد من المعلومات.

المصدر: القوائم المالية المراجعة لشركة ولسبون لتغليف الأنابيب للسنوات المالية المنتهية في ٢٠١٩م و ٢٠٢٠م و ١ أبريل - ٢٠ يوليو ٢٠٢٠م.

## تكلفة المواد

ترتبط تكلفة المواد بشكل أساسي بتكاليف شراء مواد تغليف الأنابيب مثل بودرة الإيبوكسي والمواد اللاصقة والبولي إيثيلين عالي الكثافة. وتقوم شركة ويلسبون لتغليف الأنابيب بشراء موادها الخام محلياً أو من خلال الاستيراد من مصادر دولية مختلفة. واعتباراً من عام ٢٠٢٠م، تم استيراد ٨٧,٦٪ من مواد تغليف الأنابيب المستهلكة من شركة ويلسبون لتغليف الأنابيب مقابل ١٢,٤٪ تم شراؤها محلياً. أما المورد الرئيسي لمواد تغليف الأنابيب فهو من شركة «بروج» الذي يؤمن البولي إيثيلين. وتشتري شركة ويلسبون لتغليف الأنابيب مادة الإيبوكسي لتغليف الأنابيب محلياً من شركة «جوتون» السعودية لمسحوق تغليف الأنابيب.

انخفضت تكلفة المواد بمعدل نمو سنوي مركب قدره (٢,٨٪) من ٢٠١٩م إلى الفترة من ١ ابريل إلى ٢٠ يوليو ٢٠٢٠م. وارتفعت تكلفة المواد من ٢٧,٥ مليون ريال سعودي في عام ٢٠١٩م إلى ٧٨,٥ مليون ريال سعودي في عام ٢٠٢٠م حيث زادت مبيعات شركة ويلسبون لتغليف الأنابيب من خدمات تغليف الأنابيب الإضافية التي تصدرها الشركة بالإضافة إلى عملاء أساسيين آخرين بما فيهم شركة أرامكو السعودية.

استمرت تكلفة المواد بالارتفاع بنسب ١٨٥,٨٪ لتصل إلى ٨٧,٥ مليون ريال سعودي في عام ٢٠٢٠م مع زيادة الإيرادات بنسبة ١٩٢,١٪ ويرجع ذلك أساساً إلى المشاريع الجديدة بما في ذلك نظام نقل المياه بالجيبيل ٣ ومشروع خط أنابيب مدينة نيوم.

انخفضت تكلفة المواد، كنسبة مئوية من الإيرادات، من ٥٨,٤٪ في ٢٠١٩م إلى ٥٧,١٪ في ٢٠٢٠م وارتفعت إلى ٦٥,٨٪ في الفترة من ١ ابريل إلى ٢٠ يوليو ٢٠٢٠م حيث اختلفت التكلفة لكل متر مربع متري بناءً على تنفيذ مشاريع مختلفة بهوامش ربح مختلفة وأسعار شراء مواد خام متفاوتة.

## رواتب و منافع

ارتفعت الرواتب والمنافع بمعدل نمو سنوي مركب قدره ٤٤,٥٪ من ٢٠١٩م إلى يوليو ٢٠٢٠م. وانخفضت الرواتب والمنافع بنسبة ٦٩,٥٪ لتصل إلى ٢,٥ مليون ريال سعودي في الفترة من ١ ابريل إلى ٢٠ يوليو ٢٠٢٠م حيث واصلت شركة ويلسبون لتغليف الأنابيب بالدفع مقابل الأعمال الإضافية لموظفيها والأعمال التعاقدية التي زادت بمقدار ٠,٥ مليون ريال سعودي و ٠,٦ مليون ريال سعودي على التوالي. كان هذا نتيجة لزيادة حجم الطلاء من ٩٦١,٦ ألف متر مربع إلى ٢,١ مليون متر مربع خلال ٢٠٢٠م. أما عن الانخفاض في الفترة من ١ ابريل إلى ٢٠ يوليو ٢٠٢٠م فقد كان ذلك مدفوعاً بشكل أساسي باندماج شركة ويلسبون لتغليف الأنابيب في ٢١ يوليو ٢٠٢٠م وبالتالي فإن كافة التغيرات في بنود قائمة الربح والخسارة والدخل الشامل الآخر تعبر عن مقارنة سنة كاملة منتهية في ٣١ مارس ٢٠٢٠م بفترة مقارنة أقل ( الفترة من ١ ابريل إلى ٢٠ يوليو ٢٠٢٠م ) وبالإضافة إلى ذلك فقد تخلل الفترة من ١ أبريل إلى ٢٠ يوليو ٢٠٢٠م توقف للمصنع خلال الفترة من شهر أبريل ٢٠٢٠م حتى شهر يونيو ٢٠٢٠م نتيجة جائحة كورونا. بالإضافة إلى قيام الشركة بتخفيض الرواتب خلال فترة توقف المصنع.

## استهلاك

تتعلق مصاريف الاستهلاك بشكل أساسي بمصنع وآلات تغليف الأنابيب التابعة لشركة ويلسبون لتغليف الأنابيب بالإضافة إلى التركيبات الكهربائية الأخرى التي تم القيام بها داخل مباني المصنع. ارتفعت مصاريف الاستهلاك بنسبة ١٧,٧٪ من ٢٠١٩م إلى ٢٠٢٠م. وترتبت على ذلك ارتفاع مصاريف الاستهلاك نسبياً من ٨,٥ مليون ريال سعودي خلال ٢٠١٩م إلى ١٠,٠ مليون ريال سعودي خلال ٢٠٢٠م.

ثم انخفضت مصاريف الاستهلاك إلى ٢,٢ مليون ريال سعودي في الفترة من ١ ابريل إلى ٢٠ يوليو ٢٠٢٠م للأسباب السالفة الذكر. لم تكن هناك إضافات جوهرية على الممتلكات والمصنع والمعدات في ٣١ مارس ٢٠١٩م و ٢٠٢٠م و الفترة من ١ ابريل إلى ٢٠ يوليو ٢٠٢٠م.

## إيجار معدات

تكاليف إيجار المعدات المتعلقة بمعدات النقل التي تستخدمها شركة ويلسبون لتغليف الأنابيب لنقل الأنابيب المبطن من المصنع إلى مستودع التخزين. ارتفعت مصاريف إيجار المعدات بنسبة ١١٠,٢٪ من ٢٠١٩م إلى ٢٠٢٠م. ارتفعت مصاريف إيجار المعدات من ٢,٩ مليون ريال سعودي في عام ٢٠١٩م إلى ٦,٢ مليون ريال سعودي في عام ٢٠٢٠م وانخفضت إلى ١,١ مليون ريال سعودي في الفترة من ١ ابريل إلى ٢٠ يوليو ٢٠٢٠م تماشياً مع الزيادة في أعمال تغليف الأنابيب وبالتالي الزيادة في المعدات المستأجرة المستخدمة في نقل الأنابيب في عام ٢٠٢٠م.

أما عن الانخفاض في الفترة من ١ ابريل إلى ٢٠ يوليو ٢٠٢٠م فقد كان ذلك مدفوعاً بشكل أساسي باندماج شركة ويلسبون لتغليف الأنابيب في ٢١ يوليو ٢٠٢٠م وبالتالي فإن كافة التغيرات في بنود قائمة الربح والخسارة والدخل الشامل الآخر تعبر عن مقارنة سنة كاملة منتهية في ٣١ مارس ٢٠٢٠م بفترة مقارنة أقل ( الفترة من ١ ابريل إلى ٢٠ يوليو ٢٠٢٠م ) وبالإضافة إلى ذلك فقد تخلل الفترة من ١ ابريل إلى ٢٠ يوليو ٢٠٢٠م توقف للمصنع خلال الفترة من شهر أبريل ٢٠٢٠م حتى شهر يونيو ٢٠٢٠م نتيجة جائحة كورونا.

## مرافق

ارتفعت مصاريف المرافق، وهي تتكون أساساً من مصاريف الكهرباء في المصنع، بنسبة ١٤٦,٨٪ من ٢٠١٩م إلى ٢٠٢٠م لتصل إلى ٤,٦ مليون ريال سعودي في عام ٢٠٢٠م نتيجة زيادة منتجات تغليف الأنابيب لشركة ويلسبون لتغليف الأنابيب بشكل كبير وبالتالي زيادة المرافق المستهلكة أما في الفترة من ١ ابريل إلى ٢٠ يوليو ٢٠٢٠م فقد بلغت مصاريف المرافق إلى ٠,٧ مليون ريال سعودي فان هذا الانخفاض في الفترة من ١ ابريل إلى ٢٠ يوليو ٢٠٢٠م فقد كان ذلك مدفوعاً بشكل أساسي باندماج شركة ويلسبون لتغليف الأنابيب في ٢١ يوليو ٢٠٢٠م وبالتالي فإن كافة التغيرات في بنود قائمة الربح والخسارة والدخل الشامل الآخر تعبر عن مقارنة سنة كاملة منتهية في ٣١ مارس ٢٠٢٠م بفترة مقارنة أقل ( الفترة من ١ ابريل إلى ٢٠ يوليو ٢٠٢٠م ) وبالإضافة إلى ذلك فقد تخلل الفترة من ١ ابريل إلى ٢٠ يوليو ٢٠٢٠م توقف للمصنع خلال الفترة من شهر أبريل ٢٠٢٠م حتى شهر يونيو ٢٠٢٠م نتيجة جائحة كورونا.

## تكاليف مقاولين من الباطن

تستلم شركة ولسبون لتغليف الأنابيب العقود التي تشمل خدمات تصنيع الأنابيب وتغليفها، بالإضافة إلى خدمات تغليف الأنابيب من أطراف خارجية ومن الشركة. وبما أنّ شركة ولسبون لتغليف الأنابيب لا تملك منشأة لتصنيع الأنابيب، يتم التعاقد على العمل مع الشركة ويتم تسجيل الرسوم ذات العلاقة ضمن هذا الحساب. انخفضت تكاليف المقاولين من الباطن بنسبة (١٥٣,١٪) بين عامي ٢٠١٩م و٢٠٢٠م. انخفضت تكاليف المقاولين من الباطن من ٤,١ مليون ريال سعودي في عام ٢٠١٩م إلى ٢,٩ مليون ريال سعودي في عام ٢٠٢٠م.

وانخفضت التكاليف بنسبة ٢٣٤,١٪ لتصل إلى ٠,٠ مليون ريال سعودي في الفترة من ١ ابريل إلى ٢٠ يوليو ٢٠٢٠م نتيجة لانخفاض كمية الطلبات المقدمة إلى شركة ولسبون لتغليف الأنابيب لخدمات تغليف الأنابيب من قبل الشركة. رد (مخصص) مخزون متقدم

قامت الإدارة برد مخصصات المخزون المتقدم بقيمة ٠,١ مليون ريال سعودي و ٠,٠ مليون ريال سعودي في ٢٠١٩م و٢٠٢٠م، نتيجة لإلغاء المخصص الفائض الذي تم تكوينه خلال العام السابق. وسجلت الإدارة مخصصات بقيمة ٠,١ مليون ريال سعودي في يوليو ٢٠٢٠م. وتتعلق المخصصات المسجلة خلال السنوات بصافي القيمة الممكن تحقيقها لمخزون مواد قطع الغيار.

## أخرى

تتألف التكاليف الأخرى للإيرادات بشكل أساسي من تكاليف استهلاك قطع الغيار ومواد التغليف والمواد الاستهلاكية الأخرى المتعلقة بالإنتاج. ارتفعت التكاليف الأخرى للإيرادات من ٣,٠ مليون ريال سعودي في عام ٢٠١٩م إلى ٤,٢ مليون ريال سعودي في عام ٢٠٢٠م و انخفضت إلى ٠,٥ مليون ريال سعودي في الفترة من ١ ابريل إلى ٢٠ يوليو ٢٠٢٠م ، مدفوعة بالزيادة في التكاليف المتكبدة للمواد الاستهلاكية وقطع الغيار المستخدمة خلال العام. واستمرت التكاليف الأخرى للإيرادات بالازدياد بنسبة ٣٩,٤٪ لتصل إلى ٤,٢ مليون ريال سعودي في عام ٢٠٢٠م حيث تطلبت الزيادة في إنتاج مواد التغليف استهلاكاً إضافياً للمواد الاستهلاكية وقطع الغيار، بالإضافة إلى ارتفاع تكاليف إصلاح المصنع المتكبدة بقيمة ٠,٦ مليون ريال سعودي بسبب صيانة قطع غيار الآلات بما يتماشى مع الزيادة في عمليات الإنتاج خلال عام ٢٠٢٠م.

أما عن الانخفاض في الفترة من ١ ابريل إلى ٢٠ يوليو ٢٠٢٠م فقد كان ذلك مدفوعاً بشكل أساسي باندماج شركة ولسبون لتغليف الأنابيب في ٢١ يوليو ٢٠٢٠م وبالتالي فإن كافة التغيرات في بنود قائمة الربح والخسارة والدخل الشامل الآخر تعبر عن مقارنة سنة كاملة منتهية في ٣١ مارس ٢٠٢٠م بفترة مقارنة أقل ( الفترة من ١ ابريل إلى ٢٠ يوليو ٢٠٢٠م ) وبالإضافة إلى ذلك فقد تخلل الفترة من ١ أبريل إلى ٢٠ يوليو ٢٠٢٠م توقف للمصنع خلال الفترة من شهر أبريل ٢٠٢٠م حتى شهر يونيو ٢٠٢٠م نتيجة جائحة كورونا.

## المصاريف العمومية والإدارية

الجدول (٦-٦٩): توزيع المصاريف العمومية والإدارية للسنوات المالية المنتهية في ٢٠١٩م و٢٠٢٠م و الفترة من ١ ابريل إلى ٢٠ يوليو ٢٠٢٠م

العملة: ألف ريال سعودي	٢٠١٩م	٢٠٢٠م	الفترة من ١ ابريل إلى ٢٠ يوليو ٢٠٢٠م	نسبة التغيير ٢٠١٩م - ٢٠٢٠م	نسبة التغيير ٢٠١٩م - ٢٠٢٠م
رواتب ومنافع	٢,٤٣٩	٢,٧٣٢	٦٤٩	١٢,٠٪	(٧٦,٣٪)
رسوم الرخصة	-	٨٦	٨٠	٠,٠٪	(٦,٦٪)
استهلاك	-	١٩١	٦٤	٠,٠٪	(٦٦,٧٪)
أتعاب مهنية	٢٤٨	٢٧٨	٥٢	١٢,٠٪	(٨١,٤٪)
إصلاحات	١٣٥	٢٢٣	٤٨	٦٤,٩٪	(٧٨,٥٪)
إيجار ومرافق	٥١٩	٤٧٠	١٦	(٩,٥٪)	(٩٦,٥٪)
أخرى	١,١٦٥	١٨١	١٠٦	(٨٤,٤٪)	(٤١,٥٪)
مجموع المصاريف العمومية والإدارية	٤,٥٠٦	٤,١٦١	١,٠١٤	(٧,٧٪)	(٧٥,٦٪)
كنسبة من الإيرادات					
رواتب ومنافع	٥,٢٪	٢,٠٪	١,٦٪	(٣,٢)	(٠,٣)
رسوم الرخصة	٠,٠٪	٠,١٪	٠,٢٪	٠,١	٠,١
استهلاك	٠,٠٪	٠,١٪	٠,٢٪	٠,١	٠,٠
أتعاب مهنية	٠,٥٪	٠,٢٪	٠,١٪	(٠,٣)	(٠,١)
إصلاحات	٠,٣٪	٠,٢٪	٠,١٪	(٠,١)	(٠,٠)
إيجار ومرافق	١,١٪	٠,٣٪	٠,٠٪	(٠,٨)	(٠,٣)
أخرى	٢,٥٪	٠,١٪	٠,٣٪	(٢,٣)	٠,١
مجموع المصاريف العمومية والإدارية	٩,٦٪	٣,٠٪	٢,٦٪	(٦,٦)	(٠,٥)

المصدر: القوائم المالية المراجعة لشركة ولسبون لتغليف الأنابيب للسنوات المالية المنتهية في ٢٠١٩م و٢٠٢٠م و الفترة من ١ ابريل إلى ٢٠ يوليو ٢٠٢٠م.

## رواتب ومنافع

الرواتب والمنافع المتعلقة بمصاريف رواتب ومناافع الموظفين الإداريين في شركة ولسبون لتغليف الأنابيب، والتي زادت بنسبة ١٢,٠٪ بين عامي ٢٠١٩م و٢٠٢٠م. إذ إن تكاليف العمل الإضافي المدفوعة استمرت في الازدياد خلال العام. وانخفضت بنسبة (٧٦,٣٪) في الفترة من ١ ابريل الى ٢٠ يوليو ٢٠٢٠م انخفضت الرواتب والمنافع العمومية والإدارية كنسبة مئوية من مجموع الإيرادات على أساس سنوي من ٥,٢٪ في ٢٠١٩م إلى ٢,٠٪ في ٢٠٢٠م و١,٦٪ في الفترة من ١ ابريل الى ٢٠ يوليو ٢٠٢٠م. أما عن الانخفاض في الفترة من ١ ابريل الى ٢٠ يوليو ٢٠٢٠م فقد كان ذلك مدفوعاً بشكل أساسي باندماج شركة ولسبون لتغليف الأنابيب في ٢١ يوليو ٢٠٢٠م وبالتالي فإن كافة التغيرات في بنود قائمة الربح والخسارة والدخل الشامل الآخر تعبر عن مقارنة سنة كاملة منتهية في ٣١ مارس ٢٠٢٠م بفترة مقارنة أقل ( الفترة من ١ ابريل الى ٢٠ يوليو ٢٠٢٠م ) وبالإضافة الى ذلك فقد تخلل الفترة من ١ ابريل الى ٢٠ يوليو ٢٠٢٠م توقف للمصنع خلال الفترة من شهر أبريل ٢٠٢٠م حتى شهر يونيو ٢٠٢٠م نتيجة جائحة كورونا. بالإضافة الى قيام الشركة بتخفيض الرواتب خلال فترة توقف المصنع.

## إيجار ومرافق

يتألف الإيجار والمرافق بشكل أساسي من مصاريف إيجار المكاتب ورسوم الاتصالات التي تكبدها الفريق الإداري لشركة ولسبون لتغليف الأنابيب. وثبتت تكاليف الإيجار والمرافق المتكبدة بشكل أساسي عند ٠,٥ مليون ريال سعودي طوال أعوام ٢٠١٩م و٢٠٢٠م و ٠,٠ مليون ريال سعودي في الفترة من ١ ابريل الى ٢٠ يوليو ٢٠٢٠م .

## أتعاب مهنية

تتكون الأتعاب المهنية من الخدمات الاستشارية للزكاة والإقرارات الضريبية المقمتعة ومراجعات التدقيق الداخلي. ارتفعت الأتعاب المهنية من ٠,٢ مليون ريال سعودي في عام ٢٠١٩م إلى ٠,٣ مليون ريال سعودي في عام ٢٠٢٠م نتيجة زيادة رسوم التوظيف بالإضافة إلى زيادة رسوم التدقيق الداخلي ورسوم تحويل المعايير الدولية لإعداد التقارير المالية. ارتفعت الأتعاب المهنية بنسبة ١٢,١٪ لتصل إلى ٠,٣ مليون ريال سعودي في عام ٢٠٢٠م و ٠,١ مليون ريال سعودي في الفترة من ١ ابريل الى ٢٠ يوليو ٢٠٢٠م ، ويرجع ذلك أيضاً إلى زيادة الرسوم المهنية المدفوعة مقابل الخدمات الاستشارية المقدمة للزكاة وعوائد الاستقطاع.

## إصلاحات

تتعلق مصاريف الإصلاحات بشكل أساسي بتطوير الموقع ورسوم الصيانة الأخرى التي تكبدها الشركة. زادت مصاريف الإصلاحات بنسبة ٦٤,٩٪ لتصل إلى ٠,٢ مليون ريال سعودي في عام ٢٠٢٠م و ٠,٠ مليون ريال سعودي في الفترة من ١ ابريل الى ٢٠ يوليو ٢٠٢٠م نتيجة لإصلاح الصفوف الرملية التي تستخدم لتخزين الأنابيب تطلبت إصلاحاً نتيجة تآكل التربة.

## أخرى

تتعلق المصاريف الأخرى لشركة ولسبون لتغليف الأنابيب بالاستهلاك ورسوم الترخيص وأقساط التأمين المدفوعة والرسوم القانونية وأتعاب التدقيق. انخفضت المصاريف الأخرى إلى ٠,٢ مليون ريال سعودي في عام ٢٠٢٠م و ٠,١ مليون ريال سعودي في الفترة من ١ ابريل الى ٢٠ يوليو ٢٠٢٠م حيث انخفضت مصاريف الشحن وتكاليف التنظيف.

## تكاليف مالية

الجدول (٦ - ٧): تكاليف مالية للسنوات المالية المنتهية في ٢٠١٩م و ٢٠٢٠م و الفترة من ١ ابريل الى ٢٠ يوليو ٢٠٢٠م

نسبة التغيير الفترة ٢٠٢٠م - ٢٠١٩م من ١ ابريل الى ٢٠ يوليو ٢٠٢٠م	نسبة التغيير ٢٠١٩م - ٢٠٢٠م	الفترة من ١ ابريل الى ٢٠ يوليو ٢٠٢٠م	٢٠٢٠م	٢٠١٩م	العملة: ألف ريال سعودي
(٨٦,٥)٪	(٩,٢)٪	٥١٠	٣,٧٦٨	٤,١٤٩	تكاليف مالية على قرض من المساهمين
(٦٨,٠)٪	١٠٠,٠٪	٣٩	١٢٢	-	التكاليف المالية على المطلوبات الإيجارية
(١٠٠,٠)٪	١٠٠,٠٪	-	٥١٤	-	إطفاء نفقات مؤجلة
-	(١٠٠,٠)٪	-	-	٤٦٨	تكاليف مالية على إقتراضات طويلة الأجل
(٧٤,٨)٪	٩٢,٤٪	٧٦	٣٠٢	١٥٧	أخرى
(٨٦,٧)٪	(١,٥)٪	٦٢٥	٤,٧٠٤	٤,٧٧٤	مجموع التكاليف المالية

المصدر: الفوائم المالية المراجعة لشركة ولسبون لتغليف الأنابيب للسنوات المالية المنتهية في ٢٠١٩م و ٢٠٢٠م و الفترة من ١ ابريل الى ٢٠ يوليو ٢٠٢٠م.

تتكون التكاليف المالية لشركة ولسبون لتغليف الأنابيب بشكل أساسي من مصاريف الفوائد على قروض المساهمين. انخفضت التكاليف المالية للشركة بمعدل نمو سنوي مركب قدره (٦٣,٨)٪ من ٤,٨ مليون ريال سعودي في عام ٢٠١٩م إلى ٠,٦ مليون ريال سعودي في يوليو ٢٠٢٠م.

انخفضت التكاليف المالية بنسبة ١,٥٪ من ٤,٨ مليون ريال سعودي في عام ٢٠١٩م إلى ٤,٧ مليون ريال سعودي في عام ٢٠٢٠م، ويرجع ذلك أساساً إلى انخفاض الفائدة على قرض المساهمين، الذي انخفض من ٧٩,٠ مليون ريال سعودي في ٣١ مارس ٢٠١٩م إلى ٤٩,٠ مليون ريال سعودي في ٣١ مارس ٢٠٢٠م. وقد قابل ذلك جزئياً زيادة في التكاليف المالية على إطفاء النفقات المؤجلة خلال العام من صفر في عام ٢٠١٩م إلى ٠,٥ مليون ريال سعودي في عام ٢٠٢٠م.

انخفضت التكاليف المالية بنسبة ٨٦,٧٪ من ٤,٧ مليون ريال سعودي في عام ٢٠٢٠م إلى ٠,٦ مليون ريال سعودي في الفترة من ١ أبريل إلى ٢٠ يوليو ٢٠٢٠م، ويرجع ذلك أساساً إلى سداد مبلغ قيمته ٢٠ مليون ريال سعودي في أبريل ٢٠٢٠م من مبالغ القروض.

#### مصاريف الزكاة وضريبة الدخل

الجدول (٦-٧): مصاريف الزكاة وضريبة الدخل مستحقة الدفع في ٣١ مارس ٢٠٢٠م و ٢٠ يوليو ٢٠٢٠م

العملة: ألف ريال سعودي	الزكاة	ضريبة الدخل	المجموع
في ١ أبريل ٢٠٢٠	١٨٠	١,٣٨٨	١,٥٦٧
مخصصات للفترة	٥٧	٤٣٣	٤٩٠
مدفوعات	(١٨٠)	(١,٣٨٧)	(١,٥٦٧)
في ٣١ مارس ٢٠٢١	٥٧	٤٣٣	٤٩٠
في ١ أبريل ٢٠١٩	-	-	-
مخصصات للسنة	١٨٠	١,٣٨٨	١,٥٦٧
في ٣١ مارس ٢٠٢٠	١٨٠	١,٣٨٨	١,٥٦٧

المصدر: القوائم المالية المراجعة لشركة ويلسبون لتغليف الأنابيب للسنوات المالية المنتهية في ٣١ مارس ٢٠١٩م و ٢٠٢٠م و الفترة من ١ أبريل ٢٠٢٠م إلى ٢٠ يوليو ٢٠٢٠م

#### مصاريف الزكاة

لم تتحمل الشركة أية مصاريف للزكاة عن السنة المالية المنتهية في ٣١ مارس ٢٠١٩م حيث حققت الشركة صافي خسارة قدرها ١٨,١ مليون ريال سعودي.

تكبدت شركة ويلسبون لتغليف الأنابيب مصاريف زكاة بقيمة ٠,٦ مليون ريال سعودي خلال الفترة من ١ أبريل إلى ٢٠ يوليو ٢٠٢٠م بما يتماشى مع صافي الدخل البالغ ١٤,٠ مليون ريال سعودي المُحَقَّق خلال الفترة.

#### مصاريف ضريبة الدخل

لم تتحمل الشركة أية مصاريف لضريبة الدخل عن السنة المالية المنتهية في ٣١ مارس ٢٠١٩م حيث حققت الشركة صافي خسارة قدرها ١٨,١ مليون ريال سعودي.

تكبدت شركة ويلسبون لتغليف الأنابيب مصاريف ضريبة دخل بقيمة ٠,٤ مليون ريال سعودي في الفترة من ١ أبريل إلى ٢٠ يوليو ٢٠٢٠م تماشياً مع الأرباح المُحَقَّقة في خلال العام والنتيجة عن زيادة الإيرادات المحققة. تخضع شركة ويلسبون لتغليف الأنابيب حالياً لضريبة الدخل بنسبة ٢٠,٠٪ المطبقة مع نسبة الملكية الفعلية الخاضعة لضريبة الدخل والتي تبلغ ٥٠,٠١٪.

#### ب. قائمة المركز المالي لشركة ويلسبون لتغليف الأنابيب

الجدول (٦-٧): المركز المالي كما في ٣١ مارس ٢٠١٩م و ٢٠٢٠م و ٢٠ يوليو ٢٠٢٠م.

العملة: ألف ريال سعودي	٣١ مارس ٢٠١٩م	٣١ مارس ٢٠٢٠م	٢٠ يوليو ٢٠٢٠م
ممتلكات، مصنع ومعدات	٨٧,٦٣٩	-	-
ذمم مدينة تجارية وذمم مدينة أخرى (مصاريف مدفوعة مقدماً)	-	-	-
مجموع الموجودات غير المتداولة	٨٧,٦٣٩	-	-
نقد وما يماثله	٢٤٩	١,٦٦٠	٢٧
ذمم مدينة تجارية وذمم مدينة أخرى	٤,٥٣٦	٢٣,٧٧٧	٢٤,١١٣
مخزونات	١٠,٨٤٨	١٧,٠٣٤	١٢,٩٣١
ممتلكات، مصنع ومعدات	-	٧٩,٧٣٥	٧٧,٧٨٨
موجودات حق الاستخدام	-	٢,٥٤٦	٢,٤٦٩

العملة: ألف ريال سعودي	٣١ مارس ٢٠١٩ م	٣١ مارس ٢٠٢٠ م	٢٠ يوليو ٢٠٢٠ م
مجموع الموجودات المتداولة	١٥,٦٣٣	١٢٤,٧٥٢	١١٨,٣٢٨
مجموع الموجودات	١٠٣,٢٧٢	١٢٤,٧٥٢	١١٨,٣٢٨
رأس المال	٣٣,٧٦٦	٣٣,٧٦٦	٣٣,٧٦٦
أرباح مبقاة (خسائر متراكمة)	(٩٠,٦١٩)	(٧٨,٥٣٨)	(٧٤,٤٢١)
مجموع حقوق الملكية	(٥٦,٨٥٤)	(٤٤,٧٧٢)	(٤٠,٦٥٥)
قروض طويلة الأجل	-	-	-
قروض طويلة الأجل من المساهمين	٧٩,٠٣٦	-	-
التزامات منافع الموظفين	٢,٢١٥	-	-
مجموع المطلوبات غير المتداولة	٨١,٢٥١	-	-
قروض طويلة الأجل	٣,٢٦٣	-	-
قروض طويلة الأجل من المساهمين	-	٤٩,٦٧٨	٣٠,١٨٨
ذمم دائنة تجارية وذمم دائنة أخرى	٧٥,٦١٢	١١٢,٨٧٨	١٢٢,١٩١
التزامات منافع الموظفين	-	٢,٨٠٤	٣,٤٧٦
زكاة وضريبة دخل مستحقة الدفع	-	١,٥٦٧	٤٩٠,٣٥٨
مطلوبات إيجارية	-	٢,٥٩٩	٢,٦٣٨
مجموع المطلوبات المتداولة	٧٨,٨٧٥	١٦٩,٥٢٤	١٥٨,٩٨٣
مجموع المطلوبات	١٦٠,١٢٦	١٦٩,٥٢٤	١٥٨,٩٨٣
مجموع حقوق الملكية والمطلوبات	١٠٣,٢٧٢	١٢٤,٧٥٢	١١٨,٣٢٨
مؤشرات الأداء الرئيسية			
عائد على الموجودات	(١٧,٦) %	٩,٩ %	٣,٩ %
إجمالي الموجودات إلى إجمالي المطلوبات	٦٤,٥ %	٧٣,٦ %	٧٤,٤ %

المصدر: القوائم المالية المراجعة لشركة وبلسبون لتغليف الأنابيب للسنوات المالية المنتهية في ٣١ مارس ٢٠١٩ م و ٢٠٢٠ م و ١ أبريل - ٢٠ يوليو ٢٠٢٠ م.  
موجودات غير متداولة

الجدول (٦-٧٣): توزيع الموجودات غير المتداولة كما فيه ٣١ مارس ٢٠١٩ م و ٢٠٢٠ م و ٢٠ يوليو ٢٠٢٠ م.

العملة: ألف ريال سعودي	٣١ مارس ٢٠١٩ م	٣١ مارس ٢٠٢٠ م	٢٠ يوليو ٢٠٢٠ م
ممتلكات، مصنع ومعدات	٨٧,٦٣٩	-	-
ذمم مدينة تجارية وذمم مدينة أخرى (مصاريف مدفوعة مقدماً)*	-	-	-
مجموع الموجودات غير المتداولة	٨٧,٦٣٩	-	-

\* فضلاً راجع جدول ٦-٧٩ «رصيد الذمم المدينة التجارية والذمم المدينة الأخرى للسنوات المالية المنتهية في ٣١ مارس ٢٠١٩ م و ٢٠٢٠ م و ٢٠ يوليو ٢٠٢٠ م» لمزيد من التفاصيل حول مصاريف مدفوعة مقدماً طويلة الأجل.

المصدر: القوائم المالية المراجعة لشركة وبلسبون لتغليف الأنابيب للسنوات المالية المنتهية في ٣١ مارس ٢٠١٩ م و ٢٠٢٠ م والفترة من ١ أبريل ٢٠٢٠ م إلى ٢٠ يوليو ٢٠٢٠ م.

## الممتلكات والمعدات

الجدول (٦-٧٤): رصيد الممتلكات ومصنع ومعدات كما فيه ٣١ مارس ٢٠١٩ م و ٢٠٢٠ م و ٢٠ يوليو ٢٠٢٠ م.

العملة: ألف ريال سعودي	٣١ مارس ٢٠١٩ م	٣١ مارس ٢٠٢٠ م	٢٠ يوليو ٢٠٢٠ م
مباني وتحسينات على عقار مستأجر	٢٤,٢٩١	٢٤,٢٩١	٢٤,٢٩١
مصنع وآلات	١٢٨,٠٤٤	١٢٨,٢٤٣	١٢٨,٢٤٣
أثاث وتجهيزات ومعدات مكتبية	٥٤١	٥٤٩	٥٥٩
سيارات	-	-	-
أعمال رأسمالية قيد التنفيذ	-	١٨٠	٧٥٠
<b>مجموع الممتلكات والمصنع والمعدات</b>	<b>١٥٢,٨٧٥</b>	<b>١٥٣,٢٦٣</b>	<b>١٥٣,٨٤٣</b>
مباني وتحسينات على عقار مستأجر	(٩,٥٢٤)	(١٠,٧٣٨)	(١١,١٤٤)
مصنع وآلات	(٥٥,٢٠٢)	(٦٢,٢٦١)	(٦٤,٢٧٦)
أثاث وتجهيزات ومعدات مكتبية	(٥١٠)	(٥٢٩)	(٥٣٥)
سيارات	-	-	-
<b>الاستهلاك المتراكم للممتلكات والمصنع والمعدات كما في ٣١ مارس</b>	<b>(٦٥,٢٣٦)</b>	<b>(٧٣,٥٢٨)</b>	<b>(٧٦,٠٥٥)</b>
<b>صافي القيمة الدفترية للممتلكات والمصنع والمعدات</b>	<b>٨٧,٦٣٩</b>	<b>*٧٩,٧٣٥</b>	<b>٧٧,٧٨٩</b>

\* كما في ٣١ مارس ٢٠٢٠ م و ٢٠ يوليو ٢٠٢٠ م، تمت إعادة تبويب رصيد الممتلكات ومصنع ومعدات ضمن الموجودات المتداولة.

المصدر: القوائم المالية المراجعة لشركة ولسبون لتغليف الأنابيب للسنوات المالية المنتهية في ٣١ مارس ٢٠١٩ م و ٢٠٢٠ م و الفترة من ١ ابريل ٢٠٢٠ م الى ٢٠ يوليو ٢٠٢٠ م

تشتمل الممتلكات والمصنع والمعدات بشكل أساسي مصانع التغليف وآلاته، مبنى المكاتب، الأثاث والتجهيزات والأعمال الرأسمالية الأخرى قيد التنفيذ. تُعتبر مصروفات أعمال الصيانة على الممتلكات والمصنع والمعدات كمصروفات تشغيلية ويتم إثباتها في بيانات الإيرادات لشركة ولسبون لتغليف الأنابيب. يتم احتساب استهلاك الممتلكات والمصنع والمعدات بطريقة القسط الثابت على مدى الأعمار الإنتاجية المقدرة للموجودات:

## الأعمار الإنتاجية للممتلكات والمصنع والمعدات حسب الموجودات

الجدول (٦-٧٥): الأعمار الإنتاجية للممتلكات والمصنع والمعدات كما فيه ٣١ مارس ٢٠١٩ م و ٢٠٢٠ م و ٢٠ يوليو ٢٠٢٠ م

العملة: ألف ريال سعودي	عدد السنوات
مباني وتحسينات على عقار مستأجر	١٠ - ٢٠
مصنع وآلات	٢ - ٢٠
أثاث وتجهيزات ومعدات مكتبية	٢ - ٥
سيارات	٣ - ٥

المصدر: القوائم المالية المراجعة لشركة ولسبون لتغليف الأنابيب للسنوات المالية المنتهية في ٣١ مارس ٢٠١٩ م و ٢٠٢٠ م و الفترة من ١ ابريل ٢٠٢٠ م الى ٢٠ يوليو ٢٠٢٠ م

يشتمل المصنع والآلات مصنع التغليف الموجود في المدينة الصناعية الثانية في الدمام في المملكة، قرب مصنع الأنابيب للشركة. وتشتمل الآلات والمعدات الأساسية المعدات المستخدمة في عملية المعالجة السطحية، وآلات تغليف المواد وهي مراحل من عملية تغليف الأنابيب التي تتبعها شركة ولسبون لتغليف الأنابيب.

كما السنة المنتهية في ٣١ مارس ٢٠٢٠ م، أجرت إدارة شركة ولسبون لتغليف الأنابيب تقييماً للانخفاض قيمة ممتلكات ومصنع ومعدات ولم ينتج عن هذا التقييم أي انخفاض في القيمة. تستند قيمة الاستخدام للموجودات إلى تحليل التدفقات النقدية المخصومة والذي اعتمد على أحدث خطة أعمال لخمس سنوات أعدتها إدارة شركة ولسبون لتغليف الأنابيب.

وتمت إعادة تصنيف رصيد الممتلكات والمصنع والمعدات التابعة لشركة ولسبون لتغليف الأنابيب والبالغة ٧٩,٧ مليون ريال سعودي كما في السنة المنتهية في ٣١ مارس ٢٠٢٠ م و ٧٧,٨ مليون ريال سعودي في ٢٠ يوليو ٢٠٢٠ م ضمن الموجودات المتداولة نتيجة للاندماج بين كل من الشركة وعمليات شركة ولسبون لتغليف الأنابيب وبناء على أن القوائم المالية المراجعة لشركة ولسبون لتغليف الأنابيب للفترة من ١ ابريل ٢٠٢٠ م حتى ٢٠ يوليو ٢٠٢٠ م قد أعدت على أساس عدم الاستمرارية .



## الممتلكات والمعدات

الجدول (٦-٧): الممتلكات والمصنع والمعدات كما في ٣١ مارس ٢٠١٩م و ٢٠٢٠م و ٢٠ يوليو ٢٠٢٠م

٢٠ يوليو ٢٠٢٠م	٣١ مارس ٢٠٢٠م	٣١ مارس ٢٠١٩م	العملة: ألف ريال سعودي
١٢٨,٢٤٣	١٢٨,٢٤٣	١٢٨,٠٤٤	مصنع وآلات
٢٤,٢٩١	٢٤,٢٩١	٢٤,٢٩١	مباني وتحسينات على عقار مستأجر
٥٩٩	٥٤٩	٥٤١	أثاث وتجهيزات ومعدات مكتبية
-	-	-	سيارات
٧٥٠	١٨٠	-	أعمال رأسمالية قيد التنفيذ
١٥٣,٨٤٣	١٥٣,٢٦٣	١٥٢,٨٧٥	إجمالي القيمة الدفترية للممتلكات والمصنع والمعدات
			صافي الإضافات/ (الاستبعادات)
-	١٩٩	٥٩	مصنع وآلات
-	-	-	مباني وتحسينات على عقار مستأجر
٨	٨	٣٢	أثاث وتجهيزات ومعدات مكتبية
-	-	(١٢٥)	سيارات
٥٧٠	١٨٠	-	أعمال رأسمالية قيد التنفيذ
٥٨٠	٣٨٧	(٣٥)	صافي الإضافات/ (الاستبعادات) على الممتلكات والمصنع والمعدات بالتكلفة

المصدر: القوائم المالية المراجعة لشركة ولسبون لتغليف الأنابيب للسنوات المالية المنتهية في ٣١ مارس ٢٠١٩م و ٢٠٢٠م و الفترة من ١ ابريل ٢٠٢٠م إلى ٢٠ يوليو ٢٠٢٠م

## مصنع وآلات

المصنع والآلات تتضمن بشكل أساسي نظام تطبيق الإيبوكسي المتلاحم بالانصهار بقيمة ٩,٨ مليون ريال سعودي، ونظام تطبيق البولي إيثيلين/ البولي بروبيلين بقيمة ٩,٣ مليون ريال سعودي، والآلات الخارجية للمعالجة السطحية للأنابيب بقيمة ٧,٦ مليون ريال سعودي، ومدخل/ مخرج التغليف وناقلات التبريد، واللوحات الكهربائية، وضغط الهواء، ومعدات الكهرباء المشتراة من الشركة السعودية للكهرباء، وآلات التنظيف النهائي، وأحد عشر مولدًا، ونظام تطبيق المواد اللاصقة، بالإضافة إلى أحزمة النقل الأخرى والرافعات وأنظمة المعالجة والمضخات وغيرها من الأدوات المتنوعة وقطع الغيار المتعلقة بعملية إنتاج التغليف.

وتتعلق الإضافات بقيمة ٠,٢ مليون ريال سعودي في عام ٢٠٢٠م فتتعلق بالدرجة الأولى بمقياس دوران الغاز الأوتوماتيكي، ووحدة غريلة الهواء النفاث، وآلة اللحام.

## مباني وتحسينات على عقار مستأجر

تتألف المباني والتحسينات على العقار المستأجر من مبنى مصنع تغليف الأنابيب، مبنى المستودع والمبنى الإداري، بالإضافة إلى البنية الحديدية للمبنى والتحسينات الأخرى على الأراضي والموجودات المتنوعة مثل غرفة كهرباء لشركة السعودية للكهرباء ونظام أنابيب المصنع وخزان المياه.

## أثاث وتجهيزات ومعدات مكتبية

يتألف الأثاث والتجهيزات والمعدات المكتبية بالدرجة الأولى من أثاث المكاتب وشاشات العرض والكاميرات والحواسيب وملحقات الحواسيب و وحدات التكييف والبندو المتنوعة.

بلغت الاستبعادات في الأثاث والتجهيزات والمعدات المكتبية لشركة ولسبون لتغليف الأنابيب قيمة ٤١,٨ ألف ريال سعودي كما في السنة المنتهية في ٣١ مارس ٢٠١٩م وهي تتعلق باستبعاد كراسي المكاتب والخزائن الصناعية بالإضافة إلى وحدات التكييف مقابل إضافة طابعة مكتبية (ملحقات الكمبيوتر) بقيمة ٩,٤ ألف ريال سعودي، مما يؤدي إلى صافي الاستبعادات بمبلغ ٣٢ ألف ريال سعودي. تشمل الإضافات في ٢٠١٩م برادات المياه وتركيب كاميرات المراقبة. تشمل الإضافات في عام ٢٠٢٠م ماكينات التفتيش اليدوية ووحدة تكييف الهواء.

## سيارات

بلغت الاستبعادات قيمة ٠,١ مليون ريال سعودي كما في السنة المنتهية في ٣١ مارس ٢٠١٩م وهي تتعلق باستبعاد سيارتين تملكهما شركة ولسبون لتغليف الأنابيب.

## أعمال رأسمالية قيد التنفيذ

تتعلق الأعمال الرأسمالية قيد التنفيذ والبالغة ٠.٢ مليون ريال سعودي كما في السنة المنتهية في ٣١ مارس ٢٠٢٠م بإصلاحات سقيفة مصنع تغليف الأنابيب التابع لشركة ويلسبون لتغليف الأنابيب وتركيب نظام لتجميع الغبار.

## الموجودات المتداولة

الجدول (٦-٧٧): الموجودات المتداولة للسنوات المالية المنتهية في ٣١ مارس ٢٠١٩م و ٢٠٢٠م و ١ أبريل ٢٠٢٠م.

العجلة: ألف ريال سعودي	٣١ مارس ٢٠١٩م	٣١ مارس ٢٠٢٠م	٢٠ يوليو ٢٠٢٠م
نقد وما يماثله	٢٤٩	١,٦٦٠	٢٧
ذمم مدينة تجارية وذمم مدينة أخرى	٤,٥٣٦	٢٣,٧٧٧	٢٤,١١٣
مخزونات	١٠,٨٤٨	١٧,٠٣٤	١٣,٩٣١
ممتلكات ومصنع ومعدات	-	٧٩,٧٣٥	٧٧,٧٨٨
موجودات حق الاستخدام	-	٢,٥٤٦	٢,٤٦٩
<b>مجموع الموجودات المتداولة</b>	<b>١٥,٦٣٣</b>	<b>١٢٤,٧٥٢</b>	<b>١١٨,٣٢٨</b>
مؤشرات الأداء الرئيسية			
متوسط فترة التحصيل بالأيام - (مع الأطراف ذات العلاقة)	٧	١٣	٧٢
متوسط فترة التحصيل بالأيام (دون الأطراف ذات العلاقة)	١٠	١٥	٧٢
متوسط فترة السداد بالأيام - (مع الأطراف ذات العلاقة)	٢٤٢	٣٩٥	٦٤٢
متوسط فترة السداد بالأيام (دون الأطراف ذات العلاقة)	٥٣	٦٧	٤٢
متوسط عمر المخزون بالأيام	٧٠	٦٣	٧٠

المصدر: الشركة والقوائم المالية المراجعة لشركة ويلسبون لتغليف الأنابيب للسنوات المالية المنتهية في ٣١ مارس ٢٠١٩م و ٢٠٢٠م والفترة من ١ أبريل ٢٠٢٠م إلى ٢٠ يوليو ٢٠٢٠م

## نقد وما يماثله

الجدول (٦-٧٨): أرصدة النقد وما يماثله للسنوات المالية المنتهية في ٣١ مارس ٢٠١٩م و ٢٠٢٠م و ٢٠ يوليو ٢٠٢٠م.

العجلة: ألف ريال سعودي	٣١ مارس ٢٠١٩م	٣١ مارس ٢٠٢٠م	٢٠ يوليو ٢٠٢٠م
نقد في الصندوق	٥٠	٢٧	٢٧
نقد لدى البنك	١٩٩	١,٦٣٤	-
<b>مجموع النقد وما يماثله</b>	<b>٢٤٩</b>	<b>١,٦٦١</b>	<b>٢٧</b>

المصدر: القوائم المالية المراجعة لشركة ويلسبون لتغليف الأنابيب للسنوات المالية المنتهية في ٣١ مارس ٢٠١٩م و ٢٠٢٠م والفترة من ١ أبريل ٢٠٢٠م إلى ٢٠ يوليو ٢٠٢٠م

ارتفع النقد وما يماثله بنسبة ٥٦٧,١٪ من ٠,٢ مليون ريال سعودي كما في السنة المنتهية في ٣١ مارس ٢٠١٩م إلى ١,٨ مليون ريال سعودي كما في السنة المنتهية في ٣١ مارس ٢٠٢٠م، تماشيًا مع الزيادة في التدفقات النقدية التشغيلية من ٦,٧ مليون ريال سعودي في ٢٠١٩م إلى ٣٥,٢ مليون ريال سعودي في ٢٠٢٠م، مدفوعة بالارتفاع في مبيعات شركة ويلسبون لتغليف الأنابيب خلال السنة. ويقابل ذلك جزئيًا زيادة في النقد الصادر من الأنشطة التمويلية بسبب سداد مبلغ ٣٠,٠ مليون ريال سعودي من القروض طويلة الأجل من المساهمين. وانخفض النقد لدى البنك من ١,٦ مليون ريال سعودي في ٣١ مارس ٢٠٢٠م إلى ٠ مليون ريال سعودي كما في ٢٠ يوليو ٢٠٢٠م بسبب الدمج لشركة ويلسبون لتغليف الأنابيب وكذلك قيام الشركة بالدفع و التحصيل نيابة عن شركة ويلسبون لتغليف الأنابيب.

ذمم مدينة تجارية وذمم مدينة أخرى

الجدول (٦-٧٩): رصيد الذمم المدينة التجارية والذمم المدينة الأخرى للسنوات المالية المنتهية في ٣١ مارس ٢٠١٩م و ٢٠٢٠م و ٢٠ يوليو ٢٠٢٠م.

العملة: ألف ريال سعودي	٣١ مارس ٢٠٢٠م	٣١ مارس ٢٠١٩م	٢٠ يوليو ٢٠٢٠م
ذمم مدينة تجارية	٤,٤٨٧	١,٠٩١	١٠,٢٩٨
ناقصاً: مخصص الخسارة الائتمانية المتوقعة	(٢٤٣)	(٢٤٣)	(٢٤٣)
الموجودات المثبتة من التكاليف لإنجاز عقد	١٥,٢٨٠	١,٥١٠	١٢,٧٤٧
دفعات مقدمة إلى موردين	٣,٤٨٤	١,٠٠٠	٦٥٨
مصاريف مدفوعة مقدماً	٥٢٤	٦٢٢	٢٢٤
ناقصاً: الجزء غير المتداول للمصاريف المدفوعة مقدماً	-	-	-
دفعات مقدمة للموظفين	١٩٢	١٥٦	٣٧٦
طرف ذو علاقة	٥٢	٥٢	٥٢
أخرى	-	٣٤٧	-
مجموع الذمم المدينة التجارية والذمم المدينة الأخرى	٢٣,٧٧٧	٤,٥٣٦	٢٤,١١٣
مؤشر الأداء الأساسي			
متوسط فترة التحصيل بالأيام (مع الأطراف ذات العلاقة)	١١	٧	٦٧
متوسط فترة التحصيل بالأيام (دون الأطراف ذات العلاقة)	١١	١٠	٦٧

المصدر: الشركة والقوائم المالية المراجعة لشركة ولسبون لتغليف الأنابيب للسنوات المالية المنتهية في ٣١ مارس ٢٠١٩م و ٢٠٢٠م والفترة من ١ ابريل ٢٠٢٠م الى ٢٠ يوليو ٢٠٢٠م.

أعمار الذمم المدينة التجارية

الجدول (٦-٨٠): أعمار الذمم المدينة التجارية للسنوات المالية المنتهية في ٣١ مارس ٢٠١٩م و ٢٠٢٠م و ٢٠ يوليو ٢٠٢٠م.

العملة: ألف ريال سعودي	٣١ مارس ٢٠٢٠م	٣١ مارس ٢٠١٩م	٢٠ يوليو ٢٠٢٠م
حتى ٩٠ يوماً	٣,٠٠٥	١٢٥	٦,٩٩٦
٩١ إلى ١٨٠ يوماً	١٥٢	٧٢٢	١,٩٣٣
١٨١ إلى ٣٦٥ يوماً	١,٠٥٢	-	-
٣٦٦ إلى ٧٣٠ يوماً	٢٧٧	-	١,٣٦٩
أكثر من ٧٣٠ يوماً	-	٢٤٣	-
مجموع الذمم المدينة	٤,٤٨٧	١,٠٩١	١٠,٢٩٨

المصدر: القوائم المالية المراجعة لشركة ولسبون لتغليف الأنابيب للسنوات المالية المنتهية في ٣١ مارس ٢٠١٩م و ٢٠٢٠م والفترة من ١ ابريل ٢٠٢٠م الى ٢٠ يوليو ٢٠٢٠م.

الحركة في مخصص الخسارة الائتمانية المتوقعة

الجدول (٦-٨١): الحركة في مخصص الخسارة الائتمانية المتوقعة للسنوات المالية المنتهية في ٣١ مارس ٢٠١٩م و ٢٠٢٠م و ٢٠ يوليو ٢٠٢٠م الفترة من ١ ابريل - ٢٠ يوليو ٢٠٢٠م.

العملة: ألف ريال سعودي	٣١ مارس ٢٠٢٠م	٣١ مارس ٢٠١٩م	٢٠ يوليو ٢٠٢٠م
كما في ١ ابريل	٢٤٣	-	٢٤٣
مخصص الخسارة الائتمانية المتوقعة	-	٢٤٣	-
كما في ٣١ مارس/٢٠ يوليو	٢٤٣	٢٤٣	٢٤٣

المصدر: القوائم المالية المراجعة لشركة ولسبون لتغليف الأنابيب للسنوات المالية المنتهية في ٣١ مارس ٢٠١٩م و ٢٠٢٠م والفترة من ١ ابريل ٢٠٢٠م الى ٢٠ يوليو ٢٠٢٠م.

## الذمم المدينة التجارية

ارتفعت الذمم المدينة التجارية بنسبة ٣١,٣٪ من ١,١ مليون ريال سعودي كما في السنة المنتهية في ٣١ مارس ٢٠١٩م إلى ٤,٥ مليون ريال سعودي كما في السنة المنتهية في ٣١ مارس ٢٠٢٠م، نتيجة زيادة الذمم المدينة من المشاريع الممنوحة خلال العام من عملائها مثل شركة أرامكو السعودية وشركة الراشد للتجارة والمقاولات.

تطبق شركة وبلسبون لتغليف الأنابيب سياسة ائتمانية غير محددة لتحصيل الإيرادات من عملائها حيث تختلف فترات الائتمان بين كل عميل.

## مخصص الخسارة الائتمانية المتوقعة

تم تخصيص مخصص الخسائر الائتمانية المتوقعة البالغ قدرها ٠,٢ مليون ريال سعودي كما في السنة المنتهية في ٣١ مارس ٢٠١٩م للمبلغ القائم لأكثر من ٣٦٠ يوماً والمستحق من شركة أرامكو السعودية وتم تحديث المخصص بناءً على نفس السياسة في الفترات اللاحقة.

## الموجودات المثبتة من التكاليف لإنجاز عقد

تمثل تكلفة تنفيذ الأعمال. وارتفعت الموجودات المثبتة من رصيد التكاليف بنسبة ٩١١,٩٪ من ١,٥ مليون ريال سعودي كما في السنة المنتهية في ٣١ مارس ٢٠١٩م إلى ١٥,٣ مليون ريال سعودي كما في السنة المنتهية في ٣١ مارس ٢٠٢٠م بسبب رصيد المخزون الختامي الذي يتم احتسابه في نهاية كل سنة والذي يختلف وفقاً لعمليات تسليم الطلبات التي تم إنجازها في نهاية كل عام - لا يوجد تأثير مباشر على الرصيد من كمية وكمية المبيعات الناتجة.

## دفعات مقدمة إلى موردين

ارتفعت الدفعات المقدمة إلى الموردين بنسبة ٢٤٨,٤٪ من ١,٠ مليون ريال سعودي كما في ٣١ مارس ٢٠١٩م إلى ٣,٥ مليون ريال سعودي كما في السنة المنتهية في ٣١ مارس ٢٠٢٠م. بسبب زيادة المدفوعات المقدمة إلى شركة بروج من قبل شركة وبلسبون لتغليف الأنابيب حيث لم يتم تسجيل الفواتير لشركة البروج في وقت سابق بسبب خلل في نظام محاسبة الشركة.

## مصاريف مدفوعة مقدماً

تتألف المصاريف المدفوعة مقدماً من رسوم التأمين الطبي والتأمين على الممتلكات والمبالغ المدفوعة الأخرى التي قامت بها شركة وبلسبون لتغليف الأنابيب. انخفضت المصروفات المدفوعة مقدماً بنسبة ١٥,٨٪ لتصل إلى ٠,٥ مليون ريال سعودي كما في السنة المنتهية في ٣١ مارس ٢٠٢٠م حيث تم إطفاء الوديعة إلى الشركة السعودية للكهرباء بالكامل في أكتوبر ٢٠١٩م. و انخفضت المصروفات المدفوعة مقدماً بنسبة ٥٧,٠٪ لتصل إلى ٠,٢ مليون ريال سعودي كما في ٢٠ يوليو ٢٠٢٠م.

## دفعات مقدمة للموظفين

تتألف الدفعات المقدمة للموظفين بالدرجة الأولى من قروض الموظفين ومصاريف إيجار السكن نيابةً عن الموظفين. وزادت الدفعات المقدمة للموظفين بنسبة ٢٣,١٪ من ٠,٢ مليون ريال سعودي كما في السنة المنتهية في ٣١ مارس ٢٠١٩م إلى ٠,٢ مليون ريال سعودي كما في السنة المنتهية في ٣١ مارس ٢٠٢٠م، ٤,٤ مليون ريال سعودي كما في ٢٠ يوليو ٢٠٢٠م.

## طرف ذو علاقة

رصيد الذمم المدينة لطرف ذو العلاقة والمتعلق بزمم مدينة من مصنع عزيز والتي ظلت ثابتة عند ٠,١ مليون ريال سعودي على أساس سنوي كما في السنوات المنتهية في ٣١ مارس ٢٠١٩م و ٢٠٢٠م و ٢٠ يوليو ٢٠٢٠م.

## مخزون

الجدول (٦-٨٢): رصيد المخزونات كما في ٣١ مارس ٢٠١٩م و ٢٠٢٠م و ٢٠ يوليو ٢٠٢٠م.

العملة: ألف ريال سعودي	٣١ مارس ٢٠١٩م	٣١ مارس ٢٠٢٠م	٢٠ يوليو ٢٠٢٠م
مواد استهلاكية	٧,٨٤١	١٣,٤٨٩	١٠,٣٢٢
قطع غيار ولوازم، غير محتفظ بها للبيع	٤,١٢٦	٤,٦٢٤	٤,٧٧٠
ناقصاً: مخصص مخزون متقادم	(١,١١٩)	(١,٠٧٩)	(١,١٧١)
مجموع المخزون	١٠,٨٤٨	١٧,٠٣٤	١٣,٩٣١
مؤشر الأداء الأساسي			
متوسط عمر المخزون بالأيام	٧٠	٦٣	٧٠

المصدر: الشركة والقوائم المالية المراجعة لشركة وبلسبون لتغليف الأنابيب للسنوات المالية المنتهية في ٣١ مارس ٢٠١٩م و ٢٠٢٠م والفترة من ١ ابريل ٢٠٢٠م إلى ٢٠ يوليو ٢٠٢٠م

يتألف رصيد المخزون من مخزون مواد تغليف الأنابيب المستهلكة ومن قطع الغيار واللوازم.

ارتفع صافي المخزون بنسبة ٥٧,٠٪ ليصل إلى ١٧,٠ مليون ريال سعودي كما في السنة المنتهية في ٣١ مارس ٢٠٢٠م حيث قامت إدارة شركة ولسبون لتغليف الأنابيب بشراء المزيد من مواد تغليف الأنابيب المستهلكة تماشيًا مع الزيادة في إنتاج تغليف الأنابيب للعقود الجديدة خلال العام.

وسجلت شركة ولسبون لتغليف الأنابيب مبلغ ١٠,١ مليون ريال سعودي و ١٠,١ مليون ريال سعودي و ١,٢ مليون ريال سعودي كمخصصات لتقادم المخزون كما في السنوات المنتهية في ٣١ مارس ٢٠١٩م و ٢٠٢٠م و ٢٠ يوليو ٢٠٢٠م على التوالي، وقد اشتملت بالدرجة الأولى على مخزون قطع غيار.

ويتم احتساب مخصص المخزون على أساس ١٠٠,٠٪ على مخزون متقادم من قطع الغيار و ٥٠,٠٪ مخصص لقطع الغيار التي يزيد عمرها عن ٣٦٠ يوم.

#### الممتلكات/ مصنع ومعدّات (المتداول)

فضلاً راجع جدول ٦-٧ «رصيد الممتلكات ومصنع ومعدّات كما في ٣١ مارس ٢٠١٩م و ٢٠٢٠م و ٢٠ يوليو ٢٠٢٠م.» لمزيد من التفاصيل حول الممتلكات والمصنع والمعدّات التابعة لشركة ولسبون لتغليف الأنابيب.

#### موجودات حق الاستخدام (بما فيه ذلك الاستهلاك)

الجدول (٦-٨٣): موجودات حق الاستخدام كما في ٢٠ يوليو ٢٠٢٠م

٢٠ يوليو ٢٠٢٠م	العملة: ألف ريال سعودي
٢,٤٦٩	أراضي
٢,٤٦٩	مجموع المطلوبات غير المتداولة

مصدر: القوائم المالية المراجعة لشركة ولسبون لتغليف الأنابيب للفترة من ١ ابريل ٢٠٢٠م إلى ٢٠ يوليو ٢٠٢٠م

تمتلك شركة ولسبون لتغليف الأنابيب موجودات مستأجرة تتكون من أرض تبلغ قيمتها ٢,٥ مليون ريال سعودي، يقع عليها مصنع تغليف الأنابيب ضمن المدينة الصناعية الثانية بالدمام.

عادةً ما تكون عقود الإيجار لفترة محددة ولكن يتم النظر في إتاحة خيار التمديد حيث تبدي إدارة شركة ولسبون لتغليف الأنابيب الرغبة بالتمديد. يتم التفاوض على شروط الإيجار كلاً على حدة وهي تتألف من مجموعة واسعة من الشروط والأحكام المختلفة. لا تفرض شروط الإيجار أي تعهدات.

اعتباراً من ٢٠ يوليو ٢٠٢٠م، ليس لدى شركة ولسبون لتغليف الأنابيب أي عقود إيجار قصيرة الأجل.

#### المطلوبات غير المتداولة

الجدول (٦-٨٤): مطلوبات غير متداولة كما في ٣١ مارس ٢٠١٩م و ٢٠٢٠م و ٢٠ يوليو ٢٠٢٠م.

٢٠ يوليو ٢٠٢٠م	٣١ مارس ٢٠٢٠م	٣١ مارس ٢٠١٩م	العملة: ألف ريال سعودي
-	-	-	قروض طويلة الأجل
-	-	٧٩,٠٢٦	قروض طويلة الأجل من المساهمين
-	-	٢,٢١٥	التزامات منافع الموظفين
-	-	٨١,٢٥١	مجموع المطلوبات غير المتداولة

المصدر: القوائم المالية المراجعة لشركة ولسبون لتغليف الأنابيب للسنوات المالية المنتهية في ٣١ مارس ٢٠١٩م و ٢٠٢٠م والفترة من ١ ابريل ٢٠٢٠م إلى ٢٠ يوليو ٢٠٢٠م

#### قروض طويلة الأجل

تتألف القروض طويلة الأجل لشركة ولسبون لتغليف الأنابيب من قرض واحد تم الحصول عليه من صندوق التنمية الصناعية السعودي بقيمة ٤٠,٠ مليون ريال سعودي لتمويل إنشاء تسهيلات مصنع تغليف الأنابيب التابع لشركة ولسبون لتغليف الأنابيب. تم سداد الاقتراضات طويلة الأجل بالكامل في خلال ٢٠٢٠م.

## قروض طويلة الأجل من المساهمين

الجدول (٦-٨٥): توزيع القروض طويلة الأجل من المساهمين للسنوات المالية المنتهية في ٣١ مارس ٢٠١٩ م و ٢٠٢٠ م و ١ أبريل - ٢٠ يوليو ٢٠٢٠ م

العملة: ألف ريال سعودي	٣١ مارس ٢٠١٩ م	٣١ مارس ٢٠٢٠ م	٢٠ يوليو ٢٠٢٠ م
شركة ولسيون القابضة	٣٩,٠٢٣	٢٤,٠٢٣	١٤,٠٢٣
شركة عزيز	-	١٣,٧٥٧	٦,٧٥٦
شركة رؤية للاستثمار	-	١١,٢٥٦	٨,٢٥٧
شركة العربية لمشاريع الأنابيب	٤٠,٠١٣	-	-
مجموع القروض طويلة الأجل من المساهمين	٧٩,٠٣٦	٤٩,٠٣٦	٢٩,٠٣٦

\*ملاحظة: تم تصنيف مجموع القروض طويلة الأجل من المساهمين ضمن المطلوبات المتداولة كما في ٣١ مارس ٢٠٢٠ م نتيجة اندماج الشركتين المصدر: القوائم المالية المراجعة لشركة ولسيون لتغليف الأنابيب للسنوات المالية المنتهية في ٣١ مارس ٢٠١٩ م و ٢٠٢٠ م والفترة من ١ أبريل ٢٠٢٠ م إلى ٢٠ يوليو ٢٠٢٠ م. حصلت شركة ولسيون لتغليف الأنابيب على قروض من المساهمين بلغت ٧٩,٠ مليون ريال سعودي في عام ٢٠٢٠ م لتمويل متطلبات رأس المال العامل، وسددت شركة ولسيون لتغليف الأنابيب مبلغ ٣٠,٠ مليون ريال سعودي على قروض المساهمين خلال العام. القروض مستحقة السداد للمساهمين في عام ٢٠٢٢ م.

تمت إعادة تخصيص الرصيد القائم للقروض من المساهمين الذي تم الحصول عليه من شركة العربية لمشاريع الأنابيب في السنة المنتهية في ٣١ مارس ٢٠١٩ م عبر شركة عزيز وشركة رؤية للاستثمار في السنة المنتهية في ٣١ مارس ٢٠٢٠ م، بالإضافة إلى انخفاض أرصدة القرض القائمة بسبب تسديدات بقيمة ٣٠,٠ مليون ريال سعودي خلال العام. وتم تقسيم الأرصدة القائمة البالغة ١٣,٨ مليون ريال سعودي و ١١,٣ مليون ريال سعودي بين شركة عزيز وشركة رؤية للاستثمار، على التوالي، حيث تم تحويل نسبة المشاركة السابقة لشركة العربية لمشاريع الأنابيب والبالغة ٤٥,٠٪ إلى المساهمين المذكورين أعلاه، مع تقسيم نسبة المساهمة بنسبة ٢٨,٥٪ و ١٦,٥٪ على التوالي.

## التزامات منافع الموظفين

الجدول (٦-٨٦): التزامات منافع الموظفين كما في ٣١ مارس ٢٠١٩ م و ٢٠٢٠ م و ٢٠ يوليو ٢٠٢٠ م

العملة: ألف ريال سعودي	٣١ مارس ٢٠١٩ م	٣١ مارس ٢٠٢٠ م	٢٠ يوليو ٢٠٢٠ م
١ أبريل	١,٦٤٢	٢,٢١٥	٢,٨٠٤
تكلفة الخدمة الحالية	٣٠١	٣٥١	١٣٢
مصرفوف الفائدة	٨٠	٩١	٣٣
مدفوعات	(٧٢)	(١٦٨)	-
إعادة القياس	٢٦٤	٣١٦	٥٠٧
٣١ مارس	٢,٢١٥	٢,٨٠٤	٣,٤٧٨

المصدر: القوائم المالية المراجعة لشركة ولسيون لتغليف الأنابيب للسنوات المالية المنتهية في ٣١ مارس ٢٠١٩ م و ٢٠٢٠ م والفترة من ١ أبريل - ٢٠ يوليو ٢٠٢٠ م. تطبق الشركة خطة منافع محددة تتوافق مع متطلبات نظام العمل بالمملكة. ويتم احتساب المبالغ المسددة عند نهاية خدمة الموظفين وفقاً للخطة على أساس رواتبهم وبدلاتهم وعدد سنوات خدماتهم المتراكمة في تاريخ نهاية خدمتهم، كما هو مبين في الشروط المنصوص عليها في نظام العمل في المملكة. إن خطط منافع نهاية الخدمة للموظفين هي خطط غير مموله ويتم استيفاء التزامات سداد المنافع عند استحقاقها عند إنهاء العمل. نظراً لتطبيق الشركة للمعيار الدولي لإعداد التقارير المالية رقم ١٩، أصبح من الضروري استخدام التقييم الاكتواري لمخصصات المنافع المستحقة للموظفين. قام خبير اكتواري مستقل بإجراء آخر تقييم لإلتزامات منافع الموظفين وفق طريقة وحدة الائتمان المتوقعة كما في ٢٠ يوليو ٢٠٢٠ م.

ارتفع رصيد التزامات منافع الموظفين بنسبة ٢٦,٦٪ إلى ٢,٨ مليون ريال سعودي كما في السنة المنتهية في ٣١ مارس ٢٠٢٠ م و ارتفعت الإلتزامات بنسبة ٢,٠٪ إلى ٣,٤ مليون ريال سعودي في ٢٠ يوليو ٢٠٢٠ م.

تتماشى الزيادات في التزامات منافع الموظفين مع التغيير في افتراض معدل الخصم من ٤,٢٪ في ٢٠١٩ م إلى ٣,٥٪ في ٢٠٢٠ م و ٢,٣٪ في الفترة من ١ أبريل - ٢٠ يوليو ٢٠٢٠ م.

المطلوبات المتداولة

الجدول (٦-٨٧): توزيع المطلوبات المتداولة في ٣١ مارس ٢٠١٩م و ٢٠٢٠م و ٢٠ يوليو ٢٠٢٠م

٢٠ يوليو ٢٠٢٠م	٣١ مارس ٢٠٢٠م	٣١ مارس ٢٠١٩م	العملة: ألف ريال سعودي
-	-	٣,٢٦٣	القروض طويلة الأجل
٣٠,١٨٨	٤٩,٠٣٦	-	قروض طويلة الأجل من المساهمين
١٢٢,١٩١	١١٢,٨٧٦	٧٥,٦١٢	ذمم دائنة تجارية وذمم دائنة أخرى
٣,٤٧٦	٢,٨٠٤	-	التزامات منافع الموظفين
٤٩٠	١,٥٦٧	-	زكاة وضريبة دخل مستحقة الدفع
٢,٦٢٧	٢,٥٩٩	-	مطلوبات إيجارية
١٥٨,٩٨٣	١٦٩,٥٢٤	٧٨,٨٧٥	مجموع مطلوبات متداولة
٤٠٥	٣٩٥	٢٤٢	متوسط فترة السداد بالأيام (مع أرصدة أطراف ذات العلاقة)
٤١	٦٧	٥٣	متوسط فترة السداد بالأيام (دون أرصدة أطراف ذات العلاقة)

المصدر: الشركة القوائم المالية المراجعة لشركة ويسبون لتغليف الأنابيب للسنوات المالية المنتهية في ٣١ مارس ٢٠١٩م و ٢٠٢٠م والفترة من ١ أبريل ٢٠٢٠م إلى ٢٠ يوليو ٢٠٢٠م

قروض طويلة الأجل (متداولة)

يمثل رصيد القروض طويلة الأجل البالغ ٣,٣ مليون ريال سعودي كما في السنة المنتهية في ٣١ مارس ٢٠١٩م إلى الجزء المتداول من الاقتراض طويل الأجل لشركة ويسبون لتغليف الأنابيب الذي تم الحصول عليه من صندوق التنمية الصناعية السعودي.

قروض طويلة الأجل من المساهمين

تمثل القروض طويلة الأجل من المساهمين البالغة ٤٩,٠٣٦ مليون ريال سعودي كما في السنة المنتهية في ٣١ مارس ٢٠٢٠م إلى الجزء المتداول المستحق من قروض المساهمين طويلة الأجل الممنوح لشركة ويسبون لتغليف الأنابيب. فضلا راجع جدول رقم ٦-٨٥ «توزيع القروض طويلة الأجل من المساهمين للسنوات المالية المنتهية في ٣١ مارس ٢٠١٩م و ٢٠٢٠م و ١ أبريل - ٢٠ يوليو ٢٠٢٠م» لمزيد من التفاصيل حول قروض طويلة الأجل من المساهمين.

ذمم دائنة تجارية وذمم دائنة أخرى

الجدول (٦-٨٨): توزيع ذمم دائنة تجارية وذمم دائنة أخرى في ٣١ مارس ٢٠١٩م و ٢٠٢٠م و ٢٠ يوليو ٢٠٢٠م

٢٠ يوليو ٢٠٢٠م	٣١ مارس ٢٠٢٠م	٣١ مارس ٢٠١٩م	العملة: ألف ريال سعودي
١٠٩,٨٦٠	٨٩,٨٥٧	٢٩,٨٨١	أطراف ذات علاقة
٧,١١٢	١٧,٨٢٧	٧,٤١٥	ذمم دائنة تجارية
١,٣٢٨	٢,٢٣١	١,١١٦	مصاريف مستحقة
١,٣٣٥	٢,٠٧٣	-	ضريبة القيمة المضافة
٩٣٣	٨١٨	٦٤٧	رواتب ومنافع
-	-	٣٦,٥٠٧	تكاليف مالية مستحقة متعلق بقرض الشريك
١,٦٢٦	٧٠	٤٦	دفعات مقدمة من عملاء - شراء خردة
١٢٢,١٩١	١١٢,٨٧٦	٧٥,٦١٢	مجموع الذمم الدائنة التجارية والذمم الدائنة الأخرى
			مؤشرات الأداء الرئيسية
٤٠٥	٣٩٥	٢٤٢	متوسط فترة السداد بالأيام (مع أطراف ذات العلاقة)
٤١	٦٧	٥٣	متوسط فترة السداد بالأيام (دون أطراف ذات العلاقة)

المصدر: الشركة والقوائم المالية المراجعة لشركة ويسبون لتغليف الأنابيب للسنوات المالية المنتهية في ٣١ مارس ٢٠١٩م و ٢٠٢٠م والفترة من ١ أبريل ٢٠٢٠م إلى ٢٠ يوليو ٢٠٢٠م

## معاملات أرصدة أطراف ذات علاقة

الجدول (٦-٨٩): الأرصدة القائمة مع أطراف ذات علاقة في ٣١ مارس ٢٠١٩م و ٢٠٢٠م و ٢٠ يوليو ٢٠٢٠م

العملة: ألف ريال سعودي	٣١ مارس ٢٠١٩م	٣١ مارس ٢٠٢٠م	٢٠ يوليو ٢٠٢٠م
الشركة	٢٧,٤٩٢	٨٩,٨٢٥	-
شركة العربية لمشاريع الأنابيب	٥٣٢	٣٢	-
شركة ويلسون كورب ليمتد	١,٠٣٦	-	-
شركة عزيز	٢٧٩	-	-
شركة رؤية للاستثمار	٢٧٩	-	-
شركة ويلسون القابضة	٢٥٠	-	-
شركة محورين	١٣	-	-
<b>المستحق للأطراف ذات علاقة</b>	<b>٢٩,٨٨١</b>	<b>٨٩,٨٥٧</b>	<b>-</b>
مصنع عزيز	٥٣	٥٣	-
المستحق من الأطراف ذات علاقة	٥٣	٥٣	-

المصدر: القوائم المالية المراجعة لشركة ويلسون لتغليف الأنابيب للسنوات المالية المنتهية في ٣١ مارس ٢٠١٩م و ٢٠٢٠م والفترة من ١ ابريل ٢٠٢٠م إلى ٢٠ يوليو ٢٠٢٠م

## الأطراف ذات العلاقة

ارتفعت الذمم الدائنة للأطراف ذات العلاقة بنسبة ٢٠٠,٧٪ من ٢٩,٩ مليون ريال سعودي كما في السنة المنتهية في ٣١ مارس ٢٠١٩م إلى ٨٩,٩ مليون ريال سعودي كما في السنة المنتهية في ٣١ مارس ٢٠٢٠م بسبب الذمم التجارية الدائنة الإضافية للشركة كنتيجة لأعمال التعميد الإضافية والمدفوعات التي قامت بها الشركة نيابة عن شركة ويلسون لتغليف الأنابيب. تراجمت مستحقات الأطراف ذات العلاقة، شركة ويلسون كورب ليمتد وشركة عزيز وشركة رؤية للاستثمار وشركة ويلسون المحدودة وشركة محورين للخدمات الصناعية، من ١,٩ مليون ريال سعودي مجتمعة إلى ٠,٠ مليون ريال سعودي حيث تم دفع جميع عمولات ضمان الشركة من قبل المساهمين من قبل شركة ويلسون لتغليف الأنابيب. ارتفعت الذمم الدائنة للأطراف ذات العلاقة بنسبة ٢٢,٣٪ من ٨٩,٩ مليون ريال سعودي كما في ٣١ مارس ٢٠٢٠م إلى ١٠٩,٩ مليون ريال سعودي كما في ٢٠ يوليو ٢٠٢٠م نتيجة قيام الشركة بالدفع نيابة عن شركة ويلسون لتغليف الأنابيب بالإضافة إلى تراكم المصروفات المستحقة عن القروض الممنوح من المساهمين.

## الذمم الدائنة التجارية

تتكون الذمم التجارية الدائنة بشكل أساسي من مستحقات لموردي المواد المستهلكة، على الصعيد المحلي والخارجي، بالإضافة إلى مصاريف الرسوم الجمركية. ارتفعت الذمم التجارية الدائنة بنسبة ١٤٠,٤٪ من ٧,٤ مليون ريال سعودي كما في السنة المنتهية في ٣١ مارس ٢٠١٩م إلى ١٧,٨ مليون ريال سعودي كما في السنة المنتهية في ٣١ مارس ٢٠٢٠م حيث اشترت شركة ويلسون لتغليف الأنابيب مواد استهلاكية إضافية من الموردين المحليين والدوليين، تماشياً مع التحسن في الإنتاج والمبيعات لهذا العام. ومن ثم انخفضت إلى ٧,١ مليون ريال سعودي في ٢٠ يوليو ٢٠٢٠م.

## مصاريف مستحقة

انخفضت المصاريف المستحقة، المتعلقة بشكل رئيسي مستحقات استئجار المعدات وأجور عمال العقد وإيجار الإيجار ومصاريف الكهرباء. ارتفعت المصاريف المستحقة بنسبة ٩٩,٩٪ لتصل إلى ٢,٢ مليون ريال سعودي كما في ٣١ مارس ٢٠٢٠م مع زيادة النشاط التجاري لشركة ويلسون لتغليف الأنابيب ومن ثم انخفضت إلى ١,٣ مليون ريال سعودي كما في ٢٠ يوليو ٢٠٢٠م نتيجة توقف المصنع نتيجة الجائحة.

## ضريبة القيمة المضافة المستحقة

تكدت الشركة رصيد ضريبة القيمة المضافة المستحقة البالغة ١,٣ مليون ريال كما في ٢٠ يوليو ٢٠٢٠م تماشياً مع الإيرادات المُحققة. يتم عرض رصيد ضريبة القيمة المضافة بصافي القيمة من أرصدة الضريبة المدينة والدائنة.

## رواتب ومنافع الموظفين المستحقة

تتألف الرواتب ومنافع الموظفين مستحقة الدفع من الرواتب المستحقة للعاملين ومصاريف السفر جواً التي تكبدتها الشركة لموظفيها. ثبتت الرواتب والمنافع مستحقة الدفع نسبياً عند ٠,٦ مليون ريال سعودي في السنة المنتهية في ٣١ مارس ٢٠١٩م و مليون ريال سعودي و ٠,٨ مليون كما في ٣١ مارس ٢٠٢٠م، وارتفعت بنسبة ١٤١,١٪ لتصل إلى ٠,٩ مليون ريال سعودي كما في ٢٠ يوليو ٢٠٢٠م نظراً للزيادة في مصاريف تذاكر السفر للموظفين.



## تكاليف مالية مستحقة متعلقة بقرض الشريك

بلغت التكاليف المالية المستحقة المتعلقة بقروض المساهمين ٣٦,٥ مليون ريال سعودي كما في السنة المنتهية في ٣١ مارس ٢٠١٩م. في السنة المنتهية في ٣١ مارس ٢٠٢٠م و ٢٠ يوليو ٢٠٢٠م انخفض رصيد التكاليف المالية المستحقة إلى ٠,٠ مليون ريال سعودي حيث دفعت شركة ولسبون لتغليف الأنابيب جزءاً من الرصيد القائم إلى شركائها.

## التزامات منافع الموظفين (متداولة)

تتعلق التزامات منافع الموظفين البالغة ٣,٥ مليون ريال سعودي كما في ٢٠ يوليو ٢٠٢٠م بالجزء الحالي المستحق من منافع نهاية الخدمة لشركة ولسبون لتغليف الأنابيب لموظفيها. فضلاً راجع جدول ٦-٨٦ «التزامات منافع الموظفين كما في ٣١ مارس ٢٠١٩م و ٢٠٢٠م و ٢٠ يوليو ٢٠٢٠م» لمزيد من التفاصيل حول التزامات منافع الموظفين الخاصة بشركة ولسبون لتغليف الأنابيب.

## زكاة و ضريبة دخل مستحقة الدفع

تكبدت شركة ولسبون لتغليف الأنابيب رصيد صافي الزكاة وضريبة الدخل المستحقة بقيمة ٠,٥ مليون ريال سعودي كما في ٢٠ يوليو ٢٠٢٠م، وهو يتألف من ٠,٢ مليون ريال سعودي من الزكاة المستحقة و ٠,٣ مليون ريال سعودي من ضريبة الدخل المستحقة الدفع.

## مطلوبات إيجارية (متداولة)

الجدول (٦-٩٠): المطلوبات الإيجارية كما في ٣١ مارس ٢٠١٩م و ٢٠٢٠م و ٢٠ يوليو ٢٠٢٠م

العجلة: ألف ريال سعودي	٣١ مارس ٢٠١٩م	٣١ مارس ٢٠٢٠م	٢٠ يوليو ٢٠٢٠م
الحد الأدنى لمدفوعات الإيجار المستقبلية	-	٣,٦٠٠	٣,٦٠٠
ناقصاً: سداد الحد الأدنى من مدفوعات الإيجار	-	(٣٠٠)	(٣٠٠)
ناقصاً: التكاليف المالية المستقبلية غير المستحقة بعد	-	(٧٠١)	(٦٦٢)
صافي القيمة الحالية للحد الأدنى لمدفوعات الإيجار	-	٢,٥٩٩	٢,٦٣٨
ناقصاً: الجزء المتداول المعروض ضمن المطلوبات المتداولة	-	٢,٥٩٩	٢,٦٣٨
الجزء غير المتداول من المطلوبات الإيجارية	-	-	-

المصدر: القوائم المالية المراجعة لشركة ولسبون لتغليف الأنابيب للسنوات المنتهية في ٣١ مارس ٢٠١٩م و ٢٠٢٠م والفترة من ١ أبريل ٢٠٢٠م إلى ٢٠ يوليو ٢٠٢٠م

ثبتت شركة ولسبون لتغليف الأنابيب الإيجارات طويلة الأجل كموجودات كما تم إثبات المطلوبات بعد تطبيق المعيار الدولي لإعداد التقارير المالية رقم ١٦ منذ ١ أبريل ٢٠١٩م.

استناداً إلى التقييم، قامت الشركة بإثبات موجودات حق الاستخدام والمطلوبات المقابلة بقيمة ٢,٨ مليون ريال سعودي في ١ أبريل ٢٠١٩م. وتم احتساب استهلاك بقيمة ٠,٢ مليون ريال سعودي في السنة المالية ٢٠٢٠م مما جعل القيمة الختامية لموجودات حق الاستخدام تصل إلى ٢,٦ مليون ريال سعودي. وتضمنت الموجودات الإيجارية إيجار الأرض من هيئة المدن الصناعية بمبلغ ٠,٢ مليون ريال سعودي سنوياً وقد تم تشييد مبنى الإدارة على تلك الأرض.

## حقوق الملكية

الجدول (٦-٩١): حقوق الملكية كما في ٣١ مارس ٢٠١٩م و ٢٠٢٠م و ٢٠ يوليو ٢٠٢٠م

العجلة: ألف ريال سعودي	٣١ مارس ٢٠١٩م	٣١ مارس ٢٠٢٠م	٢٠ يوليو ٢٠٢٠م
رأس المال	٣٣,٧٦٦	٣٣,٧٦٦	٣٣,٧٦٦
خسائر متراكمة	(٩٠,٦١٩)	(٧٨,٥٣٨)	(٧٤,٤٢١)
مجموع حقوق الملكية	(٥٦,٨٥٤)	(٤٤,٧٧٢)	(٤٠,٦٥٥)
مؤشر الأداء الأساسي			
عائد على حقوق الملكية	٣١,٩%	٣١,٢%	١١,٥%

المصدر: القوائم المالية المراجعة لشركة ولسبون لتغليف الأنابيب للسنوات المالية المنتهية في ٣١ مارس ٢٠١٩م و ٢٠٢٠م والفترة من ١ أبريل ٢٠٢٠م إلى ٢٠ يوليو ٢٠٢٠م

## رأس المال

الجدول (٦-٩٢): رأس المال كما فيه ٣١ مارس ٢٠١٩ م، ٢٠٢٠ م و ٢٠ يوليو ٢٠٢٠ م

العملة: ألف ريال سعودي	بلد التأسيس	٣١ مارس ٢٠١٩ م	٣١ مارس ٢٠٢٠ م	٢٠ يوليو ٢٠٢٠ م
شركة ويلسون القابضة	موريشيوس	%٥٠,٠١	%٥٠,٠١	%٥٠,٠١
شركة عزيز	المملكة	-	%٢٨,٥٠	%٢٨,٥٠
شركة رؤية للاستثمار	المملكة	-	%١٦,٥٠	%١٦,٥٠
شركة العربية لمشاريع الأنابيب	المملكة	%٤٥,٠٠	-	-
شركة محورين	المملكة	%٤,٩٩	%٤,٩٩	%٤,٩٩
<b>المجموع</b>		<b>%١٠٠,٠</b>	<b>%١٠٠,٠</b>	<b>%١٠٠,٠</b>

المصدر: القوائم المالية المراجعة لشركة ويلسون لتغليف الأنابيب للسنوات المالية المنتهية في ٣١ مارس ٢٠١٩ م و ٢٠٢٠ م والفترة من ١ ابريل ٢٠٢٠ م إلى ٢٠ يوليو ٢٠٢٠ م

يتكون رأس المال الصادر عن شركة ويلسون لتغليف الأنابيب من رأس مال مصرح به ومدفوع بقيمة ٣٣,٨ مليون ريال سعودي، مقسم إلى ريال سعودي واحد لكل سهم. في ١٤٤١/٠٣/٠٤ هـ (الموافق ٢٠١٩/١١/٠١ م)، غيّرت شركة ويلسون لتغليف الأنابيب نسبة ملكية الشركة، وبناءً على ذلك، عدلت عقدها التأسيسي وترخيص الاستثمار الأجنبي الصادر عن وزارة الاستثمار بحيث يعكس التغيير في نسبة الملكية.

## خسائر متراكمة

انخفضت الخسائر المتراكمة إلى ٧٨,٥ مليون ريال سعودي كما في ٣١ مارس ٢٠٢٠ إلى ٧٤,٤ مليون ريال سعودي كما في ٢٠ يوليو ٢٠٢٠ حيث حققت شركة ويلسون لتغليف الأنابيب أرباح بقيمة ١٢,٥ مليون ريال سعودي و ٤,٦ مليون ريال سعودي.

## ج. قائمة التدفقات النقدية لشركة ويلسون لتغليف الأنابيب

الجدول (٦-٩٣): قائمة التدفقات النقدية للسنوات المالية المنتهية في ٣١ مارس ٢٠١٩ م، ٢٠٢٠ م و ٢٠ يوليو ٢٠٢٠ م

العملة: ألف ريال سعودي	٣١ مارس ٢٠١٩ م	٣١ مارس ٢٠٢٠ م	٢٠ يوليو ٢٠٢٠ م
<b>الربح (الخسارة) قبل الزكاة وضريبة الدخل</b>	(١٨,١٤٠)	١٣,٩٦٥	٥,١١٤
<b>تعديلات ل:</b>			
استهلاك وإطفاء	٨,٤٥٦	٨,٥٢٣	٢,٦٠٤
ربح من استبعاد ممتلكات ومعدات	(٢٨)	-	-
(عكس) مخصص مخزون متقدم	٧٤	(٣٩)	٩٢
مخصص الخسارة الائتمانية المتوقعة	٢٤٢	-	-
تكاليف مالية	٤,٧٧٤	٤,٧٠٥	٦٢٥
التزامات منافع الموظفين	٢٨١	٤٤١	١٦٥
<b>التغيرات في الموجودات والمطلوبات التشغيلية:</b>			
نقص (زيادة) في المخزون	(٤,٨٠٢)	(٦,١٤٦)	٣,٠١١
زيادة في ذمم مدينة تجارية وذمم مدينة أخرى	١١,٣٢٣	(١٩,٢٤١)	(٣٢٧)
نقص (زيادة) في ذمم دائنة تجارية وذمم دائنة أخرى	٥,١٠٩	٧٣,٧٧١	٩,٣١٥
النقد الناتج من العمليات	٧,٢٧٩	٧٥,٩٧٨	٢٠,٥٨٩
التزامات منافع الموظفين مدفوعة	(٧٢)	(١٦٨)	-
الزكاة والضرائب المدفوعة	-	-	(١,٥٦٧)
تكاليف مالية مدفوعة	(٦٢٤)	(٤٠,٥٧٠)	(٧٦)
<b>صافي النقد الوارد من الأنشطة التشغيلية</b>	<b>٦,٦٨٢</b>	<b>٣٥,٢٤١</b>	<b>١٨,٩٤٦</b>
مدفوعات لشراء ممتلكات ومعدات	(٩١)	(٣٨٧)	(٥٨٠)
متحصلات من استبعاد ممتلكات ومعدات	٢٨	-	-

العـمـلـة: ألف ريال سعـودـي	٣١ مارس ٢٠١٩م	٣١ مارس ٢٠٢٠م	٢٠ يوليو ٢٠٢٠م
صافي النقد الصادر من الأنشطة الاستثمارية	(٥٣)	(٣٨٧)	(٥٨٠)
سداد اقتراضات طويلة الأجل	(٨,٢٢٣)	(٣,٢٦٣)	-
سداد اقتراضات طويلة الأجل من المساهمين	-	(٣٠,٠٠٠)	(٢٠,٠٠٠)
سداد مطلوبات إيجارية	-	(١٧٨)	-
صافي النقد الصادر من الأنشطة التمويلية	(٨,٢٢٣)	(٣٣,٤٤٢)	(٢٠,٠٠٠)
صافي التغير في النقد وما يماثله	(١,٥٩٤)	١,٤١٢	(١,٦٣٤)
نقد وما يماثله في بداية الفترة	١,٨٤٣	٢٤٩	١,٦٦١
نقد وما يماثله في نهاية الفترة	٢٤٩	١,٦٦١	٢٧

المصدر: القوائم المالية المراجعة لشركة ولسبون لتغليف الأنابيب للسنوات المالية المنتهية في ٣١ مارس ٢٠١٩م و٢٠٢٠م والفترة من ١ أبريل ٢٠٢٠م إلى ٢٠ يوليو ٢٠٢٠م

#### التدفقات النقدية من الأنشطة التشغيلية

ارتفعت التدفقات النقدية الواردة من الأنشطة التشغيلية إلى ٣٥,٢ مليون ريال سعودي خلال عام ٢٠٢٠م مقارنة بـ ٦,٧ مليون ريال سعودي في ٢٠١٩, مدفوعة بالدرجة الأولى بزيادة صافي أرباح الشركة والأثر الإيجابي لتغيرات رأس المال العامل خلال العام والتي بلغت ٤,٤ مليون ريال سعودي. وانخفضت التدفقات النقدية الواردة من الأنشطة التشغيلية إلى ١٨,٩ مليون ريال سعودي في ٢٠ يوليو ٢٠٢٠م نتيجة الاندماج.

#### التدفقات النقدية من الأنشطة الاستثمارية

ارتفعت التدفقات النقدية الصادرة من الأنشطة الاستثمارية إلى ٠,١ مليون ريال سعودي في عام ٢٠١٩م مدفوعة بإضافات الآلات والمعدات المكتبية إلى الممتلكات والمصنع والمعدات خلال العام. ارتفع الإنفاق الرأسمالي خلال عام ٢٠٢٠م حيث ارتفعت التدفقات النقدية الصادرة من الأنشطة الاستثمارية إلى ٠,٤ مليون ريال سعودي نتيجة الإضافات على الآلات بمبلغ ٠,٢ مليون ريال سعودي، إضافة إلى الأعمال الرأسمالية قيد التنفيذ خلال العام والتي بلغت ٠,٢ مليون ريال سعودي. ارتفعت التدفقات النقدية الصادرة من الأنشطة الاستثمارية في ٢٠ يوليو ٢٠٢٠م لتصل إلى ٠,٦ مليون ريال سعودي.

#### التدفقات النقدية من الأنشطة التمويلية

بلغت التدفقات النقدية الصادرة من الأنشطة التمويلية خلال عام ٢٠١٩م مبلغ ٨,٢ مليون ريال سعودي. ارتفعت التدفقات النقدية الصادرة من الأنشطة التمويلية خلال عام ٢٠٢٠م لتصل إلى ٣٢,٤ مليون ريال سعودي حيث سددت شركة ولسبون لتغليف الأنابيب مبلغ ٣٠,٠ مليون ريال سعودي من القروض المستحقة للشركاء بالإضافة إلى مدفوعات لقروض شركة ولسبون لتغليف الأنابيب طويلة الأجل ومطلوبات الإيجار البالغة ٣,٢ مليون ريال سعودي و ٠,٢ مليون ريال سعودي على التوالي. وقد بلغت التدفقات النقدية الصادرة من الأنشطة التمويلية خلال الفترة المنتهية في ٢٠ يوليو ٢٠٢٠م إلى ٢٠ مليون ريال سعودي نتيجة سداد اقتراضات طويلة الأجل من المساهمين

لم يتم دفع أي أرباح للشركاء خلال السنوات المالية المنتهية في ٣١ مارس ٢٠١٩م و٢٠٢٠م أو الفترة المنتهية في ٢٠ يوليو ٢٠٢٠م.

## ٥-٦ المعلومات المالية التصورية للشركة

### ١-٥-٦ أسس الأعداد وملخص السياسات المحاسبية المهمة

السياسات المحاسبية التي طبقتها الشركة في إعداد المعلومات المالية التصورية مماثلة للسياسات المحاسبية المستخدمة في القوائم المالية المراجعة المذكورة أعلاه في القسم ٤-٦ (ملخص المعلومات المالية ومؤشرات الأداء الرئيسية) لكل من الشركة وشركة ولسبون لتغليف الأنابيب. فيما يلي أسس الإعداد للشركة التصورية:

#### أ. أسس الإعداد

أعدت الشركة المعلومات المالية التصورية المرفقة للسنوات المنتهية في ٣١ مارس ٢٠١٩م و٢٠٢٠م لإظهار الأثر المالي على بياناتها المالية التاريخية للمعاملة أدناه بافتراض إتمام هذه المعاملة في ١ أبريل ٢٠١٧م.

في ٢١/٠٩/١٤٤١هـ (الموافق ٢٠٢٠/٠٥/١٤م)، وقع مساهمو الشركة اتفاقية اندماج مع شركة ولسبون لتغليف الأنابيب، وهي شركة ذات مسؤولية محدودة مسجلة في المملكة، مملوكة لنفس مساهمي الشركة و بنفس نسبة المساهمة (تحت السيطرة المشتركة) (ويشار إليها بـ«الاندماج»). تمت الموافقة على الاندماج من قبل وزارة التجارة في ٣٠/١١/١٤٤١هـ (الموافق ٢٠٢٠/٠٧/٢١م).

دخلت الشركة في اتفاقية الاندماج لغرض دمج الشركتين عن طريق ضم شركة ولسبون لتغليف الأنابيب إلى الشركة، حيث تم الاتفاق على دمج عمليات شركة ولسبون لتغليف الأنابيب وجميع أصولها وحقوقها ومسؤولياتها والتزاماتها مع الشركة دون أي مقابل نقدي أو غير نقدي. بعد عملية الاندماج سوف ينتهي وجود شركة ولسبون لتغليف الأنابيب كشركة منفصلة.

يتم الاندماج بين الشركة وشركة ويلسبون لتغليف الأنابيب التي تخضع لسيطرة مشتركة. في غياب التوجيه المنصوص عليه في المعايير الدولية لإعداد التقارير المالية بشأن المعالجة المحاسبية لدمج الأعمال بين الكيانات الخاضعة لسيطرة مشتركة، اختارت الإدارة تطبيق محاسبة إعادة المعالجة باعتبارها سياستها المحاسبية وتخطط لتطبيق هذه السياسة بشكل متسق من فترة إلى أخرى على جميع مجموعات الأعمال في إطار مشترك التي تعتبر متشابهة في طبيعتها. بناءً على ما ورد أعلاه، قررت الشركة أنه في بياناتها المالية المرحلية التالية سوف تحسب الاندماج باستخدام المحاسبة السابقة. بموجب شروط اتفاقية الاندماج المذكورة أعلاه ووفقاً للمحاسبة السابقة، تم استخدام القيم الدفترية لشركة ويلسبون لتغليف الأنابيب كقيم للمحاسبة السابقة. نظراً لعدم وجود مقابل النقدي أو غير النقدي في عملية الدمج، تم إضافة القيمة الدفترية الإجمالية لأصول والتزامات شركة ويلسبون لتغليف الأنابيب في ١ أبريل ٢٠١٧م في الأرباح المبقتة.

توضح المعلومات المالية التصورية الآثار التي كان من الممكن أن تحدثها عملية الدمج على البيانات المالية التاريخية المراجعة إذا كان الاندماج قد تم في وقت سابق (١ أبريل ٢٠١٧م) ولا يمثل النتائج المالية أو المركز المالي الفعلية للشركة.

أعدت المعلومات المالية التصورية للشركة للسنة المنتهية في ٣١ مارس ٢٠٢١م من قبل إدارة الشركة وفقاً للسياسات المحاسبية للشركة، وتم التأكد منها من قبل مراجع الحسابات (شركة برايس وترهاوس كوبرز محاسبون قانونيون) بما يتفق مع المعيار الدولي لارتباطات التأكيد رقم ٣٤٢٠ (ISA ٣٤٢٠).

بالنسبة لإعداد المعلومات المالية التصورية المرفقة للسنة المنتهية في ٣١ مارس ٢٠٢١، استخدمت الإدارة القوائم المالية المراجعة للشركة للسنة المنتهية في ٣١ مارس ٢٠٢١ المعدة وفقاً للمعايير الدولية للتقرير المالي، والمعايير والإصدارات الأخرى الصادرة عن الهيئة السعودية للمراجعين والمحاسبين. والقوائم المالية المراجعة لشركة ويلسبون ميدل ايست لتبطين وتغليف الأنابيب للفترة من ١ أبريل ٢٠٢٠ إلى ٢٠ يوليو ٢٠٢٠ والتي تم إعدادها طبقاً للمعايير الدولية للتقرير المالي المعتمدة في المملكة العربية السعودية والمعايير والإصدارات الأخرى الصادرة عن الهيئة السعودية للمراجعين والمحاسبين. أصدر مراجعو الحسابات تقارير المراجعة الخاصة بهم حول القوائم المالية للشركة للسنة المنتهية في ٣١ مارس ٢٠٢١ بتاريخ ٢٤ يونيو ٢٠٢١ وتقدير مراجعة القوائم المالية لشركة ويلسبون ميدل ايست لتبطين وتغليف الأنابيب عن الفترة من ١ أبريل ٢٠٢٠ إلى ٢٠ يوليو ٢٠٢٠ بتاريخ ٤ فبراير ٢٠٢١.

بالنسبة لفرات المقارنة المعروضة في المعلومات المالية التصورية المرفقة للسنوات المنتهية في ٣١ مارس ٢٠١٩ و ٣١ مارس ٢٠٢٠، استخدمت الإدارة القوائم المالية القانونية المراجعة للشركة وويلسبون ميدل ايست لتبطين وتغليف الأنابيب للسنتين المنتهيتين في ٣١ مارس ٢٠١٩ و ٢٠٢٠ المعدة وفقاً للمعايير الدولية لإعداد التقارير المالية، المعتمدة في المملكة العربية السعودية، والمعايير والإصدارات الأخرى الصادرة عن الهيئة السعودية للمراجعين والمحاسبين (سوكبا). أصدر المراجعون تقارير المراجعة الخاصة بهم حول القوائم المالية القانونية المراجعة للشركة وويلسبون ميدل ايست لتبطين وتغليف الأنابيب للسنتين المنتهيتين في ٣١ مارس ٢٠١٩ و ٣١ مارس ٢٠٢٠ بتاريخ ٢٧ مايو ٢٠١٩ و ١٧ يونيو ٢٠٢٠، على التوالي.

تم إعداد المعلومات المالية التصورية للأغراض التوضيحية فقط وتستند التسويات لأغراض إعداد المعلومات المالية التصورية إلى الافتراضات التالية:

#### تاريخ الدمج

من المفترض أن الدمج بين الشركة وشركة ويلسبون لتغليف الأنابيب تم في ١ أبريل ٢٠١٧م.

#### سيطرة مشتركة والتغير في هيكل نسبة الملكية

في ١ نوفمبر ٢٠١٩م، تم تغيير نسبة ملكية الشركة شركة ويلسبون لتغليف الأنابيب لتتناسب مع هيكل نسبة الملكية، وعليه عدلت شركة ويلسبون لتغليف الأنابيب عقود تأسيسها وترخيص الاستثمار الأجنبي الخاص بها الصادر عن وزارة الاستثمار بحيث يعكس التغير في نسبة الملكية. تم الافتراض بأن هذا التغير في نسبة الملكية قد تم في ١ أبريل ٢٠١٧م وبالتالي ستكون الشركة وشركة ويلسبون لتغليف الأنابيب تحت سيطرة مشتركة من ١ أبريل ٢٠١٧م. يتم توزيع التعديلات في القوائم التصورية للتغيرات في حقوق الملكية بين لشركاء وفقاً للنسبة الملكية المعدلة في الشركة.

#### احتياطي نظامي

تم تعديل الاحتياطي النظامي بما يتناسب مع المعلومات المالية التصورية المرفقة الناتجة عن الدمج. تم إجراء التعديل ليعكس الاحتياطي النظامي استناداً إلى الربح للسنة طبقاً للمعلومات المالية التصورية للسنة المنتهية في ٣١ مارس ٢٠٢١م.

#### التزام الزكاة وضريبة الدخل

من المفترض أنه لم يكن هناك أثر على التزام الزكاة وضريبة الدخل للشركة نتيجةً للدمج. وعليه، لم يتم إجراء أي تعديلات بالنسبة لمخصصات الزكاة وضريبة الدخل للسنوات ذات العلاقة.

#### المعاملات والأرصدة بين الشركات

تتمثل المعاملات بين الشركات في بيع وشراء الأنابيب الحلزونية والمطوية بين الشركة وشركة ويلسبون لتبطين وتغليف الأنابيب. تم استبعاد الإيرادات وتكلفة الإيرادات بافتراض أيضاً عدم وجود ربح أو خسارة غير محققة في المخزون الختامي للشركة.

لا تراعي المعلومات المالية التصورية آثار أي منافع متوقعة أو تكاليف متكبدة لتحقيق هذه المنافع نتيجة للدمج. لا تعطي المعلومات المالية التصورية أي مؤشر عن النتائج أو المركز المالي فضلاً عن الوضع المالي المستقبلي لأنشطة الشركة.

تتوافق السياسات المحاسبية الهامة المطبقة من قبل الشركة في إعداد هذه المعلومات المالية الأولية مع السياسات المحاسبية الواردة في القوائم المالية المراجعة النظامية للشركة للسنة المنتهية في ٣١ مارس ٢٠٢١م. بالإضافة إلى ذلك، فإن السياسات المحاسبية المطبقة من قبل شركة ويلسبون لتبطين وتغليف الأنابيب في إعداد قوائمها المالية المراجعة للفترة من ١ أبريل ٢٠٢٠م إلى ٢٠ يوليو ٢٠٢٠م تتوافق مع السياسات المحاسبية للشركة.

إن السياسات المحاسبية الهامة المطبقة من قبل الشركة في إعداد هذه المعلومات المالية التصورية للسنة المنتهية في ٣١ مارس ٢٠٢١م، تتفق مع السياسات المحاسبية الهامة لكل من الشركة وشركة ويلسبون لتبطين وتغليف الأنابيب في إعداد قوائمها المالية المراجعة للفترة من ١ أبريل ٢٠٢٠م إلى ٢٠ يوليو ٢٠٢٠م.

## ٦-٥-٢ ملخص للمعلومات المالية التصورية

الجدول (٦-٩٤): ملخص للمعلومات المالية التصورية للشركة للسنوات المالية المنتهية في ٣١ مارس ٢٠١٩م و ٢٠٢٠م و ٢٠٢١م

٢٠٢١م	٢٠٢٠م	٢٠١٩م	العملة: ألف ريال سعودي
قائمة الربح أو الخسارة والدخل الشامل الآخر التصورية			
٩٧٤,٩٥٥	١,٧٦٧,٦٢٩	٧٣٥,٢٣٥	إيرادات
(٧٣٨,٤٣١)	(١,٤٠٨,٤٩٥)	(٧٦٣,١١٠)	تكلفة الإيرادات
٢٣٦,٥٢٥	٣٥٩,١٣٤	(٢٧,٨٧٥)	إجمالي الربح
(١٣,٨٧٢)	(١٦,٨٤٤)	(١٩,٢٧٥)	مصاريف عمومية وإدارية
(٥,٥٤٧)	(٧,٦٥٧)	(١١,٥١٦)	مصاريف بيع وتسويق
(٢,٤٩٨)	(٣,٩٢٨)	(٢٤٣)	مخصص الخسارة الائتمانية المتوقعة
(١,١٩٠)	٢,٧١٥	١,٢٨٩	إيرادات أخرى
٢١٣,٤١٨	٣٣٣,٤٢١	(٥٧,٦٢٠)	ربح (خسارة) التشغيل
(٣٢,٦٣٦)	(٥٢,٩٠٦)	(٣٢,٨٧٢)	تكاليف مالية
١٨٠,٧٨٢	٢٨٠,٥١٥	(٩٠,٤٩٢)	الربح (الخسارة) قبل الزكاة وضريبة الدخل
(٥,٦٥٣)	(٤,٧٥٧)	١١٧	مصروف الزكاة
(٢٢,٢٣٨)	(٢٦,٤٢٧)	٢,٩٣٦	مصروف ضريبة الدخل
١٥٢,٨٩٠	٢٤٩,٣٣١	(٨٧,٤٤٠)	ربح (خسارة) السنة
قائمة المركز المالي			
٣٠٤,٢٢٧	٣٤٣,٤٢٥	٣٤٤,٤٤٤	مجموع الموجودات غير المتداولة
٥١٤,٦٢٢	٨٤٠,٠٥٢	٥٥٩,٨٦٥	مجموع الموجودات المتداولة
٨١٨,٨٤٩	١,١٨٣,٤٧٧	٩٠٤,٣٠٩	مجموع الموجودات
٥١٧,٦١٧	٢٣١,٧٩١	(١٥,٩٥٢)	مجموع حقوق الملكية
٤٦,٣٣٩	١٩٨,٠١٥	٢٧٢,٢٢٣	مجموع المطلوبات غير المتداولة
٢٥٤,٨٩٢	٧٥٣,٦٧٢	٦٤٨,٠٣٨	مجموع المطلوبات المتداولة
٣٠١,٢٣٢	٩٥١,٦٨٧	٩٢٠,٢٦١	مجموع المطلوبات
٨١٨,٨٤٩	١,١٨٣,٤٧٧	٩٠٤,٣٠٩	مجموع المطلوبات وحقوق الملكية
قائمة التدفقات النقدية للشركة			
٣٧٦,٣٣٤	(١١٢,٥٧٠)	(١٨١,٢٠٩)	صافي النقد الصادر من الأنشطة التشغيلية
(٢,٠٤٠)	(٣,٢٨٠)	(٢٣,٤٩١)	صافي النقد الصادر في الأنشطة الاستثمارية
(٤٠٢,٧٦٢)	١٧٠,١٤٩	١٦٠,١٥١	صافي النقد الصادر من الأنشطة التمويلية
٧٠,٧٨٥	١٦,٤٨٧	٦١,٠٣٥	نقد وما يماثله في بداية السنة
٤٢,٣١٦	٧٠,٧٨٥	١٦,٤٨٧	نقد وما يماثله في نهاية السنة

المصدر: المعلومات المالية التصورية للشركة للسنة المنتهية في ٣١ مارس ٢٠٢١م

## أ. قائمة الربح أو (الخسارة) والدخل الشامل الآخر التصورية

يُظهر الجدول الآتي قائمة الربح أو (الخسارة) والدخل الشامل الآخر التصورية للسنوات المالية المنتهية في ٣١ مارس ٢٠١٩م و٢٠٢٠م و٢٠٢١م :

الجدول (٦-٩٥): قائمة الربح أو (الخسارة) والدخل الشامل الآخر التصورية للسنوات المالية المنتهية في ٣١ مارس ٢٠١٩م و٢٠٢٠م و٢٠٢١م

العملة: ألف ريال سعودي	٢٠١٩م	٢٠٢٠م	٢٠٢١م	نسبة التغيير (٢٠١٩م - ٢٠٢٠م)	نسبة التغيير (٢٠٢٠م - ٢٠٢١م)	معدل النمو السنوي المركب
بيان الدخل الشامل						
إيرادات	٧٣٥,٢٣٥	١,٧٦٧,٦٢٩	٩٧٤,٩٥٥	١٤٠,٤%	(٤٥)%	(١٣)%
تكلفة الإيرادات	(٧٦٣,١١٠)	(١,٤٠٨,٤٩٥)	(٧٣٨,٤٣١)	٨٤,٦%	(٤٨)%	٢%
إجمالي الربح	(٢٧,٨٧٥)	٣٥٩,١٣٤	٢٣٦,٥٢٥	(١٣٨٨,٤)%	(٣٤)%	غير منطبق
مصاريف عمومية وإدارية	(١٩,٢٧٥)	(١٦,٨٤٤)	(١٣,٨٧٢)	(١٢,٦)%	(١٨)%	١٨%
مصاريف بيع وتسويق	(١١,٥١٦)	(٧,٦٥٧)	(٥,٥٤٧)	(٣٣,٥)%	(٢٨)%	٤٤%
مخصص الخسارة الائتمانية المتوقعة	(٢٤٣)	(٣,٩٢٨)	(٢,٤٩٨)	١,٥١٦,٥%	(٣٦)%	٦٩%
إيرادات أخرى	١,٢٨٩	٢,٧١٥	(١,١٩٠)	١١٠,٦%	(١٤٤)%	غير منطبق
ربح (خسارة) التشغيل	(٥٧,٦٢٠)	٣٣٣,٤٢١	(٢١٣,٤١٨)	٤٧٨,٧%	(١٦٤)%	٤٨%
تكاليف مالية	(٣٢,٨٧٢)	(٥٢,٩٠٦)	(٣٢,٦٣٦)	٦٠,٩%	(٣٨)%	٠%
الربح (الخسارة) قبل الزكاة وضريبة الدخل	(٩٠,٤٩٢)	٢٨٠,٥١٥	١٨٠,٧٨٢	٢١٠,٠%	(٣٦)%	غير منطبق
مصرف الزكاة	١١٧	(٤,٧٥٧)	(٥,٦٥٣)	(٤,١٦٥,٨)%	(١٩)%	غير منطبق
مصرف ضريبة الدخل	٢,٩٣٦	(٢٦,٤٢٧)	(٢٣,٢٣٨)	(١,٠٠٠,١)%	(١٦)%	غير منطبق
ربح (خسارة) السنة	(٨٧,٤٤٠)	٢٤٩,٣٣١	١٥٢,٨٩٠	(٣٨٥,١)%	(٣٩)%	غير منطبق
إعادة قياس التزامات منافع الموظفين	(١,٦٢٦)	(١,٥٨٩)	(١,٠١٧)	(٢,٣)%	(٣٦)%	٢٦%
مجموع الدخل (الخسارة) الشاملة للسنة	(٨٩,٠٦٦)	٢٤٧,٧٤٢	١٥١,٨٧٤	(٣٧٨,٢)%	(٣٩)%	غير منطبق

المصدر: الشركة والمعلومات المالية التصورية للشركة للسنة المنتهية في ٣١ مارس ٢٠٢١م

تظهر الجداول أدناه تسويات قوائم الربح أو (الخسارة) والدخل الشامل الآخر التصورية في كل عام:

الجدول (٦-٩٦): تسويات الربح والخسارة والدخل الشامل الآخر للسنة المنتهية في ٣١ مارس ٢٠١٩م

العملة: ألف ريال سعودي	الشركة ٢٠١٩م	شركة ويلسون لتغليف الأنابيب ٢٠١٩م	التسويات	٢٠١٩م تصورية
بيان الدخل الشامل				
إيرادات	٧٠٧,١٩٠	٤٧,٠٢١	(١٨,٩٨٦)	٧٣٥,٢٣٥
تكلفة الإيرادات	(٧٢٥,٩٥٨)	(٥٦,١٣٨)	١٨,٩٨٦	(٧٦٣,١١٠)
إجمالي الربح	(١٨,٧٦٨)	(٩,١٠٧)	-	(٢٧,٨٧٥)
مصاريف عمومية وإدارية	(١٤,٧٨٩)	(٤,٤٨٦)	-	(١٩,٢٧٥)
مصاريف بيع وتسويق	(١١,٥١٦)	-	-	(١١,٥١٦)
مخصص الخسارة الائتمانية المتوقعة	-	(٢٤٣)	-	(٢٤٣)
إيرادات تشغيلية أخرى- بالصادف	٧٣٩	٥٥٠	-	١,٢٨٩
ربح (خسارة) التشغيل	(٤٤,٣٣٤)	(١٣,٢٨٦)	-	(٥٧,٦٢٠)
تكاليف مالية	(٢٨,٠١٨)	(٤,٨٥٤)	-	(٣٢,٨٧٢)

العـمـلة: ألف ريال سعـودـي	الشركة ٢٠١٩ م	شركة ويلسون لتغليـف الأناـبـيـب ٢٠١٩ م	التسويات	٢٠١٩ م تصورية
ربح (خسارة) قبل الزكاة	(٧٢,٣٥٢)	(١٨,١٤٠)	-	(٩٠,٤٩٢)
مصروف الزكاة	١١٧	-	-	١١٧
مصروف ضريبة الدخل	٢,٩٣٦	-	-	٢,٩٣٦
الخسارة للسنة	(٦٩,٣٠٠)	(١٨,١٤٠)	-	(٨٧,٤٤٠)
إعادة قياس التزامات منافع الموظفين	(١,٣٦٢)	(٢٦٤)	-	(١,٦٢٦)
مجموع الخسارة الشاملة للسنة	(٧٠,٦٦٢)	(١٨,٤٠٤)	-	(٨٩,٠٦٦)

المصدر: الشركة والمعلومات المالية التصورية للشركة للسنة المنتهية في ٣١ مارس ٢٠٢١ م

الجدول (٦-٩٧): تسويات الربح والخسارة والدخل الشامل الآخر للسنة المنتهية في ٣١ مارس ٢٠٢٠

العـمـلة: ألف ريال سعـودـي	الشركة ٢٠٢٠ م	شركة ويلسون لتغليـف الأناـبـيـب ٢٠٢٠ م	التسويات	٢٠٢٠ م تصورية
بيان الدخل الشامل				
إيرادات	١,٦٦٨,٨٦٤	١٢٢,١١٨	(٢٢,٣٥٢)	١,٧٦٧,٦٢٩
تكلفة الإيرادات	(١,٣٣٢,٥١٢)	(٩٩,٣٣٦)	٢٢,٣٥٢	(١,٤٠٨,٤٩٥)
إجمالي الربح	٣٣٦,٣٥٢	٢٢,٧٨٢	-	٣٥٩,١٣٤
مصاريف عمومية وإدارية	(١٢,٧٠٦)	(٤,١٣٧)	-	(١٦,٨٤٤)
مصاريف بيع وتسويق	(٧,٦٥٧)	-	-	(٧,٦٥٧)
مخصص الخسارة الائتمانية المتوقعة	(٣,٩٢٨)	-	-	(٣,٩٢٨)
إيرادات تشغيلية أخرى- بالصافي	٢,٥٩٩	١١٦	-	٢,٧١٥
ربح (خسارة) التشغيل	٣١٤,٦٦٠	١٨,٧٦٠	-	٣٣٣,٤٢١
تكاليف مالية	(٤٨,١١٠)	(٤,٧٩٥)	-	(٥٢,٩٠٦)
ربح (خسارة) قبل الزكاة	٢٦٦,٥٥٠	١٣,٩٦٥	-	٢٨٠,٥١٥
مصروف الزكاة	(٤,٥٧٧)	(١٨٠)	-	(٤,٧٥٧)
مصروف ضريبة الدخل	(٢٥,٠٣٩)	(١,٣٨٨)	-	(٢٦,٤٢٧)
الربح للسنة	٢٣٦,٩٣٤	١٢,٣٩٧	-	٢٤٩,٣٣١
إعادة قياس التزامات منافع الموظفين	(١,٢٧٣)	(٢١٦)	-	(١,٥٨٩)
مجموع الخسارة الشاملة للسنة	٢٣٥,٦٦٠	١٢,٠٨١	-	٢٤٧,٧٤٢

المصدر: الشركة والمعلومات المالية التصورية للشركة للسنة المنتهية في ٣١ مارس ٢٠٢١ م

الجدول (٦-٩٨): تسويات الربح والخسارة والدخل الشامل الآخر للسنة المنتهية في ٣١ مارس ٢٠٢١

العـمـلة: ألف ريال سعـودـي	الشركة ٢٠٢١ م	شركة ويلسون لتغليـف الأناـبـيـب ٢٠٢١ م	التسويات	٢٠٢١ م تصورية
بيان الدخل الشامل				
إيرادات	٩٣٥,٥٠٦	٣٩,٤٤٨	-	٩٧٤,٩٥٥
تكلفة الإيرادات	(٧٠٥,٣٠٩)	(٣٣,١٢١)	-	(٧٣٨,٤٣٠)
إجمالي الربح	٢٣٠,١٩٧	٦,٣٢٨	-	٢٣٦,٥٢٥

م ٢٠٢١ تصورية	التسويات	شركة ويلسون لتغليف الأنابيب م ٢٠٢١	الشركة م ٢٠٢١	العملة: ألف ريال سعودي
(١٣,٨٧٢)		(١,٠١٤)	(١٢,٨٥٧)	مصاريف عمومية وإدارية
(٥,٥٤٧)	-	-	(٥,٥٤٧)	مصاريف بيع وتسويق
(٢,٤٩٨)	-	-	(٢,٤٩٨)	مخصص الخسارة الائتمانية المتوقعة
(١,١٩٠)	-	٤٢٦	(١,٦١٦)	إيرادات تشغيلية أخرى- بالصافي
٢١٣,٤١٨	-	٥,٣٧٩	٢٠٧,٦٧٩	ربح (خسارة) التشغيل
(٣٢,٦٣٦)	-	(٦٢٥)	(٣٢,٠١١)	تكاليف مالية
١٨٠,٧٨٢	-	٥,١١٤	١٧٥,٦٦٨	ربح (خسارة) قبل الزكاة
(٥,٦٥٣)	-	(٥٧)	(٥,٥٩٦)	مصروف الزكاة
(٢٢,٢٣٨)	-	(٤٣٣)	(٢١,٠٨٦)	مصروف ضريبة الدخل
١٥٢,٨٩٠	-	٤,٦٢٤	١٤٨,٢٦٦	الربح للسنة
(١,٠١٧)	-	(٥٠٧)	(٥٠٩)	إعادة قياس التزامات منافع الموظفين
١٥١,٨٧٤	-	٤,١١٧	١٤٧,٧٥٧	مجموع الخسارة الشاملة للسنة

المصدر: الشركة والمعلومات المالية التصورية للشركة للسنة المنتهية في ٣١ مارس ٢٠٢١ م

#### الإيرادات

تتمثل التعديلات في إضافة الإيرادات المثبتة من شركة ويلسون لتغليف الأنابيب في عمليات بيعها لأطراف أخرى باستثناء عملياتها مع الشركة.

#### تكلفة الإيرادات

تتمثل التعديلات في إضافة تكلفة الإيرادات المتعلقة بالإيرادات المثبتة من شركة ويلسون لتغليف الأنابيب من عمليات بيعها لأطراف أخرى. مصاريف عمومية وإدارية، وإيرادات تشغيلية أخرى بالصافي، تكاليف مالية، مصروف الزكاة وضريبة الدخل، وإعادة قياس التزامات منافع الموظفين تتمثل التعديلات في إضافة المصاريف/ الإيرادات التي تكبدها شركة ويلسون لتغليف الأنابيب إلى القوائم المالية للشركة.

### ٣-٥-٦ قائمة المركز المالي التصورية كما في ٣١ مارس و ٣١ مارس ٢٠١٩ م و ٣١ مارس ٢٠٢٠ م و ٣١ مارس ٢٠٢١ م

الجدول (٦-٩٩): قائمة المركز المالي التصورية للسنوات المالية المنتهية في ٣١ مارس و ٣١ مارس ٢٠١٩ م و ٣١ مارس ٢٠٢٠ م و ٣١ مارس ٢٠٢١ م

العملة: ألف ريال سعودي	٣١ مارس ٢٠١٩ م	٣١ مارس ٢٠٢٠ م	٣١ مارس ٢٠٢١ م
ممتلكات، مصنع ومعدات	٣٤١,١٧٦	٣٠٩,٤٦٨	٢٧٧,٢٨١
موجودات حق الاستخدام	-	٣٣,٨٢١	٢٦,٨٢٩
موجودات غير ملموسة أخرى	٣٣٢	١٢٦	١٧
موجودات ضريبة مؤجلة	٢,٩٣٦	-	-
ذمم مدينة تجارية وذمم مدينة أخرى	-	-	-
مجموع الموجودات غير المتداولة	٣٤٤,٤٤٤	٣٤٣,٤٢٥	٣٠٤,٢٢٧
المخزون	٢٠٧,٠٢٩	١٩٢,٨١٧	١١٤,٤٩٥
ذمم مدينة تجارية وذمم مدينة أخرى	٣٣٣,١٨١	٥٧٦,٤٥٠	٣٥٧,٨١٢
زكاة وضريبة الدخل القابلة للاسترداد	٣,١٦٨	-	-
نقد وما يماثله	١٦,٤٨٧	٧٠,٧٨٥	٤٢,٦٢٢
مجموع الموجودات المتداولة	٥٥٩,٨٦٥	٨٤٠,٠٥٢	٥١٤,٦٢٢



العملة: ألف ريال سعودي	٣١ مارس ٢٠١٩ م	٣١ مارس ٢٠٢٠ م	٣١ مارس ٢٠٢١ م
مجموع الموجودات	٩٠٤,٣٠٩	١,١٨٣,٤٧٧	٨١٨,٨٤٩
رأس المال	٧٦,٠٤٧	٧٦,٠٤٧	٢١٠,٠٠٠
احتياطي نظامي	-	١٥,٧٢٣	٣٠,٥٦٠
أرباح مبقاة (خسائر متراكمة)	(٩١,٩٩٩)	١٤٠,٠١٠	٢٧٧,٠٥٧
مجموع حقوق الملكية	(١٥,٩٥٢)	٢٣١,٧٩٠	٥١٧,٦١٧
اقتراضات طويلة الأجل	٣٧,٥٠٠	-	-
قروض طويلة الأجل من المساهمين	١٨٤,٩١٩	١٥٤,٩١٩	-
مطلوبات إيجارية	-	٢٧,٥٢٠	٢١,٧٠٦
التزام ضريبة مؤجلة	-	٧٣٩	٨,٠٠٢
التزامات منافع الموظفين	١١,٤٢٣	١٤,٨٢٧	١٦,٦٣٠
دفعات مقدمة من عملاء	٢٨,٣٧٢	-	-
مجموع المطلوبات غير المتداولة	٢٧٢,٢٢٣	١٩٨,٠١٥	٤٦,٣٤٠
ذمم دائنة تجارية وذمم دائنة أخرى	٣٨٦,٠٤٨	٢١٥,٥٢١	١٠٩,٥٦٩
الجزء المتداول من اقتراضات طويلة الأجل	٧٤,٨٦٦	٧٠,٧٣٩	-
الجزء المتداول من اقتراضات المساهمين	-	-	٣,١٦٤
الجزء المتداول من مطلوبات إيجارية	-	٦,٨٠٣	٥,٩٣٢
اقتراضات قصيرة الأجل	١٨٧,١٢٤	٤٣٦,٤٢٨	١٣٠,٤٠٩
زكاة وضريبة دخل مستحقة	-	٢٤,١٨١	٥,٨١٧
مجموع المطلوبات المتداولة	٦٤٨,٠٣٨	٧٥٣,٦٧٢	٢٥٤,٨٩٢
مجموع المطلوبات	٩٢٠,٢٦١	٩٥١,٦٨٧	٣٠١,٢٣٢
مجموع المطلوبات وحقوق الملكية	٩٠٤,٣٠٩	١,١٨٣,٤٧٧	٨١٨,٨٤٩

المصدر: الشركة والمعلومات المالية التصورية للشركة للسنة المنتهية في ٣١ مارس ٢٠٢١ م  
تُظهر الجداول أدناه التسويات على القوائم في كل سنة:

الجدول (٦ - ١٠): تسويات قائمة المركز المالي كما في ٣١ مارس ٢٠١٩ م

العملة: ألف ريال سعودي	الشركة ٣١ مارس ٢٠١٩ م	شركة ويلسون لتغليف الأنابيب ٣١ مارس ٢٠١٩ م	التسويات	٣١ مارس ٢٠١٩ م تصورية
ممتلكات، مصنع ومعدات	٢٥٣,٥٣٧	٨٧,٦٣٩	-	٣٤١,١٧٦
موجودات أخرى غير ملموسة	٣٣٢	-	-	٣٣٢
موجودات ضريبية مؤجلة	٢,٩٣٦	-	-	٢,٩٣٦
مجموع الموجودات غير المتداولة	٢٥٦,٨٠٥	٨٧,٦٣٩	-	٣٤٤,٤٤٤
مخزون	١٩٦,١٨١	١٠,٨٤٨	-	٢٠٧,٠٢٩
ذمم مدينة تجارية وذمم مدينة أخرى	٣٥٦,١٢٨	٤,٥٣٦	(٢٧,٤٩٢)	٣٣٣,١٨١
زكاة وضريبة الدخل القابلة للاسترداد	٣,١٦٨	-	-	٣,١٦٨
نقد وما يماثله	١٦,٢٣٧	٢٤٩	-	١٦,٤٨٧
موجودات المتداولة	٥٧١,٧٢٤	١٥,٦٣٣	(٢٧,٤٩٢)	٥٥٩,٨٦٥
مجموع الموجودات	٨٢٨,٥٢٩	١٠٣,٢٧٢	(٢٧,٤٩٢)	٩٠٤,٣٠٩

العلة: ألف ريال سعودي	الشركة ٣١ مارس ٢٠١٩	شركة ويلسون لتغليف الأنابيب ٣١ مارس ٢٠١٩	التسويات	٣١ مارس ٢٠١٩ تصويرية
رأس المال	٧٦,٠٤٧	٣٣,٧٦٦	(٣٣,٧٦٦)	٧٦,٠٤٧
أرباح ميقاتة (خسائر متراكمة)	(٣٥,١٤٥)	(٩٠,٦١٩)	٣٣,٧٦٦	(٩١,٩٩٩)
مجموع حقوق الملكية	٤٠,٩٠٢	(٥٦,٨٥٤)	-	(١٥,٩٥٢)
اقتراضات طويلة الأجل	٣٧,٥٠٠	-	-	٣٧,٥٠٠
قروض طويلة الأجل من المساهمين	١٠٥,٨٨٢	٧٩,٠٣٦	-	١٨٤,٩١٩
التزامات منافع الموظفين	٩,٢١٨	٢,٢١٥	-	١١,٤٣٣
دفعات مسبقه من عملاء	٣٨,٣٧٢	-	-	٣٨,٣٧٢
مجموع المطلوبات غير المتداولة	١٩٠,٩٧٢	٨١,٢٥١	-	٢٧٢,٢٢٣
ذمم دائنة تجارية وذمم دائنة أخرى	٣٣٧,٩٢٩	٧٥,٦١٢	(٢٧,٤٩٢)	٣٨٦,٠٤٨
الجزء المتداول للاقتراضات طويلة الأجل	٧١,٦٠٢	٢,٢٦٣	-	٧٤,٨٦٦
اقتراضات قصيرة الأجل	١٨٧,١٢٤	-	-	١٨٧,١٢٤
مجموع المطلوبات المتداولة	٥٩٦,٦٥٥	٧٨,٨٧٥	(٢٧,٤٩٢)	٦٤٨,٠٣٨
مجموع المطلوبات	٧٨٧,٦٢٧	١٦٠,١٢٦	(٢٧,٤٩٢)	٩٢٠,٢٦١
مجموع المطلوبات وحقوق الملكية	٨٢٨,٥٢٩	١٠٣,٢٧٢	(٢٧,٤٩٢)	٩٠٤,٣٠٩
إجمالي الموجودات إلى إجمالي المطلوبات	٪١٠٥,٢	٪٦٤,٥	-	٪٩٨,٣

المصدر: الشركة والمعلومات المالية التصويرية للشركة للسنة المنتهية في ٣١ مارس ٢٠٢١ م

الجدول (٦-١٠): تسويات قائمة المركز المالي كما في ٣١ مارس ٢٠٢٠ م

العلة: ألف ريال سعودي	الشركة ٣١ مارس ٢٠٢٠	شركة ويلسون لتغليف الأنابيب ٣١ مارس ٢٠٢٠	التسويات	٣١ مارس ٢٠٢٠ تصويرية
ممتلكات، مصنع ومعدّات	٢٢٩,٧٣٣	٧٩,٧٣٥	-	٣٠٩,٤٦٨
موجودات حق الاستخدام	٣١,٢٨٥	-	-	٣٣,٨٢١
موجودات غير ملموسة أخرى	١٢٦	٢,٥٤٦	-	١٢٦
مجموع الموجودات غير المتداولة	٢٦١,١٤٤	٨٢,٢٨١	-	٣٤٣,٤٢٥
مخزون	١٧٥,٧٨٤	١٧,٠٣٤	-	١٩٢,٨١٧
ذمم مدينة تجارية وذمم مدينة أخرى	٦٤٢,٤٩٩	٢٣,٧٧٧	(٨٩,٨٢٥)	٥٧٦,٤٥٠
نقد وما يماثله	٦٩,١٢٤	١,٦٦١	-	٧٠,٧٨٥
مجموع الموجودات المتداولة	٨١٧,٤٠٧	٤٢,٤٧١	(٨٩,٨٢٥)	٨٤٠,٠٥٢
مجموع الموجودات	١,١٤٨,٥٥٠	١٢٤,٧٥٢	(٨٩,٨٢٥)	١,١٨٣,٤٧٧
رأس المال	٧٦,٠٤٧	٣٣,٧٦٦	(٣٣,٧٦٦)	٧٦,٠٤٧
احتياطي نظامي	٢٠,١٧٩	-	(٤,٤٤٦)	١٥,٧٣٣
أرباح ميقاتة (خسائر متراكمة)	١٨٠,٣٣٧	(٧٨,٥٣٨)	٣٨,٢١١	١٤٠,٠١٠
مجموع حقوق الملكية	٢٧٦,٥٦٢	(٤٤,٧٧٢)	-	٢٣١,٧٩٠
قروض طويلة الأجل من المساهمين	١٠٥,٨٨٢	٤٩,٠٣٦	-	١٥٤,٩١٩
مطلوبات إيجارية	٢٥,١٠٨	٢,٤١٢	-	٢٧,٥٢٠
مطلوبات ضريبية مؤجلة	٧٣٩	-	-	٧٣٩
التزامات منافع الموظفين	١٢,٠٣٢	٢,٨٠٤	-	١٤,٨٣٧

العملة: ألف ريال سعودي	الشركة ٣١ مارس ٢٠٢٠ م	شركة ويلسون لتغليف الأنابيب ٣١ مارس ٢٠٢٠ م	التسويات	٣١ مارس ٢٠٢٠ م تصورية
مجموع المطلوبات غير المتداولة	١٤٣,٧٦٢	٥٤,٢٥٣	-	١٩٨,٠١٥
ذمم دائنة تجارية وذمم دائنة أخرى	١٩١,٨٢٩	١١٣,٥١٧	(٨٩,٨٢٥)	٢١٥,٥٢١
الجزء المتداول للاقتراضات طويلة الأجل	٧٠,٧٣٩	-	-	٧٠,٧٣٩
الجزء المتداول للمطلوبات الإيجارية	٦,٦١٧	١٨٦	-	٦,٨٠٣
اقتراضات قصيرة الأجل	٤٣٦,٤٢٨	-	-	٤٣٦,٤٢٨
زكاة وضريبة الدخل المستحقة	٢٢,٦١٤	١,٥٦٧	-	٢٤,١٨١
مجموع المطلوبات المتداولة	٧٢٨,٢٢٦	١١٥,٢٧١	(٨٩,٨٢٥)	٧٥٣,٦٧٢
مجموع المطلوبات	٨٧١,٩٨٨	١٦٩,٥٢٤	(٨٩,٨٢٥)	٩٥١,٦٨٧
مجموع المطلوبات وحقوق الملكية	١,١٤٨,٥٥٠	١٢٤,٧٥٢	(٨٩,٨٢٥)	١,١٨٣,٤٧٧
مؤشرات الأداء الرئيسية				
عائد على الموجودات	٢٠,٦%	٩,٩%	-	٢١,١%
عائد على حقوق الملكية	٨٥,٧%	لا ينطبق	-	١٠٧,٦%
إجمالي الموجودات إلى إجمالي المطلوبات	١٣١,٧%	٧٣,٦%	-	١٢٤,٤%

المصدر: الشركة والمعلومات المالية التصورية للشركة للسنة المنتهية في ٣١ مارس ٢٠٢١ م

#### الجدول (٦ - ١٠٢): تسويات قائمة المركز المالي كما فيه ٣١ مارس ٢٠٢١ م

العملة: ألف ريال سعودي	الشركة ٣١ مارس ٢٠٢١ م	شركة ويلسون لتغليف الأنابيب ٣١ مارس ٢٠٢١ م	التسويات	٣١ مارس ٢٠٢١ م تصورية
ممتلكات، مصنع ومعدات	٢٠٤,٢٨٤	٧٣,٠٩٧	-	٢٧٧,٢٨١
موجودات حق الاستخدام	٢٤,٥١٤	٢,٣١٤	-	٢٦,٨٢٩
موجودات غير ملموسة أخرى	١٨	-	-	١٨
مجموع الموجودات غير المتداولة	٢٢٨,٨١٦	٧٥,٤١١	-	٣٠٤,٢٢٧
مخزون	٩٨,٨٦٧	١٥,٦٢٩	-	١١٤,٤٩٥
ذمم مدينة تجارية وذمم مدينة أخرى	٤٤٦,٥٩١	١٨,٦٥٩	(١٢٧,٤٣٩)	٣٥٨,٨١٢
نقد وما يماثله	٤٢,٣٠٥	١١	-	٤٢,٣١٦
مجموع الموجودات المتداولة	٦٠٧,٧٦٣	٣٤,٢٩٩	(١٢٧,٤٣٩)	٥١٤,٦٢٣
مجموع الموجودات	٨٣٦,٥٧٩	١٠٩,٧١٠	(١٢٧,٤٣٩)	٨١٨,٨٤٩
رأس المال	٢١٠,٠٠٠	٢٣,٧٦٦	-	٢١٠,٠٠٠
احتياطي نظامي	٣٥,٠٠٥	-	-	٣٥,٠٠٥
أرباح مبقاة (خسائر متراكمة)	٣١٤,٩١٠	(٧٦,٠٦٤)	-	٢٣٨,٨٤٦
مجموع حقوق الملكية	٥٥٩,٩١٥	(٤٢,٢٩٨)	-	٥١٧,٦١٧
فروض طويلة الأجل من المساهمين	٩٦٥	-	(٩٦٥)	-
مطلوبات إيجارية	١٩,٥٢٢	٢,٢٨٤	-	٢١,٨٠٦
مطلوبات ضريبية مؤجلة	٨,٠٠٣	-	-	٨,٠٠٣
التزامات منافع الموظفين	١٢,٨٦٢	٣,٧٦٨	-	١٦,٦٣٠
مجموع المطلوبات غير المتداولة	٤١,٣٥٢	٥,٩٥٣	(٩٦٥)	٤٦,٣٤٠
ذمم دائنة تجارية وذمم دائنة أخرى	٩١,٧٤٨	١٤٥,٢٦١	(١٢٧,٤٣٩)	١٠٩,٥٦٩
الجزء المتداول للاقتراضات طويلة الأجل	-	-	-	-

العـمـلة: الـف رـيـال سـعـودـي	الشركة ٣١ مارس ٢٠٢١ م	شركة ويلسيون لتغليف الأنابيب ٣١ مارس ٢٠٢١ م	التسويات	٣١ مارس ٢٠٢١ م تصورية
الجزء المتداول للاقتراضات طويلة الأجل للمساهمين	١,٨١٤	٣٨٥	٩٦٥	٣,١٦٤
الجزء المتداول للمطلوبات الإيجارية	٥,٧٤٢	١٩١	-	٥,٩٣٢
اقتراضات قصيرة الأجل	١٣٠,٢٠٩	-	-	١٣٠,٢٠٩
زكاة وضريبة الدخل المستحقة	٥,٦٠٠	٢١٩	-	٥,٨١٧
مجموع المطلوبات المتداولة	٢٣٥,٣١٢	١٤٦,٠٥٥	(١٢٦,٤٧٤)	٢٥٤,٨٩٢
مجموع المطلوبات	٢٧٦,٦٦٣	١٥٢,٠٠٨	(١٢٧,٤٣٩)	٣٠١,٢٣٢
مجموع المطلوبات وحقوق الملكية	٨٣٦,٥٧٩	١٠٩,٧١٠	(١٢٧,٤٣٩)	٨١٨,٨٤٩

المصدر: الشركة والمعلومات المالية التصورية للشركة للسنة المنتهية في ٣١ مارس ٢٠٢١ م

#### ملخص التعديلات على قائمة المركز المالي

تتمثل التسويات فيما يلي:

- إلغاء الأرصدة بين الشركة وشركة ويلسيون لتغليف الأنابيب.
- إضافة أرصدة شركة ويلسيون لتغليف الأنابيب إلى المركز المالي للمجموعة.

#### ٦-٥-٤ قائمة التدفقات النقدية التصورية للشركة

الجدول (٦-١٠٣): قائمة التدفقات النقدية للسنوات المالية المنتهية في ٣١ مارس ٢٠١٩ م و ٣١ مارس ٢٠٢٠ م و ٣١ مارس ٢٠٢١ م

العـمـلة: الـف رـيـال سـعـودـي	٢٠١٩ م تصورية	٢٠٢٠ م تصورية	٢٠٢١ م تصورية
الربح (الخسارة) قبل الزكاة وضريبة الدخل	(٩٠,٤٩٢)	٢٨٠,٥١٥	١٨٠,٧٨٢
تعديلات لـ:			
استهلاك	٣٤,٤١١	٤٢,١١٧	٤١,١٢٣
إطفاء	٢١٢	٢١٦	١١٥
مخصص مخزون متقادم	(٢٥٨)	٣,٦٩٢	٧٤١
ربح من بيع ممتلكات ومعدات	(١٠٢)	(٣٦)	-
بدل الخسارة الائتمانية المتوقعة	٢٤٣	٣,٩٢٨	٢,٤٩٨
التكاليف المالية	٣٢,٨٧٣	٥٢,٩٠٦	٣٢,٦٣٦
مخصص التزامات منافع الموظفين	١,٤٧٠	١,٩٨٢	٢,٢٦٣
التغيرات في الموجودات والمطلوبات التشغيلية			
نقص (زيادة) في المخزون	(١٤٣,٨٦١)	١٠,٥١٩	٧٧,٥٨١
زيادة في الذمم المدينة التجارية والذمم المدينة الأخرى	(٢٥٥,٤٣٠)	(٢٤٧,١٩٦)	٢١٦,١٤١
نقص (زيادة) في الذمم الدائنة التجارية والذمم الدائنة الأخرى	٢٦١,٧١٤	(١٧٣,٣٨٩)	(١٠٥,٣١٠)
النقد الصادر من الأنشطة التشغيلية	(١٥٩,٢٢١)	(٢٤,٨٦٤)	٤٤٨,٥٧١
التكاليف المالية المدفوعة	(٢١,٧٤٨)	(٨٦,٩٠٧)	(٢٧,٧٨٥)
التزامات استحقاقات الموظفين المدفوعة	(٢٤٠)	(٦٣٩)	(١,٣٤٤)
ضريبة الزكاة والدخل المدفوعة	-	(١٦٠)	(٤٣,١٠٧)
صافي النقد الصادر من الأنشطة التشغيلية	(١٨١,٢٠٩)	(١١٢,٥٧٠)	٣٧٦,٣٣٣
مدفوعات لشراء الممتلكات، مصنع والمعدات	(٢٣,٥٥٩)	(٣,٣٠٧)	(٢,٠٣٤)
مدفوعات مشتريات الأصول غير الملموسة	(٤٠)	(١٠)	(٦)

العملة: ألف ريال سعودي	م ٢٠١٩ تصورية	م ٢٠٢٠ تصورية	م ٢٠٢١ تصورية
عائدات التصرف في الممتلكات والمعدات	١٠٨	٣٦	-
صافي النقد الصادر من الأنشطة الاستثمارية	(٢٣,٤٩١)	(٣,٢٨٠)	(٢,٠٤٠)
التغيرات في الاقتراض القصير الأجل	١٨٧,١٢٤	٢٤٧,٩١٨	(٣٠٥,٨٤١)
سداد القروض الطويلة الأجل	(٢٦,٩٧٣)	(٤١,٢٧٧)	(٧٠,١٩٨)
متحصلات من قروض من المساهمين	-	-	٧,٣٦٦
سداد القروض من المساهمين	-	(٣٠,٠٠٠)	(٢٧,٣٦٦)
سداد التزامات الإيجار	-	(٦,٤٩٢)	(٦,٧٢٤)
صافي النقد الصادر من الأنشطة التمويلية	١٦٠,١٥١	١٧٠,١٤٩	(٤٠٢,٧٦٢)
صافي التغير في النقد وما يماثله	(٤٤,٥٤٨)	٥٤,٢٩٨	(٢٨,٤٦٨)
نقد وما يماثله في بداية السنة	٦١,٠٣٥	١٦,٤٨٧	٧٠,٧٨٥
نقد وما يماثله في نهاية السنة	١٦,٤٨٧	٧٠,٧٨٥	٤٢,٣١٦

المصدر: المعلومات المالية التصورية للشركة للسنة المنتهية في ٣١ مارس ٢٠٢١م

لا يوجد تأثير للدمج على قائمة التدفقات النقدية للسنة المنتهية في ٣١ مارس ٢٠١٩م و٢٠٢٠م نتيجة لتسوية أرصدة أطراف ذات العلاقة المدينة والدائنة.

#### الجدول (٦-١٠): تسويات قائمة التدفقات النقدية كما في ٣١ مارس ٢٠٢١م

العملة: ألف ريال سعودي	الشركة ٣١ مارس م ٢٠٢١	شركة ويلسون لتغليف الأنابيب ٣١ مارس ٢٠٢١م	التسويات	٣١ مارس ٢٠٢١م تصورية
الربح (الخسارة) قبل الزكاة وضريبة الدخل	١٧٥,٦٦٨	٥,١١٤	-	١٨٠,٧٨٢
تعديلات ل:				
استهلاك	٣٨,٥١٩	٢,٦٠٤	-	٤١,١٢٣
إطفاء	١١٥	-	-	١١٥
مخصص مخزون متقادم	٦٤٩	٩٢	-	٧٤١
بدل الخسارة الائتمانية المتوقعة	٢,٤٩٨	-	-	٢,٤٩٨
التكاليف المالية	٣٢,٠١١	٦٢٥	-	٣٢,٦٣٦
مخصص التزامات منافع الموظفين	٢,١٣٢	١٣٢	-	٢,٢٦٤
التغيرات في الموجودات والمطلوبات التشغيلية				
نقص (زيادة) في المخزون	٧٤,٥٧٠	٣,٠١٢	-	٧٧,٥٨١
زيادة في الذمم المدينة التجارية والذمم المدينة الأخرى	٣٠,٦٣٠	(٣٣٧)	(١٩,٨٢٦)	٢١٦,١٤١
نقص (زيادة) في الذمم الدائنة التجارية والذمم الدائنة الأخرى	(٢٠٤,٤٥٠)	٩,٣١٥	٨٩,٨٢٥	(١٠٥,٣١٠)
النقد الصادر من الأنشطة التشغيلية	٤٢٨,٠١٤	٢٠,٥٥٧	-	٤٤٨,٥٧١
التكاليف المالية المدفوعة	(٢٧,٧٤٢)	(٤٣)	-	(٢٧,٧٨٥)
التزامات استحقاقات الموظفين المدفوعة	(١,٣٤٤)	-	-	(١,٣٤٤)
ضريبة الزكاة والدخل المدفوعة	(٤١,٥٤٠)	(١,٥٦٧)	-	(٤٣,١٠٧)
صافي النقد الصادر من الأنشطة التشغيلية	٣٥٧,٣٨٧	١٨,٩٤٦	-	٣٧٦,٣٣٤
مدفوعات لشراء الممتلكات، مصنع والمعدات	(١,٤٥٣)	(٥٨٠)	-	(٢,٠٣٤)

العـمـلة: الـفـريـال سـعـودـي	الشركة ٣١ مارس ٢٠٢١ م	شركة ويلسيون لتخليف الأنابيب ٣١ مارس ٢٠٢١ م	التسويات	٣١ مارس ٢٠٢١ م تصورية
مدفوعات مشتريات الأصول غير الملموسة	(٦)	-	-	(٦)
صافي النقد الصادر من الأنشطة الاستثمارية	(١,٤٥٩)	(٥٨٠)	-	(٢,٠٤٠)
التغيرات في الاقتراض القصير الأجل	(٣٠٥,٨٤١)	-	-	(٣٠٥,٨٤١)
سداد القروض الطويلة الأجل	(٧٠,١٩٨)	-	-	(٧٠,١٩٨)
متحصلات من قروض من المساهمين	٧,٣٦٦	-	-	٧,٣٦٦
سداد القروض من المساهمين	(٧,٣٦٦)	(٢٠,٠٠٠)	-	(٢٧,٣٦٦)
سداد التزامات الإيجار	(٦,٧٢٣)	-	-	(٦,٧٢٣)
صافي النقد الصادر من الأنشطة التمويلية	(٣٨٢,٧٦٢)	(٢٠,٠٠٠)	-	(٤٠٢,٧٦٢)
صافي التغير في النقد وما يماثله	(٢٦,٨٣٤)	(١,٦٣٤)	-	(٢٨,٤٦٨)
النقد المحول	٢٧	-	(٢٧)	-
نقد وما يماثله في بداية السنة	٦٩,١٢٤	١,٦٦١	-	٧٠,٧٨٥
نقد وما يماثله في نهاية السنة	٤٢,٣١٦	٢٧	(٢٧)	٤٢,٣١٦

المصدر: الشركة والمعلومات المالية التصورية للشركة للسنة المنتهية في ٣١ مارس ٢٠٢١ م

## ٧- سياسة توزيع الأرباح

بموجب المادة العاشرة بعد المائة من نظام الشركات، تثبت لكل مساهم جميع الحقوق المتصلة بالأسهم، والتي تشمل على وجه الخصوص الحق في الحصول على نصيب من الأرباح المقرر توزيعها. ويتولى مجلس الإدارة التوصية بتوزيع أية أرباح قبل إقرارها من قبل المساهمين في اجتماع الجمعية العامة. ولا تلتزم الشركة بالإعلان عن أي أرباح، ويعتمد أي قرار بتوزيع أرباح على عدد من العوامل من بينها أرباح الشركة السابقة والمتوقعة والتدفقات النقدية، والتمويل ومتطلبات رأس المال، ومعطيات السوق والعوامل الاقتصادية بشكل عام، والزكاة، فضلاً عن الاعتبارات القانونية والنظامية الأخرى. ويخضع توزيع الأرباح للقيود الواردة في اتفاقيات التمويل المبرمة مع الجهات الممولة (لمزيد من المعلومات حول ترتيبات التمويل الحالية للشركة، فضلاً عن القسم رقم ١٢-٤-٣ «اتفاقيات التمويل» من هذه النشرة). كما يخضع توزيع الأرباح للقيود الواردة في النظام الأساسي، وتوزع الأرباح بالريال السعودي.

بموجب النظام الأساسي للشركة، يتم توزيع صافي الربح السنوي بعد خصم جميع المصروفات العمومية والتكاليف الأخرى على النحو التالي:

- ١- يجنب عشرة في المائة (١٠٪) من الأرباح الصافية لتكوين احتياطي نظامي ويجوز للجمعية العامة العادية وقف هذا التجنيد متى بلغ الاحتياطي المذكور ثلاثون في المائة (٣٠٪) من رأس المال المدفوع.
  - ٢- للجمعية العامة العادية بناءً على اقتراح مجلس الإدارة أن تجنب عشرة في المائة (١٠٪) من الأرباح لتكوين احتياطي اتفاقي يخصص لفرض أو أغراض معينة.
  - ٣- للجمعية العامة العادية أن تقر تكوين احتياطيات أخرى، وذلك بالقدر الذي يحقق مصلحة الشركة أو يكفل توزيع أرباح ثابتة قدر الإمكان على المساهمين وللجمعية المذكورة كذلك أن تقتطع من صافي الأرباح مبالغ لإنشاء مؤسسات اجتماعية لعاملي الشركة أو لمعاونة ما يكون قائماً من هذه المؤسسات.
  - ٤- يجوز لمجلس الإدارة توزيع نسبة معينة من الرصيد المتبقي على المساهمين ويجوز للشركة توزيع أرباح نصف سنوية وربع سنوية بعد الامتثال للمتطلبات التي تحددها السلطات المختصة.
  - ٥- مع مراعاة الأحكام المقررة في المادة التاسعة عشرة (١٩) من النظام الأساسي للشركة والمادة السادسة والسبعين (٧٦) من نظام الشركات بتخصيص مالا يزيد عن نسبة عشري في المائة (١٠) من الباقي كمكافأة لمجلس الإدارة على أن يكون استحقاق هذه المكافآت متناسباً مع عدد الجلسات التي يحضرها العضو.
- ويستحق المساهم حصته في الأرباح وفقاً لقرار الجمعية العامة الصادر في هذا الشأن ويبين القرار تاريخ الاستحقاق وتاريخ التوزيع، وتكون أحقية الأرباح لمالكي الأسهم المسجلين في سجلات المساهمين في نهاية اليوم المحدد للاستحقاق.
- كما يخضع توزيع الأرباح للقيود والشروط التي تتضمنها اتفاقيات التسهيلات الائتمانية التي تبرمها الشركة مع الجهات الممولة من وقت لآخر.
- ولم تعلن الشركة أو توزع أي أرباح خلال السنوات المالية المنتهية في ٣١ مارس ٢٠١٩م و٢٠٢٠م و٢٠٢١م.
- لا تستحق أسهم الطرح أي توزيعات أرباح تم الإعلان عنها قبل تاريخ هذه النشرة حيث يكون أول استحقاق لأسهم الطرح في توزيعات الأرباح التي يتم الإعلان عنها من قبل الشركة من تاريخ هذه النشرة والسنوات المالية اللاحقة. ويقر أعضاء مجلس الإدارة بأنه - كما في تاريخ هذه النشرة - لا يوجد أي أرباح معلقة أو مستحقة للفترة المذكورة.

## ٨- استخدام متحصلات الطرح

تقدر مجموع متحصلات الطرح بحوالي خمسمائة وأربعة مليون (٥٠٤,٠٠٠,٠٠٠) ريال سعودي، سيستخدم منها مبلغ يقدر بحوالي ثلاثة وعشرون مليون وخمسمائة ألف (٢٣,٥٠٠,٠٠٠) ريال سعودي لتسوية جميع المصاريف المتعلقة بالطرح ويشمل ذلك أتعاب المستشار المالي، ومدير الاكتتاب، ومتعهد التغطية، والمستشار القانوني، والمحاسب القانوني، والجهات المستلمة، ومستشار دراسة السوق، وكذلك أتعاب التسويق والطباعة والتوزيع، والأتعاب والمصاريف الأخرى المتعلقة بعملية الطرح. وسوف يعود صافي متحصلات الطرح المقدر بحوالي أربعمائة وثمانون مليون وخمسمائة ألف (٤٨٠,٥٠٠,٠٠٠) ريال سعودي للمساهمين البائعين بالتناسب مع عدد أسهم الطرح التي سيتم بيعها من قبل كل منهم في الطرح، ولن تستلم الشركة أي جزء من متحصلات الطرح. وسيتحمل المساهمون البائعون كافة الأتعاب والمصاريف والتكاليف المتعلقة بالطرح.



## ٩- رسملة رأس مال الشركة والمديونية

يملك المساهمون البائعون جميع أسهم الشركة قبل الطرح. وبعد استكمال عملية الطرح، سيمتلكون مجتمعين ما نسبته ٧٠٪ من أسهم الشركة.

يوضح الجدول التالي رسملة الشركة كما تظهر في القوائم المالية للشركة للسنوات المالية المنتهية في ٣١ مارس ٢٠١٩ م و ٢٠٢٠ م و ٢٠٢١ م، علماً بأنه يجب قراءة الجدول التالي مع القوائم المالية المعنية، بما في ذلك الإيضاحات المرفقة بها والواردة في القسم ١٩ «القوائم المالية والمعلومات المالية التصورية وتقرير مراجع الحسابات حولها» من هذه النشرة.

الجدول (٩-١): رسملة الشركة والمديونية عن السنوات المالية المنتهية في ٣١ مارس ٢٠١٩ م و ٢٠٢٠ م و ٢٠٢١ م

السنة المالية المنتهية في ٣١ مارس			آلاف الريالات السعودية
٢٠٢١ م	٢٠٢٠ م	٢٠١٩ م	
-	-	٢٧,٥٠٠	قروض طويلة الأجل
٣,١٦٤	١٠٥,٨٨٢	١٠٥,٨٨٢	قروض طويلة الأجل من المساهمين
-	٧٠,٧٣٩	٧١,٦٠٣	الجزء المتداول من القروض طويلة الأجل
١٣٠,٤٠٩	٤٣٦,٤٢٨	١٨٧,١٢٤	قروض قصيرة الأجل
١٣٣,٥٧٣	٦١٣,٠٤٩	٤٠٢,١٠٩	إجمالي القروض
			حقوق المساهمين
٢١٠,٠٠٠	٧٦,٠٤٧	٧٦,٠٤٧	رأس المال
٣٥,٠٠٥	٢٠,١٧٩	-	احتياطي نظامي
٢٧٢,٦١٢	١٨٠,٣٣٧	(٣٥,١٤٥)	أرباح/خسائر مبقاة
٥١٧,٦١٧	٢٧٦,٥٦٢	٤٠,٩٠٢	إجمالي حقوق المساهمين
٦٥١,١٩٠	٨٨٩,٦١٢	٤٤٣,٠١١	إجمالي الرسملة (إجمالي القروض + إجمالي حقوق المساهمين)
%٢٠	%٦٩	%٩١	إجمالي القروض بفائدة / إجمالي الرسملة

المصدر: القوائم المالية المراجعة للشركة للسنوات المالية المنتهية في ٣١ مارس ٢٠١٩ م و ٢٠٢٠ م و ٢٠٢١ م والشركة

تم دمج شركة ويلسبون لتغليف الأنابيب مع الشركة في ٣٠/١١/١٤٤١هـ (الموافق ٢١/٠٧/٢٠٢٠م).

الجدول (٩-٢): رسملة شركة ويلسبون لتغليف الأنابيب والمديونية عن السنوات المالية المنتهية في ٣١ مارس ٢٠١٩م و ٢٠٢٠م

السنة المالية المنتهية في ٣١ مارس		آلف الريالات السعودية
٢٠٢٠م	٢٠١٩م	
<b>القروض</b>		
-	-	قروض طويلة الأجل
-	٧٩,٠٣٦	قروض طويلة الأجل من المساهمين
٤٩,٠٣٦		الجزء المتداول من القروض طويلة الأجل
-	٣,٢٦٢	قروض قصيرة الأجل
٤٩,٠٣٦	٨٢,٣٠٠	<b>إجمالي القروض</b>
<b>حقوق المساهمين</b>		
٣٣,٧٦٦	٣٣,٧٦٦	رأس المال
(٧٨,٥٣٨)	(٩٠,٦١٩)	أرباح/خسائر مبقاة
(٤٤,٧٧٢)	(٥٦,٨٥٤)	<b>إجمالي حقوق المساهمين</b>
٤,٢٦٤	٢٥,٤٤٦	إجمالي الرسملة (إجمالي القروض + إجمالي حقوق المساهمين)
%١١٥٠	%٣٢٣	<b>إجمالي القروض بفائدة / إجمالي الرسملة</b>

المصدر: شركة ويلسبون لتغليف الأنابيب والقوائم المالية المراجعة لشركة ويلسبون لتغليف الأنابيب عن السنوات المالية المنتهية في ٣١ مارس ٢٠١٩م و ٢٠٢٠م

ويقر أعضاء مجلس الإدارة بما يلي:

- لا تخضع أي من أسهم الشركة إلى حقوق خيار.
- ليس لدى الشركة أي أدوات دين كما في تاريخ هذه النشرة.
- أن رصيد الشركة وتدفيقاتها النقدية كافية لتغطية احتياجاتها النقدية المتوقعة لرأس المال العامل والنفقات الرأسمالية لمدة اثني عشر (١٢) شهراً على الأقل بعد تاريخ هذه النشرة، مع مراعاة أي تغير سلبي وجوهري في أعمال الشركة.

## ١٠ - إفادات الخبراء

قدم جميع المستشارون ومراجع الحسابات الواردة أسمائهم في الصفحات (و) و(ز) من هذه النشرة موافقتهم الخطية على الإشارة إلى أسمائهم وعناوينهم وشعاراتهم وعلى نشر إفاداتهم في هذه النشرة ولم يتم أي منهم بسحب موافقته حتى تاريخ هذه النشرة، كما أن جميع المستشارين ومراجع الحسابات والعاملين لديهم - من ضمن فريق العمل القائم على تقديم خدمات للشركة - أو أقاربهم لا يملكون أي أسهم في الشركة وليس لأي منهم مصلحة مهما كان نوعها في الشركة كما في تاريخ هذه النشرة بما قد يؤثر على استقلالهم.

## ١١ - الإقرارات

يقر أعضاء مجلس الإدارة بما يلي:

- ١- بخلاف ما ورد في القسم رقم ٤-٧ «استمرارية الأعمال» من هذه النشرة، لم يكن هناك أي انقطاع في أعمال الشركة يمكن أن يؤثر أو يكون قد أثر تأثيراً ملحوظاً في الوضع المالي خلال الاثني عشر شهراً الأخيرة.
- ٢- لم تُمنح أي عمولات أو خصومات أو أتعاب وساطة أو أي عوض غير نقدي من قبل الشركة خلال السنوات الثلاث السابقة مباشرة لتاريخ تقديم طلب تسجيل وطرح الأوراق المالية الخاضعة لهذه النشرة فيما يتعلق بإصدار أو طرح أي أوراق مالية.
- ٣- بخلاف ما ورد في القسم رقم ٦ «مناقشة وتحليل الإدارة للوضع المالي ونتائج العمليات» من هذه النشرة، لم يكن هناك أي تغيير سلبي جوهري في الوضع المالي والتجاري للشركة خلال السنوات الثلاث السابقة مباشرة لتاريخ تقديم طلب تسجيل وطرح الأوراق المالية الخاضعة لهذه النشرة، إضافة إلى الفترة التي يشملها تقرير المحاسب القانوني حتى اعتماد نشرة الإصدار.
- ٤- بخلاف ما ورد في القسم رقم ٥-٨ «تضارب المصالح» من هذه النشرة، ليس لأعضاء مجلس الإدارة أو لأي من أقربائهم أي أسهم أو مصلحة من أي نوع في الشركة.
- ٥- لدى الشركة رأس مال عامل يكفي مدة اثني عشر (١٢) شهراً على الأقل تلي مباشرة تاريخ نشر نشرة الإصدار.
- ٦- بخلاف ما ذكر في القسم رقم ٢ «عوامل المخاطرة» من هذه النشرة، أنه حسب علمهم واعتقادهم فلا توجد أي مخاطر جوهرية أخرى كما في تاريخ هذه النشرة من شأنها التأثير في قرارات المستثمرين المتعلقة بالاستثمار في أسهم الطرح.
- ٧- عدم وجود نية لإجراء أي تغيير جوهري لطبيعة نشاط الشركة كما في تاريخ هذه النشرة.
- ٨- أن المعلومات المالية الواردة في القسم رقم ٦ «مناقشة وتحليل الإدارة للوضع المالي ونتائج العمليات» قد تم استخراجها دون تعديلات جوهرية وعرضها بصيغة تتسق مع القوائم المالية المراجعة للشركة للسنوات المالية المنتهية في ٣١ مارس ٢٠١٩م و٢٠٢٠م و٢٠٢١م وكذلك القوائم المالية المراجعة لشركة ويلسون لتغليف الأنابيب للسنوات المالية المنتهية في ٣١ مارس ٢٠١٩م و٢٠٢٠م والفترة من ١ أبريل ٢٠٢٠م إلى ٢٠ يوليو ٢٠٢٠م المعدة وفقاً للمعايير الدولية للتقرير المالي (IFRS). وكذلك المعلومات المالية التصورية للسنة المنتهية في ٣١ مارس ٢٠٢١م المعدة من قبل إدارة الشركة وفقاً للسياسات المحاسبية للشركة..
- ٩- لم يكن هناك أي تغيير سلبي جوهري في الوضع المالي والتجاري للشركة خلال الأعوام المالية الثلاث السابقة مباشرة لتاريخ تقديم طلب التسجيل وطرح الأوراق المالية وحتى تاريخ اعتماد هذه النشرة، باستثناء ما ورد في القسم رقم ٢ «عوامل المخاطرة» والقسم رقم ٦ «مناقشة وتحليل الإدارة للوضع المالي ونتائج العمليات» من هذه النشرة.
- ١٠- ليس لدى الشركة أي ممتلكات بما في ذلك أوراق مالية تعاقدية أو غيرها من الأصول التي تكون قيمتها عرضة للتقلبات أو يصعب التأكد من قيمتها مما يؤثر بشكل كبير في تقييم الموقف المالي.
- ١١- كل الحقائق الجوهرية المتعلقة بالشركة وأدائها المالي تم الإفصاح عنها في هذه النشرة، وأنه لا توجد أي معلومات أو مستندات أو حقائق أخرى لو تم إغفال ذكرها ستصبح البيانات الواردة في هذه النشرة بيانات مضللة.
- ١٢- لا توجد أي قروض أو مديونيات أخرى بما في ذلك السحب على المكشوف من الحسابات المصرفية أو أي التزامات ضمان (بما في ذلك الضمان الشخصي أو غير المشمولة بضمان شخصي) أو التزامات تحت القبول أو ائتمان القبول أو التزامات الشراء التأجيري للشركة، باستثناء ما تم الإفصاح عنه في القسم رقم ١٢-٤-٣ «اتفاقيات التمويل» والقسم رقم ٦ «مناقشة وتحليل الإدارة للوضع المالي ونتائج العمليات» من هذه النشرة.
- ١٣- أنه لا توجد أي رهونات أو حقوق أو أي أعباء أو تكاليف على ممتلكات الشركة كما في تاريخ هذه النشرة، باستثناء ما تم الإفصاح عنه في القسم رقم ١٢-٤-٣ «اتفاقيات التمويل» والقسم رقم ٦ «مناقشة وتحليل الإدارة للوضع المالي ونتائج العمليات» من هذه النشرة.
- ١٤- أن الشركة ملتزمة بجميع الشروط والتعهدات الخاصة باتفاقيات التمويل كما في تاريخ هذه النشرة والمفصّل عنها في القسم رقم ١٢-٤-٣ «اتفاقيات التمويل» من هذه النشرة.
- ١٥- أن رأس مال الشركة غير مشمول بحق خيار.
- ١٦- مناسبة سياسة مخصص الديون المشكوك في تحصيلها المتبعة والمطبقة وفق المعيار الدولي للتقرير المالي (٩) - نموذج خسائر الائتمان المتوقعة - والمعيار الدولي للتقرير المالي (١٥) - والذي بموجبه يتم الاعتراف بالإيرادات والذمم المدينة بناء على النموذج المكون من خمس خطوات - وذلك كما هو موضح في السياسات المحاسبية في هذه النشرة، وبأن المخصص الحالي للديون المشكوك في تحصيلها على حد علمهم كافي.
- ١٧- ليس لدى الشركة أي أدوات دين كما في تاريخ هذه النشرة.
- ١٨- لا يخالف الطرح الأنظمة واللوائح ذات العلاقة في المملكة.

- ١٩- لا يخل الطرح بأيّ من العقود أو الاتفاقيات التي تكون الشركة طرفاً فيها .
- ٢٠- تم الإفصاح المعلومات القانونية الجوهرية المتعلقة بالشركة في النشرة .
- ٢١- لا تخضع الشركة لأي دعاوى أو إجراءات قانونية قد تؤثر بمفردها أو بمجملها جوهرياً في أعمال الشركة أو في وضعها المالي .
- ٢٢- لا يخضع أعضاء مجلس الإدارة لأي دعاوى أو إجراءات قانونية قد تؤثر بمفردها أو بمجملها جوهرياً في أعمال الشركة أو في وضعها المالي .
- ٢٣- أن جميع الاتفاقيات مع الأطراف ذات العلاقة الموضحة في القسم رقم ١٢-٥ «الاتفاقيات الجوهرية مع الأطراف ذات العلاقة» من هذه النشرة لا تشتمل على أي شروط تفضيلية وأنها قد تمت بشكل نظامي وقانوني وعلى أسس تجارية ملائمة وعادلة .
- ٢٤- باستثناء ما تم ذكره في القسم رقم ١٢-٥ «الاتفاقيات الجوهرية مع الأطراف ذات العلاقة» من هذه النشرة، لا ترتبط الشركة بأي تعاملات أو اتفاقيات أو علاقات تجارية أو صفقات عقارية مع طرف ذي علاقة بما في ذلك المستشار المالي والمستشار القانوني للطرح .

## ١٢ - المعلومات القانونية

### ١٢-١ الإقرارات القانونية

يقر أعضاء مجلس الإدارة بما يلي:

- ١- لا يخالف الطرح الأنظمة واللوائح ذات العلاقة في المملكة.
- ٢- لا يخل الطرح بأي من العقود أو الاتفاقيات التي تكون الشركة طرفاً فيها.
- ٣- تم الإفصاح عن جميع المعلومات القانونية الجوهرية المتعلقة بالشركة في النشرة.
- ٤- لا تخضع الشركة لأي دعاوى أو إجراءات قانونية قد تؤثر بمفردها أو بمجموعها جوهرياً في أعمال الشركة أو في وضعها المالي.
- ٥- لا يخضع أعضاء مجلس الإدارة لأي دعاوى أو إجراءات قانونية قد تؤثر بمفردها أو بمجموعها جوهرياً في أعمال الشركة أو في وضعها المالي.

### ١٢-٢ الشركة

شركة أنابيب الشرق المتكاملة للصناعة هي شركة مساهمة مغلقة تأسست بموجب القرار الوزاري رقم ٧ وتاريخ ١٤٤٢/٠٢/٠٥ هـ (الموافق ٢٢/٠٩/٢٠٢٠م)، مقيدة في السجل التجاري لمدينة الدمام بالرقم ٢٠٥٠٠٧١٥٢٢ وتاريخ ٢٢/٠٧/١٤٣١ هـ (الموافق ٠٤/٠٧/٢٠١٠م) وعنوانها المسجل هو المدينة الصناعية الثانية بالدمام ص.ب. ١٢٩٤٣، مدينة الدمام، المملكة.

تأسست الشركة ابتداءً بتاريخ ١٦/٠٦/١٤٣١ هـ (الموافق ٣٠/٠٥/٢٠١٠م) باسم «شركة تطوير الأنابيب لإنتاج الأنابيب»، كشركة ذات مسؤولية محدودة وبرأس مال قدره خمسمائة ألف (٥٠٠,٠٠٠) ريال سعودي مقسم إلى خمسين ألف (٥٠,٠٠٠) حصة نقدية مدفوعة بالكامل بقيمة اسمية قدرها عشر (١٠) ريال سعودي للحصة الواحدة، وتم قيدها في السجل التجاري بمدينة الدمام بالرقم ٢٠٥٠٠٧١٥٢٢ وتاريخ ٢٢/٠٧/١٤٣١ هـ (الموافق ٠٤/٠٧/٢٠١٠م)، كما تم ترخيص الشركة من وزارة الاستثمار بموجب ترخيص استثمار صناعي صادر برقم ١٢١٠٣١١١٨٩٩٢ وتاريخ ٢٢/٠٧/١٤٣١ هـ (الموافق ٠٤/٠٧/٢٠١٠م).

بتاريخ ٠٩/١١/١٤٣١ هـ (الموافق ١٧/١٠/٢٠١٠م)، وافق الشركاء على زيادة رأس مال الشركة من خمسمائة ألف (٥٠٠,٠٠٠) ريال سعودي إلى ستة وسبعين مليون وستة وأربعين ألف وثمانمائة وخمسة وسبعين (٧٦,٠٤٦,٨٧٥) ريال سعودي مقسم إلى ستة وسبعين مليون وستة وأربعين ألف وثمانمائة وخمسة وسبعين (٧٦,٠٤٦,٨٧٥) حصة، وتم تخفيض القيمة الاسمية للحصص بحيث أصبحت قيمة كل حصة (١) ريال سعودي واحد وتم استيفاء الزيادة البالغ قدرها خمسة وسبعين مليون وخمسمائة وستة وأربعين ألف وثمانمائة وخمسة وسبعين (٧٥,٥٤٦,٨٧٥) ريال سعودي عن طريق حصص عينية مقدمة من الشركاء. وبتاريخ ١٨/١٢/١٤٣١ هـ (الموافق ٢٤/١١/٢٠١٠م)، وافق الشركاء على تعديل اسم الشركة من «شركة تطوير الأنابيب لإنتاج الأنابيب» إلى «شركة ولسبون الشرق الأوسط للأنابيب».

وبتاريخ ٢١/٠٩/١٤٤١ هـ (الموافق ١٤/٠٥/٢٠٢٠م) وافق الشركاء على اندماج شركة ولسبون لتغليف الأنابيب بكامل ما لها من موجودات وحقوق وما عليها من خصوم والتزامات في الشركة بموجب اتفاقية اندماج بين شركاء الشركة وشركاء شركة ولسبون لتغليف الأنابيب بتاريخ ٢١/٠٩/١٤٤١ هـ (الموافق ١٤/٠٥/٢٠٢٠م) حيث اتفقوا الشركاء بموجبها على (١) اندماج شركة ولسبون لتغليف الأنابيب بالشركة، و(٢) توقف الوجود القانوني المنفصل لشركة ولسبون لتغليف الأنابيب، و(٣) بقاء الشركة بوجودها القانوني باعتبارها الكيان الباقي من بعد الاندماج. وتمت إجراءات الاندماج بتاريخ ٣٠/١١/١٤٤١ هـ (الموافق ٢١/٠٧/٢٠٢٠م) وأصبحت شركة ولسبون لتغليف الأنابيب فرع من فروع الشركة.

وبتاريخ ٠٥/٠٢/١٤٤٢ هـ (الموافق ٢٢/٠٩/٢٠٢٠م)، تحولت الشركة من شركة ذات مسؤولية محدودة إلى شركة مساهمة، بموجب القرار الوزاري رقم ٧ القاضي بإعلان تحول الشركة إلى شركة مساهمة بتاريخ ٠٥/٠٢/١٤٤٢ هـ (الموافق ٢٢/٠٩/٢٠٢٠م) مال وقدره ستة وسبعين مليون وستة وأربعين ألف وثمانمائة وثمانين (٧٦,٠٤٦,٨٨٠) ريال سعودي مدفوع بالكامل مقسم إلى سبعة ملايين وستمائة وأربعة آلاف وستمائة وثمانية وثمانين (٧,٦٠٤,٦٨٨) سهماً عادياً بقيمة اسمية قدرها عشرة (١٠) ريالات سعودية للسهم الواحد.

وبتاريخ ١٣/٠٥/١٤٤٢ هـ (الموافق ٢٨/١٢/٢٠٢٠م)، وافقت الجمعية العامة غير العادية للشركة على تعديل اسم الشركة من «شركة ولسبون الشرق الأوسط للأنابيب» إلى «شركة أنابيب الشرق المتكاملة للصناعة» كما وافقت على زيادة رأس مال الشركة من ستة وسبعين مليون وستة وأربعين ألف وثمانمائة وثمانين (٧٦,٠٤٦,٨٨٠) ريال سعودي إلى مائتين وعشرة ملايين (٢١٠,٠٠٠,٠٠٠) ريال سعودي مقسم إلى واحد وعشرين (٢١,٠٠٠,٠٠٠) مليون سهماً عادياً بقيمة اسمية قدرها عشرة (١٠) ريالات سعودية للسهم الواحد، وتم استيفاء الزيادة البالغ قدرها مائة وثلاثة وثلاثين مليون وتسعمائة وثلاثة وخمسين ألف ومائة وعشرين (١٣٢,٩٥٣,١٢٠) ريال سعودي عن طريق رسملة ديون المساهمين في الشركة (وللمزيد من المعلومات حول تاريخ الشركة، فضلاً راجع القسم رقم ٤-٢ «تاريخ الشركة وتطور رأس المال» من هذه النشرة).

## ١٢-٢-١ هيكـل المساهمين

يبلغ رأس مال الشركة الحالي مائتين وعشرة ملايين (٢١٠,٠٠٠,٠٠٠) ريال سعودي مقسم إلى واحد وعشرين مليون (٢١,٠٠٠,٠٠٠) سهماً عادياً بقيمة اسمية قدرها (١٠) ريالاً سعودية للسهم الواحد. ويوضح الجدول الآتي هيكل ملكية الشركة الحالي.

الجدول (١٢-١): هيكل ملكية الشركة كما فيه تاريخ هذه النشرة

#	المساهم	قبل الطرح		بعد الطرح	
		النسبة	القيمة الاسمية الإجمالية (بالريال السعودي)	عدد الأسهم	النسبة
	شركة ويلسيون القابضة	٥٠,٠١%	١٠٥,٠٢١,٠١٠	٧,٣٥١,٤٧١	٧٣,٥١٤,٧١٠
	شركة عزيز	٢٨,٥٠%	٥٩,٨٥٠,٠٠٠	٤,١٨٩,٥٠٠	٤١,٨٩٥,٠٠٠
	شركة رؤية للاستثمار	١٦,٥٠%	٣٤,٦٤٩,٩٩٠	٢,٤٢٥,٤٩٩	٢٤,٢٥٤,٩٩٠
	شركة محورين	٤,٩٩%	١٠,٤٧٩,٠٠٠	٧٣٣,٥٣٠	٧,٣٣٥,٣٠٠
	الجمهور	-	-	٦,٣٠٠,٠٠٠	٦٣,٠٠٠,٠٠٠
	<b>الإجمالي</b>	<b>١٠٠%</b>	<b>٢١٠,٠٠٠,٠٠٠</b>	<b>٢١,٠٠٠,٠٠٠</b>	<b>٢١٠,٠٠٠,٠٠٠</b>

المصدر: الشركة

## ١٢-٢-٢ فروع الشركة

لدى الشركة فرعاً واحداً في المملكة، ويوضح الجدول التالي تفاصيل الفرع المسجل للشركة كما في تاريخ هذه النشرة:

الجدول (١٢-٢): فروع الشركة في تاريخ هذه النشرة

#	الموقع	رقم السجل التجاري	تاريخ شهادة السجل التجاري	تاريخ انتهاء شهادة السجل التجاري
	المدينة الصناعية الثانية بالدمام	٢٠٥٠٠٧١٥٢٤	١٤٣١/٠٧/٢٢هـ (الموافق ٢٠١٠/٠٧/٠٤م)	١٤٤٦/١١/٠٦هـ (الموافق ٢٠٢٥/٠٥/٠٤م)

المصدر: الشركة

## ١٢-٢-٣ التراخيص الجوهرية

حصلت الشركة على كافة التراخيص الجوهرية اللازمة من الجهات المختصة والتي تمكنها من مواصلة أعمالها، وفيما يلي ملخص التراخيص الجوهرية الصادرة للشركة في المملكة:

الجدول (١٢-٣): التراخيص الجوهرية كما فيه تاريخ هذه النشرة

#	نوع الترخيص	الجهة المصدرة	الغرض	رقم الترخيص	تاريخ الإصدار	تاريخ الانتهاء
	شهادة عضوية في الغرفة التجارية بالشرقية	الغرفة التجارية الصناعية للمنطقة الشرقية	التسجيل في الغرفة التجارية بالشرقية	١٣٨١٨٤	١٤٣٨/١١/١١هـ (الموافق ٢٠١٧/٠٨/٠٣م)	١٤٤٦/١١/٠٦هـ (الموافق ٢٠٢٥/٠٥/٠٤م)
	ترخيص منشأة صناعية - استثمار	وزارة الصناعة والثروة المعدنية	صناعة أنابيب اللحام القوسي من الصلب بأقطار تتراوح من ١٨-١٢٠ بوصة	١٦١	١٤٤٠/٠١/٢١هـ (الموافق ٢٠١٨/١٠/٠١م)	١٤٤٣/٠٨/٢٠هـ (الموافق ٢٠٢٢/٠٣/٢٣م)
	ترخيص منشأة صناعية - استثمار*	وزارة الصناعة والثروة المعدنية	تغليف الأنابيب وربطها باستعمال الإسمنت	١٥٨٧	١٤٤٠/٠٦/٢٠هـ (الموافق ٢٠١٩/٠٢/٢٥م)	١٤٤٥/٠٩/٢٩هـ (الموافق ٢٠٢٤/٠٤/٠٨م)

#	نوع الترخيص	الجهة المصدرة	الغرض	رقم الترخيص	تاريخ الإصدار	تاريخ الانتهاء
	ترخيص استثمار صناعي	وزارة الاستثمار	صناعة الأنابيب، صناعة الأنابيب والمواسير والأشكال المجوفة من الحديد والصلب، صنع أنابيب ومواسير وأشكال مجوفة ووصلات أنابيب أو مواسير، ومعالجة وطلاي المعادن بالصلقل والتلميع	١٢١٠٣١١١٨٩٩٢	١٤٣١/٠٧/٢٢ هـ (الموافق ٢٠١٠/٠٧/٠٤ م)	١٤٤٦/١٠/٢٩ هـ (الموافق ٢٠٢٥/٠٤/٢٧ م)
	رخصة تشغيل	هيئة المدن الصناعية	تشغيل مصنع الشركة	٥٩٤١٤٤١١٢٧٠١٢٥٨٦	لا ينطبق	١٤٤٣/٠٢/١٤ هـ (الموافق ٢٠٢١/٠٩/٢١ م)**
	رخصة تشغيل*	هيئة المدن الصناعية	تشغيل مصنع ولسبون لتغليف الأنابيب	٥٩٤١٤٤١١٢١٩٠١٢٥٩٨	لا ينطبق	١٤٤٣/٠١/٠١ هـ (الموافق ٢٠٢١/٠٨/٠٩ م)**

\* الترخيص باسم شركة ولسبون لتغليف الأنابيب وتم نقله إلى الشركة بقوة النظام نتيجة لاندماج شركة ولسبون لتغليف الأنابيب في الشركة.  
\*\* لا تزال الشركة في طور تجديد هذا الترخيص كما في تاريخ هذه النشرة، وتتوقع الحصول على رخصة التشغيل النهائية خلال شهر نوفمبر وفقاً لإجراءات هيئة المدن الصناعية.  
المصدر: الشركة

## ٣-١٢ ملخص النظام الأساس للشركة

### ١-٣-١٢ أغراض الشركة ومدتها ومركزها الرئيسي

#### أ. أغراض الشركة

تقوم الشركة بمزاولة وتنفيذ الأغراض التالية:

- ١- صناعة الأنابيب.
  - ٢- صناعة الأنابيب والمواسير والأشكال المجوفة من الحديد والصلب.
  - ٣- صنع أنابيب ومواسير وأشكال مجوفة ووصلات أنابيب أو مواسير.
  - ٤- معالجة وطلاي المعادن بالصلقل والتلميع.
- وذلك بموجب ترخيص وزارة الاستثمار رقم ١٢١٠٣١١١٨٩٩٢ وتاريخ ١٤٣١/٠٧/٢٢ هـ (الموافق ٢٠١٠/٠٧/٠٤ م).

#### ب. مدة الشركة

مدة الشركة تسعة وتسعين سنة (٩٩) ميلادية تبدأ من تاريخ قيدها بالسجل التجاري كشركة مساهمة. ويمكن إطالة مدة الشركة بقرار تصدده الجمعية العامة غير العادية قبل انتهاء أجلها بسنة واحدة على الأقل.

#### ج. المركز الرئيسي للشركة

يقع المركز الرئيسي للشركة في مدينة الدمام ويجوز أن ينشأ لها فروع داخل المملكة أو خارجها بقرار من مجلس الإدارة.

#### د. المشاركة والاندماج

يجوز للشركة إنشاء شركات بمفردها ذات مسؤولية محدودة أو مساهمة مغلقة بشرط ألا يقل رأس المال عن خمسة ملايين (٥.٠٠٠.٠٠٠) ريال سعودي، كما يجوز لها أن تمتلك الأسهم والحصص في شركات أخرى قائمة أو تندمج معها ولها حق الاشتراك مع الغير في تأسيس الشركات المساهمة أو ذات المسؤولية المحدودة وذلك بعد استيفاء ما تتطلبه الأنظمة والتعليمات المتبعة في هذا الشأن. كما يجوز للشركة أن تتصرف في هذه الأسهم أو الحصص على ألا يشمل ذلك الوساطة في تداولها.

## ٢-٣-١٢ الشؤون الإدارية والإشرافية للشركة ولجانها الرقابية

#### أ. تكوين مجلس الإدارة

يتولى إدارة الشركة مجلس إدارة مؤلف من ثمانية (٨) أعضاء تنتخبهم الجمعية العامة العادية للمساهمين لمدة لا تزيد عن ثلاث (٣) سنوات، واستثناءً عن ذلك عين المساهمون أول مجلس إدارة لمدة خمس (٥) سنوات.



## ب. انتهاء عضوية مجلس الإدارة

تنتهي عضوية المجلس بانتهاء مدته أو بانتهاء صلاحية العضو وفقاً لأي نظام أو تعليمات سارية في المملكة، ومع ذلك يجوز للجمعية العامة العادية في كل وقت عزل أعضاء مجلس الإدارة أو بعضهم وذلك دون إخلال بحق العضو المعزول تجاه الشركة بالمطالبة بالتعويض إذا وقع العزل لسبب غير مقبول أو في وقت غير مناسب ولعضو مجلس الإدارة أن يعتزل بشرط أن يكون ذلك في وقت مناسب وإلا كان مسؤولاً قبل الشركة عما يترتب على الاعتزال من أضرار.

## ج. المركز الشاغر في مجلس الإدارة

إذا شغل مركز أحد أعضاء مجلس الإدارة كان للمجلس أن يعين عضواً مؤقتاً في المركز الشاغر بحسب الترتيب في الحصول على الأصوات في الجمعية التي انتخبت المجلس، على أن يكون ممن تتوافر فيهم الخبرة والكفاية ويجب أن تبلغ بذلك وزارة التجارة، وكذلك هيئة السوق المالية إذا كانت الشركة مدرجة في السوق المالية، خلال خمسة (5) أيام عمل من تاريخ التعيين وأن يعرض التعيين على الجمعية العامة العادية في أول اجتماع لها ويكمل العضو الجديد مدة سلفه. وإذا لم تتوافر الشروط اللازمة لانعقاد مجلس الإدارة بسبب نقص عدد أعضائه عن الحد الأدنى المنصوص عليه في نظام الشركات أو النظام الأساسي وجب على بقية الأعضاء دعوة الجمعية العامة العادية للانعقاد خلال ستين (60) يوماً لانتخاب العدد اللازم للأعضاء.

## د. صلاحيات مجلس الإدارة

مع مراعاة الاختصاصات المقررة للجمعية العامة والأمور التي ينفرد مجلس الإدارة بالاختصاص بها، يكون لمجلس الإدارة أوسع السلطات في إدارة الشركة بما يحقق أغراضها وله في ذلك:

- 1- عقد القروض مع البنوك، والمؤسسات المالية الأخرى وصناديق ومؤسسات التمويل الحكومي.
- 2- إبراء مديني الشركة من التزاماتهم ومديونياتهم.
- 3- إدارة النفقات والموافقة واعتماد السياسات المالية والإدارية والفنية واللوائح الداخلية والتنظيمية للشركة بما فيها لوائح الموظفين الداخلية.
- 4- المفاوضة والموافقة والإبرام والتوقيع على جميع أنواع العقود والوثائق والمستندات بما في ذلك دون حصر عقود تأسيس الشركات التي تشارك فيها الشركة مع كافة تعديلاتها وملاحقتها وقرارات الشركات بتعديل أي بند من بنود عقود تأسيسها سواء كان ذلك بزيادة رأس مالها أو خفضه أو دخول شركاء جدد أو خروج شركاء، أو شراء أو بيع أو نقل الأسهم أو تعديل مادة الإدارة وتعيين المدراء والصلاحيات أو تعديل أغراض الشركة أو اسمها التجاري أو تحويلها وفروعها إلى شركة مساهمة أو تعديل كيانها النظامي أو تعديل الاسم التجاري أو السنة المالية وأي تعديلات أخرى لعقود أو ملاحق عقود الشركات أياً كان نوع هذه التعديلات وتوقيع قرارات الشركاء وتوثيقها والتوقيع عليها أمام كتابة العدل وتمثيل الشركة في الحضور والتوقيع والتصويت وقبول المناصب والمهام في الجمعيات التأسيسية والعامة العادية وغير العادية للشركات المساهمة العامة أو المقفلة التي تساهم فيها الشركة وحق شراء وبيع والإفراغ والتنازل عن الأسهم حضور جمعيات الشركاء والتصويت على جدول أعمالها فيها وتوقيع قرارات التصفية والعقود والصكوك والإقرارات أمام كاتب العدل والجهات الرسمية الأخرى، والدخول في المناقصات نيابة عن الشركة.
- 5- إتمام العمليات المصرفية وتنفيذ المقاصة والحوالات والتوقيع على جميع المستندات اللازمة لذلك وفتح وتشغيل وإقفال الحسابات البنكية والسحب والإيداع وفتح وتسديد وإغلاق كافة الاعتمادات المستندية واستلام وإيداع وإصدار الشيكات، والتوقيع على إيصالات الاستلام والمخالصة وإبراء الذمة والإقرارات والكمبيالات وسندات لأمر والشيكات وكافة الأوراق التجارية واتفاقيات عمليات مشتقات الأسهم وملحقاتها، وتوقيع عقود المراجحة واتفاقيات التورق، والمستندات والوكالات المطلوبة والمرفقة بها والتوقيع على كافة أنواع التسهيلات والقروض والتعاملات المصرفية باسم الشركة والتوقيع عنها على اتفاقية عميل الخزينة والتعامل مع الخزينة جميع المستندات اللازمة لذلك وإصدار الضمانات البنكية بجميع أنواعها ومنها على سبيل المثال الرهون العقارية والسندات لأمر وشهادات الأسهم وغيرها من الضمانات العينية والتقديرة والتوقيع على السندات لأمر والكمبيالات والأوراق التجارية.
- 6- تمثيل الشركة في مراجعة الأمانات والبلديات لفتح المحلات للشركة واستخراج الرخص وتجديدها وإلغائها ونقلها والتنازل عنها لصالح الغير واستخراج رخص بناء أو ترميم واستخراج شهادة إتمام بناء واستخراج كرت صحي وعمل مخطط للأراض المملوكة بصك.
- 7- تمثيل الشركة في مراجعة الإدارة العامة للجوازات لنقل كفالة العمال للشركة واستخراج تأشيرة سفر بدل تالف أو مفقود وإضافة تابعين لجوازات سفر الوافدين وإسقاط العمالة وإدارة شؤون المنافذ ومراجعة شؤون الخادمتين واستخراج الإقامات وتجديدها، استخراج بدل فاقد للإقامات واستخراج تصاريح خروج وعودة وخروج نهائي ونقل كفالة ونقل معلومات وتحديث بيانات والتنازل عن عقود العمال وتعديل المهنة والتبليغ عن هروب وإلغاء بلاغ هروب وإلغاء تصاريح الخروج والعودة والنهاية واستخراج تمديد تأشيرة زيارة واستخراج كشف بيانات (برنت) ومراجعة الترحيل والوافدين وإنهاء إجراءات العامل المتوفى والحصول على تصريح بإعادة جثمانه إلى بلاده.
- 8- تمثيل الشركة في مراجعة مكتب العمل لتحديث بيانات العمال وتصفية عقود العمالة وإلغائها والتبليغ عن هروب العمالة وإنهاء إجراءات العمالة لدى التأمينات الاجتماعية ومراجعة إدارة الحاسب الآلي في القوى العاملة لإسقاط وإضافة العمالة وإضافة وحذف السعوديين واستلام شهادات السعودية وفتح الملفات الأساسية والفرعية وتجديدها وإلغائها، ونقل ملكية المنشآت وتصفياتها وإلغائها ومراجعة قسم المكاتب الأهلية للاستخدام واستخراج تأشيرة استخدام واستلام تعويض التأشيرة ونقل الكفالة وتعديل المهنة واستخراج رخصة عمل وفتح ملفات وتفعيل البوابة السعودية والترقية للمستوى الثاني.

٩- تمثيل الشركة في مراجعة الإدارة العامة للمرور لإصدار رخص سير لمركبات الشركة وإصدار رخصة سير بدل تالف أو مفقود وتجديدها وإصدار لوحات المركبات وتجديدها ونقلها وإسقاطها واستلام قيمتها وإصدار تفويض قيادة للمركبة والاعتراض والتسوية والفصل في المخالفات واستخراج بيانات (برنت) بالسيارات والمخالفات.

١٠- تمثيل الشركة في مراجعة الجمارك لإصدار ترخيص جمركي وتجديده وفتح فروع للترخيص ونقله وإلغاءه وتخفيض البضاعة الخاصة بنشاط الشركة ودفع الرسوم واستلام الفسوح والبطاقة الجمركية أو استخراج بدل المفقود للبطاقة الجمركية والإدارة والإشراف على الترخيص.

١١- طلب استخراج التراخيص اللازمة لعمل الشركة والسجلات التجارية الرئيسية والفرعية والبدل عن فاقد، التأشير على ما يطرأ عليها من تغيير سواءً إضافة أو حذف أو إضافة أو تعديل أو تحديد أو شطب، ولمجلس الإدارة الحق في التوقيع لدى كافة الغرف التجارية الصناعية بالمملكة وخارجها ولهم حق تفويض أو إلغاء من يروه لدى جميع الغرف التجارية الصناعية بالمملكة وخارجها، ولهم حق التفاوض مع الشركات والمؤسسات والجهات الحكومية والأفراد بخصوص أي عقود والتوقيع عليها واتخاذ القرار وتقديم العروض والعطاءات والمناقصات واستلامها والقبول بالترسية أو رفضها وحضور فتح المظاريف والتوقيع نيابة عن الشركة على كافة العقود.

١٢- تمثيل الشركة في حضور مجالس الإدارة والمديرين والاجتماعات والمناقشات والتصويت نيابة عنها أو تفويض من يراه للحضور والتصويت باسمها في جميع الحالات التي تستدعي ذلك، ولهم حق تعيين وتفويض وتوكيل وعزل المحامين أو مكاتب المحاماة أو الغير بموجب وكالات شرعية أو تفويضات مصدقة لتمثيل الشركة والتصرف نيابة عنها.

١٣- استئجار وتأجير وتجديد وفسخ والتنازل وإلغاء عقود الإيجار واستلام الأجرة نيابة عن ولصالح الشركة، والتفاوض والموافقة وتوقيع جميع أنواع العقود والوثائق وبوالص التأمين وشراء الأراضي والعقارات والإفراغ وقبولها واستلام وتسليم الصكوك واستخراج حجج الاستحكام لكافة أملاك الشركة ودمج الصكوك والتنازل عن النقص في المساحة وتعديل اسم المالك والشراء والرهن وفك الرهن والهيبة وقبول الهيبة وبناء الأرض والتجزئة والفرز واستخراج صك بدل تالف وضم المساحة الزائدة المجاورة للأرض وتحويل الذرعة إلى أمتار في الصك وتحويل الأقدام إلى أمتار في الصك وتحويل الأرض الزراعية إلى سكنية أو صناعية وتعديل الحدود والأطوال والمساحة الإجمالية ورقم القطعة ورقم الحفيظة ورقم الصك وتاريخه واسم الحي ورقم المخطط واسم المالك ورقم السجل المدني وإثبات المبنى واستلام الصك والدخول في المساهمات العقارية وشراء وبيع أسهم المساهمات العقارية والتوقيع أمام كتاب العدل والمحاكم فيما يتعلق بذلك.

١٤- تمثيل الشركة في الشراء وبيع وقبول الإفراغ ودفع ثمن العقارات والأراضي وقبول الهيبة والإفراغ واستلام الصكوك وتحديثها وإدخالها في النظام الشامل والاستلام والتسليم ومراجعة جميع الجهات ذات العلاقة وإنهاء جميع الإجراءات اللازمة والتوقيع فيما يتطلب ذلك والإقرار بالشراء والبيع والإبراء وتوقيع كافة الخطابات والمعاملات والمستندات والعقود والاتفاقيات التمهيديّة والنهائيّة والتوقيع أمام ومراجعة كتابة العدل أو المحاكم في المملكة لقبول إفراغ وشراء وبيع العقارات والأراضي وتنفيذ جميع الإجراءات لدى كتابات العدل وفروعها ورهن العقارات وفك الرهن ودفع جميع الرسوم والضرائب والغرامات المتوجبة عليها.

١٥- تمثيل الشركة في استخراج كافة الأذونات والصكوك أمام المحاكم ومنها استخراج صك إذن بيع عقار واستخراج صك إذن شراء عقار واستخراج صك إذن نقل عقار واستخراج صك إذن فرز ودمج عقار واستخراج صك إذن رهن عقار واستخراج صك إذن تعمير عقار واستخراج صك إذن لاستثمار عقار.

١٦- تقديم الدعم المالي لأي من الشركات التابعة وضمнан التسهيلات الائتمانية التي تحصل عليها أي من الشركات التابعة.

١٧- التوقيع على كافة أنواع التسهيلات والقروض والتعاملات المصرفية باسم الشركة.

١٨- الموافقة على اللوائح الداخلية والمالية والإدارية والفنية للشركة والسياسات واللوائح الخاصة بالعاملين فيها.

١٩- تعيين المسؤولين عن إدارة الشركة من ذوي الخبرة والكفاءة حسبما يراه مجلس الإدارة وتحديد واجباتهم ومكافآتهم.

٢٠- تفويض المسؤولين عن إدارة الشركة بصلاحيّة التوقيع باسم الشركة في حدود القواعد التي يضعها مجلس الإدارة.

٢١- تعيين الموظفين والعمال وعزلهم وطلب التأشيرات واستقدام الأيدي العاملة من خارج المملكة والتعاقد معهم وتحديد مرتباتهم.

٢٢- الموافقة على إقامة فروع ومكاتب وتوكيلات للشركة أو إلغائها وتعيين مدراءها وتحديد رواتبهم وميزاتهم وفصلهم وبيع وشراء ورهن كل أو جزء من الحصص والأسهم وحقوق الملكية والمصالح في أي من الشركات التابعة.

٢٣- الموافقة على الاستثمار في الشركات داخل وخارج المملكة بطريقة مباشرة وغير مباشرة وبيع وشراء الأسهم في الشركات التي تشارك فيها الشركة، والصكوك والسندات.

٢٤- الموافقة على الاستثمارات والاستحوادات والاككتابات لجميع الأوراق المالية وحصص المشاركة والأسهم في الشركات، بالإضافة إلى الأسهم القابلة للتداول وجميع أنواع الأدوات في المملكة وخارجها.

لمجلس الإدارة أن يوكل أو يفوض نيابة عنه في حدود صلاحياته واحداً أو أكثر من أعضاء مجلس الإدارة أو رئيس مجلس الإدارة أو العضو المنتدب أو المدير العام أو أي طرف آخر أو أحد الموظفين للقيام بعمل أو أعمال معينة ولمجلس الإدارة إلغاء هذا التفويض أو التوكيل جزئياً أو كلياً ويحق للمفوضين أو الوكلاء التوكيل والتفويض.

وينفرد مجلس الإدارة بصلاحيه أي تعديل أو انحراف لمرة واحدة عن سياسات الحوكمة فيما يتعلق بخطة الأعمال السنوية والعطاءات والمشتريات والاقتراضات المالية والموارد البشرية.

#### هـ. صلاحيات رئيس مجلس الإدارة ونائبه والعضو المنتدب وأمين السر

يعين مجلس الإدارة من بين أعضائه رئيساً ويجوز له أن يعين عضواً منتدباً، ولا يجوز الجمع بين منصب رئيس مجلس الإدارة وأي منصب تنفيذي بالشركة.

يكون لرئيس مجلس الإدارة صلاحية دعوة مجلس الإدارة للاجتماع ورئاسة اجتماعات المجلس ويحدد مجلس الإدارة بموجب قرار أو تفويض أو تفويض سلطات وصلاحيات رئيس المجلس الإدارة والعضو المنتدب (في حالة تعيينه). يمثل رئيس مجلس الإدارة الشركة أمام القضاء وهيئات التحكيم والغير وفقاً للمادة الثانية والثمانين من نظام الشركات. ولرئيس المجلس بقرار مكتوب أن يفوض بعض صلاحياته إلى غيره من أعضاء المجلس أو من الغير في مباشرة عمل أو أعمال محددة.

وتكون المكافأة التي يحصل عليها كل من رئيس المجلس والعضو والمنتدب (في حال تعيينه) بالإضافة إلى المكافأة المقررة لأعضاء مجلس الإدارة. ويوافق مجلس الإدارة على المكافآت الإضافية لكل من رئيس المجلس والعضو المنتدب.

ويعين مجلس الإدارة أمين سر يختاره من بين أعضائه أو من غيرهم. يحضر أمين السر اجتماعات المجلس ولجانته والجمعية العامة ويُدوّن محاضر الاجتماعات في دفاتر مخصصة لذلك وتحدد مكافآته من قبل مجلس الإدارة.

ولا تزيد مدة رئيس المجلس والعضو والمنتدب (في حال تعيينه) وأمين السر عضو مجلس الإدارة على مدة عضوية كل منهم في المجلس، ويجوز إعادة انتخابهم. وللجلس في أي وقت أن يعزلهم أو أياً منهم دون إخلال بحق من عزل في التعويض إذا وقع العزل لسبب غير مشروع أو في وقت غير مناسب.

#### و. مكافأة أعضاء مجلس الإدارة

تتكون مكافأة أعضاء مجلس الإدارة وفقاً لما يتم إقراره من المجلس وفي حدود ما نص عليه نظام الشركات ولوائحها، ويجب أن يشمل تقرير مجلس الإدارة إلى الجمعية العامة العادية على بيان شامل لكل ما حصل عليه أعضاء مجلس الإدارة خلال السنة المالية من مكافآت وبدل مصروفات وغير ذلك من المزايا، وأن يشمل كذلك على بيان ما قبضه أعضاء المجلس بوصفهم عاملين أو إداريين أو ما قبضوه نظير أعمال فنية أو إدارية أو استشارات وأن يشمل أيضاً على بيان بعدد جلسات المجلس وعدد الجلسات التي حضرها كل عضو من تاريخ آخر اجتماع للجمعية العامة.

#### ز. اجتماعات مجلس الإدارة

يجتمع مجلس الإدارة مرة واحدة في كل ربع في السنة على الأقل بدعوة من رئيسه، وتكون الدعوة خطية ويجوز أن تسلم باليد أو ترسل بالبريد المسجل أو الفاكس أو البريد الإلكتروني، وذلك قبل خمسة عشرة (١٥) يوم عمل على الأقل من التاريخ المحدد للاجتماع. ويجب على رئيس المجلس أن يدعو المجلس إلى الاجتماع متى طلب إليه ذلك اثنان من الأعضاء.

لن تتم مناقشة أي مسألة و/أو حلها في أي اجتماع للمجلس ما لم تكن من الأمور المذكورة على وجه التحديد في الدعوة الموجهة لانعقاد ذلك الاجتماع، ما لم يتفق خمسة وسبعين في المئة (٧٥٪) من أعضاء مجلس الإدارة (أو من ينوب عنهم) على خلاف ذلك.

#### ح. نصاب اجتماع مجلس الإدارة

لا يكون اجتماع مجلس الإدارة صحيحاً إلا إذا حضره ثلاثة أرباع أعضائه على الأقل بشرط ألا يقل عدد الحاضرين عن أربعة (٤) أعضاء بالأصالة. وإذا لم يتم تحقيق نصاب المجلس، يجوز دعوة اجتماع ثاني خلال خمسة (٥) أيام عمل بعد تاريخ الاجتماع الأول، ويجوز لعضو مجلس الإدارة أن ينوب عنه غيره من الأعضاء في حضور اجتماعات المجلس طبقاً للضوابط الآتية:

١- لا يجوز لعضو مجلس الإدارة أن ينوب عن أكثر من عضو واحد في حضور ذلك الاجتماع.

٢- أن تكون الإنابة ثابتة بالكتابة وبشأن اجتماع محدد للمجلس.

٣- لا يجوز للنائب التصويت على القرارات التي يحظر النظام على المنيب التصويت بشأنها.

يجوز عقد اجتماعات مجلس الإدارة عبر الهاتف أو أي وسيلة اتصال إلكترونية أخرى تسمح لجميع الأعضاء الحاضرين سماع بعضهم البعض. وما لم يتم الإخطار بغير ذلك، للرئيس أن يفترض - لأغراض اكتمال النصاب - أن عضو مجلس الإدارة الذي يشارك عبر الهاتف أو أي وسيلة اتصال إلكترونية أخرى يعتبر حاضر فعلياً طيلة مدة الاجتماع. ويجب على رئيس مجلس الإدارة عرض ملخص لقرارات المجلس في نهاية اجتماع المجلس.

باستثناء القرارات المتعلقة بالاختصاصات التي ينفرد بها مجلس الإدارة والواردة في المادة الثامنة عشر (ب) من النظام الأساسي، تصدر قرارات مجلس الإدارة بأغلبية من أصوات أعضاء مجلس الإدارة الحاضرين أو الممثلين في الاجتماع المنعقد حسب الأصول. وتصدر القرارات المتعلقة بالاختصاصات التي ينفرد بها مجلس الإدارة وفقاً لأحكام المادة الثامنة عشر (ب) من النظام الأساسي بأغلبية تبلغ ٧٥٪ من أصوات الأعضاء الحاضرين أو الممثلين في اجتماع مجلس الإدارة المنعقد حسب الأصول. وعند تساوي الأصوات لا يُرجح الجانب الذي صوت مع رئيس مجلس الإدارة. ولمجلس الإدارة أن يصدر قرارات بالتمرير عن طريق عرضها على كافة الأعضاء متفرقين ما لم يطلب أحد الأعضاء - كتابةً - اجتماع مجلس الإدارة للمداولة فيها وتصدر القرارات بالتمرير بإجماع أصوات الأعضاء وتعرض على مجلس الإدارة في أول اجتماع تال له.

## ط. الاختصاصات التي ينفرد مجلس الإدارة بها

ينفرد مجلس الإدارة بالاختصاصات التالية :

- ١- أي تعديل أو انحراف لمرة واحدة عن سياسات الحوكمة فيما يتعلق بخطة الأعمال السنوية، والعطاءات، والمشتريات، والاقتراضات المالية، والموارد البشرية.
  - ٢- الشروع في إجراءات التقاضي أو التحكيم من قبل الشركة.
  - ٣- التسوية أو التنازل أو التصرف في أي مطالبات أو دعاوى قضائية ضد الشركة تتجاوز مبلغ مليون (١,٠٠٠,٠٠٠) ريال سعودي، أو المبلغ المعادل بأي عملة أخرى.
- تصدر قرارات المجلس المتعلقة بالاختصاصات التي ينفرد بها مجلس الإدارة بموجب هذه المادة بأغلبية تبلغ ٧٥٪ من أصوات الأعضاء الحاضرين أو الممثلين في اجتماع مجلس الإدارة المنعقد حسب الأصول.

## هـ. مداوالات مجلس الإدارة

تثبت مداوالات مجلس الإدارة وقراراته في محاضر يوقعها رئيس المجلس وأعضاء مجلس الإدارة الحاضرون وأمين السر وتدون هذه المحاضر في سجل خاص يوقعه رئيس مجلس الإدارة وأمين السر.

## ز. لجنة المراجعة

تشكل بقرار من الجمعية العامة العادية لجنة مراجعة مكونة من ما لا يقل عن ثلاثة أعضاء ولا يزيد عن خمسة أعضاء من غير أعضاء مجلس الإدارة التنفيذيين سواء من المساهمين أو غيرهم ويحدد في القرار مهام اللجنة وضوابط عملها ومكافآت أعضائها.

## ح. نصاب اجتماع لجنة المراجعة

يشترط لصحة اجتماع لجنة المراجعة حضور أغلبية أعضائها، وتصدر قراراتها بأغلبية أصوات الحاضرين، وعند تساوي الأصوات يرجح الجانب الذي صوت معه رئيس الاجتماع.

## ط. اختصاصات لجنة المراجعة

تختص لجنة المراجعة بالمراقبة على أعمال الشركة، ولها في سبيل ذلك حق الاطلاع على سجلاتها ووثائقها وطلب أي إيضاح أو بيان من أعضاء مجلس الإدارة أو الإدارة التنفيذية، يجوز لها أن تطلب من مجلس الإدارة دعوة الجمعية العامة للشركة للانعقاد إذا أعاق مجلس الإدارة عملها أو تعرضت الشركة لأضرار أو خسائر جسيمة.

## ي. تقارير لجنة المراجعة

على لجنة المراجعة النظر في القوائم المالية للشركة والتقارير والملحوظات التي يقدمها مراجع الحسابات، وإبداء مبرراتها حيالها إن وجدت، وعليها كذلك إعداد تقرير عن رأيها في شأن مدى كفاية نظام المراقبة الداخلية في الشركة وعمما قامت به من أعمال أخرى تدخل في نطاق اختصاصها. وعلى مجلس الإدارة أن يودع نسخاً كافية من هذا التقرير في مركز الشركة الرئيس قبل موعد انعقاد الجمعية العامة بواحد وعشرين (٢١) يوم على الأقل لتزويد كل من يرغب من المساهمين بنسخة منه. ويتلى التقرير أثناء انعقاد الجمعية.

## ك. تعيين مراجع الحسابات

يجب أن يكون للشركة مراجع حسابات (أو أكثر) من بين مراجعي الحسابات المرخص لهم بالعمل في المملكة تعيينه الجمعية العامة العادية سنوياً، وتحدد مكافأته ومدة عمله، ويجوز للجمعية أيضاً في كل وقت تغييره مع عدم الإخلال بحقه في التعويض إذا وقع التغيير في وقت غير مناسب أو لسبب غير مشروع.

## ل. صلاحيات مراجع الحسابات

لمراجع الحسابات في أي وقت حق الاطلاع على دفاتر الشركة وسجلاتها وغير ذلك من الوثائق، وله أيضاً طلب البيانات والإيضاحات التي يرى ضرورة الحصول عليها ليتحقق من موجودات الشركة والتزاماتها وغير ذلك مما يدخل في نطاق عمله. وعلى رئيس مجلس الإدارة أن يمكنه من أداء واجبه، وإذا صادف مراجع الحسابات صعوبة في هذا الشأن أثبت ذلك في تقرير يقدم إلى مجلس الإدارة. فإذا لم يبسر المجلس عمل مراجع الحسابات، وجب عليه أن يطلب من مجلس الإدارة دعوة الجمعية العامة العادية للنظر في الأمر.

## م. السنة المالية

تبدأ السنة المالية للشركة من أول شهر إبريل وتنتهي في نهاية شهر مارس من كل سنة. على أن تبدأ السنة المالية الأولى من تاريخ قيدها بالسجل التجاري كشركة مساهمة وحتى نهاية شهر مارس من السنة التالية.

## ص. الوثائق المالية

- 1- يجب على مجلس الإدارة في نهاية كل سنة مالية للشركة أن يعد القوائم المالية للشركة وتقريراً عن نشاطها ومركزها المالي عن السنة المالية المنقضية، ويضمن هذا التقرير الطريقة المقترحة لتوزيع الأرباح. ويضع المجلس هذه الوثائق تحت تصرف مراجع الحسابات قبل الموعد المحدد لانعقاد الجمعية العامة بخمسة وأربعين (٤٥) يوماً على الأقل.
- 2- يجب أن يوقع رئيس مجلس إدارة الشركة ورئيسها التنفيذي ومديرها المالي على الوثائق المشار إليها في الفقرة (١)، وتودع نسخ منها في مركز الشركة الرئيس تحت تصرف المساهمين قبل الموعد المحدد لانعقاد الجمعية العامة بواحد وعشرين (٢١) يوماً على الأقل.
- 3- على رئيس مجلس الإدارة أن يزود المساهمين بالقوائم المالية للشركة، وتقرير مجلس الإدارة، وتقرير مراجع الحسابات، ما لم تنشر في جريدة يومية توزع في مركز الشركة الرئيس. وعليه أيضاً أن يرسل صورة من هذه الوثائق إلى وزارة التجارة، وكذلك يرسل صورة إلى الهيئة إذا كانت الشركة مدرجة في السوق المالية، وذلك قبل تاريخ انعقاد الجمعية العامة بخمسة عشر (١٥) يوماً على الأقل.

## ٣-٣-١٢ الحقوق والقيود المتعلقة بالأوراق المالية

### أ. رأس مال الشركة

حدد رأس مال الشركة بمائتين وعشرة ملايين (٢١٠,٠٠٠,٠٠٠) ريال سعودي مقسم إلى واحد وعشرين مليون (٢١,٠٠٠,٠٠٠) سهم اسمي متساوية القيمة، قيمة كل منها عشرة (١٠) ريالاً سعودية جميعها أسهماً عادية.

### ب. الاكتتاب في الأسهم

اكتتب المساهمون في كامل أسهم رأس المال البالغة واحد وعشرين مليون (٢١,٠٠٠,٠٠٠) سهم مدفوعة بالكامل. قيمتها الإجمالية مائتين وعشرة ملايين (٢١٠,٠٠٠,٠٠٠) ريال سعودي.

### ج. بيع الأسهم غير مستوفاة القيمة

يلتزم المساهم بدفع قيمة السهم في المواعيد المعينة لذلك، وإذا تخلف عن الوفاء في ميعاد الاستحقاق، جاز لمجلس الإدارة بعد إبلاغه بخطاب مسجل، بيع السهم في المزاد العلني أو سوق الأوراق المالية بحسب الأحوال وفقاً للضوابط التي تحددها الجهات المختصة. وتستوفي الشركة من حصيلة البيع المبالغ المستحقة لها وترد الباقي إلى صاحب السهم. وإذا لم تكف حصيلة البيع للوفاء بهذه المبالغ، جاز للشركة أن تستوفي الباقي من جميع أموال المساهم.

ومع ذلك يجوز للمساهم المتخلف عن الدفع إلى يوم البيع دفع القيمة المستحقة عليه مضافاً إليها المصروفات التي أنفقتها الشركة في هذا الشأن. وتلغي الشركة السهم المبيع وفقاً لأحكام هذه المادة، وتعطي المشتري سهماً جديداً يحمل رقم السهم الملغى، ويؤشر في سجل الأسهم بوقوع البيع مع بيان اسم المالك الجديد.

### د. سجل المساهمين

تداول أسهم الشركة بالقيود في سجل المساهمين الذي تعده أو تتعاقد على إعداده الشركة، الذي يتضمن أسماء المساهمين وجنسياتهم وأماكن إقامتهم ومهنتهم وأرقام الأسهم والقدر المدفوع منها، ويؤشر في هذا القيد على السهم. ولا يعتد بنقل ملكية السهم الاسمي في مواجهة الشركة أو الغير إلا من تاريخ القيد في السجل المذكور.

### هـ. تداول الأسهم

لا يجوز تداول الأسهم التي يكتتب بها المساهمون إلا بعد نشر القوائم المالية عن سنتين ماليتين لا تقل كل منهما عن اثني عشر شهراً من تاريخ تحوّل الشركة. ويؤشر على صكوك هذه الأسهم بما يدل على نوعها وتاريخ تحول الشركة والمدة التي يمنع فيها تداولها.

ومع ذلك يجوز خلال مدة الحظر نقل ملكية الأسهم وفقاً لأحكام بيع الحقوق من أحد المساهمين إلى مساهم آخر أو من ورثة أحد المساهمين في حالة وفاته إلى الغير أو في حالة التنفيذ على أموال المؤسس المعسر أو المفلس، على أن تكون أولوية امتلاك تلك الأسهم للمساهمين الآخرين. وتسري أحكام هذه المادة على ما يكتتب به المساهمون في حالة زيادة رأس المال قبل انقضاء مدة الحظر.

### و. توزيع الأرباح

توزع أرباح الشركة الصافية السنوية على الوجه الآتي:

- 1- يجنب ١٠٪ من صافي الأرباح لتكوين الاحتياطي النظامي للشركة ويجوز أن تقرر الجمعية العامة العادية وقف هذا التجنّب متى بلغ الاحتياطي المذكور ٣٠٪ من رأس المال المدفوع.
- 2- للجمعية العامة العادية بناءً على اقتراح مجلس الإدارة أن تجنب نسبة من صافي الأرباح لتكوين احتياطي اتفاقي يخصص لغرض معين.

٣- للجمعية العامة العادية أن تقرر تكوين احتياطات أخرى، وذلك بالقدر الذي يحقق مصلحة الشركة أو يكفل توزيع أرباح ثابتة قدر الإمكان على المساهمين. وللجمعية المذكورة كذلك أن تقتطع من صافي الأرباح مبالغ لإنشاء مؤسسات اجتماعية لعاملي الشركة أو لمعاونة ما يكون قائماً من هذه المؤسسات.

٤- يجوز لمجلس الإدارة أن يوزع نسبة معينة من باقي الأرباح إلى المساهمين ويحق للشركة توزيع أرباح ربعية ونصفية بعد التزامها بمتطلبات الجهات ذات العلاقة.

## ز. استحقاق الأرباح

مع مراعاة الأحكام المقررة في المادة التاسعة عشرة من النظام الأساسي والمادة السادسة والسبعين من نظام الشركات بتخصيص مالا يزيد عن نسبة ١٠٪ من الباقي كمكافئة لمجلس الإدارة على أن يكون استحقاق هذه المكافئات متناسباً مع عدد الجلسات التي يحضرها العضو.

## ح. توزيع الأرباح للأسهم الممتازة

إذا لم توزع أرباح لأي سنة مالية، فإنه لا يجوز توزيع أرباح عن السنوات التالية إلا بعد دفع النسبة المحددة وفقاً لحكم المادة الرابعة عشرة بعد المائة من نظام الشركات لأصحاب الأسهم الممتازة عن هذه السنة.

## ط. دعوى المسؤولية

لكل مساهم الحق في رفع دعوى المسؤولية المقررة للشركة على أعضاء مجلس الإدارة إذا كان من شأن الخطأ الذي صدر منهم إلحاق ضرر خاص به. ولا يجوز للمساهم رفع الدعوى المذكورة إلا إذا كان حق الشركة في رفعها لا يزال قائماً. ويجب على المساهم أن يبلغ الشركة بعزمه على رفع الدعوى.

## ١٢-٣-٤ تعديل حقوق الأسهم أو فئاتها

### أ. إصدار الأسهم

تكون الأسهم اسمية ولا يجوز أن تصدر بأقل من قيمتها الاسمية، وإنما يجوز أن تصدر بأعلى من هذه القيمة، وفي هذه الحالة الأخيرة يضاف فرق القيمة في بند مستقل ضمن حقوق المساهمين. ولا يجوز توزيعها كأرباح على المساهمين. والسهم غير قابل للتجزئة في مواجهة الشركة، فإذا ملك السهم أشخاص متعددون وجب عليهم أن يختاروا أحدهم لينوب عنهم في استعمال الحقوق المتعلقة به، ويكون هؤلاء الأشخاص مسؤولين بالتضامن عن الالتزامات الناشئة من ملكية السهم.

### ب. زيادة رأس المال

١- للجمعية العامة غير العادية أن تقرر زيادة رأس مال الشركة، بشرط أن يكون رأس المال قد دُفِع كاملاً. ولا يشترط أن يكون رأس المال قد دُفِع بأكمله إذا كان الجزء غير المدفوع من رأس المال يعود إلى أسهم صدرت مقابل تحويل أدوات دين أو صكوك تمويلية إلى أسهم ولم تنته بعد المدة المقررة لتحويلها إلى أسهم.

٢- للجمعية العامة غير العادية في جميع الأحوال أن تخصص الأسهم المصدرة عند زيادة رأس المال أو جزءاً منها للعاملين في الشركة والشركات التابعة أو بعضها، أو أي من ذلك. ولا يجوز للمساهمين ممارسة حق الأولوية عن إصدار الشركة للأسهم المخصصة للعاملين. للمساهم المالك للسهم عند صدور قرار الجمعية العامة غير العادية بالموافقة على زيادة رأس المال الأولوية في الاكتتاب بالأسهم الجديدة التي تصدر مقابل حصص نقدية، ويبلغ هؤلاء بأولويتهم بالنشر في جريدة يومية أو بإبلاغهم بواسطة البريد المسجل عن قرار زيادة رأس المال وشروط الاكتتاب ومدته وتاريخ بدايته وانتهائه.

٣- يحق للمساهم بيع حق الأولوية أو التنازل عنه خلال المدة من وقت صدور قرار الجمعية العامة بالموافقة على زيادة رأس المال إلى آخر يوم للاكتتاب في الأسهم الجديدة المرتبطة بهذه الحقوق، وفقاً للضوابط التي تضعها الجهة المختصة.

٤- مع مراعاة ما ورد في الفقرة (٤) أعلاه، توزع الأسهم الجديدة على حملة حقوق الأولوية الذين طلبوا الاكتتاب، بنسبة ما يملكونه من حقوق أولوية من إجمالي حقوق الأولوية الناتجة من زيادة رأس المال، بشرط ألا يتجاوز ما يحصلون عليه ما طلبوه من الأسهم الجديدة، ويوزع الباقي من الأسهم الجديدة على حملة حقوق الأولوية الذين طلبوا أكثر من نصيبهم، بنسبة ما يملكونه من حقوق أولوية من إجمالي حقوق الأولوية الناتجة من زيادة رأس المال، بشرط ألا يتجاوز ما يحصلون عليه ما طلبوه من الأسهم الجديدة، ويطرح ما تبقى من الأسهم على الغير، ما لم تقرر الجمعية العامة غير العادية أو ينص نظام السوق المالية على غير ذلك.

### ج. تخفيض رأس المال

للجمعية العامة غير العادية أن تقرر خفض رأس المال إذا زاد على حاجة الشركة أو إذا منيت بخسائر. ويجوز في الحالة الأخيرة وحدها تخفيض رأس المال إلى ما دون الحد المنصوص عليه في المادة الرابعة والخمسين من نظام الشركات، ولا يصدر قرار التخفيض إلا بعد تلاوة تقرير خاص يعده مراجع الحسابات عن الأسباب الموجبة له وعن الالتزامات التي على الشركة وعن أثر التخفيض في هذه الالتزامات.



وإذا كان تخفيض رأس المال بسبب زيادته عن حاجة الشركة، وجبت دعوة الدائنين إلى إبداء اعتراضاتهم عليه خلال ستين يوماً من تاريخ نشر قرار التخفيض في جريدة يومية توزع في المنطقة التي فيها مركز الشركة الرئيس. فإن اعترض أحد الدائنين وقدم للشركة مستندات في الميعاد المذكور، وجب على الشركة أن تؤدي إليه دينه إذا كان حالاً أو أن تقدم له ضماناً كافياً للوفاء به إذا كان آجلاً.

## ١٢-٣-٥ الجمعيات العامة

### أ. حضور الجمعيات

لكل مكتتب أيّاً كان عدد أسهمه حق حضور الجمعية التحولية، ولكل مساهم حق حضور الجمعيات العامة للمساهمين، وله في ذلك أن يوكل عنه شخصاً آخر من غير أعضاء مجلس الإدارة أو عاملي الشركة في حضور الجمعية العامة.

### ب. الجمعية التحولية

يدعو المساهمون جميع المكتتبين إلى عقد جمعية تحولية خلال خمسة وأربعين (٤٥) يوماً من تاريخ قرار الوزارة بالترخيص بتحول الشركة ويشترط لصحة الاجتماع حضور عدد من المكتتبين يمثل نصف رأس المال على الأقل. فإذا لم يتوافر هذا النصاب خلال ثلاثين دقيقة من الوقت المحدد للاجتماع، توجه دعوة إلى اجتماع ثانٍ يعقد بعد خمسة عشر (١٥) يوماً على الأقل من توجيه الدعوة. وفي جميع الأحوال، يكون الاجتماع الثاني صحيحاً أيّاً كان عدد المكتتبين الممثلين فيه.

### ج. اختصاصات الجمعية التحولية

تختص الجمعية التحولية بالأمر الواردة بالمادة الثالثة والستين (٦٣) من نظام الشركات.

### د. اختصاصات الجمعية العامة العادية

فيما عدا الأمور التي تختص بها الجمعية العامة غير العادية، تختص الجمعية العامة العادية بجميع الأمور المتعلقة بالشركة، وتتضمن دون حصر ما يلي:

- ١- تعيين أعضاء مجلس الإدارة وعزلهم.
- ٢- الترخيص في أن يكون لعضو مجلس الإدارة مصلحة مباشرة أو غير مباشرة في الأعمال والعقود التي تتم لحساب الشركة، وذلك وفق أحكام نظام الشركات ولوائحه.
- ٣- الترخيص لعضو مجلس الإدارة في الاشتراك في عمل من شأنه منافسة الشركة، أو في منافستها في أحد فروع النشاط الذي تزاوله، وذلك وفق أحكام نظام الشركات ولوائحه.
- ٤- مراقبة مدى التزام أعضاء مجلس الإدارة بأحكام نظام الشركات ولوائحه والأنظمة الأخرى ذات العلاقة ونظام الشركة الأساسي، وفحص أي ضرر ينشأ عن مخالفتهم لتلك الأحكام أو إساءتهم تدبير أمور الشركة، وتحديد المسؤولية المترتبة على ذلك، واتخاذ ما تراه مناسباً في هذا الشأن وفقاً لنظام الشركات ولوائحه.
- ٥- تشكيل لجنة المراجعة وفقاً لأحكام نظام الشركات ولوائحه.
- ٦- الموافقة على القوائم المالية للشركة.
- ٧- الموافقة على تقرير مجلس الإدارة.
- ٨- البت في اقتراحات مجلس الإدارة بشأن طريقة توزيع الأرباح الصافية.
- ٩- تعيين مراجعي حسابات الشركة، وتحديد مكافآتهم، وإعادة تعيينهم، وتغييرهم، والموافقة على تقاريرهم.
- ١٠- النظر في المخالفات والأخطاء التي تقع من مراجعي حسابات الشركة في أدائهم لمهامهم، وفي أي صعوبات - يخطر بها مراجعو حسابات الشركة - تتعلق بتمكين مجلس الإدارة أو إدارة الشركة لهم من الاطلاع على الدفاتر والسجلات وغيرها من الوثائق والبيانات والإيضاحات اللازمة لأداء مهامهم، واتخاذ ما تراه مناسباً في هذا الشأن.
- ١١- وقف تجنيد احتياطي الشركة النظامي متى بلغ ٣٠٪ من رأس مال الشركة المدفوع، وتقرير توزيع ما جاوز هذه النسبة على مساهمي الشركة في السنوات المالية التي لا تحقق الشركة فيها أرباحاً صافية.
- ١٢- استخدام الاحتياطي الاتفاقي للشركة في حال عدم تخصيصه لغرض معين، وذلك بناءً على اقتراح من مجلس الإدارة وفي الأوجه التي تعود بالنفع على الشركة أو المساهمين.
- ١٣- تكوين احتياطيات أخرى للشركة، غير الاحتياطي النظامي والاحتياطي الاتفاقي، والتصرف فيها.

١٤- اقتطاع مبالغ من الأرباح الصافية للشركة لإنشاء مؤسسات اجتماعية لعاملي الشركة أو لمعاونة ما يكون قائماً من هذه المؤسسات، وفقاً لحكم المادة التاسعة والعشرين بعد المائة من نظام الشركات.

١٥- الموافقة قبل إصدار قرار ببيع أكثر من ٥٠٪ من أصول الشركة سواء تم البيع من خلال صفقة واحدة أو عدة صفقات، وفي حال تضمن نظام الشركة الأساس أن بيع تلك الأصول من اختصاص الجمعية العامة غير العادية فعلى مجلس الإدارة الحصول على موافقتها على البيع، وإذا تم البيع من خلال عدة صفقات فتعتبر الصفقة التي تؤدي لتجاوز نسبة ٥٠٪ من بيع الأصول هي الصفقة التي يلزم موافقة الجمعية العامة عليها، وتحسب هذه النسبة من تاريخ أول صفقة تمت خلال الاثني عشر (١٢) شهراً الماضية.

١٦- إقرار أو دفع الشركة لأي أرباح أو إجراء أي توزيع.

١٧- الإعلان أو نشر أي معلومات تتعلق بأي اتفاق مستقل بين المساهمين أو أعمال وشؤون الشركة باستثناء المعلومات المنشورة في السياق العادي لتشغيل أو إدارة الأعمال وما لم تطلبها جهة حكومية ذات صلة أو المحكمة المختصة أو السوق المالية.

١٨- إجراء أي تغيير على بنوك الشركة أو العنوان المسجل للشركة.

تتعقد الجمعية العامة العادية مرة على الأقل في السنة خلال الأشهر الستة التالية لانتهاء السنة المالية للشركة، ويجوز دعوة جمعيات عامة عادية أخرى كلما دعت الحاجة لذلك.

## ٥. اختصاصات الجمعية العامة غير العادية

تختص الجمعية العامة غير العادية بالتالي:

- ١- تعديل نظام الشركة الأساسي باستثناء الأمور المحظور عليها تعديلها نظاماً.
  - ٢- زيادة رأس مال الشركة وفق الأوضاع المقررة في نظام الشركات ولوائحه.
  - ٣- تخفيض رأس مال الشركة في حال زيادته على حاجة الشركة أو إذا منيت بخسائر مالية، وفق الأوضاع المقررة في نظام الشركات ولوائحه.
  - ٤- تقرير تكوين احتياطي اتفاقي للشركة كما نص عليه النظام الأساسي هذا ويخصص لغرض معين، والتصرف فيه.
  - ٥- تقرير استمرار الشركة أو حلها قبل الأجل المعين في النظام الأساسي.
  - ٦- الموافقة على عملية شراء أسهم الشركة.
  - ٧- إصدار أسهم ممتازة أو إقرار شرائها أو تحويل أسهم عادية إلى أسهم ممتازة أو تحويل الأسهم الممتازة إلى عادية، وذلك بناءً على في النظام الأساسي وفقاً للضوابط والإجراءات التنظيمية الصادرة تنفيذاً لنظام الشركات الخاصة بشركات المساهمة المدرجة.
  - ٨- إصدار أدوات دين أو صكوك تمويلية قابلة للتحويل إلى أسهم، وبيان الحد الأقصى لعدد الأسهم التي يجوز إصدارها مقابل تلك الأدوات أو الصكوك.
  - ٩- تخصيص الأسهم المصدرة عند زيادة رأس المال أو جزء منها للعاملين في الشركة والشركات التابعة أو بعضها، أو أي من ذلك.
  - ١٠- وقف العمل بحق الأولوية للمساهمين في الاكتتاب بزيادة رأس المال مقابل حصص نقدية أو إعطاء الأولوية لغير المساهمين في الحالات التي تراها مناسبة لمصلحة الشركة.
  - ١١- الموافقة على أي من الأمور التي ينفرد مجلس الإدارة بالاختصاص بها والمنصوص عليها في المادة الثامنة عشرة (ب) من النظام الأساسي، والتي تعذر إصدار قرار فيها من قبل مجلس الإدارة في اجتماعين متتاليين له.
- وللجمعية العامة غير العادية أن تصدر قرارات في الأمور الداخلة أصلاً في اختصاصات الجمعية العامة العادية وذلك بالشروط والأوضاع نفسها المقررة للجمعية العامة العادية.

## ٦. دعوة الجمعيات العامة

تتعقد الجمعيات العامة أو الخاصة للمساهمين بدعوة من مجلس الإدارة. وعلى مجلس الإدارة أن يدعو الجمعية العامة العادية للانعقاد إذا طلب ذلك مراجع الحسابات أو لجنة المراجعة أو عدد من المساهمين يمثل ٥٪ من رأس المال على الأقل. ويجوز لمراجع الحسابات دعوة الجمعية للانعقاد إذا لم يقيم المجلس بدعوة الجمعية خلال ثلاثين (٣٠) يوماً من تاريخ طلب مراجع الحسابات.

وتنشر الدعوة لانعقاد الجمعية العامة في صحيفة يومية توزع في مركز الشركة الرئيس قبل الميعاد المحدد للانعقاد بواحد وعشرين (٢١) يوم على الأقل. ومع ذلك يجوز الاكتفاء بتوجيه الدعوة في الميعاد المذكور إلى جميع المساهمين بخطابات مسجلة أو عن طريق الفاكس أو البريد الإلكتروني. وترسل صورة من الدعوة وجدول الأعمال إلى وزارة التجارة، وكذلك ترسل صورة إلى الهيئة إذا كانت الشركة مدرجة في السوق المالية، وذلك خلال المدة المحددة للنشر.



يجوز عقد اجتماعات الجمعيات التحولية والجمعيات العامة والخاصة للمساهمين عبر الهاتف أو أي وسيلة اتصال إلكترونية أخرى تسمح لجميع المساهمين الحاضرين سماع بعضهم البعض. وما لم يتم الإخطار بخلاف ذلك، لرئيس المجلس أن يفترض - لأغراض اكتمال النصاب - أن المساهمين المشاركين عبر الهاتف أو بأي وسيلة اتصال إلكترونية أخرى حاضرين فعلياً طوال مدة الاجتماع.

#### ز. سجل حضور الجمعيات العامة

يسجل المساهمون الذين يرغبون في حضور الجمعية العامة أو الخاصة أسمائهم في مركز الشركة الرئيسي قبل الوقت المحدد لانعقاد الجمعية. ومع ذلك يجوز الاكتفاء بإرسال الأسماء في الميعاد المذكور إلى رئيس المجلس بموجب خطابات مسجلة أو عن طريق الفاكس أو البريد الإلكتروني.

#### ح. نصاب الجمعية العامة العادية

لا يكون انعقاد الجمعية العامة العادية صحيحاً إلا إذا حضره مساهمون يمثلون أكثر من ٥٠٪ من رأس المال على الأقل، وإذا لم يتوفر النصاب اللازم لانعقاد هذا الاجتماع يعقد الاجتماع الثاني بعد ثلاثين (٣٠) يوماً من المدة المحددة لانعقاد الاجتماع الأول. وفي جميع الأحوال يكون الاجتماع الثاني صحيحاً أيّاً كان عدد الأسهم الممثلة فيه.

#### ط. نصاب الجمعية العامة غير العادية

لا يكون اجتماع الجمعية العامة غير العادية صحيحاً إلا إذا حضره مساهمون يمثلون ٦٦,٦٪ من رأس المال على الأقل، فإذا لم يتوفر هذا النصاب في الاجتماع الأول، يعقد الاجتماع الثاني بعد ثلاثين (٣٠) يوماً من المدة المحددة لانعقاد الاجتماع الأول. وفي جميع الأحوال يكون الاجتماع الثاني صحيحاً إذا حضره عدد من المساهمين يمثل ربع رأس المال على الأقل.

وإذا لم يتوفر النصاب اللازم في الاجتماع الثاني وجهت دعوة إلى اجتماع ثالث انعقد بالأوضاع نفسها المنصوص عليها في المادة ٢٩ من النظام الأساسي ويكون الاجتماع الثالث صحيحاً أيّاً كان عدد الأسهم الممثلة فيه بعد موافقة الجهة المختصة.

#### ي. التصويت في الجمعيات

لكل مكتتب صوت عن كل سهم يمثله في الجمعية التحولية ولكل مساهم صوت عن كل سهم في الجمعيات العامة ويجب استخدام التصويت التراكمي في انتخاب مجلس الإدارة.

#### ك. قرارات الجمعيات

تصدر القرارات في الجمعية التحولية بالأغلبية المطلقة للأسهم الممثلة فيها وتصدر قرارات الجمعية العامة العادية بالأغلبية المطلقة للأسهم الممثلة في الاجتماع كما تصدر قرارات الجمعية العامة غير العادية بأغلبية ثلثين الأسهم الممثلة في الاجتماع، إلا إذا كان قراراً متعلقاً بزيادة رأس المال أو تخفيضه أو بإطالة مدة الشركة أو بحلها قبل انقضاء المدة المحددة في نظامها الأساس أو باندماجها مع شركة أخرى فلا يكون صحيحاً إلا إذا صدر بأغلبية ثلاثة أرباع الأسهم الممثلة في الاجتماع.

#### ل. المناقشة في الجمعيات

لكل مساهم حق مناقشة الموضوعات المدرجة في جدول أعمال الجمعية وتوجيه الأسئلة في شأنها إلى أعضاء مجلس الإدارة ومراجع الحسابات. ويجب على مجلس الإدارة أو مراجع الحسابات عن أسئلة المساهمين بالقدر الذي لا يعرض مصلحة الشركة للضرر. وإذا رأى المساهم أن الرد على سؤاله غير مقنع، احتكم إلى الجمعية، وكان قرارها في هذا الشأن نافذاً.

#### م. رئاسة الجمعيات وإعداد المحاضر

يرأس اجتماعات الجمعية العامة للمساهمين رئيس مجلس الإدارة أو نائبه عند غيابه أو من ينتدبه مجلس الإدارة من بين أعضائه لذلك في حال غياب رئيس مجلس الإدارة ونائبه.

ويحرر باجتماع الجمعية محضر يتضمن عدد المساهمين الحاضرين أو الممثلين وعدد الأسهم التي في حيازتهم بالأصالة أو الوكالة وعدد الأصوات المقررة لها والقرارات التي اتخذت وعدد الأصوات التي وافقت عليها أو خالفتها وخالصة وافية للمناقشات التي دارت في الاجتماع. وتدون المحاضر بصفة منتظمة عقب كل اجتماع في سجل خاص يوقعه رئيس الجمعية وأمين سرها وجامع الأصوات.

## ١٢-٣-٦ التصفية وحل الشركة

### أ. خسائر الشركة

١- إذا بلغت خسائر الشركة نصف رأس المال المدفوع، في أي وقت خلال السنة المالية، وجب على أي مسؤول في الشركة أو مراجع الحسابات فور علمه بذلك إبلاغ رئيس مجلس الإدارة، وعلى رئيس مجلس الإدارة إبلاغ أعضاء المجلس فوراً بذلك، وعلى مجلس الإدارة خلال خمسة عشر (١٥) يوماً من علمه بذلك دعوة الجمعية العامة غير العادية للاجتماع خلال خمسة وأربعين (٤٥) يوماً من تاريخ علمه بالخسائر لتقرر إما زيادة رأس مال الشركة أو تخفيضه وفقاً لأحكام نظام الشركات وذلك إلى الحد الذي تتخفف معه نسبة الخسائر ما دون نصف رأس المال المدفوع، أو حل الشركة قبل الأجل المحدد في نظام الشركات.

٢- وتعد الشركة منقضية بقوة نظام الشركات إذا لم تجتمع الجمعية العامة خلال المدة المحددة في الفقرة (١)، أو إذا اجتمعت وتعذر عليها إصدار قرار في الموضوع، أو إذا قررت زيادة رأس المال وفق الأوضاع المقررة في المادة الخمسون بعد المائة (١٥٠) من نظام الشركات ولم يتم الاكتتاب في كل زيادة رأس المال خلال تسعين (٩٠) يوماً من صدور قرار الجمعية بالزيادة.

## ب. انقضاء الشركة

تدخل الشركة بمجرد انقضائها دور التصفية وتحفظ بالشخصية الاعتبارية بالقدر اللازم للتصفية. ويصدر قرار التصفية الاختيارية من الجمعية العامة غير العادية ويجب أن يشتمل قرار التصفية على تعيين المصفي وتحديد سلطاته وأعبائه والقيود المفروضة على سلطاته والمدة الزمنية اللازمة للتصفية. ويجب ألا تتجاوز مدة التصفية الاختيارية خمس (٥) سنوات ولا يجوز تمديدتها لأكثر من ذلك إلا بأمر قضائي. وتنتهي سلطة مجلس إدارة الشركة بحلها ومع ذلك يظل هؤلاء قائمين على إدارة الشركة ويعدون بالنسبة إلى الغير في حكم المصفين إلى أن يعين المصفي. وتبقى جمعيات المساهمين قائمة خلال مدة التصفية ويقتصر دورها على ممارسة اختصاصاتها التي لا تتعارض مع اختصاصات المصفي.

## ٤-١٢ الاتفاقيات الجوهرية

أبرمت الشركة عدداً من الاتفاقيات والعقود الجوهرية مع عدد من الأطراف، ويوضح هذا القسم ملخصاً للاتفاقيات والعقود التي يعتقد أعضاء مجلس الإدارة بأنها جوهرية فيما يتعلق بأعمال الشركة أو قد تؤثر على قرار المستثمرين في الاكتتاب بأسهم الطرح. لا يشمل ملخص الاتفاقيات والعقود الموضحة فيما يلي جميع الشروط والأحكام ولا يمكن اعتبار الملخص بديلاً عن الشروط والأحكام الواردة في تلك الاتفاقيات.

### ١٢-٤-١ اتفاقيات العملاء

#### أ. اتفاقية عقد توريد مع مؤسسة تحلية المياه لمشروع نظام نقل مياه الجبيل (٣) - الرياض

أبرمت الشركة بتاريخ ١٢/٣٠/٤٣٩هـ (الموافق ١٠/٠٩/٢٠١٨م) اتفاقية مع مؤسسة تحلية المياه لتصنيع وفحص واختبار وتوريد وحفظ أعمال الأنابيب الفولاذية لمشروع نظام نقل مياه الجبيل (٣) - الرياض المجموعة الأولى (أ١). مدة العقد ستمائة وتسعة وستين (٦٦٩) يوماً وتشمل فترة التجهيز تبدأ اعتباراً من تاريخ توقيع العقد مع المورد وحتى تاريخ الاستلام الابتدائي، والتي تم تمديدتها لمدة إضافية وتسليمها بالوقت المحدد. وقد حصلت الشركة على أمر تغيير بتاريخ ١٢/٠٦/٤٤٢هـ (الموافق ٢٥/٠١/٢٠٢١م)، حيث بموجبه تم طلب كمية إضافية من الأنابيب الفولاذية وتم تمديد الاتفاقية لمدة ثلاثمائة وستة وثمانين (٣٨٦) يوماً يتم تسليمها في غضون سبعين (٧٠) يوم تبدأ بعد مائة وثلاثة وثمانين (١٨٣) يوم من تاريخ أمر التغيير.

يجوز لمؤسسة تحلية المياه إنهاء الاتفاقية في الحالات الآتية (١) إذا تأخرت الشركة عن البدء في الأعمال أو فشلت في إتمام العمل خلال الوقت المحدد؛ (٢) إذا تخلت الشركة عن الأعمال أو تنازلت عنه أو تعاقدت لتنفيذه من الباطن دون موافقة مسبقة من مؤسسة تحلية المياه؛ (٣) إذا قامت الشركة بالإخلال بأي من أحكام اتفاقية أو امتنعت عن تنفيذ أي من التزاماتها بموجب هذه الاتفاقية دون تصحيح ذلك في غضون خمسة عشر (١٥) يوماً من تلقي إشعار خطي من مؤسسة تحلية المياه؛ (٤) إذا قامت الشركة بالذات أو بالوساطة بإعطاء أية هدية أو سلفة أو مكافأة أو وعود بذلك إلى أي موظف حكومي أو شخص له علاقة بالعمل موضوع العقد؛ أو (٥) إذا أفلست الشركة أو طلبت شهر إفلاسها أو تصفيته. بالإضافة إلى ذلك، في حالة تأثر أعمال الشركة بسبب قوة القاهرة، وفقاً لما تحدده مؤسسة تحلية المياه، يجوز لمؤسسة تحلية المياه إنهاء الاتفاقية إذا أوقفت الشركة عملياتها لمدة عشر (١٠) أيام متتالية أو أكثر بموجب إشعار خطي.

تخضع الاتفاقية للأنظمة المعمول بها في المملكة ويتم تسوية أي نزاع ينشأ عنها من قبل ديوان المظالم.

#### ب. اتفاقية عقد توريد مع مؤسسة تحلية المياه لمشروع نظام نقل مياه رابغ - جدة / مكة المكرمة

أبرمت الشركة بتاريخ ٠٩/٠٧/٤٣٩هـ (الموافق ٢٦/٠٣/٢٠١٨م) اتفاقية مع مؤسسة تحلية المياه لتصنيع وفحص واختبار وتوريد وحفظ أعمال الأنابيب الفولاذية لمشروع نظام نقل مياه رابغ - جدة / مكة المكرمة. مدة العقد تسعمائة وثلاثة عشرة (٩١٣) يوماً للتصنيع والتوريد للعرض الأساسي للمجموعة الأولى (أ١) ولفترة مدتها خمسمائة وثمانية وسبعين (٥٧٨) يوماً للتصنيع والتوريد للعرض الأساسي للمجموعة الثانية (أ٢)، والتي تم تمديدتها لمدة إضافية وتسليمها بالوقت المحدد. وتلقت الشركة أمر تغيير من مؤسسة تحلية المياه بموجب خطاب بتاريخ ١٨/٠٧/٤٤٢هـ (الموافق ٠٢/٠٣/٢٠٢١م)، حيث بموجبه تم طلب تصنيع أنابيب بأقطار ثمانية وثمانين (٨٨) و مائة (١٠٠) بوصة وتم تمديد الاتفاقية لمدة ثلاثمائة وعشرة (٣١٠) أيام، على أن يتم تسليمها خلال اثنين وتسعين (٩٢) يوماً تبدأ بعد مائة وثلاثة وثمانين (١٨٣) يوماً من تاريخ أمر التغيير.

يجوز لمؤسسة تحلية المياه إنهاء الاتفاقية في الحالات الآتية (١) إذا تأخرت الشركة عن البدء في الأعمال أو فشلت في إتمام العمل خلال الوقت المحدد؛ (٢) إذا تخلت الشركة عن الأعمال أو تنازلت عنه أو تعاقدت لتنفيذه من الباطن دون موافقة مسبقة من مؤسسة تحلية المياه؛ (٣) إذا قامت الشركة بالإخلال بأي من أحكام اتفاقية أو امتنعت عن تنفيذ أي من التزاماتها بموجب هذه الاتفاقية دون تصحيح ذلك في غضون خمسة عشر (١٥) يوماً من تلقي إشعار خطي من مؤسسة تحلية المياه؛ (٤) إذا قامت الشركة بالذات أو بالوساطة بإعطاء أية هدية أو سلفة أو مكافأة أو وعود بذلك إلى أي موظف حكومي أو شخص له علاقة بالعمل موضوع العقد؛ أو (٥) إذا أفلست الشركة أو طلبت شهر إفلاسها أو تصفيته. بالإضافة إلى ذلك، في حالة تأثر أعمال الشركة بسبب قوة القاهرة، وفقاً لما تحدده مؤسسة تحلية المياه، يجوز لمؤسسة تحلية المياه إنهاء الاتفاقية إذا أوقفت الشركة عملياتها لمدة عشر (١٠) أيام متتالية أو أكثر بموجب إشعار خطي.

تخضع الاتفاقية للأنظمة المعمول بها في المملكة ويتم تسوية أي نزاع ينشأ عنها من قبل ديوان المظالم.

## ج. اتفاقية عقد توريد مع مؤسسة تحلية المياه لمشروع نظام نقل مياه ينبع - المدينة المنورة

أبرمت الشركة بتاريخ ١٤٢٩/١٢/٢٢هـ (الموافق ٢٠١٨/٠٩/٠٢م) اتفاقية مع المؤسسة العامة لتحلية المياه لتصنيع وفحص واختبار وتوريد وحفظ أعمال الأنابيب الفولاذية لمشروع نظام نقل مياه ينبع - المدينة المنورة للعرض البديل المجموعة الثانية (أ٢). مدة العقد ستمائة وتسعة وستين (٦٦٩) يوماً للعرض البديل المجموعة الثانية (أ٢) وتشمل فترة التجهيز تبدأ اعتباراً من تاريخ توقيع العقد مع المورد وحتى تاريخ الاستلام الابتدائي، والتي تم تمديدتها لمدة إضافية وتسليمها بالوقت المحدد.

يجوز لمؤسسة تحلية المياه إنهاء الاتفاقية في الحالات الآتية (١) إذا تأخرت الشركة عن البدء في الأعمال أو فشلت في إتمام العمل خلال الوقت المحدد؛ (٢) إذا تخلت الشركة عن الأعمال أو تنازلت عنه أو تعاقدت لتنفيذه من الباطن دون موافقة مسبقة من مؤسسة تحلية المياه؛ (٣) إذا قامت الشركة بالإخلال بأي من أحكام اتفاقية أو امتنعت عن تنفيذ أي من التزاماتها بموجب هذه الاتفاقية دون تصحيح ذلك في غضون خمسة عشر (١٥) يوماً من تلقي إشعار خطي من مؤسسة تحلية المياه؛ (٤) إذا قامت الشركة بالذات أو بالوساطة بإعطاء أية هدية أو سلفة أو مكافأة أو وعود بذلك إلى أي موظف حكومي أو شخص له علاقة بالعمل موضوع العقد؛ أو (٥) إذا أفلست الشركة أو طلبت شهر إفلاسها أو تصفيتها. بالإضافة إلى ذلك، في حالة تأثر أعمال الشركة بسبب قوة قاهرة، وفقاً لما تحدده مؤسسة تحلية المياه، يجوز لمؤسسة تحلية المياه إنهاء الاتفاقية إذا أوقفت الشركة عملياتها لمدة عشر (١٠) أيام متتالية أو أكثر بموجب إشعار خطي.

تخضع الاتفاقية للأنظمة المعمول بها في المملكة ويتم تسوية أي نزاع ينشأ عنها من قبل ديوان المظالم.

## د. اتفاقية أرامكو الإطارية وأوامر الشراء مع شركة أرامكو السعودية

أبرمت الشركة بتاريخ ١٤٤١/٠٨/٠٨هـ (الموافق ٢٠٢٠/٠٤/٠١م) اتفاقية أرامكو الإطارية مع شركة أرامكو السعودية والتي تحدد الشروط والأحكام الرئيسية بما في ذلك صيغة التسعير لتوريد أنابيب اللحام القوسي الحلزوني المغمور (HSAW) وخدمات تغليف الأنابيب إلى أرامكو السعودية. تعتبر الاتفاقية سارية حتى تاريخ ١٤٤٦/١٢/٠٤هـ (الموافق ٢٠٢٥/٠٣/٣١م).

تعد أحكام وشروط هذه الاتفاقية سرية وفقاً لأحكامها. ولم تحصل الشركة على موافقة شركة أرامكو السعودية على الإفصاح عن شروط وأحكام هذه الاتفاقية في هذه النشرة.

## هـ. أوامر الشراء مع عملاء آخرين

تلقت شركة ويلسبون لتغليف الأنابيب عدداً من أوامر الشراء التي لا تحكمها أي اتفاقيات منفصلة، ويوضح الجدول الآتي تفاصيل أوامر الشراء سارية المفعول كما في تاريخ هذه النشرة.

الجدول (١٢-٤): أوامر الشراء مع عملاء آخرين كما فيه تاريخ هذه النشرة

#	الأطراف	الرقم	التاريخ	الموضوع
١.	شركة مطلق الغويري للمقاولات المحدودة الشركة	MG/W/70/02/001/2021	١٤٤٢/٠٨/٢٩هـ (الموافق ٢٠٢١/٠٤/١١م)	خدمات تغليف وتبطين أنابيب لمشروع أ بها
٢.	الشركة السعودية لخدمات الأعمال الكهربائية والميكانيكية	JAM-WTS/036/20	١٤٤٢/٠٤/٢٠هـ (الموافق ٢٠٢٠/١٢/٠٥م)	خدمات تغليف وتبطين أنابيب لمشروع نظام نقل المياه بين الخبر والدمام
٣.	شركة ويلسبون الشرق الأوسط للأنابيب	WME/GSSTCL-TISCO/Saudi Aramco/2020-21/006/Rev 01	١٤٤٢/٠٤/٠٧هـ (الموافق ٢٠٢٠/١١/٢٢م)	خدمات لفائف الصلب المدرفلة الساخن
٤.	شركة ويلسبون الشرق الأوسط للأنابيب	WMEIP/Dammam-Khobar/Rabigh-Jeddah-Makkah/PO No.-07/2020921/Rev 00	١٤٤٢/٠٤/٣٠هـ (الموافق ٢٠٢٠/١٢/١٥م)	خدمات لفائف الصلب المدرفلة الساخن لمشروع الدمام والخبر
٥.	شركة ويلسبون الشرق الأوسط للأنابيب	WME/GSSTCL-TISCO/Saudi Aramco/2020-21/005/Rev 01	١٤٤٢/٠٥/١٥هـ (الموافق ٢٠٢٠/١٢/٣٠م)	خدمات لفائف الصلب المدرفلة الساخن
٦.	شركة ويلسبون الشرق الأوسط للأنابيب	WMEIP/HADEED/Rabigh-Jeddah-Makkah/PO No.-08/2020921/Rev 00	١٤٤٢/٠٥/١٣هـ (الموافق ٢٠٢١/٠١/٢٦م)	خدمات لفائف الصلب المدرفلة الساخن لمشروع جدة ومكة

المصدر: الشركة

## ١٢-٤-٢ اتفاقيات النقل

تعتمد الشركة وشركة ويلسبون لتغليف الأنابيب على الغير من مزودي خدمة لنقل المواد الخام إلى مصانعها ونقل الأنابيب داخل مصانعها وإلى مستودعاتها، وفي بعض الأحيان لنقل الأنابيب من مصانعها إلى العملاء. لدى الشركة وشركة ويلسبون لتغليف الأنابيب حالياً ستة (٦) اتفاقيات نقل سارية، على النحو التالي:

### أ. اتفاقية النقل مع مؤسسة فهد السديري

أبرمت الشركة ومؤسسة فهد السديري اتفاقية النقل (ويشار إليها لاحقاً بـ «اتفاقية النقل مع مؤسسة فهد السديري») بتاريخ ٢٩/٠٦/١٤٤١هـ (الموافق ٢٣/٠٢/٢٠٢٠م) لتأجير مقطورات بحجم ١٢/١٨ متر مع عامل يقوم بتشغيلها لنقل الأنابيب من المصنع أو ساحة التخزين إلى موقع العمل وهو بقيق. وتظل اتفاقية النقل مع مؤسسة فهد السديري سارية المفعول طوال مدة نقل الأنابيب من مرافق الشركة إلى بقيق. ويجوز تجديد اتفاقية النقل مع مؤسسة فهد السديري لفترة أخرى بناءً على الموافقة المتبادلة لكلا الطرفين.

وتكون سعر المقطورة أربع مائة وخمسين (٤٥٠) ريال سعودي للرحلة الواحدة، وتشمل اتفاقية النقل مع مؤسسة فهد السديري النقل بتسع (٩) رحلات من مرافق الشركة إلى بقيق. وتقوم مؤسسة فهد السديري بتقديم الفواتير في غضون ثلاثة (٣) أيام من نهاية الشهر إلى الشركة. ويتعين على الشركة سداد الفواتير في غضون ثلاثين (٣٠) يوماً من تاريخ تقديمها.

وتقع المسؤولية على مؤسسة فهد السديري بموجب اتفاقية النقل مع مؤسسة فهد السديري في تسليم الأنابيب إلى موقع العمل في حالة آمنة وجيدة، وستكون مسؤولة عن أي خسارة أو تلف للعناصر المنقولة أثناء النقل. كما تكون مؤسسة فهد السديري مسؤولة عن جميع مواد النقل المطلوبة لإجراء النقل الآمن للأنابيب مثل حزام من النايلون وسروج التعبئة المطاطية غيرها.

يجوز إنهاء اتفاقية النقل مع مؤسسة فهد السديري بموجب إشعار إذا كانت مؤسسة فهد السديري تقدم عملاً غير مرضي أو غير متوافق مع أحكام اتفاقية النقل مع مؤسسة فهد السديري. كما إنه قد يتم إنهاء اتفاقية النقل مع مؤسسة فهد السديري من قبل الشركة إذا تم العثور على أي من موظفي مؤسسة فهد السديري يقدم شيئاً من أي نوع لأي من موظفي الشركة.

في حالة قامت مؤسسة فهد السديري بالانسحاب من تنفيذ الاتفاقية، فإنه يحق للشركة إنهاء الخدمة بناءً على رغبة العميل وتحمل جميع التكاليف والمخاطر والأضرار اللاحقة على مؤسسة فهد السديري. يحق للشركة أيضاً حجز أي مبالغ مستحقة كتعويض عن أي خرق للتنفيذ.

أي نزاعات تنشأ عن اتفاقية النقل مع مؤسسة فهد السديري تخضع الاختصاص القضائي في المملكة، وخاصةً في الدمام.

### ب. اتفاقية النقل مع مؤسسة وليد م. السواط للمقاولات والنقل

أبرمت الشركة ومؤسسة وليد م. السواط للمقاولات والنقل اتفاقية نقل (ويشار إليها لاحقاً بـ «اتفاقية النقل مع مؤسسة وليد م. السواط») بتاريخ ٢١/٠٩/١٤٤٢هـ (الموافق ٠٣/٠٥/٢٠٢١م) لتأجير مقطورات بحجم ١٢ و ١٨ و ٢٤ متر مع عامل يقوم بتشغيلها لنقل الأنابيب داخل مصانع الشركة وساحات التخزين. وتكون اتفاقية النقل مع مؤسسة وليد م. السواط سارية المفعول حتى تاريخ ٠١/١١/١٤٢٣هـ (الموافق ٣١/٠٥/٢٠٢٢م)، وتكون قابلة للتجديد بالاتفاق المتبادل بين الطرفين.

وتُحسب أسعار المقطورات على النحو التالي:

- إيجار المقطورات لمدة اثني عشر (١٢) ساعة يومياً مع تواجد شخص يقوم بتشغيلها: أربعة عشر ألف وخمسمائة ريال سعودي للشهر الواحد.
- إيجار المقطورات لمدة أربعة وعشرين (٢٤) ساعة يومياً مع تواجد شخص يقوم بتشغيلها: أربعة وعشرين ألف ريال سعودي للشهر الواحد.

وتقوم مؤسسة وليد م. السواط للمقاولات والنقل بتقديم الفواتير في غضون ثلاثة (٣) أيام من نهاية الشهر إلى الشركة. ويتعين على الشركة سداد الفواتير في غضون ثلاثين (٣٠) يوماً من تاريخ تقديمها.

يجوز إنهاء اتفاقية النقل مع مؤسسة وليد م. السواط بموجب إشعار مدته خمسة عشر (١٥) يوماً إذا قدمت مؤسسة وليد م. السواط عملاً غير مرضي أو كان العمل غير متوافق مع أحكام اتفاقية النقل مع مؤسسة وليد م. السواط. كما يتم إنهاء اتفاقية النقل مع مؤسسة وليد م. السواط من قبل الشركة إذا تم العثور على أي من موظفي مؤسسة وليد م. السواط يقدم شيئاً من أي نوع لأي من موظفي الشركة.

في حالة قيام مؤسسة وليد م. السواط بسحب الخدمة لأي من المعدات دون إخطار كتابي مسبق لمدة ستين (٦٠) يوماً، يحق للشركة أن تفرض على مؤسسة وليد م. السواط مبلغ ألفين (٢,٠٠٠) ريال سعودي لليوم الواحد أو بالتقييم السوقية للإيجار اليومي للأجهزة. المعدات أو مبلغ خسارة الإنتاج الذي يحدث بسبب هذا الانتهاك، أيهما أعلى. كما يحق للشركة اقتطاع مستحقات السداد من فواتير مؤسسة وليد م. السواط دون سابق إنذار.

أي نزاعات تنشأ عن اتفاقية النقل مع مؤسسة وليد م. السواط تخضع الاختصاص القضائي في المملكة، وخاصةً في الدمام.

### ج. اتفاقية النقل مع مؤسسة الأميال للنقل

أبرمت الشركة مع مؤسسة الأميال للنقل اتفاقية نقل (ويشار إليها لاحقاً بـ «اتفاقية النقل مع مؤسسة الأميال للنقل») بتاريخ ١٩/٠٩/١٤٤٢هـ (الموافق ٢١/٠٥/٢٠٢١م) لتأجير مقطورات بحجم ١٢ و ١٨ و ٢٤ متر مع عامل يقوم بتشغيلها لنقل الأنابيب داخل مصانع الشركة وساحات التخزين.

وتكون اتفاقية النقل مع مؤسسة الأميال للنقل سارية المفعول حتى تاريخ ١١/١١/١٤٣٣هـ (الموافق ٢٠٢٢/٠٥/٣١م)، وتكون قابلة للتجديد بالاتفاق المتبادل بين الطرفين.

وتُحسب أسعار المقطورات على النحو التالي:

- إيجار المقطورات لمدة اثني عشر (١٢) ساعة يومياً مع تواجد شخص يقوم بتشغيلها: أربعة عشر ألف وخمسمائة ريال سعودي للشهر الواحد.
  - إيجار المقطورات لمدة أربعة وعشرين (٢٤) ساعة يومياً مع تواجد شخص يقوم بتشغيلها: أربعة وعشرين ألف ريال سعودي للشهر الواحد.
- وتقوم مؤسسة الأميال للنقل بتقديم الفواتير في غضون ثلاثة (٣) أيام من نهاية الشهر إلى الشركة. ويتعين على الشركة سداد الفواتير في غضون ثلاثين (٣٠) يوماً من تاريخ تقديمها.

يجوز إنهاء اتفاقية النقل مع مؤسسة الأميال للنقل بموجب إشعار مدته خمسة عشر (١٥) يوماً إذا قدمت مؤسسة الأميال للنقل عملاً غير مرضٍ أو كان العمل غير متوافق مع أحكام اتفاقية النقل مع مؤسسة الأميال للنقل. كما يتم إنهاء اتفاقية النقل مع مؤسسة الأميال للنقل من قبل الشركة إذا تم العثور على أي من موظفي مؤسسة الأميال للنقل يقدم شيئاً من أي نوع لأي من موظفي الشركة.

في حالة قيام مؤسسة الأميال للنقل بسحب الخدمة لأي من المعدات دون إخطار كتابي مسبق لمدة ستين (٦٠) يوماً، يحق للشركة أن تفرض على مؤسسة الأميال للنقل مبلغ ألفين (٢,٠٠٠) ريال سعودي لليوم الواحد أو بالقيمة السوقية للإيجار اليومي للأجهزة. المعدات أو مبلغ خسارة الإنتاج الذي يحدث بسبب هذا الانتهاك، أيهما أعلى. كما يحق للشركة اقتطاع مستحقات السداد من فواتير مؤسسة الأميال للنقل دون سابق إنذار.

أي نزاعات تنشأ عن اتفاقية النقل مع مؤسسة الأميال للنقل تخضع للاختصاص القضائي في المملكة، وخاصةً في الدمام.

#### د. الاتفاقية الأولى للنقل مع شركة ريوه الحمراء المحدودة

أبرمت الشركة مع شركة ريوه الحمراء المحدودة اتفاقية نقل (ويشار إليها لاحقاً بـ «الاتفاقية الأولى للنقل مع شركة ريوه الحمراء المحدودة») بتاريخ ١٧/١٠/١٤٣٩هـ (الموافق ٢٠١٨/٠٧/٠١م) لاستئجار معدات لنقل الأنابيب داخل مصانع الشركة وساحات التخزين. وتشمل المعدات المؤجرة على كرين مع وسادة فراغية بوزن مئتين (٢٠٠) طن مع عامل لتشغيلها وحفارة مع وسادة فراغية بوزن مائة وخمسين (١٥٠) طن مع عامل لتشغيلها. وتكون الاتفاقية الأولى للنقل مع شركة ريوه الحمراء المحدودة سارية المفعول لمدة ثلاثة (٣) سنوات قابلة للتجديد بالاتفاق المتبادل بين الطرفين.

وإنه خلال سريان الاتفاقية الأولى للنقل مع شركة ريوه الحمراء المحدودة، لا يجوز للشركة استئجار المعدات التي توفرها شركة ريوه الحمراء المحدودة بموجب الاتفاقية الأولى للنقل مع شركة ريوه الحمراء المحدودة من أي مورد آخر إلا إن كانت شركة ريوه الحمراء المحدودة غير قادرة على ذلك.

وتكون أسعار استئجار كل من المعدات على النحو التالي:

- كرين مع وسادة فراغية بوزن مئتين (٢٠٠) طن مع عامل لتشغيلها: مائة وستين ألف وخمسين (١٦٠,٠٥٠) ريال سعودي للشهر الواحد في حال كان الاستئجار لمدة أربعة وعشرين (٢٤) ساعة يومياً، ومائة وخمسة عشر ألف وأربعمائة وثلاثين (١١٥,٤٣٠) ريال سعودي في حال كان الاستئجار لمدة اثني عشر (١٢) ساعة يومياً.
- حفارة مع وسادة فراغية بوزن مائة وخمسين (١٥٠) طن مع عامل لتشغيلها: مائة وخمسة وأربعين ألف للشهر الواحد في حال كان الاستئجار لمدة أربعة وعشرين (٢٤) ساعة يومياً، ومائة وواحد وعشرين ألف ومائتين وخمسين (١٢١,٢٥٠) ريال سعودي للشهر الواحد في حال كان الاستئجار لمدة اثني عشر ساعة (١٢) ساعة يومياً.

وتقوم شركة ريوه الحمراء المحدودة بتقديم الفواتير في غضون ثلاثة (٣) أيام من نهاية الشهر إلى الشركة. ويتعين على الشركة سداد الفواتير في غضون ثلاثين (٣٠) يوماً من تاريخ تقديمها.

يجوز إنهاء الاتفاقية الأولى للنقل مع شركة ريوه الحمراء المحدودة بموجب إشعار مدته سبعة (٧) أيام إذا قدمت شركة ريوه الحمراء المحدودة عملاً غير مرضٍ أو كان العمل غير متوافق مع أحكام الاتفاقية الأولى للنقل مع شركة ريوه الحمراء المحدودة. كما يتم إنهاء الاتفاقية الأولى للنقل مع شركة ريوه الحمراء المحدودة من قبل الشركة إذا تم العثور على أي من موظفي شركة ريوه الحمراء المحدودة يقدم شيئاً من أي نوع لأي من موظفي الشركة.

في حالة قيام شركة ريوه الحمراء المحدودة بسحب الخدمة لأي من المعدات دون إخطار كتابي مسبق لمدة ثلاثين (٣٠) يوماً، يحق للشركة أن تفرض على شركة ريوه الحمراء المحدودة مبلغ ألفين (٢,٠٠٠) ريال سعودي لليوم الواحد أو بالقيمة السوقية للإيجار اليومي للأجهزة. المعدات أو مبلغ خسارة الإنتاج الذي يحدث بسبب هذا الانتهاك، أيهما أعلى. كما يحق للشركة اقتطاع مستحقات السداد من فواتير شركة ريوه الحمراء المحدودة دون سابق إنذار.

أي نزاعات تنشأ عن الاتفاقية الأولى للنقل مع شركة ريوه الحمراء المحدودة تخضع للاختصاص القضائي في المملكة، وخاصةً في الدمام.

#### ه. الاتفاقية الثانية للنقل مع شركة ريوه الحمراء المحدودة

أبرمت الشركة مع شركة ريوه الحمراء المحدودة اتفاقية نقل (ويشار إليها لاحقاً بـ «الاتفاقية الثانية للنقل مع شركة ريوه الحمراء المحدودة») بتاريخ ١٠/٠٢/١٤٤١هـ (الموافق ٢٠١٩/٠٩/٠٩م) لاستئجار تيركس (مكدس) لنقل الأنابيب داخل مصانع الشركة وساحات التخزين. وتكون الاتفاقية الثانية للنقل مع شركة ريوه الحمراء المحدودة سارية المفعول لمدة عامين (٢) قابلة للتجديد بالاتفاق المتبادل بين الطرفين.

وتكون أسعار استئجار تيركس (مكدس) بالوقود على النحو التالي:

- استئجار لمدة اثني عشر (١٢) ساعة عمل يومياً مع عامل لتشغيلها:
  - ستة وثلاثون ألف (٣٦,٠٠٠) ريال سعودي (لمدة ١-١٠ أيام).
  - اثنان وخمسون ألف (٥٢,٠٠٠) ريال سعودي (لمدة ١١-١٥ يوماً).
  - سبعة وتسعون ألف (٩٧,٠٠٠) ريال سعودي (لمدة ١٦-٢٦ يوماً).

وتكون الأسعار بدون عامل تشغيل بالأسعار المذكورة أعلاه مطروحاً منها مبلغ ألفين (٢,٠٠٠) ريال سعودي.

- استئجار لمدة أربعة وعشرون (٢٤) ساعة عمل يومياً مع عامل لتشغيلها:
  - واحد وخمسون ألف (٥١,٠٠٠) ريال سعودي (لمدة ١-١٠ أيام).
  - أربعة وسبعون ألف (٧٤,٠٠٠) ريال سعودي (لمدة ١١-١٥ يوماً).
  - مائة وسبعة وثلاثون ألف (١٣٧,٠٠٠) ريال سعودي (لمدة ١٦-٢٦ يوماً).

وتكون الأسعار بدون عامل تشغيل بالأسعار المذكورة أعلاه مطروحاً منها مبلغ أربعة آلاف (٤,٠٠٠) ريال سعودي.

وتقوم شركة ربوة الحممرور المحدودة بتقديم الفواتير في غضون ثلاثة (٣) أيام من نهاية الشهر إلى الشركة. ويتعين على الشركة سداد الفواتير في غضون ثلاثين (٣٠) يوماً من تاريخ تقديمها.

يجوز إنهاء الاتفاقية الثانية للنقل مع شركة ربوة الحممرور المحدودة بموجب إشعار مدته سبعة (٧) أيام إذا قدمت شركة ربوة الحممرور المحدودة عملاً غير مرضٍ أو كان العمل غير متوافق مع أحكام الاتفاقية الثانية للنقل مع شركة ربوة الحممرور المحدودة. كما يتم إنهاء الاتفاقية الثانية للنقل مع شركة ربوة الحممرور المحدودة من قبل الشركة إذا تم العثور على أي من موظفي شركة ربوة الحممرور المحدودة يقدم شيئاً من أي نوع لأي من موظفي الشركة.

في حالة قيام شركة ربوة الحممرور المحدودة بسحب الخدمة لأي من المعدات دون إخطار كتابي مسبق لمدة ثلاثين (٣٠) يوماً، يحق للشركة أن تفرض على شركة ربوة الحممرور المحدودة مبلغ ألفين (٢,٠٠٠) ريال سعودي لليوم الواحد أو بالقيمة السوقية للإيجار اليومي للأجهزة. المعدات أو مبلغ خسارة الإنتاج الذي يحدث بسبب هذا الانتهاك، أيهما أعلى. كما يحق للشركة اقتطاع مستحقات السداد من فواتير شركة ربوة الحممرور المحدودة دون سابق إنذار.

أي نزاعات تنشأ عن الاتفاقية الثانية للنقل مع شركة ربوة الحممرور المحدودة تخضع الاختصاص القضائي في المملكة، وخاصة في الدمام.

#### ٥. الاتفاقية الثالثة للنقل مع شركة ربوة الحممرور المحدودة

أبرمت الشركة مع شركة ربوة الحممرور المحدودة اتفاقية نقل (ويشار إليها لاحقاً بـ «الاتفاقية الثالثة للنقل مع شركة ربوة الحممرور المحدودة») بتاريخ ١٣/٠١/١٤٤٢هـ (الموافق ٢٠٢٠/٠٩/٠١م) لاستئجار معدات لنقل الأنابيب داخل مصانع الشركة وساحات التخزين. وتشمل المعدات المؤجرة على كرين مع وسادة فراغية بوزن مئتين (٢٠٠) طن مع عامل لتشغيلها وحفارة مع وسادة فراغية بوزن مائة وخمسين (١٥٠) طن مع عامل لتشغيلها. وتكون الاتفاقية الثالثة للنقل مع شركة ربوة الحممرور المحدودة سارية المفعول لمدة خمسة (٥) سنوات قابلة للتجديد بالاتفاق المتبادل بين الطرفين.

وإنه خلال سريان الاتفاقية الثالثة للنقل مع شركة ربوة الحممرور المحدودة، لا يجوز للشركة استئجار المعدات التي توفرها شركة ربوة الحممرور المحدودة بموجب الاتفاقية الثالثة للنقل مع شركة ربوة الحممرور المحدودة من أي مورد آخر إلا إن كانت شركة ربوة الحممرور المحدودة غير قادر على ذلك.

وتكون أسعار استئجار كل من المعدات على النحو التالي:

- كرين مع وسادة فراغية بوزن مئتين (٢٠٠) طن مع عامل لتشغيلها: مائة وستين ألف وخمسين (١٦٠,٠٥٠) ريال سعودي للشهر الواحد في حال كان الاستئجار لمدة أربعة وعشرين (٢٤) ساعة يومياً، ومائة وخمسة عشر ألف وأربعمائة وثلاثين (١١٥,٤٣٠) ريال سعودي في حال كان الاستئجار لمدة اثني عشر (١٢) ساعة يومياً.
- حفارة مع وسادة فراغية بوزن مائة وخمسين (١٥٠) طن مع عامل لتشغيلها: مائة وخمسة وأربعين ألف للشهر الواحد في حال كان الاستئجار لمدة أربعة وعشرين (٢٤) ساعة يومياً، ومائة وواحد وعشرين ألف ومائتين وخمسين (١٢١,٢٥٠) ريال سعودي للشهر الواحد في حال كان الاستئجار لمدة اثني عشر ساعة (١٢) ساعة يومياً.

وتقوم شركة ربوة الحممرور المحدودة بتقديم الفواتير في غضون ثلاثة (٣) أيام من نهاية الشهر إلى الشركة. ويتعين على الشركة سداد الفواتير في غضون ثلاثين (٣٠) يوماً من تاريخ تقديمها.



يجوز إنهاء الاتفاقية الثالثة للنقل مع شركة ربوة الحمور المحدودة بموجب إشعار مدته سبعة (٧) أيام إذا قدمت شركة ربوة الحمور المحدودة عملاً غير مرض أو كان العمل غير متوافق مع أحكام الاتفاقية الثالثة للنقل مع شركة ربوة الحمور المحدودة. كما يتم إنهاء الاتفاقية الثالثة للنقل مع شركة ربوة الحمور المحدودة من قبل الشركة إذا تم العثور على أي من موظفي شركة ربوة الحمور المحدودة يقدم شيئاً من أي نوع لأي من موظفي الشركة.

في حالة قيام شركة ربوة الحمور المحدودة بسحب الخدمة لأي من المعدات دون إخطار كتابي مسبق لمدة ثلاثين (٣٠) يوماً، يحق للشركة أن تفرض على شركة ربوة الحمور المحدودة مبلغ ألفين (٢,٠٠٠) ريال سعودي لليوم الواحد أو بالقيمة السوقية للإيجار اليومي للأجهزة. المعدات أو مبلغ خسارة الإنتاج الذي يحدث بسبب هذا الانتهاك، أيهما أعلى. كما يحق للشركة اقتطاع مستحقات السداد من فواتير شركة ربوة الحمور المحدودة دون سابق إنذار.

أي نزاعات تنشأ عن الاتفاقية الثالثة للنقل مع شركة ربوة الحمور المحدودة تخضع الاختصاص القضائي في المملكة، وخاصةً في الدمام.

## ١٢-٤-٣ اتفاقيات التمويل

أبرمت الشركة عدداً من اتفاقيات التمويل التي حصلت بموجبها على تمويل من صندوق التنمية الصناعية السعودي بالإضافة إلى عدد من البنوك التجارية، وفيما يلي ملخص لتلك الاتفاقيات.

### أ. اتفاقية تسهيلات ائتمانية مع صندوق التنمية الصناعية السعودي

أبرمت الشركة اتفاقية قرض مع صندوق التنمية الصناعية السعودي بتاريخ ١١/٠٥/١٤٣٥هـ (الموافق ١٢/٠٣/٢٠١٤م) وتم تعديله في ١٥/٠٨/١٤٤١هـ (الموافق ٠٤/٠٨/٢٠٢٠م) حصلت بموجبها على قرض بقيمة مائة وخمسة وعشرون مليون ومائتان وثمانية وأربعين ألف (١٢٥,٢٤٨,٠٠٠) ريال سعودي. وقد قامت الشركة بتسييد القرض وفك الرهن المقدم كضمان لصندوق التنمية الصناعية السعودية الواقع على مصانع الشركة وكافة ما يتبع لها من معدات ومنقولات وملحقات المنشأة على الأرض المستأجرة من هيئة المدن الصناعية والتي تبلغ مساحتها مائة وأربعين ألف (١٤٠,٠٠٠) متر مربع.

### ب. اتفاقية تسهيلات ائتمانية مع مصرف الإنماء

الجدول (١٢-٥): ملخص أحكام عقد تسهيلات مع مصرف الإنماء

الأطراف	الشركة و مصرف الإنماء
التاريخ	٢٦/٠٨/١٤٤١هـ (الموافق ١٩/٠٤/٢٠٢٠م)
إجمالي التمويل	١,١٢٠,١٠٠,٠٠٠ ريال سعودي
نوع التمويل	<ul style="list-style-type: none"> <li>١- خطابات ضمان ابتدائية بحد أقصى قدره عشرة مليون (١٠,٠٠٠,٠٠٠) ريال سعودي</li> <li>٢- خطابات ضمان نهائية ودفعة بحد أقصى قدره خمسين مليون (٥٠,٠٠٠,٠٠٠) ريال سعودي</li> <li>٣- تسهيلات عامة تحت الطلب لتمويل عقود حكومية و/أو شبه حكومية بحد إجمالي قدره مليار وستين مليون ومائة ألف (١,٠٦٠,١٠٠,٠٠٠) ريال سعودي مع الحدود الفرعية التالية: <ul style="list-style-type: none"> <li>أ- التسهيلات الفرعية لمشروع اتفاقية عقد توريد مع مؤسسة تحلية المياه لمشروع نظام نقل مياه الجبيل (٣) - الرياض بالحدود الفرعية التالية: <ul style="list-style-type: none"> <li>• خطاب ضمان نهائي غير متجدد لصالح مؤسسة تحلية المياه بحد فرعي قدره أربعة وسبعين مليون وخمسين ألف (٧٤,٠٥٠,٠٠٠) ريال سعودي.</li> <li>• خطاب ضمان دفعة مقدمة غير متجدد لصالح مؤسسة تحلية المياه بحد فرعي قدره تسعة وعشرين مليون ومائة وتسعين ألف وتسعمائة وسبعة وتسعين (٢٩,١٩٠,٩٩٧).</li> <li>• قرض متجدد للاشتراكات/اعتمادات المراجعة بحد فرعي قدره ثلاثمائة وسبعين مليون (٣٧٠,٠٠٠,٠٠٠) ريال سعودي.</li> </ul> </li> <li>ب- التسهيلات الفرعية لمشروع شركة أرامكو السعودية بأمر الشراء رقم ٤٥٠٥٨٢٧٨٩٢ بموجب قرض غير متجدد للمساهمة/اعتمادات المراجعة بحد فرعي قدره تسعة عشر مليون وستمائة وسبعة وتسعين ألف وتسعين (١٩,٦٩٧,٠٩٠) ريال سعودي.</li> <li>ج- التسهيلات الفرعية لمشروع اتفاقية عقد توريد مع مؤسسة تحلية المياه لمشروع نظام نقل مياه الجبيل (٣) - الرياض (عقد من الباطن من قبل شركة جروب فايف السعودية للأنابيب) من خلال قرض غير متجدد للمساهمة/اعتمادات المراجعة بحد فرعي قدره مائة وخمسة وعشرين مليون (١٢٥,٠٠٠,٠٠٠) ريال سعودي.</li> <li>د- التسهيلات الفرعية لمشروع اتفاقية عقد توريد مع مؤسسة تحلية المياه لمشروع نظام نقل مياه ينبع - المدينة المنورة بالحدود الفرعية التالية: <ul style="list-style-type: none"> <li>• خطاب ضمان نهائي غير متجدد لصالح مؤسسة تحلية المياه بمبلغ تسعة عشر مليون وتسعمائة وأربعة وعشرين ألف وثلاثمائة وستة عشر (١٩,٩٢٤,٨١٦) ريال سعودي.</li> <li>• خطاب ضمان دفعة مقدمة غير متجدد لصالح مؤسسة تحلية المياه بمبلغ ثلاثة عشر مليون ومائتين وخمسة وأربعين ألف وثلاثمائة وثلاثة وعشرين (١٣,٢٤٥,٣٢٣) ريال سعودي.</li> <li>• قرض متجدد لإشتراكات/اعتمادات مراجعة بمبلغ مائة وخمسة وتسعين مليون (١٩٥,٠٠٠,٠٠٠) ريال سعودي.</li> </ul> </li> </ul> </li> </ul>

المدة	حتى تاريخ ١٨/٠٩/٤٤٢هـ (الموافق ٣٠/٠٤/٢٠٢١م)
الغرض	١- تمويل خطابات الاعتماد الابتدائية والنهائية والدفوعات الأولية بالنسبة للمشاريع الحكومية وشبه الحكومية. ٢- تمويل شراء المواد الخام.
الضمانات	<ul style="list-style-type: none"> <li>• سند لأمر بقيمة مليار ومائة وعشرين مليون ومئة ألف (١,١٢٠,١٠٠,٠٠٠) ريال سعودي.</li> <li>• كفالة غرم وأداء من قبل صالح بن محمد بن حمد الحمادي بنسبة ٢٨,٥٠٪ من قيمة التسهيلات.</li> <li>• كفالة غرم وأداء من قبل محمد بن عبدالرحمن بن عبدالله العثمان بنسبة ٤,٩٩٪ من قيمة التسهيلات.</li> <li>• كفالة غرم وأداء من قبل شركة ويلسيون القابضة بنسبة ٥٠,٠١٪ من قيمة التسهيلات.</li> <li>• كفالة غرم وأداء من قبل شركة رؤية للاستثمار بنسبة ١٦,٥٠٪ من قيمة التسهيلات.</li> <li>• استمرارية تنازل الشركة عن مستحقات مشروع تصنيع وتوريد أنابيب نظام نقل مياه الجبيل (٣) الرياض للمجموعة A١، والذي تم تأييده من قبل السادة/ مؤسسة تحلية المياه، لإيداع المبالغ في حساب احتياطي خاص بالمشروع لدى مصرف الإنماء.</li> <li>• استمرارية تنازل الشركة عن مستحقات أمر الشراء رقم ٤٥٠٥٨٣٧٨٩٢، والذي تم تأييده من قبل شركة أرامكو السعودية، لإيداع المبالغ في حساب احتياطي خاص بالمشروع لدى مصرف الإنماء.</li> <li>• استمرارية تنازل الشركة عن مستحقات مشروع تصنيع وتوريد أنابيب نظام نقل مياه ينبع - المدينة المنورة، والذي تم تأييده من قبل مؤسسة تحلية المياه، لإيداع المبالغ في حساب احتياطي خاص بالمشروع لدى مصرف الإنماء.</li> <li>• تزويد المصرف بخطاب من الإدارة التنفيذية للسادة شركة ويلسيون كورب ليمتد يؤكدون معرفتهم وموافقتهم على التسهيلات الممنوحة للشركة من قبل مصرف الإنماء.</li> <li>• وسيقوم البنك بتقدير إمكانية التنازل عن الضمانات الشخصية فور قبول طلب الطرح الأولي للاكتتاب.</li> </ul>
الإنهاء	يحق لمصرف الإنماء تخفيض حد التسهيلات الائتمانية أو تعديلها أو ربطها بمعاملات معينة أو إلغائها وفقاً لتقديرها المطلق وإخطار الشركة وفقاً لذلك.
القيود الجوهرية	<ul style="list-style-type: none"> <li>• يجب على الشركة إخطار مصرف الإنماء قبل أي تغيير محتمل في الشكل القانوني للشركة أو هيكل ملكيتها، إذا وافق مصرف الإنماء على الاستمرار في تمديد التسهيلات، فيجب على الشركة تقديم جميع المستندات اللازمة خلال خمسة عشر (١٥) يوماً من تنفيذ هذه التغييرات.</li> <li>• لا يجوز لمساهمي الشركة بيع أو نقل أسهمهم في الشركة دون موافقة خطية مسبقة من مصرف الإنماء.</li> <li>• لا يجوز للشركة توزيع أي أرباح دون الحصول على موافقة مصرف الإنماء المسبقة.</li> </ul>

\* ملاحظة: هذه الاتفاقية لا تزال قيد التجديد كما في تاريخ هذه النشرة.

المصدر: الشركة

حصلت الشركة على موافقة مصرف الإنماء الخطية على الطرح الذي سترتب عليه تغيير الشكل القانوني للشركة بتاريخ ١٠/٠١/٤٤٢هـ (الموافق ٢٠/٠٨/٢٠٢٠م).

### ج. اتفاقية تسهيلات ائتمانية مع البنك الأهلي التجاري

الجدول (١٢-٦): ملخص أحكام عقد تسهيلات مع البنك الأهلي التجاري

الأطراف	الشركة و البنك الأهلي التجاري
التاريخ	١٢/١٠/٤٤١هـ (الموافق ٠٦/٠٤/٢٠٢٠م)
إجمالي التمويل	خمسمائة وثلاثين مليون وسبعين ألف وأربعمائة وثلاثة وخمسين وأربعة وسبعين (٥٣٠,٠٧٠,٤٥٣,٧٤) ريال سعودي.



نوع التمويل	<ul style="list-style-type: none"> <li>• تسهيلات عامة:               <ol style="list-style-type: none"> <li>١- قرض تجاري بمبلغ سبعة وعشرين مليون (٢٧,٠٠٠,٠٠٠) ريال سعودي كحد أقصى.</li> <li>٢- مقابضة لأسعار الفوائد بمبلغ مليونين (٢,٠٠٠,٠٠٠) ريال سعودي كحد أقصى.</li> <li>٣- شراء العملات الأجنبية بمبلغ مليون (١,٠٠٠,٠٠٠) ريال سعودي كحد أقصى.</li> <li>٤- جاري مدين بمبلغ خمسة ملايين (٥,٠٠٠,٠٠٠) ريال سعودي كحد أقصى.</li> </ol> </li> <li>• تسهيلات متعلقة بمشروع للمؤسسة العامة لتحلية المياه المالحة:               <ol style="list-style-type: none"> <li>١- خطابات ضمان لمرّة واحدة بمبلغ ثمانية عشر مليون وستة وستمئة ألف وستمئة وتسعين (١٨,٦٥٦,٦٩٠) ريال سعودي كحد أقصى.</li> </ol> </li> <li>• تسهيلات متعلقة بمشروع للمؤسسة العامة لتحلية المياه المالحة:               <ol style="list-style-type: none"> <li>١- قرض تجاري بمبلغ أربعمئة وستة ملايين ومائة وثلاثة وثمانين ألف (٤٠٦,١٨٣,٠٠٠) ريال سعودي كحد أقصى.</li> <li>٢- اعتمادات مستندية بالاطلاع محلية وخارجية بمبلغ أربعمئة وستة ملايين ومائة وثلاثة وثمانين ألف (٤٠٦,١٨٣,٠٠٠) ريال سعودي كحد أقصى.</li> <li>٣- اعتمادات مستندية مؤجلة محلية وخارجية بمبلغ أربعمئة وستة ملايين ومائة وثلاثة وثمانين ألف (٤٠٦,١٨٣,٠٠٠) ريال سعودي كحد أقصى.</li> <li>٤- خطابات ضمان لمرّة واحدة بمبلغ خمسين مليون وسبعين ألف ومائتين وأربعة وخمسين (٥٠,٠٧٠,٢٥٤,٤٦) ريال سعودي كحد أقصى.</li> <li>٥- خطابات ضمان لمرّة واحدة بمبلغ عشرين مليون ومائة وستين ألف وخمسمئة وتسعة (٢٠,١٦٠,٥٠٩,٢٨) ريال سعودي كحد أقصى.</li> </ol> </li> </ul>
المدة	<p>من تاريخ ١٢/١٠/١٤٤١هـ (الموافق ٠٤/٠٦/٢٠٢٠م) إلى ١٠/١٢/١٤٤١هـ (الموافق ٢١/٠٧/٢٠٢٠م)، ما لم يتفق الطرفان خطياً على تجديد أو تمديد التسهيلات لفترة أخرى، وإذا سمح البنك الأهلي التجاري، ولأي سبب كان باستمرار استخدام التسهيلات بموجب هذه الاتفاقية بعد انتهائها فإن هذه التسهيلات يتعين أن تخضع لجميع بنود وشروط آخر اتفاقية*.</p>
الغرض	<ol style="list-style-type: none"> <li>١- تمويل الاعتمادات المفتوحة ضمن النشاط الاعتيادي.</li> <li>٢- مقابضة لأسعار الفوائد للتحوط من أسعار الفائدة.</li> <li>٣- شراء العملات الأجنبية بالعقود الفورية والأجلة.</li> <li>٤- جاري مدين لتمويل العجز النقدي قصير الأجل في العمليات اليومية.</li> <li>٥- لتمويل شراء الأنابيب المغلقة والمواد الخام (مثل: الحديد).</li> </ol>
الضمانات	<ul style="list-style-type: none"> <li>• سند لأمر بمبلغ خمسمئة وثلاثين مليون وسبعين ألف وأربعمئة وثلاثة وخمسين وأربعة وسبعين (٥٣٠,٠٧٠,٤٥٣,٧٤) ريال سعودي.</li> <li>• كفالة تناسبية من قبل شركة عزيز بنسبة ٩٣,٢٩٪ من إجمالي التسهيلات.</li> <li>• كفالة تناسبية من قبل شركة رؤية للاستثمار بنسبة ٠,٦٢٪ من إجمالي التسهيلات.</li> <li>• كفالة غرم وأداء تضامنية من قبل شركة ويلسون كورب ليتمد بنسبة ٠,٠١٪ من إجمالي التسهيلات.</li> <li>• تنازلات مؤيدة لصالح البنك الأهلي التجاري عن عائدات مشروع الرياض ومشروع نظام نقل مياه رابغ - مكة للمؤسسة العامة لتحلية المياه المالحة.</li> <li>• وسيقوم البنك بتقدير إمكانية التنازل عن الضمانات الشخصية فور قبول طلب الطرح الأولي للاكتتاب.</li> </ul>
الإنهاء	<p>يحتفظ البنك الأهلي التجاري بالحق المطلق في سحب أو إلغاء حدود التسهيلات الموضحة في العقد والمطالبة بسداد الرصيد القائم دون التوقف على موافقة الشركة وذلك في حالة إخلال الشركة بأي التزام من التزاماته المنصوص عليها في العقد.</p> <p>يحتفظ البنك الأهلي التجاري بالحق في أي وقت في تخفيض أو إلغاء كل هذه التسهيلات أو جزء منها أو تغيير شروطها وبنودها أو استيفاء كافة الأرصدة المدينة من الأرصدة الدائنة و/أو الإيداعات التي قد تحتفظ بها الشركة لدى البنك الأهلي التجاري وذلك دون الحاجة للحصول على موافقة الشركة الرسمية المسبقة وعند اتخاذ أي من هذه الإجراءات سيتم إخطار الشركة في حينه.</p> <p>تسقط الأجل المنصوص عليها في العقد وتصبح جميع التزامات الشركة مستحقة وواجبة الأداء على سبيل المثال لا الحصر كالتالي:</p> <ol style="list-style-type: none"> <li>١- إذا تخلفت الشركة أو توقفت عن الوفاء بالتزاماتها لبنك الأهلي التجاري أو الغير بصورة قد يعتبرها البنك الأهلي التجاري حسب تقديره ذات تأثير سلبي على الوضع المالي للشركة.</li> <li>٢- إذا أفلست الشركة أو زالت صفتها القانونية أو فقدت أهليتها أو توقفت عن مزاوله نشاطها التجاري.</li> </ol>
القيود الجوهرية	<ul style="list-style-type: none"> <li>• تلتزم الشركة بأولوية سداد مديونية البنك الأهلي التجاري عن مديونية البنك الأهلي التجاري البالغة مائة وخمسة مليون وثمانمئة ألف (١٠٥,٨٠٠,٠٠٠) ريال سعودي (شاملة الحساب الجاري للشركاء).</li> <li>• يجب الحصول على موافقة البنك الأهلي التجاري على أي تغيير في حالة الشركة القانونية أو المالية أو الإدارية.</li> <li>• لا يجوز للشركة توزيع أي أرباح دون الحصول على موافقة البنك الأهلي التجاري المسبقة.</li> </ul>

\* ملاحظة: هذه الاتفاقية لا تزال قيد التجديد كما في تاريخ هذه النشرة.

المصدر: الشركة

حصلت الشركة على موافقة البنك الأهلي التجاري الخطية على الطرح الذي سيترتب عليه تغيير الشكل القانوني للشركة بتاريخ ٢٦/٠١/١٤٤٢هـ (الموافق ١٤/٠٩/٢٠٢٠م).

## ١٢-٤-٤ اتفاقية المساهمين

أبرم المساهمون البائعون اتفاقية المساهمين بتاريخ ٣٠/٠٥/١٤٣١هـ (الموافق ١٤/٠٥/٢٠١٠م) المعدلة بتاريخ ٠٩/٠٥/١٤٤٠هـ (الموافق ١٥/٠١/٢٠١٩م). وتنظم اتفاقية المساهمين المسائل المتعلقة برأس مال الشركة والمسائل المالية والميزانية السنوية والتقارير المالية وتوزيع الأرباح واجتماعات المساهمين وتشكيل مجلس الإدارة والنظام المحاسبي وحق الأفضلية، وبموجبها تمارس الشركة الأعمال التي تدخل ضمن نطاقها في كل من المملكة والكويت والبحرين وقطر وسوريا واليمن والإمارات والعراق وعمان حصرياً من قبل الشركة وأن الشركة لها الحق الأول في الرفض لأي عمل داخل هذه الدول قبل أي من المساهمون البائعون. وقد تم تعديل اتفاقية المساهمين بتاريخ ٠٦/٠٢/١٤٤٢هـ (الموافق ٢٣/٠٩/٢٠٢٠م) حيث وافق المساهمون البائعون على انتهاء اتفاقية المساهمين بشكل تلقائي عند اكتمال الطرح.

وبموجب اتفاقية المساهمين، فإن الإدارة اليومية لأعمال الشركة تكون للرئيس التنفيذي للشركة تحت إشراف مجلس الإدارة حيث لا يوجد أي ترتيبات لإدارة الشركة من النواحي الفنية أو التشغيلية من قبل أي من المساهمين البائعين كما في تاريخ هذه النشرة (وللمزيد من المعلومات، يرجى مراجعة القسم رقم ٤-٤ «العلاقة مع ويلسبون كورب ليمتد» من هذه النشرة).

## ١٢-٥ الاتفاقيات الجوهرية مع الأطراف ذات العلاقة

يوضح هذا القسم ملخصاً للاتفاقيات الجوهرية مع أعضاء مجلس الإدارة والتي يعتقد أعضاء مجلس الإدارة بأنها جوهرية فيما يتعلق بأعمال الشركة أو قد تؤثر على قرار المستثمرين في الاكتتاب بأسهم الطرح. لا يشمل ملخص الاتفاقيات والعقود الموضحة فيما يلي جميع الشروط والأحكام ولا يمكن اعتبار الملخص بديلاً عن الشروط والأحكام الواردة في تلك الاتفاقيات.

ويقر أعضاء مجلس إدارة الشركة أن جميع الاتفاقيات مع الأطراف ذات العلاقة الموضحة في هذا القسم لا تشمل على أي شروط تفضيلية وأنها قد تمت بشكل نظامي وقانوني وعلى أسس تجارية ملائمة وعادلة، وباستثناء ما تم ذكره في هذا القسم من هذه النشرة، يقر أعضاء مجلس الإدارة أن الشركة لا ترتبط بأي تعاملات أو اتفاقيات أو علاقات تجارية أو صفقات عقارية مع طرف ذي علاقة بما في ذلك المستشار المالي والمستشار القانوني للطرح.

كما يقر أعضاء مجلس الإدارة على عزمهم التقيد بالمادة الثانية والسبعين من نظام الشركات وبتعليمات المادة السادسة والأربعين من لائحة حوكمة الشركات الصادرة عن الهيئة فيما يتعلق بالاتفاقيات مع الأطراف ذات العلاقة.

## ١٢-٥-١ اتفاقيات قروض المساهمين

أبرمت الشركة وشركة ويلسبون لتغليف الأنابيب عدداً من الاتفاقيات مع المساهمين قدم بموجبها المساهمون قروضاً للشركة وشركة ويلسبون لتغليف الأنابيب بفائدة بسيطة بمعدل ٥,٢٥٪ سنوياً، وتسري قروض المساهمين إلى حين حصول تأكيد من مجلس الإدارة بأن لدى الشركة تدفقات كافية من العمليات أو تحصيل ديون خارجية يتم سداد قروض المساهمين منها. كما يجوز للمساهمين إنهاء القروض والإعلان بأن القرض مستحق وواجب الدفع عند تعيين المصفي أو المستلم أو المسؤول لإداري أو المسؤول أو المدير الإجباري (أو أي مسؤول آخر مشابه أو إجراء مشابه في أي ولاية قضائية) فيما يتعلق بالشركة أو جزء كبير من أصولها. وفيما يلي تفاصيل اتفاقيات القروض المبرمة مع المساهمين:

- اتفاقية قرض بتاريخ ١٧/١٢/١٤٣١هـ (الموافق ٢٣/١١/٢٠١٠م) فيما بين الشركة وشركة ويلسبون القابضة بقيمة مائة واثنى عشر مليون وثلاثمائة وعشرين ألف وثلثمائة واثنى عشر ونصف (١١٢,٣٢٠,٣١٢,٥) ريال سعودي.
- اتفاقية قرض بتاريخ ١٧/١٢/١٤٣١هـ (الموافق ٢٣/١١/٢٠١٠م) فيما بين الشركة ومصنع عزيز بقيمة مائة واثنى عشر مليون وثلثمائة وعشرين ألف وثلثمائة واثنى عشر ونصف (١١٢,٣٢٠,٣١٢,٥) ريال سعودي. وقد نقل مصنع عزيز حصصه في الشركة لكل من شركة عزيز وشركة رؤية للاستثمار بما في ذلك حقوقها والتزاماتها بموجب هذه الاتفاقية وذلك بموجب اتفاقية نقل الحصص المبرمة بتاريخ ٠٩/٠٥/١٤٤١هـ (الموافق ١٥/٠١/٢٠١٩م).
- اتفاقية قرض بتاريخ ١٧/١٢/١٤٣١هـ (الموافق ٢٣/١١/٢٠١٠م) فيما بين شركة ويلسبون لتغليف الأنابيب وشركة ويلسبون القابضة بقيمة ثمانية وأربعين مليون وثمانمائة وثمانية وتسعين ألف وأربعمائة وسبعة وثلثين ونصف (٤٨,٨٩٨,٤٣٧,٥) ريال سعودي. وقد اندمجت شركة ويلسبون لتغليف الأنابيب مع الشركة وانتقلت كافة أصولها والتزاماتها إلى الشركة بقوة النظام.
- اتفاقية قرض بتاريخ ١٧/١٢/١٤٣١هـ (الموافق ٢٣/١١/٢٠١٠م) فيما بين شركة ويلسبون لتغليف الأنابيب وشركة العربية لمشاريع الأنابيب بقيمة ثمانية وأربعين مليون وثمانمائة وثمانية وتسعين ألف وأربعمائة وسبعة وثلثين ونصف (٤٨,٨٩٨,٤٣٧,٥) ريال سعودي. وقد اندمجت شركة ويلسبون لتغليف الأنابيب مع الشركة وانتقلت كافة أصولها والتزاماتها إلى الشركة بقوة النظام. كما نقلت شركة العربية لمشاريع الأنابيب حصصها في الشركة لكل من شركة عزيز وشركة رؤية للاستثمار بما في ذلك حقوقها والتزاماتها بموجب هذه الاتفاقية وذلك بموجب اتفاقية نقل الحصص المبرمة بتاريخ ٠٩/٠٥/١٤٤١هـ (الموافق ١٥/٠١/٢٠١٩م).

تخضع اتفاقيات القرض وأي نزاعات أو مطالبات تنشأ عن موضوعه أو تتعلق به لقوانين إنجلترا وويلز. أي نزاع لم يتم تسويته ودياً يجب إحالته إلى التحكيم وحله نهائياً وفقاً لقواعد محكمة لندن للتحكيم الدولي.

قررت الجمعية العامة غير العادية للشركة بتاريخ ١٣/٠٥/١٤٤٢هـ (الموافق ٢٨/١٢/٢٠٢٠م) رسملة مبلغ مائة وثلاثة وثلاثين مليون وتسعمائة وثلاثة وخمسين ألف ومائة وعشرين (١٣٣,٩٥٣,١٢٠) ريال سعودي من قروض المساهمين القائمة بموجب اتفاقيات القروض المبرمة مع المساهمين. وإن المبلغ المتبقي بموجب اتفاقيات القروض المبرمة مع المساهمين يبلغ تسعمائة وخمسة وستين ألف وأربعمائة وثمانية وثلاثين (٩٦٥,٤٢٨) ريال سعودي كما بتاريخ هذه النشرة، كما أنه لا يوجد تاريخ لسداد قروض المساهمين إذ أنه يخضع للتدفقات النقدية للشركة.

تعتبر هذه العقود تعاملات مع أطراف ذات علاقة نظراً لأنها مبرمة مع المساهمين في الشركة، كما لدى كل من أعضاء مجلس الإدارة بالكرشنان جوبرام جوينكا وفيبول ماثور مصلحة في اتفاقيات القرض المبرمة مع شركة ويلسون القابضة، وعضو مجلس الإدارة عمر نبيل الميداني مصلحة في اتفاقيات القرض المبرمة مع شركة رؤية للاستثمار، وعضو مجلس الإدارة محمد صالح الحمادي مصلحة في اتفاقيات القرض المبرمة مع شركة عزيز. وقد حصلت الشركة على موافقة الجمعية العامة العادية على هذه الاتفاقيات بتاريخ ٠٦/٠٢/١٤٤٢هـ (الموافق ٢٣/٠٩/٢٠٢٠م).

## ١٢-٥-٢ عمولات ضمانات الشركات

كان لدى الشركة عدد من المبالغ المستحقة لكل من شركة رؤية للاستثمار وشركة عزيز وشركة ويلسون كورب ليمتد وشركة محورين بقيمة إجمالية تبلغ ستة ملايين وثمانمائة وسبعة وأربعين وتسعمائة وأربعة وأربعين (٦,٨٤٧,٩٤٤) ريال سعودي وتم سدادها بتاريخ ٢٠/١١/١٤٤٢هـ (الموافق ٣٠/٠٦/٢٠٢١م)، وتمثل هذه المبالغ العمولات المستحقة لهم بموجب ضمانات الشركات التي تم تقديمها من قبلهم لأغراض عقود التمويل التي أبرمتها الشركة. لا يوجد أي علاقة تعاقدية تحكم هذه المبالغ.

تمثل هذه المبالغ تعاملات مع أطراف ذات علاقة نظراً لأن شركة عزيز وشركة رؤية للاستثمار وشركة محورين مساهمين مباشرين وغير مباشرين في الشركة، كما لدى عضو مجلس الإدارة محمد عبدالله راشد أبونيان مصلحة في شركة رؤية للاستثمار، وكل من أعضاء مجلس الإدارة بالكرشنان جوبرام جوينكا وفيبول ماثور مصلحة في شركة ويلسون القابضة، وعضو مجلس الإدارة محمد صالح الحمادي مصلحة في شركة عزيز.

وقد صدرت موافقة الجمعية العامة غير العادية للشركة على عمولات ضمانات الشركات بتاريخ ٠٤/١١/١٤٤٢هـ (الموافق ١٤/٠٦/٢٠٢١م).

## ١٢-٥-٣ اتفاقية تنازل عن أداء خدمات التخزين

أبرمت الشركة مع شركة ويلسون كورب ليمتد بتاريخ ٠٨/٠٦/١٤٤٢هـ (الموافق ٢١/٠١/٢٠٢١م) اتفاقية تنازل عن أداء خدمات التخزين حيث أُختيرت شركة ويلسون كورب ليمتد لتنفيذ أمر شراء لأحد عملائها وهي شركة ماكديرموت العربية المحدودة لتوريد أنابيب اللحام القوسي الطولي المغمور (LSAW) في الدمام وتنازلت شركة ويلسون كورب ليمتد عن أداء خدمات التخزين بموجب ذات أمر الشراء للشركة مقابل رسوم قدرها سبعين ألف وسبعمائة واثنى عشر وثلاثين (٧٠,٧١٢,٣٠) دولاراً أمريكياً يعادل مبلغ مائتين وخمسة وستين ألف ومائة وواحد وسبعين ومائة وخمسة وعشرين (٢٦٥,١٧١,١٢٥) ريال سعودي كما بتاريخ هذه النشرة شهرياً لمدة ثمانية عشر (١٨) شهراً. وتشكل اتفاقية التنازل عن أداء خدمات التخزين هذه تعاملاً مع أطراف ذات علاقة بما أن أعضاء مجلس الإدارة بالكرشنان جوبرام جوينكا وفيبول ماثور لديهم مصلحة في شركة ويلسون كورب ليمتد.

وقد صدرت موافقة الجمعية العامة غير العادية للشركة على اتفاقية تنازل عن أداء خدمات التخزين بتاريخ ٠٤/١١/١٤٤٢هـ (الموافق ١٤/٠٦/٢٠٢١م).

## ١٢-٦ العقارات

### ١٢-٦-١ العقارات المملوكة من قبل الشركة

يؤكد أعضاء مجلس إدارة الشركة عدم وجود أي عقارات مملوكة من قبل الشركة كما في تاريخ هذه النشرة.

### ١٢-٦-٢ العقارات المستأجرة من قبل الشركة

يوضح الجدول التالي تفاصيل العقارات المستأجرة من قبل الشركة:

الجدول (١٢-٧): العقارات المستأجرة من قبل الشركة

#	المستأجر	المؤجر	الموقع	تاريخ سريان الإيجار	مبلغ الإيجار السنوي (ريال سعودي)	مدة الإيجار
١.	هيئة المدن الصناعية	الشركة	أرض صناعية بمساحة خمسة عشر ألف (١٥,٠٠٠) متر مربع في المدينة الصناعية الثانية بالدمام	١٤٣٥/٠١/٠١ هـ (الموافق ٢٠١٣/١١/٠٤ م)	ستون ألف (٦٠,٠٠٠) سنوياً	سارية حتى ١٤٥٧/١٢/٣٠ هـ (الموافق ٢٠٣٦/٠٢/٢٨ م)
٢.	هيئة المدن الصناعية	الشركة	أرض صناعية بمساحة ثمانية وسبعين ألف وتسعمائة واثنى عشر (٧٨,٩١٢) متر مربع في المدينة الصناعية الثانية بالدمام	١٤٣٣/٠١/٠١ هـ (الموافق ٢٠١١/١١/٢٦ م)	ثلاثمائة وخمسة عشر ألف وستمائة وثمانية وأربعون (٣١٥,٦٤٨)	صالحة حتى ١٤٥٧/١٢/٣٠ هـ (الموافق ٢٠٣٦/٠٢/٢٨ م)
٣.	هيئة المدن الصناعية	الشركة	أرض صناعية بمساحة خمسة وأربعين ألف وسبعمائة وأربعين (٤٥,٧٤٠) متر مربع في المدينة الصناعية الثانية بالدمام	١٤٣٣/٠١/٠١ هـ (الموافق ٢٠١١/١١/٢٦ م)	مائة واثنان وثمانون ألف وتسعمائة وستون (١٨٢,٩٦٠)	صالحة حتى ١٤٥٧/١٢/٣٠ هـ (الموافق ٢٠٣٦/٠٢/٢٨ م)
٤.	هيئة المدن الصناعية	الشركة	أرض صناعية بمساحة ثمانية آلاف ومائة وستة عشر (٨,١١٦) متر مربع في المدينة الصناعية الثانية بالدمام	١٤٢٨/٠٦/٢١ هـ (الموافق ٢٠١٧/٠٣/٢٠ م)	مائة واثنان وستون ألف وثلاثمائة وعشرون (١٦٢,٣٢٠)	صالحة حتى ١٤٤٣/٠٦/٢٠ هـ (الموافق ٢٠٢٢/٠١/٢٣ م)
٥.	الشركة السعودية لألواح الفورمايكا	الشركة	مباني سكنية في المدينة الصناعية الثانية بالدمام	١٤٤٢/٠٧/١٦ هـ (الموافق ٢٠٢١/٠٢/٢٨ م)	ثمانمائة وخمسة وسبعون ألف (٨٧٥,٠٠٠)	صالحة حتى ١٤٤٣/٠٧/٢٦ هـ (الموافق ٢٠٢٢/٠٢/٢٧ م)، قابلة للتجديد بموافقة الطرفين
٦.	شركة مجد للتنمية العقارية المحدودة*	الشركة	أرض بمساحة ستمائة ألف (٦٠٠,٠٠٠) متر مربع في المدينة الصناعية الثانية بالدمام	١٤٣٧/٠٨/٠٨ هـ (الموافق ٢٠١٦/٠٥/١٥ م)	سنة ملايين وأربعمائة ألف (٦,٤٠٠,٠٠٠)	صالحة حتى ١٤٤٢/٠٨/٠٧ هـ (الموافق ٢٠٢١/٠٣/٢٠ م)
٧.	مؤسسة فجر الابتكار للمقاولات	الشركة	مبنى سكني بمساحة ألف ومائتين (١,٢٠٠) متر مربع في المدينة الصناعية الثانية بالدمام	١٤٤١/١٢/١٢ هـ (الموافق ٢٠٢٠/٠٨/٠٢ م)	ثلاثمائة وعشرون ألف (٣٢٠,٠٠٠)	صالحة حتى ١٤٤٤/١٢/١١ هـ (الموافق ٢٠٢٣/٠٦/٢٩ م)

\* عقد الإيجار المبرم مع شركة مجد للتنمية العقارية المحدودة تحت التجديد.

المصدر: الشركة

## ٧-١٢ الأصول غير الملموسة

لا تملك الشركة أي أصول غير ملموسة كما في تاريخ هذه النشرة.

## ٨-١٢ التأمين

تحتفظ الشركة بوثائق التأمين التي تغطي مختلف أنواع المخاطر المرتبطة بأعمالها. ويوضح الجدول التالي التفاصيل الرئيسية لوثائق التأمين الخاصة بالشركة:

الجدول (٨-١٢): وثائق التأمين الخاصة بالشركة

#	نوع التغطية	شركة التأمين	المؤمن عليه	رقم الوثيقة	تاريخ انتهاء التغطية	قيمة المؤمن عليه / الحد الأقصى للتعويض
١.	تأمين ضد مخاطر خيانة الأمانة	شركة ولاء للتأمين التعاوني	الشركة	E1-21601-000027/0	١٤٤٣/١٠/٢٢ هـ (الموافق ٢٠٢٢/٠٥/٢٤ م)	٤,٠٠٠,٠٠٠ ريال سعودي
٢.	تأمين ضد تعطل الآلات	شركة نُشب العربية للتأمين التعاوني	الشركة	74CHB1 0074/20-04	١٤٤٣/٠٥/٢٠ هـ (الموافق ٢٠٢١/١٢/٢٤ م)	٤٠٢,٤٥٤,٣١٤.٥٠ ريال سعودي
٣.	تأمين ضد كافة المخاطر المتعلقة بالممتلكات ومواد الخام وتأمين انقطاع العمل	شركة نُشب العربية للتأمين التعاوني	الشركة	11CHB1 0657/20-04 - 11CHB1 0658/20-04	١٤٤٣/٠٥/٢٠ هـ (الموافق ٢٠٢١/١٢/٢٤ م)	١,٤٢٦,٩٨٦,٥٦٠
٤.	تأمين طبي للموظفين	شركة بوبا العربية للتأمين التعاوني	الشركة	413573003	١٤٤٣/٠٧/٢٢ هـ (الموافق ٢٠٢٢/٠٢/٢٤ م)	٥٠٠,٠٠٠ ريال سعودي لكل موظف
٥.	تأمين ضد تعطل الآلات	شركة نُشب العربية للتأمين التعاوني	الشركة	74CHB1-0074/20-04	١٤٤٣/٠٥/٢٠ هـ (الموافق ٢٠٢١/١٢/٢٤ م)	٣٠٩,١١٨,٩١٥ ريال سعودي
٦.	تأمين الشحن البحري	الإنماء طوكيو مارين	الشركة	P/10312/1/11101/2020/00009	١٤٤٣/٠٥/١٨ هـ (الموافق ٢٠٢١/١٢/٢٢ م)	٥٠,٠٠٠,٠٠٠ ريال سعودي لكل شحنة
٧.	تأمين نقل البضائع	الإنماء طوكيو مارين	الشركة	P/10312/1/11102/2020/0007	١٤٤٣/٠٥/١٨ هـ (الموافق ٢٠٢١/١٢/٢٢ م)	٥٠,٠٠٠,٠٠٠ ريال سعودي لكل شحنة
٨.	تأمين مسؤولية المديرين والموظفين	شركة نُشب العربية للتأمين التعاوني	الشركة	60CHB1 0021/20-01	١٤٤٣/٠٥/٢٥ هـ (الموافق ٢٠٢١/١٢/٢٩ م)	١٨,٧٥٠,٠٠٠ ريال سعودي
٩.	تأمين معدات وآلات المقاولين	شركة نُشب العربية للتأمين التعاوني	الشركة	70CHB1-0218/20-04	١٤٤٣/٠٥/٢٠ هـ (الموافق ٢٠٢١/١٢/٢٤ م)	٣,٨٥٠,٠٠٠ ريال سعودي
١٠.	تأمين ضد كافة المخاطر المتعلقة بالممتلكات	شركة نُشب العربية للتأمين التعاوني	شركة ويلسون لتغليف الأنابيب*	11CHB1 0658/20-04	١٤٤٣/٠٥/٢٠ هـ (الموافق ٢٠٢١/١٢/٢٤ م)	٨٩,٨٦٢,٦٢٦ ريال سعودي
١١.	تأمين معدات وآلات المقاولين	شركة نُشب العربية للتأمين التعاوني	شركة ويلسون لتغليف الأنابيب*	70CHB1-0218/20-04	١٤٤٣/٠٥/٢٠ هـ (الموافق ٢٠٢١/١٢/٢٤ م)	٣,٨٥٠,٠٠٠ ريال سعودي
١٢.	تأمين الأمن السيبراني	شركة إتش دي إف سي أي آر جي أو للتأمين المحدودة	شركة ويلسون كورب ليميتد (وآخرون) يشملون الشركة**	2999203148931101000	١٤٤٣/٠٢/١١ هـ (الموافق ٢٠٢١/٠٩/١٨ م)	٧١٨,٤٠٠,٠٠٠ روبية هندية ما يعادل ٣٦,١٧٦,٢٧١,٩٩٩ ريال سعودي كما بتاريخ هذه النشرة

#	نوع التغطية	شركة التأمين	المؤمن عليه	رقم الوثيقة	تاريخ انتهاء التغطية	قيمة المؤمن عليه / الحد الأقصى للتعويض
١٢.	تأمين الجريمة	شركة إتش دي إف سي إي آر جي أو للتأمين المحدودة	شركة ويلسيون كورب ليمتد (وآخرون) يشملون الشركة**	2999203148823101000	١٤٤٣/٠٢/١١ هـ (الموافق ٢٠٢١/٠٩/١٨ م)	٣٥٩,٢٠٠,٠٠٠ روبية هندية ما يعادل ١٨,٠٨٨,١٣٥,٩٩ ريال سعودي كما بتاريخ هذه النشرة
١٤.	تأمين مسؤولية الإدارة	شركة إتش دي إف سي إي آر جي أو للتأمين المحدودة	شركة ويلسيون كورب ليمتد (وآخرون) يشملون الشركة**	2999203467802901000	١٤٤٣/٠٢/٢٢ هـ (الموافق ٢٠٢١/٠٩/٣٠ م)	٢,٨٥٠,٠٠٠ روبية هندية ما يعادل ١٤٣,٥١٦,٦٧ ريال

\* هذه الوثيقة باسم شركة ويلسيون لتغليف الأنابيب وتم نقلها إلى الشركة بقوة النظام نتيجة لاندماج شركة ويلسيون لتغليف الأنابيب في الشركة  
\*\* إن هذه الوثيقة أُصدرت لشركة ويلسيون كورب ليمتد وتغطي شركات أخرى من ضمنها الشركة. لا تزال الشركة في طور الحصول على وثائق تأمين خاصة بها.  
المصدر: الشركة

## ٩-١٢ الدعاوى والمطالبات القضائية

يؤكد أعضاء مجلس الإدارة أن الشركة ليست طرفاً حتى تاريخ إصدار هذه النشرة، في أي نزاع قضائي أو تحكيم أو دعوى إدارية أو تحقيق من شأنها، بشكل فردي أو في مجموعها، أن يكون لها تأثيراً سلبياً على وضعها المالي ونتائج عملياتها، ويقرون بأنهم ليسوا على علم بأي دعاوى أو مطالبات مهدد بإقامتها.

## ١٠-١٢ وصف لحقوق حملة الأسهم

### ١-١٠-١٢ حقوق التصويت

لكل مكتتب صوت عن كل سهم يمثله في الجمعية التحولية ولكل مساهم صوت عن كل سهم في الجمعيات العامة ويجب استخدام التصويت التراكمي في انتخاب مجلس الإدارة.

### ٢-١٠-١٢ الحقوق في حصص الأرباح

يستحق المساهم حصته في الأرباح وفقاً لقرار الجمعية العامة الصادر في هذا الشأن ويبين القرار تاريخ الاستحقاق وتاريخ التوزيع وتكون أحقية الأرباح لمالكي الأسهم المسجلين في سجلات المساهمين في نهاية اليوم المحدد للاستحقاق.

### ٣-١٠-١٢ حقوق الاسترداد أو إعادة الشراء

يجوز للشركة أن تشتري أسهمها بموافقة الجمعية العامة الغير عادية.

### ٤-١٠-١٢ الحقوق في فائض الأصول عند التصفية أو الحل

استناداً لأحكام المادة الثالثة والستين بعد المائة (١٦٣) من نظام الشركات، ترتب الحصص حقوقاً متساوية في الأرباح الصافية وفي فائض التصفية، ما لم ينص النظام الأساس للشركة على غير ذلك

### ٥-١٠-١٢ الموافقات اللازمة لتعديل حقوق التصويت

ينبغي تعديل النظام الأساسي للشركة لتعديل حقوق وآلية التصويت في الجمعيات العامة للشركة. وتختص الجمعية العامة غير العادية بتعديل النظام الأساسي حسب أحكام المادة ثلاثين (٣٠) من النظام الأساسي. ولا تتعدت الجمعية العامة غير العادية إلا بحضور مساهمين يمثلون ٦٦,٦٪ على الأقل. وفي حال عدم حضور هذه النسبة في أول اجتماع تمت الدعوة له فتتعدت الجمعية العامة غير العادية في الاجتماع الثاني بالنسبة الحاضرة شرط ألا تقل عن ربع رأس المال على الأقل. وإذا لم يتوفر النصاب اللازم في الاجتماع الثاني وجهت دعوة إلى اجتماع ثالث ينعقد بالأوضاع نفسها المنصوص عليها في المادة الواحدة والثلاثين (٣١) من النظام الأساسي للشركة ويكون الاجتماع الثالث صحيحاً أي كان عدد الأسهم الممثلة فيه بعد موافقة الجهة المختصة. وتصدر قرارات الجمعية العامة غير العادية بشأن تعديل النظام الأساسي بأغلبية ثلثي الأسهم الممثلة في الاجتماع.

## ١٣ - التعهد بتغطية الطرح

أبرمت الشركة والمساهمون البائعون وتمعهد التغطية (شركة الأهلي المالية) اتفاقية تعهد بتغطية الطرح بتاريخ ٢٠/٠٦/١٤٤٣هـ (الموافق ٢٣/٠١/٢٠٢٢م) (ويشار إليها فيما يلي بـ «اتفاقية التعهد بالتغطية») التي وافق متعهد التغطية بموجبها على التعهد بتغطية كامل أسهم الطرح والبالغ عددها ستة ملايين وثلاثمائة ألف (٦,٣٠٠,٠٠٠) سهماً، مع مراعاة بعض الشروط والأحكام الواردة في اتفاقية التعهد بالتغطية، وفيما يلي اسم وعنوان متعهد التغطية:

### ١٣-١ اسم متعهد التغطية وعنوانه



شركة الأهلي المالية  
المبنى الإقليمي للبنك الأهلي السعودي  
طريق الملك سعود  
ص.ب. ٢٢٢١٦  
الرياض ١١٤٩٥  
المملكة العربية السعودية  
هاتف: +٩٦٦٩٢٠٠٠٢٢٢  
فاكس: +٩٦٦ ١١ ٤٠٦٠٠٥٢  
الموقع الإلكتروني: www.alahlicapital.com  
البريد الإلكتروني: snbc.cm@alahlicapital.com

### ١٣-٢ ملخص اتفاقية التعهد بالتغطية

وفقاً لشروط وأحكام اتفاقية التعهد بالتغطية:

- أ- يتعهد المساهمون البائعون لمتعهد التغطية على قيامهم بالآتي في أول يوم عمل يلي اكتمال تخصيص أسهم الطرح عقب انتهاء فترة الطرح:
- ١- بيع وتخصيص أسهم الطرح للمكتتبين الأفراد أو الفئات المشاركة التي تم قبول طلبات اكتتابهم من قبل الجهات المستلمة.
  - ٢- بيع وتخصيص أسهم الطرح التي لم يتم شراؤها من قبل المكتتبين الأفراد أو الفئات المشاركة في الطرح إلى متعهد التغطية.
- ب- يتعهد متعهد التغطية للشركة وللمساهمين البائعين بشراء أي أسهم طرحت لم يتم الاكتتاب فيها من قبل المكتتبين الأفراد أو الفئات المشاركة، وفقاً لما هو وارد أدناه:

الجدول (١٣-١): الأسهم المتعهد بتغطيتها

متعهد التغطية	عدد أسهم الطرح المتعهد بتغطيتها	نسبة أسهم الطرح المتعهد بتغطيتها
شركة الأهلي المالية	٦,٣٠٠,٠٠٠	%١٠٠

المصدر: الشركة

وتعهدت الشركة والمساهمون البائعون بالالتزام بكافة أحكام اتفاقية التعهد بالتغطية.

### ١٣-٣ تكاليف التعهد بالتغطية

سوف يدفع المساهمون البائعون إلى متعهد التغطية أتعاب التعهد بالتغطية بناء على إجمالي قيمة الطرح. إضافة إلى ذلك، فقد وافق المساهمون البائعون على دفع المصاريف والتكاليف الخاصة بالطرح بالنيابة عن الشركة.

## ١٤ - مصاريف الطرح

سوف يتحمل المساهمون البائعون جميع المصاريف والتكاليف المتعلقة بالطرح والتي تقدر بحوالي ثلاثة وعشرون مليون وخمسمائة ألف (٢٣,٥٠٠,٠٠٠) ريال سعودي، وتشمل هذه المصاريف أتعاب المستشار المالي ومتمعهد التغطية ومدير الاكتتاب ومدير سجل الاكتتاب والمستشار القانوني والمستشار القانوني لمتعهد التغطية ومستشار العناية المهنية المالية والمحاسب القانوني ومستشار الدراسة السوق إضافةً إلى أتعاب الجهات المستلمة ومصاريف التسويق والطباعة والتوزيع وغيرها من المصاريف ذات العلاقة، وسيتم خصم مصاريف الطرح من متحصلات الطرح. ولن تتحمل الشركة دفع المصاريف المتعلقة بالطرح.



## ١٥ - تعهدات الشركة بعد الإدراج

تتعهد الشركة بعد إدراجها بما يلي:

- تعبئة النموذج ٨ المتعلق بالالتزام بلائحة حوكمة الشركات، وفي حال عدم التزام الشركة بأي من متطلبات لائحة حوكمة الشركات، فيتعين عليها حينئذ توضيح أسباب ذلك.
- إخطار الهيئة بتاريخ انعقاد أول جمعية عامة بعد قبول الإدراج، بحيث يتسنى لأي ممثل الحضور.
- تقديم الأعمال والعقود التي يكون لأي من أعضاء مجلس الإدارة فيها مصلحة مباشرة أو غير مباشرة للجمعية العامة للترخيص لها (وفقاً لنظام الشركات ولائحة حوكمة الشركات)، وشريطة منع عضو مجلس الإدارة ذو المصلحة من الاشتراك في التصويت على القرار الذي يصدر في هذا الشأن في مجلس الإدارة والجمعية العامة.
- الالتزام بكافة المواد الإلزامية من قواعد طرح الأوراق المالية والالتزامات المستمرة وقواعد الإدراج ولائحة حوكمة الشركات مباشرة بعد الإدراج.
- الدعوة لعقد جمعية عامة لتحديث النظام الأساس للشركة مباشرة بعد الإدراج.
- ووفقاً لذلك، يتعهد أعضاء مجلس الإدارة بعد قبول الإدراج بما يلي:
- تسجيل جميع القرارات والمداومات في شكل محاضر اجتماعات مكتوبة وموقعة من قبل رئيس المجلس وأمين السر.
- الإفصاح عن تفاصيل أي معاملات مع أطراف ذوي علاقة حسب متطلبات نظام الشركات ولائحة حوكمة الشركات.

## ١٦ - الإعفاءات

لم تتقدم الشركة بأي طلب إعفاء من الهيئة.

## ١٧ - شروط وأحكام الاكتتاب

تم تقديم طلب لتسجيل وطرح الأوراق المالية إلى الهيئة وفقاً لقواعد طرح الأوراق المالية والالتزامات المستمرة الصادرة عن مجلس هيئة السوق المالية بموجب القرار رقم ٣-١٢٣-٢٠١٧ وتاريخ ٩/٤/١٤٣٩هـ الموافق ٢٧/١٢/٢٠١٧م بناءً على نظام السوق المالية الصادر بالمرسوم الملكي رقم م/٣٠ وتاريخ ٢٤/٦/١٤٢٤هـ المعدلة بقرار مجلس هيئة السوق المالية رقم ١-٧-٢٠٢١ وتاريخ ١٤/٦/١٤٢٢هـ (الموافق ١٤/١/٢٠٢١م) وطلب لإدراج الأسهم إلى السوق وفقاً لقواعد الإدراج الموافق عليها بقرار هيئة السوق المالية رقم ٣-١٢٣-٢٠١٧ بتاريخ ٩/٤/١٤٣٩هـ (الموافق ٢٧/١٢/٢٠١٧م) والمعدلة بموجب قراره رقم ١-٢٢-٢٠٢١ بتاريخ ١٢/٧/١٤٢٢هـ (الموافق ٢٤/٢/٢٠٢١م). يجب على جميع المكتتبين قراءة شروط وأحكام الاكتتاب بعناية تامة قبل استكمال تعبئة نموذج طلب الاكتتاب، حيث يعتبر توقيع طلب الاكتتاب وتقديمه لأي من الجهات المستلمة بمثابة إقرار بالقبول بشروط وأحكام الاكتتاب المذكورة والموافقة عليها للاكتتاب في أسهم الطرح

تتكون عملية الطرح من طرح ستة ملايين وثلاثمائة ألف (٦,٣٠٠,٠٠٠) سهماً عادياً بسعر طرح يبلغ ثمانون (٨٠) ريال سعودي، والمتضمن قيمة اسمية قدرها عشرة (١٠) ريالات سعودية للسهم الواحد مدفوعة بالكامل. وتمثل أسهم الطرح ما نسبته ٣٠٪ من رأس مال الشركة. ويبلغ إجمالي قيمة الطرح خمسمائة وأربعة مليون (٥٠٤,٠٠٠,٠٠٠) ريال سعودي. علماً بأن الطرح على المكتتبين الأفراد وإدراج أسهم الشركة بعد ذلك منوط بنجاح اكتتاب الفئات المشاركة بكامل أسهم الطرح. وسيتم إلغاء الطرح في حال لم يتم تغطية الطرح خلال هذه الفترة. ويجوز للهيئة تعليق الطرح بعد الموافقة على هذه النشرة وقبل تسجيل وقبول الأسهم للإدراج في السوق المالية، في حال حدوث تغيير جوهري من شأنه التأثير بشكل سلبي وجوهري على عمليات الشركة.

ويقتصر الطرح على شريحتين من المستثمرين، هما:

**الشريحة (أ): الفئات المشاركة:** وتشمل هذه الشريحة الفئات التي يحق لها المشاركة في بناء سجل الأوامر وفقاً لتعليمات بناء سجل الأوامر (فضلاً راجع القسم رقم ١ «التعريفات والمصطلحات» من هذه النشرة). ويبلغ عدد أسهم الطرح التي سيتم تخصيصها مبدئياً للفئات المشاركة ستة ملايين وثلاثمائة ألف (٦,٣٠٠,٠٠٠) سهماً من أسهم الطرح تمثل ١٠٠٪ من إجمالي أسهم الطرح، ويكون التخصيص النهائي بعد انتهاء فترة اكتتاب الأفراد. وفي حال قيام المكتتبين الأفراد (المعروفون بالشريحة (ب) أدناه) بالاكتتاب بكامل أسهم الطرح المخصصة لهم، يحق لمدير سجل الاكتتاب تخفيض عدد الأسهم المخصصة للفئات المشاركة إلى خمسة ملايين وستمائة وسبعين ألف (٥,٦٧٠,٠٠٠) سهماً من أسهم الطرح كحد أدنى تمثل ٩٠٪ من إجمالي أسهم الطرح.

**الشريحة (ب): المكتتبون الأفراد:** وتشمل هذه الشريحة الأشخاص السعوديين الطبيعيين، بما في ذلك المرأة السعودية المطلقة أو الأرملة التي لها أولاد قصر من زوج غير سعودي، حيث يحق لها أن تكتتب بأسمائهم لصالحها؛ شريطة أن تقدم ما يثبت أنها مطلقة أو أرملة وما يثبت أمومتها للأولاد القصر، بالإضافة إلى أي شخص طبيعي غير سعودي مقيم أو المستثمر الخليجي ذوي الشخصية الطبيعية ممن لديهم حساب بنكي لدى إحدى الجهات المستلمة، ويحق لهم فتح حساب استثماري. ويعد لاغياً اكتتاب من اكتتب باسم مطلقته، وإذا ثبت القيام بعملية من هذا النوع فسيطبق النظام بحق مقدم الطلب. وفي حال الاكتتاب مرتين، سوف يعتبر الاكتتاب الثاني لاغياً ويتم أخذ الاكتتاب الأول بالاعتبار فقط. وسيتم تخصيص ستمائة وثلاثين ألف (٦٣٠,٠٠٠) سهماً من أسهم الطرح كحد أقصى بما يعادل ١٠٪ من إجمالي أسهم الطرح للمكتتبين الأفراد، على أن تكتتب الفئات المشاركة بكامل أسهم الطرح المخصصة لها. وفي حال عدم اكتتاب المكتتبين الأفراد بكامل أسهم الطرح المخصصة لهم، فيحق لمدير سجل الاكتتاب تخفيض عدد الأسهم المخصصة للمكتتبين الأفراد لتتناسب مع عدد الأسهم التي تم الاكتتاب فيها من قبلهم.

## ١٧-١ فترة الطرح

يومين (٢) تبدأ من يوم الاثنين بتاريخ ٢١/٦/١٤٤٣هـ (الموافق ٢٤/١/٢٠٢٢م)، وتنتهي في يوم الثلاثاء بتاريخ ٢٢/٦/١٤٤٣هـ (الموافق ٢٥/١/٢٠٢٢م).

## ١٧-٢ طريقة وشروط الاكتتاب لكل فئة من فئات المكتتبين

### ١٧-٢-١ بناء سجل الأوامر للفئات المشاركة

أ- سيتم تحديد النطاق سعري عند بناء سجل الأوامر وإتاحته لجميع الفئات المشاركة من قبل المستشار المالي للشركة.

ب- يجب على كل من الفئات المشاركة تقديم طلبات المشاركة في بناء سجل الأوامر من خلال تعبئة استمارة الطلب، ويجوز للفئات المشاركة تغيير طلباتها أو إلغاؤها في أي وقت خلال مدة بناء سجل الأوامر، على أن يكون تغيير تلك الطلبات من خلال تقديم استمارة طلب معدلة أو استمارة طلب إلحاقية (حيثما ينطبق). وذلك قبل عملية تحديد سعر الطرح التي سوف تتم قبل بدء فترة الطرح. ويجب ألا يقل عدد أسهم الطرح التي يكتتب فيها كل من الفئات المشاركة عن مائة ألف (١٠٠,٠٠٠) سهم طر، ولا يزيد عن مليون وتسعة وأربعين وتسعمائة وتسعة وتسعين (١,٠٤٩,٩٩٩) سهم، وفيما يتعلق بالصناديق العامة فقط، بما لا يتجاوز الحد الأقصى لكل صندوق عام مشارك والذي يتم تحديده وفقاً لتعليمات بناء سجل الأوامر. ويجب أن يكون عدد الأسهم المطلوبة قابلة للتخصيص. وسيقوم مدير سجل الاكتتاب بإخطار الفئات المشاركة بخصوص سعر الطرح وعدد أسهم الطرح المخصصة مبدئياً لهم. ويجب أن تبدأ عملية اكتتاب الفئات المشاركة أثناء فترة الطرح التي تشمل كذلك المكتتبين الأفراد وذلك وفقاً لشروط وتعليمات الاكتتاب المفصلة في نماذج طلبات الاكتتاب.

ج- بعد إكمال عملية بناء سجل الأوامر للفئات المشاركة، سيقوم مدير سجل الاكتتاب بالإعلان عن نسبة التغطية من قبل الفئات المشاركة.

د- سيكون لمدير سجل الاكتتاب والشركة صلاحية تحديد سعر الطرح وفقاً لقوى العرض والطلب على أن لا يزيد عن السعر المحدد في اتفاقية تعهد التغطية بشرط أن يكون سعر الاكتتاب وفقاً لوحدة تغيير السعر المطبقة من السوق المالية.

## ١٧-٢-٢ الاكتتاب من قبل المكتتبين الأفراد

يجب على كل من المكتتبين الأفراد الاكتتاب بعدد أسهم لا يقل عن عشرة (١٠) أسهم طرح كحد أدنى، ولا يزيد عن مائتين وخمسين (٢٥٠,٠٠٠) سهم عادي كحد أقصى. ولا يسمح بتغيير أو سحب طلب الاكتتاب بعد تسليمه.

ستكون نماذج طلبات الاكتتاب متاحة خلال فترة الطرح في بعض فروع الجهات المستلمة. ويجب إكمال نماذج طلبات الاكتتاب وفقاً للتعليمات الواردة أدناه. وبإمكان المكتتبين الأفراد الذين اشتركوا في أحد الاكتتابات التي جرت مؤخراً الاكتتاب عن طريق الإنترنت أو الهاتف المصرفي أو أجهزة الصراف الآلي (ATM) التابعة للجهات المستلمة التي تقدم كل هذه الخدمات أو بعضها لعملائها شريطة أن:

أ- يكون لدى المكتتب الفرد حساب لدى إحدى الجهات المستلمة التي تقدم مثل هذه الخدمات.

ب- لا يكون قد طرأ أي تغيير على المعلومات الخاصة بالمكتتب الفرد منذ اكتتابه في طرح جرى حديثاً.

ج- أن يكون لدى المكتتب الفرد من غير السعوديين والخليجيين حساب لدى مؤسسات السوق المالية المرخص لهم الذين يقدمون مثل هذه الخدمة.

إن توقيع المكتتب الفرد على طلب الاكتتاب وتقديمه للجهات المستلمة يمثل اتفاقية ملزمة بين المساهمين البائعين والمكتتب الفرد مقدم الطلب.

وبإمكان المكتتبين الأفراد الحصول على نسخة من هذه النشرة من الموقع الإلكتروني للشركة (www.eastpipes.com) أو الموقع الإلكتروني للهيئة (www.cma.org.sa) أو الموقع الإلكتروني للمستشار المالي (www.alahlicapital.com). وكذلك يمكن الحصول على نسخة من هذه النشرة ونماذج الاكتتاب من أي من فروع الجهة المستلمة التالية:

### البنك الأهلي السعودي

طريق الملك فهد - حي العتيق - مركز الملك عبدالله المالي

ص.ب. ٢٢٠٨ رقم الوحدة: ٧٧٨

الرياض ١٣٥١٩ - ٦٦٧٦

المملكة العربية السعودية

هاتف: ١٠٠٠ ٩٢٠٠٠ ٩٦٦+

فاكس: ٧٤٢٦ ١٢ ٦٤٣ ٩٦٦+

الموقع الإلكتروني: www.alahli.com

البريد الإلكتروني: contactus@alahli.com



ستبدأ الجهات المستلمة في استلام طلبات الاكتتاب في بعض فروعها في كافة أنحاء المملكة أو عن طريق الإنترنت أو الهاتف المصرفي أو أجهزة الصراف الآلي (ATM) التابعة للجهات المستلمة التي تقدم كل هذه الخدمات أو بعضها بدءاً من يوم الاثنين بتاريخ ١٤٤٢/٠٦/٢١هـ (الموافق ٢٠٢٢/٠١/٢٤م).. ولغاية يوم الثلاثاء بتاريخ ١٤٤٢/٠٦/٢٢هـ (الموافق ٢٠٢٢/٠١/٢٥م). وعند توقيع وتسليم طلب الاكتتاب، تقوم الجهة المستلمة بختم وتقديم نسخة من طلب الاكتتاب المستوفية إلى المكتتب الفرد. وفي حالة عدم اكتمال أو عدم صحة المعلومات المقدمة في طلب الاكتتاب أو في حال عدم ختمها من قبل الجهة المستلمة، يعتبر طلب الاكتتاب لاغياً، ولا يجوز حينها للمكتتب الفرد المطالبة بأي تعويض عن أي ضرر جاز هذا الإلغاء.

ينبغي على المكتتب الفرد تحديد عدد الأسهم التي يقوم بالتقدم للاكتتاب فيها في نموذج طلب الاكتتاب، بحيث يكون إجمالي مبلغ الاكتتاب هو حاصل ضرب عدد أسهم الطرح المطلوب للاكتتاب فيها بسعر الطرح البالغ ثمانون (٨٠) ريال سعودي للسهم.

لن يقبل الاكتتاب للمكتتب الفرد بأقل من عشرة (١٠) أسهم أو بكسور الأسهم. وأي اكتتاب في الأسهم فوق ذلك، يجب أن يكون بمضاعفات هذا الرقم، فيما يكون الحد الأقصى للاكتتاب ٢٥٠,٠٠٠ سهماً من أسهم الطرح.

يجب تقديم طلب الاكتتاب خلال فترة الطرح مرفقاً به المستندات التالية، حسبما ينطبق (وعلى الجهات المستلمة مطابقة الصور مع النسخ الأصلية، ومن ثم إعادة النسخ الأصلية إلى المكتتب الفرد):

أ- أصل وصورة بطاقة الهوية الوطنية وهوية المقيم (للمكتتب الفرد، بما في ذلك مواطني دول مجلس التعاون والمقيمين الأجانب).

ب- أصل وصورة سجل الأسرة (عندما يكون للاكتتاب بالنيابة عن أفراد الأسرة).

ج- أصل وصورة صك الوكالة الشرعية (عندما يكون للاكتتاب بالنيابة عن الغير).

د- أصل وصورة صك الوصاية الشرعية (عندما يكون للاكتتاب بالنيابة عن أيتام).

ه- أصل وصورة صك الطلاق (عندما يكون الاكتتاب بالنيابة عن أبناء المرأة السعودية المطلقة).

و- أصل وصورة شهادة الوفاة (عندما يكون الاكتتاب بالنيابة عن أبناء المرأة السعودية الأرملة).

ز- أصل وصورة شهادة الميلاد (عندما يكون الاكتتاب بالنيابة عن أبناء المرأة السعودية المطلقة أو الأرملة).

وفي حالة تقديم نموذج طلب اكتتاب نيابة عن مكتب فرد (تنطبق على الوالدين والأبناء فقط)، يجب أن يكتب الوكيل اسمه وأن يرفق أصل وصورة وكالة سارية المفعول. ويجب أن تكون الوكالة صادرة من كاتب العدل بالنسبة للمكتتبين الأفراد المقيمين داخل المملكة، أما المكتتبين الأفراد المقيمين خارج المملكة، فيجب تصديق الوكالة من خلال السفارة أو القنصلية السعودية في الدولة المعنية. ويقوم الموظف المسؤول في الجهة المستلمة بمطابقة الصور مع الأصل وإعادة الأصل للمكتب.

يكتفى بتعبئة طلب اكتتاب واحد لكل مكتب فرد رئيسي يكتب لنفسه ولأفراد عائلته المقيدون في بطاقة العائلة إذا كان أفراد العائلة سيكتبون بنفس عدد الأسهم التي يتقدم المكتب الرئيسي بطلبها، ويترتب على ذلك ما يلي:

أ- يتم تسجيل جميع الأسهم المخصصة للمكتب الفرد الرئيسي والمكتتبين التابعين باسم المكتب الفرد الرئيسي.

ب- تعاد المبالغ الفائضة عن الأسهم غير المخصصة إلى المكتب الفرد الرئيسي والتي دفعها بنفسه أو عن مكتتبين تابعين.

ج- يحصل المكتب الفرد الرئيسي على كامل أرباح الأسهم الموزعة عن الأسهم المخصصة للمكتب الفرد الرئيسي وللمكتتبين التابعين (في حال عدم بيع الأسهم أو نقل ملكيتها).

يستخدم طلب اكتتاب منفصل في حالة:

أ- إذا رغب المكتب في تسجيل أسهم الطرح التي يتم تخصيصها باسم غير اسم المكتب الفرد الرئيسي.

ب- إذا اختلفت كمية الأسهم التي يرغب المكتب الفرد الرئيسي الاكتتاب بها عن المكتتبين الأفراد التابعين.

ج- إذا رغبت الزوجة أن تكتتب باسمها وأن تسجل أسهم الطرح المخصصة لحسابها (فعليةا تعبئة نموذج طلب اكتتاب منفصل عن نموذج طلب الاكتتاب الذي تم إكماله من قبل المكتب الفرد الرئيسي)، وفي هذه الحالة يلغى أي نموذج طلب اكتتاب تقدم به زوجها نيابة عنها، وتقوم الجهة المستلمة بالتعامل مع طلب الاكتتاب المنفصل التي تقدمت به تلك الزوجة.

يحق للمرأة السعودية المطلقة أو الأرملة التي لها أولاد فُصّر من زوج غير سعودي أن تكتتب بأسمائهم لصالحها شريطة إبراز ما يثبت أمومتها لهم. ويعد اكتتاب من اكتتب باسم مطلقته لأغيا وسيخضع للعقوبات المنصوص عليها في النظام. وفي حال اكتتب مكتب رئيسي لنفسه ولأفراد عائلته المقيدون في سجل الأسرة، ومن ثم قام أحد أفراد تلك الأسرة بالاكتتاب بطلب منفصل، سيتم إلغاء فقط طلب فرد الأسرة الذي قام بتقديم طلب منفصل من طلب المكتب الرئيسي.

خلال فترة الطرح، تقبل فقط الإقامة سارية المفعول للتعريف بالتابعين غير السعوديين، ولن تقبل جوازات السفر أو شهادات الميلاد. ويمكن تضمين التابعين غير السعوديين كتابين فقط مع أمهاتهم، ولا يمكنهم الاكتتاب كمكتتبين رئيسيين. والعمر الأقصى للتابعين غير السعوديين الذين يتم تضمينهم مع أمهاتهم هو ثمانية عشر (١٨) عاماً، وأي وثائق صادرة من أي حكومة أجنبية يجب أن يتم تصديقها من قبل سفارة أو قنصلية المملكة في الدولة المعنية.

يوافق كل مكتب فرد على الاكتتاب في الأسهم المحددة في نموذج طلب الاكتتاب الذي قدمه على شرائها بمبلغ يعادل عدد أسهم الطرح المتقدم بطلبها مضروباً بسعر الطرح البالغ ثمانون (٨٠) ريال سعودي للسهم. ويعتبر كل مكتب فرد أنه قد تملك عدد أسهم الطرح المخصصة له عند تحقق الشروط التالية:

أ- تسليم نموذج طلب الاكتتاب إلى أي من الجهات المستلمة من قبل المكتب الفرد.

ب- تسديد المكتب الفرد لكامل قيمة الأسهم التي طلب الاكتتاب بها إلى الجهة المستلمة.

يجب أن يتم دفع إجمالي قيمة أسهم الطرح بالكامل لدى الجهات المستلمة من خلال الخصم من حساب المكتب الفرد لدى الجهة المستلمة التي يتم فيها تقديم طلب الاكتتاب.

إذا كان أي نموذج طلب اكتتاب غير مطابقة لشروط وأحكام الاكتتاب، يكون للشركة الحق في رفض هذا الطلب كلياً أو جزئياً، ويقر المكتب الفرد بموافقته على أي عدد من الأسهم يتم تخصيصها له، إلا إذا تجاوز عدد الأسهم المخصصة له عدد الأسهم التي تقدم بالاكتتاب لها.

## ٣-١٧ التخصيص ورد الفائض

سيقوم مدير الاكتتاب والجهات المستلمة بفتح وإدارة حساب أمانة، ويجب على كل جهة مستلمة أن تودع المبالغ التي قامت بتحصيلها من المكتتبين الأفراد في حساب الأمانة المذكور.

وسيقوم مدير الاكتتاب أو الجهات المستلمة (حسب الحال) بإخطار المكتتبين بالعدد النهائي لأسهم الطرح المخصصة لكل منهم مع المبالغ التي سيتم استردادها. وسوف يتم إعادة فائض الاكتتاب (إن وجد) إلى المكتتبين دون أي عمولات أو استقطاعات وسيتم إيداعها في حساب المكتتب المحدد في نموذج طلب الاكتتاب. وسوف يتم الإعلان عن عملية التخصيص النهائي في موعد أقصاه يوم الأحد بتاريخ ١٤٤٣/٠٦/٢٧ هـ (الموافق ٢٠٢٢/٠١/٣٠ م)، ورد الفائض في موعد أقصاه يوم الأربعاء بتاريخ ١٤٤٣/٠٧/٠١ هـ (الموافق ٢٠٢٢/٠٢/٠٢ م). وينبغي على المكتتب التواصل مع مدير الاكتتاب أو فرع الجهة المستلمة التي قدم نموذج طلب الاكتتاب لديه (حسب الأحوال) في حال الرغبة في الحصول على تفاصيل إضافية.

## ١-٣-١٧ تخصيص أسهم الطرح للفئات المشاركة

سيتم تخصيص أسهم الطرح بشكل نهائي للجهات المشاركة حسبما تراه الشركة مناسباً بالتشاور مع المستشار المالي بعد الانتهاء من تخصيص شريحة المكتتبين الأفراد. ويبلغ عدد أسهم الطرح التي سيتم تخصيصها مبدئياً للجهات المشاركة (٦,٣٠٠,٠٠٠) سهم عادي تمثل ما نسبته (١٠٠٪) من إجمالي عدد أسهم الطرح.

علماً بأنه في حال وجود طلب كاف من قبل المكتتبين الأفراد، يحق لمدير سجل اكتتاب المؤسسات تخفيض عدد أسهم الطرح المخصصة للجهات المشاركة إلى (٥,٦٧٠,٠٠٠) سهم عادي تمثل ٩٠٪ من أسهم الطرح بعد إتمام عملية اكتتاب الأفراد.

لا يعتد بنقل ملكية أسهم الطرح إلا بعد تسديد الفئات المشاركة لقيمتها واعتباراً من تاريخ القيد بسجل المساهمين وبدء تداول الأسهم بموجب الأنظمة والتعليمات المنظمة لتداول الأسهم السعودية المطبقة بهذا الخصوص. إذا لم يتم تداول أسهم الشركة أو تم إلغاء إدراجها قبل تداولها لأي سبب من الأسباب، يتوجب حينها رد أموال الاكتتاب التي بذلتها الفئات المشاركة وإعادة ملكية الأسهم إلى المساهمين البائعين.

## ٢-٣-١٧ تخصيص أسهم الطرح للمكتتبين الأفراد

سيتم تخصيص ستمائة وثلاثين ألف (٦٣٠,٠٠٠) سهم عادي من أسهم الطرح كحد أقصى بما يعادل ١٠٪ من إجمالي أسهم الطرح للمكتتبين الأفراد. علماً بأن الحد الأدنى للتخصيص لكل مكتتب فرد هو عشرة (١٠) أسهم، كما أن الحد الأقصى لكل مكتتب فرد هو مائتين وخمسين (٢٥٠,٠٠٠) سهم، وسيتم تخصيص ما يتبقى من أسهم الطرح، إن وجدت، على أساس تناسبي بناءً على نسبة ما طلبه كل مكتتب إلى إجمالي الأسهم المطلوب الاكتتاب فيها. في حال تجاوز عدد المكتتبين الأفراد ثلاثة وستين (٦٣,٠٠٠) مكتتب فرد، لا تضمن الشركة الحد الأدنى للتخصيص وسيتم التخصيص وفقاً لما تقترحه الشركة والمستشار المالي. وسوف يتم إعادة فائض الاكتتاب (إن وجد) إلى المكتتبين الأفراد دون أي عمولات أو استقطاعات من قبل الجهات المستلمة.

## ٤-١٧ الحالات التي يجوز فيها تعليق الإدراج أو إلغاؤه

### ١-٤-١٧ صلاحية تعليق أو إلغاء الإدراج

أ- يجوز للهيئة تعليق تداول الأسهم أو إلغاء إدراجها في أي وقت حسبما تراه مناسباً، وذلك في أي من الحالات الآتية:

- ١- إذا رأت ضرورة ذلك حمايةً للمستثمرين أو للمحافظة على سوق منتظمة.
- ٢- إذا أخفقت الشركة إضفاً تراه الهيئة جوهرياً في الالتزام بنظام السوق المالية أو لوائحها التنفيذية أو قواعد السوق.
- ٣- إذا لم تسد الشركة أي مقابل مالي مستحق للهيئة أو السوق المالية أو أي غرامات مستحقة للهيئة في مواعيدها.
- ٤- إذا رأت أن الشركة أو أعمالها أو مستوى عملياتها أو أصولها لم تعد مناسبة لاستمرار إدراج الأسهم في السوق المالية.
- ٥- عند الإعلان عن استحواد عكسي لا يتضمن معلومات كافية بشأن الصفقة المقترحة. وفي حال أعلنت الشركة عن معلومات كافية تتعلق بالكيان المستهدف، واقتتعت الهيئة، بعد إعلان الشركة، بأنه ستتوافر معلومات كافية متاحة للجمهور حول الصفقة المقترحة للاستحواد العكسي، فلهيئة اتخاذ قرار بعدم تعليق التداول في هذه المرحلة.
- ٦- عند تسرب معلومات عن الصفقة المقترحة للاستحواد العكسي، ويتعذر على الشركة تقييم وضعها المالي بدقة ويتعذر إبلاغ السوق المالية وفقاً لذلك.
- ٧- عند قيد طلب افتتاح إجراء إعادة التنظيم المالي للمصدر الذي بلغت خسائره المتراكمة ٥٠٪ فأكثر من رأس ماله لدى المحكمة بموجب نظام الإفلاس.

- ٨- عند قيد طلب افتتاح إجراء التصفية أو إجراء التصفية الإدارية للمصدر لدى المحكمة بموجب نظام الإفلاس.
- ٩- عند صدور حكم المحكمة النهائي بإنهاء إجراء إعادة التنظيم المالي وافتتاح إجراء التصفية أو إجراء التصفية الإدارية للمصدر بموجب نظام الإفلاس.
- ١٠- عند صدور حكم المحكمة النهائي بافتتاح إجراء التصفية أو إجراء التصفية الإدارية للمصدر بموجب نظام الإفلاس.
- ب- تعلق السوق المالية تداول الأوراق المالية للشركة في أي من الحالات الآتية:
- ١- عند عدم التزام الشركة بالمواعيد المحددة للإفصاح عن معلوماتها المالية الدورية وفق متطلبات قواعد طرح الأوراق المالية والالتزامات المستمرة إلى حين الإفصاح عنها.
- ٢- عند تضمن تقرير مراجع الحسابات على القوائم المالية للشركة رأي معارض أو امتناع عن إبداء الرأي إلى حين إزالة الرأي المعارض أو الامتناع عن إبداء الرأي.
- ٣- إذا لم تستوف متطلبات السيولة المحددة في البابين الثاني والثامن من قواعد الإدراج بعد مضي المهلة التي تحددها السوق المالية للشركة لتصحيح أوضاعها ما لم توافق الهيئة على خلاف ذلك.
- ٤- عند صدور قرار عن الجمعية العامة غير العادية للشركة بتخفيض رأس ماله وذلك ليومي التداول التاليين لصدور القرار.

## ١٧-٤-٢ الإلغاء الاختياري للإدراج

- أ- لا يجوز للشركة بعد إدراج أوراقها المالية في السوق المالية إلغاء الإدراج إلا بموافقة مسبقة من الهيئة. وللحصول على موافقة الهيئة، يجب على الشركة تقديم طلب الإلغاء إلى الهيئة مع تقديم إشعار متزامن للسوق المالية بذلك، وأن يشمل الطلب المعلومات الآتية:
- ١- الأسباب المحددة لطلب الإلغاء.
- ٢- نسخة من الإفصاح المشار إليه في الفقرة (د) أدناه.
- ٣- نسخة من المستندات ذات العلاقة ونسخة من كل وثيقة مرسله إلى المساهمين، إذا كان إلغاء الإدراج نتيجة عملية استحواذ أو أي إجراء آخر تتخذه الشركة.
- ٤- أسماء ومعلومات الاتصال الخاصة بالمستشار المالي والمستشار القانوني المعيّنين وفقاً لقواعد طرح الأوراق المالية والالتزامات المستمرة.
- ب- يجوز للهيئة - بناءً على تقديرها - قبول طلب الإلغاء أو رفضه.
- ج- يجب على الشركة الحصول على موافقة الجمعية العامة غير العادية على إلغاء الإدراج بعد حصوله على موافقة الهيئة.
- د- عند إلغاء الإدراج بناءً على طلب الشركة، يجب على الشركة أن تفصح للجمهور عن ذلك في أقرب وقت ممكن. ويجب أن يتضمن الإفصاح على الأقل سبب الإلغاء وطبيعة الحدث الذي أدى إليه ومدى تأثيره في نشاطات الشركة.

## ١٧-٤-٣ التعليق المؤقت للتداول

- أ- يجوز للشركة أن تطلب من السوق تعليق تداول أوراقها المالية مؤقتاً عند وقوع حدث خلال فترة التداول يجب الإفصاح عنه من دون تأخير بموجب نظام السوق المالية أو لوائحه التنفيذية أو قواعد السوق ولا تستطيع الشركة تأمين سرية حتى نهاية فترة التداول، وتقوم السوق المالية بتعليق تداول الأوراق المالية للشركة فور تلقيها للطلب.
- ب- عند تعليق التداول مؤقتاً بناءً على طلب الشركة، يجب على الشركة أن تفصح للجمهور - في أقرب وقت ممكن - عن سبب التعليق والمدة المتوقعة له وطبيعة الحدث الذي أدى إليه ومدى تأثيره في نشاطات الشركة.
- ج- يجوز للهيئة أن تعلق التداول مؤقتاً من دون طلب من الشركة عندما يكون لديها معلومات أو تكون هناك ظروف قد تؤثر في نشاطات الشركة وترى أن تلك الظروف ربما تؤثر في نشاط السوق المالية أو تخل بحماية المستثمرين. ويجب على الشركة عندما تخضع أوراقها المالية للتعليق المؤقت للتداول الاستمرار في الالتزام بنظام السوق المالية ولوائحه التنفيذية وقواعد السوق.
- د- للسوق أن تقترح على الهيئة ممارسة صالحيتها وفق الفقرة (ج) المذكورة أعلاه إذا تبين لها معلومات أو ظروف قد تؤثر في نشاطات الشركة ومن المحتمل أن تؤثر في نشاط السوق أو في حماية المستثمرين.
- هـ- يرفع التعليق المؤقت للتداول عند انتهاء المدة المحددة في الإفصاح المشار إليه في الفقرة (ب) أعلاه، ما لم تر الهيئة أو السوق المالية خلاف ذلك.

## ١٧-٤-٤ رفع التعليق

يخضع رفع تعليق التداول المفروض وفقاً للفقرة (أ) من القسم رقم ١٧-٤-١ «صلاحية تعليق أو إلغاء الإدراج» من هذه النشرة للاعتبارات الآتية:

- أ- معالجة الأوضاع التي أدت إلى التعليق بشكل كاف، وعدم وجود ضرورة لاستمرار التعليق حماية للمستثمرين.
  - ب- أن رفع التعليق من المرجح عدم تأثيره في النشاط العادي للسوق المالية.
  - ج- التزام الشركة بأي شروط أخرى تراها الهيئة.
  - د- حال كان التعليق بسبب بلوغ خسائر المصدر المتراكمة ٥٠٪ فأكثر من رأس ماله لدى المحكمة بموجب نظام الإفلاس، فيرفع التعليق عند صدور حكم المحكمة النهائي بافتتاح إجراء إعادة التنظيم المالي للمصدر بموجب نظام من مزاولة نشاطاته من قبل الجهة المختصة ذات العلاقة.
  - هـ- في حال كان التعليق بسبب إجراء التصفية أو إجراء التصفية الإدارية للمصدر لدى المحكمة بموجب نظام الإفلاس، فيرفع التعليق عند صدور حكم المحكمة النهائي برفض افتتاح إجراء التصفية أو إجراء التصفية الإدارية بموجب نظام الإفلاس ما لم يكن موقفاً عن مزاولة نشاطاته من قبل الجهة المختصة ذات العلاقة.
- وإذا استمر تعليق تداول الأوراق المالية مدة ستة (٦) أشهر من دون أن تتخذ الشركة إجراءات مناسبة لتصحيح ذلك التعليق، فيجوز للهيئة إلغاء إدراج الأوراق المالية للشركة.

## ١٧-٥ الموافقات والقرارات التي سيتم بموجبها الطرح

تتمثل القرارات والموافقات التي ستطرح أسهم الطرح بموجبها فيما يلي:

- أ- قرار مجلس إدارة الشركة بالموافقة على الطرح بتاريخ ١٤٤٢/٠٢/٠٦هـ (الموافق ٢٣/٠٩/٢٠٢٠م).
- ب- موافقة الجمعية العامة على الطرح الصادرة بتاريخ ١٤٤٢/٠٢/٠٦هـ (الموافق ٢٣/٠٩/٢٠٢٠م).
- ج- موافقة الهيئة على الطرح الصادرة بتاريخ ١٤٤٢/٠٢/٢٢هـ (الموافق ٢٩/٠٩/٢٠٢١م).
- د- موافقة السوق المالية على الإدراج الصادرة بتاريخ ١٤٤٢/١٢/٢٩هـ (الموافق ٠٨/٠٨/٢٠٢١م).

## ١٧-٦ فترة الحظر

يحظر على المساهمين الكبار المذكورين في الصفحة (ي) من هذه النشرة التصرف في أسهمهم مدة ستة (٦) أشهر من تاريخ بدء تداول أسهم الشركة في السوق المالية، ويجوز لهم التصرف في أسهمهم بعد انتهاء هذه الفترة دون الحصول على موافقة الهيئة المسبقة.

## ١٧-٧ التعهدات الخاصة بالاكتمال

بتعبئة نموذج طلب الاكتمال وتقديمه، فإن المكتتب:

- أ- يوافق على اكتتابه في عدد الأسهم المذكور في طلب الاكتمال الذي قدمه.
- ب- يقر بأنه اطلع على نشرة الإصدار هذه وعلى كافة محتوياتها ودرسها بعناية وفهم مضمونها.
- ج- يوافق على النظام الأساسي للشركة وعلى كافة تعليمات وأحكام الطرح والشروط الواردة في نشرة الإصدار هذه ونموذج طلب الاكتمال، ويكتتب في الأسهم بناء على ذلك.
- د- يعلن أنه لم يسبق له ولا لأي من أفراد عائلته المشمولين في طلب الاكتمال التقدم بطلب الاكتمال في أسهم الشركة وأن للشركة الحق في رفض أي من أو جميع طلباته في حالة تكرار طلب الاكتمال.
- هـ- يقبل عدد أسهم الطرح المخصصة له (في حدود المبلغ الذي اكتتب به كحد أقصى) بموجب طلب الاكتمال.
- و- يتعهد بعدم إلغاء الطلب أو تعديله بعد تقديمه لمدير الاكتمال أو للجهة المستلمة.

## ١٧-٨ سجل الأسهم وترتيبات التعامل

يحتفظ مركز الإيداع بسجل للمساهمين يحتوي على أسمائهم وجنسياتهم وعناوين إقامتهم ومهنتهم والأسهم التي يمتلكونها والمبالغ المدفوعة من هذه الأسهم.



## ٩-١٧ السوق المالية السعودية (تداول)

بدأ تداول الأسهم في المملكة بشكل إلكتروني كامل عام ١٩٩٠ م وقد تم تأسيس نظام تداول سنة ٢٠٠١ م كبديل لنظام معلومات الأوراق المالية. ويتم التعامل بالأسهم عبر نظام «تداول» من خلال آلية متكاملة تغطي عملية التداول كاملة بدءاً من تنفيذ الصفقة وانتهاءً بتسويتها، ويتم التداول كل يوم عمل من أيام الأسبوع على فترة واحدة من الساعة ١٠ صباحاً وحتى الساعة ٣ عصراً من يوم الأحد حتى يوم الخميس من كل أسبوع ويتم خلالها تنفيذ الأوامر، أما خارج هذه الأوقات فيسمح بإدخال الأوامر وتعديلها وإلغائها من الساعة ٩:٣٠ صباحاً وحتى الساعة ١٠ صباحاً. وقد يتم تغيير أوقات التداول في شهر رمضان المبارك كما يتم الإعلان عنه عن طريق تداول. وتتم الصفقات من خلال عملية مطابقة أوامر آلية. وكل أمر صالح يتم إنتاجه وفقاً لمستوى السعر، وبشكل عام تنفذ أوامر السوق (الأوامر التي وضعت بناء على أفضل سعر) أولاً ومن ثم الأوامر المحددة السعر (الأوامر التي وضعت بسعر محدد) مع الأخذ بالاعتبار أنه في حال إدخال عدة أوامر بنفس السعر يتم تنفيذها أولاً بأول حسب توقيت الإدخال، ويقوم نظام تداول بتوزيع نطاق شامل من المعلومات عبر قنوات مختلفة أبرزها موقع «تداول» على الإنترنت والرباط الإلكتروني لمعلومات «تداول» الذي يوفر بيانات السوق المالية بشكل فوري لوكالات تزويد المعلومات مثل رويترز، تتم تسوية الصفقات بناء على المدة الزمنية (T+٢)، أي أن نقل ملكية الأسهم يتم بعد يومين عمل من تنفيذ الصفقة.

تلتزم الشركات المدرجة بالإفصاح عن كافة القرارات والمعلومات الجوهرية المهمة للمستثمرين من خلال تداول، وتتولى تداول مسؤولية مراقبة السوق المالية بصفتها مشغلاً للآلية التي يعمل من خلالها السوق المالية بهدف ضمان عدالة التداول وانسيابية عمليات التداول في الأسهم.

## ١٠-١٧ تداول أسهم الشركة

يتوقع البدء بتداول أسهم الشركة بعد التخصيص النهائي لتلك الأسهم، وإعلان تداول عن تاريخ بدء تداول أسهم الشركة. وسوف يسمح لمواطني المملكة والمقيمين فيها الذين يحملون إقامة نظامية ومواطني دول مجلس التعاون وللشركات والبنوك وصناديق الاستثمار السعودية والخليجية بالتداول في الأسهم بعد تداولها في السوق المالية. وسيكون بإمكان المستثمر الأجنبي المؤهل التداول في أسهم الشركة حسب القواعد المنظمة للاستثمار المؤسسات المالية الأجنبية المؤهلة في الأسهم المدرجة. كما يحق للمستثمرين الأجانب للأفراد غير السعوديين المقيمين خارج المملكة والمؤسسات المسجلة خارج المملكة بالاستثمار بشكل غير مباشر للحصول على المنافع الاقتصادية للأسهم من خلال الدخول في اتفاقيات مبادلة (SWAP) القيام بالاستحواذ على المنافع الاقتصادية للأسهم عن طريق الدخول في اتفاقيات المبادلة مع مؤسسات السوق المالية المرخص لها من قبل الهيئة. وبشراء الأسهم المدرجة في السوق المالية والتداول فيها لصالح المستثمرين الأجانب غير الخليجيين. وتجدر الإشارة إلى أنه بموجب اتفاقيات المبادلة، تعتبر مؤسسات السوق المالية هي الملاك النظاميين للأسهم.

ولا يمكن التداول في أسهم الطرح إلا بعد اعتماد تخصيص الأسهم في حسابات المكتتبين في تداول وبعد تسجيل الشركة وإدراج أسهمها في السوق المالية، ويحظر التداول في أسهم الشركة حظراً تاماً قبل التداول الرسمي، ويتحمل المكتتبين الذين يتعاملون في تلك الأنشطة المسؤولية الكاملة عنها، ولن تتحمل الشركة أو المساهمون البائعون أي مسؤولية قانونية فيما يتعلق في ذلك.

## ١١-١٧ أحكام متفرقة

يكون طلب الاكتتاب وكافة الشروط والأحكام والتعهدات ذات العلاقة ملزمة ولمنفعة أطراف الاكتتاب وخلفائهم والمتنازل لهم ومنفذي الوصايا ومديري التركات والورثة. ولا يجوز التنازل عن طلب الاكتتاب أو عن أي حقوق أو مصالح أو التزامات ناشئة عنه أو تفويض أي منها من قبل الأطراف في الاكتتاب دون الحصول على موافقة خطية مسبقة من الطرف الآخر.

تخضع هذه التعليمات والبنود وأي استلام لنماذج طلب الاكتتاب أو العقود المترتبة عليها لأنظمة المملكة وتفسر وتنفذ طبقاً لها.

تم إصدار نشرة الإصدار هذه باللغتين العربية والإنجليزية، والنسخة العربية فقط هي المعتمدة من قبل الهيئة وفي حال وجود أي اختلاف بين النسخين العربي والإنجليزي، فإن النص العربي هو الذي سيتم اعتماده وتطبيقه.

يحظر صراحةً توزيع هذه النشرة أو بيع أسهم الطرح لأي شخص في أي دولة أخرى غير المملكة باستثناء فئة الفئات المشاركة الأجنبية على أن يتم مراعاة الأنظمة والتعليمات المنظمة لذلك، ويتعين على جميع مستلمي هذه النشرة الاطلاع على كافة القيود النظامية التي تتعلق بالطرح وبيع أسهم الطرح ومراعاة التقيد بها.

## ١٨ - المستندات المتاحة للمعاينة

ستكون المستندات التالية متاحة للمعاينة في مقر الشركة الرئيسي في المدينة الصناعية الثانية بالدمام، ص.ب. ١٢٩٣٤، الدمام ٣١٤٨٣، المملكة العربية السعودية، وذلك بين الساعة ٩:٠٠ صباحاً وحتى الساعة ٣:٠٠ عصرًا ابتداءً من يوم الاثنين بتاريخ ١٤٤٣/٠٥/٣٠ هـ (الموافق ٢٠٢٢/٠١/٠٣ م) وحتى يوم الثلاثاء بتاريخ ١٤٤٣/٠٦/٢٢ هـ (الموافق ٢٠٢٢/٠١/٢٥ م)، على ألا تقل تلك الفترة عن عشرين (٢٠) يوماً قبل نهاية فترة الطرح:

- أ- إعلان موافقة الهيئة على الطرح.
- ب- موافقة الجمعية العامة للشركة على الطرح الصادرة بتاريخ ١٤٤٢/٠٢/٠٦ هـ (الموافق ٢٠٢٠/٠٩/٢٣ م).
- ج- قرار مجلس إدارة الشركة بالموافقة على الطرح بتاريخ ١٤٤٢/٠٢/٠٦ هـ (الموافق ٢٠٢٠/٠٩/٢٣ م).
- د- النظام الأساسي للشركة والتعديلات الواردة عليه.
- هـ- عقد تأسيس الشركة.
- و- شهادة السجل التجاري للشركة الصادرة عن وزارة التجارة.
- ز- القوائم المالية المراجعة للشركة للسنوات المالية المنتهية في ٣١ مارس ٢٠١٩ م و ٢٠٢٠ م.
- ح- تقرير التقييم المعد من قبل المستشار المالي.
- ط- تقرير السوق المعد من قبل مستشار دراسة السوق.
- ي- جميع التقارير والخطابات والمستندات الأخرى، وتقديرات القيمة والبيانات التي يعدها أي خبير ويضمن أي جزء منها أو الإشارة إليها في هذه النشرة.
- ك- العقود والاتفاقيات المفصّل عنها في القسم رقم ١٢-٤ «الاتفاقيات الجوهرية» والقسم رقم ١٢-٥ «الاتفاقيات الجوهرية مع الأطراف ذات العلاقة» من هذه النشرة.
- ل- خطابات الموافقة من:
  - ١- المستشار المالي ومدير الاكتتاب ومدير سجل الاكتتاب ومتعهد التغطية (شركة الأهلي المالية) على إدراج اسمه وشعاره ضمن هذه النشرة.
  - ٢- المحاسب القانوني (شركة برايس وتر هاوس كوبرز محاسبون قانونيون)، لتضمين اسمهم وشعارهم في هذه النشرة، بالإضافة إلى تقاريرهم حول القوائم المالية المراجعة للشركة للسنوات المالية المنتهية في ٣١ مارس ٢٠١٩ م و ٢٠٢٠ م و ٢٠٢١ م وكذلك القوائم المالية المراجعة لشركة ويلسون لتغليف الأنابيب للسنوات المالية المنتهية في ٣١ مارس ٢٠١٩ م و ٢٠٢٠ م والفترة من ١ أبريل ٢٠٢٠ م إلى ٣١ يوليو ٢٠٢٠ م المعدة وفقاً للمعايير الدولية للتقرير المالي (IFRS). وكذلك المعلومات المالية التصورية للسنة المنتهية في ٣١ مارس ٢٠٢١ م المعدة من قبل إدارة الشركة وفقاً للسياسات المحاسبية للشركة على النحو الوارد في النشرة.
  - ٣- مستشار العناية المهنية اللازمة المالي (إرنست آند يونغ وشركاهم (محاسبون قانونيون معتمدون)) على إدراج اسمه وشعاره وإفادته، إن وجدت، ضمن هذه النشرة.
  - ٤- مستشار دراسة السوق (شركة رولاند بيرغر الشرق الأوسط ذ.م.م) على إدراج اسمه وشعاره وإفادته ضمن هذه النشرة.
  - ٥- المستشار القانوني (مكتب سلمان متعب السديري للمحاماة) على إدراج اسمه وشعاره وإفادته ضمن هذه النشرة.
- م- اتفاقية التعهد بالتغطية.

## ١٩ – القوائم المالية والمعلومات المالية التصورية وتقرير مراجع الحسابات حولها

يحتوي هذا القسم على القوائم المالية المراجعة للشركة للسنوات المالية المنتهية في ٣١ مارس ٢٠١٩م و٢٠٢٠م و٢٠٢١م وكذلك القوائم المالية المراجعة لشركة ويليبيون لتبطين و تغليف الأنابيب للسنوات المالية المنتهية في ٣١ مارس ٢٠١٩م و٢٠٢٠م والفترة من ١ أبريل ٢٠٢٠م إلى ٢٠ يوليو ٢٠٢٠م المعدة وفقاً للمعايير الدولية للتقرير المالي (IFRS). وكذلك المعلومات المالية التصورية للسنة المنتهية في ٣١ مارس ٢٠٢١م المعدة من قبل إدارة الشركة وفقاً لسياسات المحاسبية للشركة

شركة ويلسبون الشرق الأوسط للأنابيب  
(شركة ذات مسؤولية محدودة)

القوائم المالية  
للسنة المنتهية في ٣١ مارس ٢٠١٩  
وتقرير المراجع المستقل

شركة ويلسيون الشرق الأوسط للأنابيب  
(شركة ذات مسؤولية محدودة)  
القوائم المالية  
للسنة المنتهية في ٣١ مارس ٢٠١٩

صفحة	
٣ - ٢	تقرير المراجع المستقل
٤	قائمة الربح أو الخسارة والدخل الشامل الأخر
٥	قائمة المركز المالي
٦	قائمة التغيرات في حقوق الملكية
٧	قائمة التدفقات النقدية
٢٨ - ٨	إيضاحات حول القوائم المالية



## تقرير المراجع المستقل إلى السادة / شركاء شركة ويلسون الشرق الأوسط للأنايب

### تقرير حول مراجعة القوائم المالية

#### رأينا

في رأينا، أن القوائم المالية تظهر بصورة عادلة، من جميع النواحي الجوهرية، المركز المالي لشركة ويلسون الشرق الأوسط للأنايب ("الشركة") كما في ٣١ مارس ٢٠١٩ وأداءها المالي وتدفقاتها النقدية للسنة المنتهية في ذلك التاريخ وفقاً للمعايير الدولية للتقرير المالي المعتمدة في المملكة العربية السعودية، والمعايير والإصدارات الأخرى الصادرة عن الهيئة السعودية للمحاسبين القانونيين.

#### ما قمنا بمراجعته

تتألف القوائم المالية للشركة مما يلي:

- قائمة الربح أو الخسارة والدخل الشامل الآخر للسنة المنتهية في ٣١ مارس ٢٠١٩.
- قائمة المركز المالي كما في ذلك التاريخ.
- قائمة التغيرات في حقوق الملكية للسنة المنتهية في ذلك التاريخ.
- قائمة التدفقات النقدية للسنة المنتهية في ذلك التاريخ.
- إيضاحات حول القوائم المالية، التي تتضمن ملخص السياسات المحاسبية الهامة.

#### أساس الرأي

لقد قمنا بمراجعتنا وفقاً لمعايير المراجعة الدولية المعتمدة في المملكة العربية السعودية. إن مسؤوليتنا بموجب هذه المعايير تم توضيحها في تقريرنا بالتفصيل ضمن قسم مسؤوليات المراجع حول مراجعة القوائم المالية.

نعتقد أن أدلة المراجعة التي تم الحصول عليها كافية ومناسبة كأساس لإبداء رأينا.

#### الاستقلال

إننا مستقلون عن الشركة وفقاً لقواعد سلوك وأداب المهنة المعتمدة في المملكة العربية السعودية المتعلقة بمراجعتنا للقوائم المالية، كما التزمنا بمسؤولياتنا الأخلاقية الأخرى وفقاً لهذه القواعد.

#### مسؤوليات الإدارة عن القوائم المالية

إن الإدارة مسؤولة عن الإعداد والعرض العادل للقوائم المالية وفقاً للمعايير الدولية للتقرير المالي المعتمدة في المملكة العربية السعودية والمعايير والإصدارات الأخرى الصادرة عن الهيئة السعودية للمحاسبين القانونيين ومتطلبات نظام الشركات والنظام الأساسي للشركة، وعن نظام الرقابة الداخلي الذي تراه الإدارة ضرورياً لتتمكن من إعداد قوائم مالية خالية من التحريفات الجوهرية، سواء كانت ناتجة عن غش أو خطأ.

عند إعداد القوائم المالية، فإن الإدارة مسؤولة عن تقييم قدرة الشركة على الاستمرار في أعمالها والإفصاح - عند الضرورة - عن الأمور المتعلقة بالاستمرارية، واستخدام مبدأ الاستمرارية المحاسبي ما لم تنو الإدارة تصفية الشركة أو وقف عملياتها أو عدم وجود بديل حقيقي بخلاف ذلك.



## تقرير المراجع المستقل (تتمة) إلى السادة / شركاء شركة ويلسون الشرق الأوسط للأنابيب

### مسؤوليات المراجع حول مراجعة القوائم المالية

تتمثل أهدافنا في الحصول على تأكيد معقول حول ما إذا كانت القوائم المالية ككل خالية من التحريفات الجوهرية، سواء كانت ناتجة عن غش أو خطأ، وإصدار تقرير المراجع الذي يتضمن رأينا. يُعد التأكيد المعقول مستوى عالٍ من التأكيد، ولكنه لا يضمن أن عملية المراجعة التي تم القيام بها وفقاً لمعايير المراجعة الدولية المعتمدة في المملكة العربية السعودية، ستكشف دائماً عن تحريف جوهري عند وجوده. يمكن أن تنتج التحريفات من غش أو خطأ، وتُعد جوهرياً، بمفردها أو في مجموعها، إذا كان من المتوقع إلى حد معقول أن تؤثر على القرارات الاقتصادية التي يتخذها المستخدمون بناءً على هذه القوائم المالية.

وفي إطار عملية المراجعة التي تم القيام بها وفقاً لمعايير المراجعة الدولية المعتمدة في المملكة العربية السعودية، نمارس الحكم المهني ونحافظ على الشك المهني خلال عملية المراجعة. كما نقوم أيضاً بما يلي:

- تحديد وتقييم مخاطر وجود تحريفات جوهرية في القوائم المالية، سواء كانت ناتجة عن غش أو خطأ، وتصميم وتنفيذ إجراءات مراجعة لمواجهة هذه المخاطر، والحصول على أدلة مراجعة كافية ومناسبة كأساس لإبداء رأينا. إن مخاطر عدم اكتشاف أي تحريفات جوهرية ناتجة عن الغش يعد أكبر من المخاطر الناتجة عن الخطأ حيث قد ينطوي الغش على تواطؤ أو تزوير أو حذف متعمد أو إفادات مضللة أو تجاوز نظام الرقابة الداخلي.
  - الحصول على فهم لأنظمة الرقابة الداخلي المتعلقة بعملية المراجعة لفرض تصميم إجراءات مراجعة ملائمة للظروف، وليس لفرض إبداء رأي حول فعالية أنظمة الرقابة الداخلي للشركة.
  - تقييم مدى ملاءمة السياسات المحاسبية المستخدمة ومدى معقولية التقديرات المحاسبية والإفصاحات ذات العلاقة التي قامت بها الإدارة.
  - استنتاج مدى ملاءمة استخدام الإدارة لمبدأ الاستمرارية المحاسبي، وبناءً على أدلة المراجعة التي تم الحصول عليها، تحديد ما إذا كان هناك عدم تأكيد جوهري يتعلق بأحداث أو ظروف يمكن أن تشير إلى وجود شك كبير حول قدرة الشركة على الاستمرار في أعمالها. وإذا توصلنا إلى وجود عدم تأكيد جوهري، يجب علينا لفت الانتباه في تقريرنا إلى الإفصاحات ذات العلاقة في القوائم المالية، أو تعديل رأينا إذا كانت هذه الإفصاحات غير كافية. تستند استنتاجاتنا إلى أدلة المراجعة التي تم الحصول عليها حتى تاريخ تقريرنا. ومع ذلك، فإن الأحداث أو الظروف المستقبلية قد تؤدي إلى عدم استمرار الشركة في أعمالها.
  - تقييم العرض العام وهيكل ومحتوى القوائم المالية، بما في ذلك الإفصاحات، وتحديد ما إذا كانت القوائم المالية تمثل المعاملات والأحداث ذات العلاقة بطريقة تحقق العرض العادل.
- نقوم بإبلاغ الإدارة - من بين أمور أخرى - بالنطاق والتوقيت المخطط لعملية المراجعة ونتائج المراجعة الجوهرية، بما في ذلك أي أوجه قصور هامة في نظام الرقابة الداخلي التي نكتشفها خلال مراجعتنا.

برايس وترهاوس كوبرز



سحر محمد هاشم

ترخيص رقم ٤٣٩

٢٢ رمضان ١٤٤٠ هـ  
(٢٧ مايو ٢٠١٩)

شركة ولسبون الشرق الأوسط للأنايب  
(شركة ذات مسؤولية محدودة)  
قائمة الربح أو الخسارة والدخل الشامل الآخر  
(جميع المبالغ بالريالات السعودية ما لم يذكر غير ذلك)

السنة المنتهية في ٣١ مارس		إيضاح
٢٠١٨	٢٠١٩	
٢٧١,٩٢٢,٠٩٣	٦٨٩,٨٦٧,٤٢٨	٥ الإيرادات
(٣١٤,٥١٧,٢٧٩)	(٧٢٣,٨٤٥,١١٨)	٦ تكلفة الإيرادات
(٤٢,٥٩٥,١٨٦)	(٣٣,٩٧٧,٦٩٠)	إجمالي الخسارة
(١١,٤٣١,٧٥٣)	(١٤,٧٨٨,٩٨٦)	٧ مصاريف عمومية وإدارية
(٧,٢٢٣,٧٤٩)	(١٣,٦٢٨,٨٩١)	٨ مصاريف بيع وتسويق
٤,٠٣٢,٩٨٠	١٨,٠٦١,٢١٩	٩ إيرادات تشغيلية أخرى - بالصافي
(٥٧,٢١٧,٧٠٨)	(٤٤,٣٣٤,٣٤٨)	الخسارة التشغيلية
(١٧,٤٩٧,١٩٤)	(٢٨,٠١٨,٠٠٣)	١٠ تكاليف مالية
(٧٤,٧١٤,٩٠٢)	(٧٢,٣٥٢,٣٥١)	الخسارة قبل الزكاة وضريبة الدخل
(١,٠٧٤,٢٨١)	١١٦,٨٢٩	٢٢ مصاريف زكاة
-	٢,٩٣٥,٦٢٥	٢٢ مصروف ضريبة الدخل
(٧٥,٧٨٩,١٨٣)	(٦٩,٢٩٩,٨٩٧)	الخسارة للسنة
٢٢٢,٧٧٠	(١,٣٦٢,١٩٠)	(الخسارة) الدخل الشامل الآخر بنود لن يعاد تصنيفها إلى الربح أو الخسارة إعادة قياس التزامات منافع الموظفين
(٧٥,٥٦٦,٤١٣)	(٧٠,٦٦٢,٠٨٧)	مجموع الخسارة الشاملة للسنة

تعتبر الإيضاحات المرفقة جزءاً لا يتجزأ من هذه القوائم المالية.



شركة ويلسبون الشرق الأوسط للأنايب  
(شركة ذات مسؤولية محدودة)  
قائمة المركز المالي  
(جميع المبالغ بالريالات السعودية ما لم يذكر غير ذلك)

إيضاح	كما في ٣١ مارس ٢٠١٨	كما في ١ أبريل ٢٠١٧	كما في ٣١ مارس ٢٠١٩
<b>الموجودات</b>			
١١	٢٥٣,٥٣٧,٢٥٩	٢٨٢,٧٤٠,٦١٤	٢٥٦,٠٣٠,٠٥١
١٢	٣٣١,٨٠٠	١٣,٠٤٦	٥٠٤,٧٢٠
٢٢	٢,٩٣٥,٦٢٥	-	-
	<b>٢٥٦,٨٠٤,٦٨٤</b>	<b>٢٨٢,٧٥٣,٦٦٠</b>	<b>٢٥٦,٥٣٤,٧٧١</b>
<b>مجموع الموجودات غير المتداولة</b>			
<b>موجودات متداولة</b>			
١٣	١٩٦,١٨٠,٩٥٩	٨٨,٥١٨,٩١٤	٥٦,٧٩٠,٩٧٠
١٤	٣٥٦,١٣٧,٧٦٧	٦٧,٢٢٩,٦٤٢	٨٢,٩٨١,٩٧٣
٢٢	٣,١٦٨,٢٢٦	٤,١٢٥,٦٧٨	٣,٠٥١,٣٩٧
١٥	١٦,٢٣٧,٤٢٠	٣٧,٤٣٢,٠٠٤	٥٩,١٩٢,٢٠٢
	<b>٥٧١,٧٢٤,٣٧٢</b>	<b>١٩٧,٣٠٦,٢٣٨</b>	<b>٢٠٣,٠١٦,٥٤٢</b>
	<b>٨٢٨,٥٢٩,٠٥٦</b>	<b>٤٨٠,٠٥٩,٨٩٨</b>	<b>٤٥٩,٥٥١,٣١٣</b>
<b>مجموع الموجودات</b>			
<b>حقوق الملكية والمطلوبات</b>			
<b>حقوق الملكية</b>			
١٦	٧٦,٠٤٦,٨٧٥	٧٦,٠٤٦,٨٧٥	٧٦,٠٤٦,٨٧٥
١٧	-	٢٥,٦٠٩,١٨٦	٢٥,٦٠٩,١٨٦
	(٣٥,١٤٤,٩٤٩)	٨٥,٤٧٤,٣٦٥	٩,٩٠٧,٩٥٢
	<b>٤٠,٩٠١,٩٢٦</b>	<b>١٨٧,١٣٠,٤٢٦</b>	<b>١١١,٥٦٤,٠١٣</b>
<b>المطلوبات</b>			
<b>مطلوبات غير متداولة</b>			
١٨	٣٧,٥٠٠,٠٠٠	١٣٩,١٠٦,٥٩٠	٩٩,٠٣٤,٢٣٠
٢٣	١٠٥,٨٨٢,٣٩٦	١٠٥,٨٨٢,٣٩٦	١٠٥,٨٨٢,٣٩٦
٢٠	٩,٢١٧,٧٥٠	٥,٢٧١,٥٨٠	٦,٥٣١,٥٣٠
٢١	٣٨,٣٧١,٥٠١	-	-
	<b>١٩٠,٩٧١,٦٤٧</b>	<b>٢٥٠,٢٦٠,٥٦٦</b>	<b>٢١١,٤٤٨,١٥٦</b>
<b>مطلوبات متداولة</b>			
٢١	٣٣٧,٩٢٨,٥٣١	١٣,٥٦٧,١٢٤	١١٠,٢٥٠,٥٣٤
١٨	٧١,٦٠٣,٠٢٧	٢٩,١٠١,٧٨٢	٢٦,٢٨٨,٦١٠
١٩	١٨٧,١٢٣,٩٢٥	-	-
	<b>٥٩٦,٦٥٥,٤٨٣</b>	<b>٤٢,٦٦٨,٩٠٦</b>	<b>١٣٦,٥٣٩,١٤٤</b>
	<b>٧٨٧,٦٢٧,١٣٠</b>	<b>٢٩٢,٩٢٩,٤٧٢</b>	<b>٣٤٧,٩٨٧,٣٠٠</b>
<b>مجموع المطلوبات</b>			
<b>مجموع حقوق الملكية والمطلوبات</b>			
	<b>٨٢٨,٥٢٩,٠٥٦</b>	<b>٤٨٠,٠٥٩,٨٩٨</b>	<b>٤٥٩,٥٥١,٣١٣</b>

تعتبر الإيضاحات المرفقة جزءاً لا يتجزأ من هذه القوائم المالية.

شركة ولسيون الشرق الأوسط للأنايب  
(شركة ذات مسؤولية محدودة)  
قائمة التغيرات في حقوق الملكية  
(جميع المبالغ بالريالات السعودية ما لم يذكر غير ذلك)

شركة ولسيون موريشوس القابضة المحدودة	مصنع عزيز للأنايب الأوروبية	محورين للخدمات الصناعية	المجموع	يضاح	رأس المال ١ أبريل ٢٠١٧ و ٣١ مارس ٢٠١٨ و ٢٠١٩
٣٨,٠٣١,٠٤٢	٣٤,٢٢١,٠٩٤	٣,٧٩٤,٧٣٩	٧٦,٠٤٦,٨٧٥	٤	
١٢,٨٠٧,١٥٤	١١,٥٢٤,١٣٤	١,٢٧٧,٨٩٨	٢٥,٦٠٩,١٨٦	١٧	احتياطي نظامي ١ أبريل ٢٠١٧ و ٣١ مارس ٢٠١٨
(١٢,٨٠٧,١٥٤)	(١١,٥٢٤,١٣٤)	(١,٢٧٧,٨٩٨)	(٢٥,٦٠٩,١٨٦)		التحويل من أرباح مبقاة ٣١ مارس ٢٠١٩
٤٧,٧٧٥,٧٦٩	٣٤,٠٧٣,٠٢٨	٣,٦٢٥,٥٦٨	٨٥,٤٧٤,٣٦٥	٢٢	أرباح مبقاة ١ أبريل ٢٠١٧ الخسارة قبل الزكاة وضريبة الدخل الدخل الشامل الآخر للسنة زكاة ومصروف ضريبة الدخل ٣١ مارس ٢٠١٨
(٣٧,٣٦٤,٩٢٢)	(٣٣,٦٢١,٧٠٦)	(٣,٧٢٨,٢٧٤)	(٧٤,٧١٤,٩٠٢)		
١١١,٤٠٧	١٠٠,٢٤٧	١١,١١٦	٢٢٢,٧٧٠		
-	(٩٦٧,٠٤٦)	(١٠٧,٢٣٥)	(١,٠٧٤,٢٨١)		
١٠,٥٢٢,٢٥٤	(٤١٥,٤٧٧)	(١٩٨,٨٢٥)	٩,٩٠٧,٩٥٢		
(٣٦,١٨٣,٤١١)	(٣٢,٥٥٨,٥٥٨)	(٣,٦١٠,٣٨٢)	(٧٢,٣٥٢,٣٥١)	٢٢	الخسارة قبل الزكاة وضريبة الدخل الخسارة الشاملة الأخرى للسنة زكاة ومصروف ضريبة الدخل ٣١ مارس ٢٠١٩
(٦٨١,٢٣١)	(٦١٢,٩٨٦)	(٦٧,٩٧٣)	(١,٣٦٢,١٩٠)		
٢,٩٣٥,٦٢٥	١٠٥,١٦٧	١١,٦٦٢	٣,٠٥٢,٤٥٤		
١٢,٨٠٧,١٥٤	١١,٥٢٤,١٣٤	١,٢٧٧,٨٩٨	٢٥,٦٠٩,١٨٦	١٧	التحويل من أرباح مبقاة ٣١ مارس ٢٠١٩
(١٠,٥٩٩,٦٠٩)	(٢١,٩٥٧,٧٢٠)	(٢,٥٨٧,٦٢٠)	(٣٥,١٤٤,٩٤٩)		
٢٧,٤٣١,٤٣٣	١٢,٢٦٣,٣٧٤	١,٢٠٧,١١٩	٤٠,٩٠١,٩٢٦		مجموع حقوق الملكية ٣١ مارس ٢٠١٩
٦١,٣٦٠,٤٥٠	٤٥,٣٢٩,٧٥١	٤,٨٧٣,٨١٢	١١١,٥٦٤,٠١٣		٣١ مارس ٢٠١٨

تعتبر الإيضاحات المرفقة جزءاً لا يتجزأ من هذه القوائم المالية.

شركة ويلسيون الشرق الأوسط للأنايب  
(شركة ذات مسؤولية محدودة)  
قائمة التدفقات النقدية  
(جميع المبالغ بالريالات السعودية ما لم يذكر غير ذلك)

السنة المنتهية في ٣١ مارس		إيضاح
٢٠١٨	٢٠١٩	
		<b>التدفقات النقدية من الأنشطة التشغيلية</b>
(٧٤,٧١٤,٩٠٢)	(٧٢,٣٥٢,٣٥١)	الخسارة قبل الزكاة وضريبة الدخل
		<b>تعديلات لـ:</b>
٢٦,٠٩٥,٩٤٤	٢٦,١٦٧,٨٦٠	١٢-١١ استهلاك وإطفاء
(٨٥,٧٢٠)	(٦٤,١٤٥)	١٢-١١ ربح من بيع ممتلكات ومصنع ومعدات
٥٥٦,٣٤٩	(٣٣١,٦٥٥)	١٣ (عكس) مخصص مخزون متقدم
١,٦٩٢,٥٧١	-	مخصص الخسارة الائتمانية المتوقعة للذمم المدينة التجارية
١٧,٤٩٧,١٩٤	٢٨,٠١٨,٠٠٣	١٠ تكاليف مالية
١,١٧١,٧٣٠	١,١٦٩,٣٦٠	٢٠ التزامات منافع الموظفين
		<b>تغيرات في الموجودات والمطلوبات التشغيلية:</b>
٣١,١٧١,٥٩٥	(١٣٩,٠٥٨,٣٣٤)	(الزيادة) النقص في المخزون
(١٨,٤٤٤,٩٠٢)	(٢٧٢,١٥٥,٧٩٤)	الزيادة في ذمم مدينة تجارية وذمم مدينة أخرى
٩٥,٨٥٤,٥١٩	٢٢٣,٦٣٦,٠٧٥	الزيادة في ذمم تجارية دائنة وذمم دائنة أخرى
-	٣٨,٣٧١,٥٠١	الزيادة في دفعات مقدمة من عميل
٨٠,٧٩٤,٣٧٨	(١٦٦,٥٩٩,٤٨٠)	النقد (المستخدم في) الناتج عن العمليات
(١٦,٨٣٢,٤٧٥)	(٢١,١٢٣,٥١٤)	٢٠ تكاليف تمويل مدفوعة
(١٥,٣٧٠)	(١٦٧,٧١٠)	التزامات منافع الموظفين مدفوعة
٦٣,٩٤٦,٥٣٣	(١٨٧,٨٩٠,٧٠٤)	صافي النقد (الصادر) الوارد من الأنشطة التشغيلية
		<b>التدفقات النقدية من الأنشطة الاستثمارية</b>
(٣٢٢,٣٨١)	(٢٣,٤٦٧,٩٧٩)	١١ مدفوعات لممتلكات ومصنع ومعدات
(٥٩٩,٩٤٤)	(٣٩,٥٢٩)	١٢ مدفوعات لموجودات غير ملموسة
١,١٣١,٩٩٠	٦٩,٥٠٥	متحصلات من بيع ممتلكات ومصنع ومعدات
٢٠٨,٦٦٥	(٢٣,٤٣٨,٠٠٣)	صافي النقد (الصادر) الوارد من الأنشطة الاستثمارية
		<b>التدفقات النقدية من الأنشطة التمويلية</b>
-	١٨٧,١٢٣,٩٢٥	قروض قصيرة الأجل
(٤٢,٣٩٥,٠٠٠)	(١٨,٧٥٠,٠٠٠)	تسديدات قروض طويلة الأجل
(٤٢,٣٩٥,٠٠٠)	١٦٨,٣٧٣,٩٢٥	صافي النقد الوارد (الصادر) من الأنشطة التمويلية
٢١,٧٦٠,١٩٨	(٤٢,٩٥٤,٧٨٢)	صافي التغير في النقد وما يماثله
٣٧,٤٣٢,٠٠٤	٥٩,١٩٢,٢٠٢	نقد وما يماثله في بداية السنة
٥٩,١٩٢,٢٠٢	١٦,٢٣٧,٤٢٠	١٥ نقد وما يماثله في نهاية السنة

تعتبر الإيضاحات المرفقة جزءاً لا يتجزأ من هذه القوائم المالية.

شركة ويلسون الشرق الأوسط للأنايب  
(شركة ذات مسؤولية محدودة)  
إيضاحات حول القوائم المالية للسنة المنتهية في ٣١ مارس ٢٠١٩  
(جميع المبالغ بالريالات السعودية ما لم يذكر غير ذلك)

## ١ معلومات عامة

تقوم شركة ويلسون ميدل ايسٽ بايبس ("الشركة") بتصنيع وبيع الأنايب الفولاذية اللولبية.

إن الشركة هي شركة ذات مسؤولية محدودة مرخصة بموجب ترخيص استثمار أجنبي رقم ١٢١٠٣١١١٨٩٩٢ الصادر عن الهيئة العامة للاستثمار في المملكة العربية السعودية بتاريخ ٢٢ رجب ١٤٣١ هـ (٤ يوليو ٢٠١٠) وتعمل بموجب سجل تجاري رقم ٢٠٥٠٠٧١٥٢٢ صادر في الدمام بتاريخ ٢٢ رجب ١٤٣١ هـ (٤ يوليو ٢٠١٠). إن عنوان الشركة المسجل هو ص. ب ١٢٩٤٣، الدمام ٣١٤٨٣، المملكة العربية السعودية.

تكبدت الشركة صافي خسائر بقيمة ٧٠,٦ مليون ريال سعودي للسنة المنتهية في ٣١ مارس ٢٠١٩، ولديها عجز متراكم بقيمة ٣٥,١ مليون ريال سعودي كما في ذلك التاريخ. علاوة على ذلك، تجاوزت المطلوبات المتداولة لدى الشركة موجوداتها المتداولة بمبلغ ٢٤,٩ مليون ريال سعودي كما في ٣١ مارس ٢٠١٩. تشير تلك الظروف إلى قدرة الشركة على الوفاء بالتزامات المترتبة عليها فور استحقاقها واستمرارها كمنشأة عاملة تعتمد على قدرة الشركة على توليد تدفقات نقدية تشغيلية والحصول على الدعم المالي الكافي من الشركاء.

أعدت إدارة الشركة خطة عمل لمدة سنتين مما يظهر تحسناً في الأداء المالي للشركة خلال السنوات القادمة نتيجة زيادة الإنتاج والإيرادات. وقد أدت خطة العمل الممتدة على سنتين إلى تراكم المبيعات البالغة ١,٨ مليار ريال سعودي كما في ٣١ مارس ٢٠١٩ والتي من المتوقع أن يتم تسليمها خلال السنوات من ٢٠٢٠ إلى ٢٠٢١. وبناءً على ذلك، فقد تم إعداد القوائم المالية وفقاً لمبدأ الاستمرارية.

تم اعتماد القوائم المالية المرفقة من قبل إدارة الشركة بتاريخ ٢٧ مايو ٢٠١٩.

## ٢ ملخص السياسات المحاسبية الهامة

أهم السياسات المحاسبية المطبقة في إعداد هذه القوائم المالية للشركة تم إدراجها أدناه.

### ١-٢ أسس الإعداد

#### (أ) بيان الالتزام

أعدت هذه القوائم المالية للشركة طبقاً للمعايير الدولية للتقرير المالي المعتمدة في المملكة العربية السعودية والمعايير والإصدارات الأخرى الصادرة عن الهيئة السعودية للمحاسبين القانونيين.

قامت الشركة بإعداد قوائمها المالية لجميع الفترات حتى وبما يشمل السنة المنتهية في ٣١ مارس ٢٠١٨ وفقاً لمبادئ المحاسبة المتعارف عليها محلياً الصادرة عن الهيئة السعودية للمحاسبين القانونيين ("مبادئ المحاسبة السابقة"). قامت الشركة بإعداد أول قوائمها المالية السنوية للسنة المنتهية في ٣١ مارس ٢٠١٩ وفقاً للمعايير الدولية للتقرير المالي والمعايير والإصدارات الأخرى الصادرة عن الهيئة السعودية للمحاسبين القانونيين. عند إعداد القوائم المالية، تم إعداد قائمة المركز المالي الافتتاحية للشركة كما في ١ أبريل ٢٠١٧، وهو تاريخ تحول الشركة إلى المعايير الدولية للتقرير المالي وفقاً للمعيار الدولي للتقرير المالي رقم ١ "تطبيق المعايير الدولية للتقرير المالي للمرة الأولى" المعتمدة في المملكة العربية السعودية والمعايير والإصدارات الأخرى الصادرة عن الهيئة السعودية للمحاسبين القانونيين.

تم شرح في إيضاح رقم ٤ كيفية تأثير التحول إلى المعايير الدولية للتقرير المالي على المبالغ المثبتة في قائمة المركز المالي وقائمة الربح أو الخسارة والدخل الشامل الأخر وقائمة التغيرات في حقوق الملكية وقائمة التدفقات النقدية للشركة.

شركة ولسيون الشرق الأوسط للأنابيب  
(شركة ذات مسؤولية محدودة)  
إيضاحات حول القوائم المالية للسنة المنتهية في ٣١ مارس ٢٠١٩  
(جميع المبالغ بالريالات السعودية ما لم يذكر غير ذلك)

١٠٢ أسس الإعداد (تمة)

(ب) مبدأ التكلفة التاريخية

أعدت القوائم المالية طبقاً لمبدأ التكلفة التاريخية باستثناء قياس التزامات منافع الموظفين كما هو موضح في السياسات المحاسبية ذات الصلة.

(ج) المعايير الصادرة والتي لم يتم تطبيقها بعد

هناك بعض المعايير الجديدة والتعديلات على المعايير الراهنة التي قد تم نشرها وتعتبر إلزامية التطبيق على الفترات المحاسبية للشركة التي تبدأ في ١ يناير ٢٠١٩ أو الفترة اللاحقة، ولكن لم تقم الشركة بتطبيقها بشكل مبكر. تقوم الشركة حالياً بتقييم أثر هذه المعايير المحاسبية الجديدة والتعديلات والتفسيرات على قوائمها المالية.

المعيار الدولي للتقرير المالي رقم ١٦ "عقود الإيجار"

يستبدل المعيار الدولي للتقرير المالي رقم ١٦ "عقود الإيجار" معيار المحاسبة الدولي رقم ١٧ "عقود الإيجار" والتفسير رقم ٤ الصادر عن لجنة تفسيرات المعايير الدولية "تحديد ما إذا كان الترتيب يحتوي على عقد إيجار" والتفسير رقم ١٥ الصادر عن لجنة التفسيرات الدائمة - "عقود الإيجار التشغيلية - الحوافز" والتفسير رقم ٢٧ الصادر عن لجنة التفسيرات الدائمة - "تقييم جوهر المعاملات التي تنطوي على الشكل القانوني لعقد الإيجار".

يقدم المعيار الدولي للتقرير المالي رقم ١٦ "عقود الإيجار" نموذج محاسبة واحد في بنود داخل قائمة المركز المالي للمستأجرين. يثبت المستأجر موجودات حق الاستخدام التي تمثل حقه في استخدام الأصل الأساسي والتزام الإيجار الذي يمثل التزامه بتقديم دفعات الإيجار. وهناك إعفاءات اختيارية لإثبات عقود الإيجار قصيرة الأجل وعقود الإيجار ذات البنود منخفضة القيمة. ولا تزال محاسبة المؤجر مماثلة للمعيار الحالي - أي أن المؤجرين يواصلون تصنيف الإيجار كعقود إيجار تمويلي أو تشغيلي.

سوف تقوم الشركة بإثبات موجودات ومطلوبات جديدة لعقود الإيجار التشغيلية الخاصة بها لمختلف أنواع العقود بما في ذلك تأجير المكاتب والمركبات وغيرها. سوف تتغير طبيعة المصاريف المتعلقة بهذه الإيجارات حالياً لأن الشركة ستثبت رسوم الاستهلاك لموجودات حق الاستخدام ومصاريف الفائدة على مطلوبات الإيجار. في السابق، قامت الشركة بإثبات مصاريف الإيجار التشغيلي على أساس القسط الثابت على مدى فترة الإيجار، والموجودات والمطلوبات المثبتة فقط إلى قدر وجود فرق توقيت بين مدفوعات الإيجار الفعلية والمصرف الذي تم إثباته.

وفقاً لأحكام التحول الواردة بالمعيار الدولي للتقرير المالي رقم ١٦، تخطط الشركة لتطبيق المعيار الدولي للتقرير المالي رقم ١٦ مبدئياً في ١ أبريل ٢٠١٩ باستخدام طريقة التحول المعدلة بأثر رجعي، مع الأخذ في الاعتبار الإعفاء الذي يسمح بعدم تعديل المعلومات المقارنة أو الفترات السابقة. لذلك، سيتم إثبات التأثير التراكمي لتطبيق المعيار الدولي للتقرير المالي رقم ١٦ كتعديل على الرصيد الافتتاحي للأرباح المبقاة كما في ١ أبريل ٢٠١٩. كما في تاريخ التقرير، لدى الشركة ارتباطات عقود إيجار تشغيلية بقيمة ١٦,٠ مليون ريال سعودي، انظر الإيضاح رقم ٢٦.

لا توجد أي معايير أخرى من المعايير الدولية للتقرير المالي أو تفسيرات صادرة من لجنة تفسيرات المعايير الدولية للتقرير المالي لم تكن نافذة بعد والتي من المتوقع أن يكون لها تأثير جوهري على القوائم المالية للشركة.

## ٢ ملخص السياسات المحاسبية الهامة (تتمة)

### ٢-٢ الإيرادات

تقاس الإيرادات من بيع البضائع بالقيمة العادلة للمقابل النقدي الذي تم تحصيله أو القابل للتحويل وصافي العوائد والمخصصات والخصومات التجارية من بيع البضائع في سياق أنشطة الشركة العادية. تقوم الشركة بإثبات الإيرادات عندما يتم نقل السيطرة على البضائع، أو عندما يتم تسليم البضائع للعميل، ويتمتع العميل بمطلق الحرية في استخدام أو بيع هذه البضائع، وألا يكون هناك التزام غير مستوفى بما يؤثر على قبول العميل للبضائع. ويتم التسليم عندما يتم اعتراف العميل بالبضائع من خلال مستندات فحص الطرف الثالث وملاحظات إصدار المواد، وتحويل مخاطر التقادم والخسائر إلى العميل، قام العميل بقبول البضائع وفقاً لمعقد البيع أو مع انقضاء أحكام القبول أو أن يكون لدى الشركة دليل موضوعي على استيفاء جميع معايير القبول.

يتم إثبات الذمم المدينة عندما يتم تسليم البضائع أو قبولها من قبل العميل، حيث أن هذه هي النقطة الزمنية التي يكون فيها هذا المبلغ غير مشروط، لأن الأمر يتطلب مرور الوقت قبل استحقاق السداد.

### ٣-٢ العملات الأجنبية

#### (أ) العملة الوظيفية وعملة العرض

إن البنود المدرجة في القوائم المالية للشركة يتم قياسها باستخدام عملة البيئة الاقتصادية الرئيسية التي تعمل فيها الشركة ("العملة الوظيفية"). يتم عرض القوائم المالية بالريال السعودي وهو عملة العرض والعملة الوظيفية للشركة.

#### (ب) معاملات وأرصدة

يتم تحويل المعاملات التي تتم بالعملات الأجنبية إلى الريال السعودي على أساس أسعار الصرف السائدة في تواريخ تلك المعاملات. يتم إثبات أرباح وخسائر صرف العملات الأجنبية الناتجة عن تسوية تلك المعاملات وكذلك الناتجة عن تحويل الموجودات والمطلوبات النقدية بالعملات الأجنبية عدا عن الريال السعودي على أساس أسعار صرف العملات السائدة كما في نهاية الفترة ضمن الربح أو الخسارة.

يتم تحويل البنود غير النقدية التي تقاس بالتكلفة التاريخية في عملات أجنبية باستخدام أسعار الصرف في تواريخ المعاملات الأولية.

### ٤-٢ عقود إيجار تشغيلية

تصنف عقود الإيجار التي احتفظ فيها المؤجر فعلياً بكامل مخاطر ومنافع الملكية كعقود إيجار تشغيلية. يتم تحميل المدفوعات المقدمة بموجب عقود الإيجار التشغيلية (بعد خصم أي حوافز تستلم من المؤجر) إلى الربح أو الخسارة باستخدام طريقة القسط الثابت على مدى فترة العقد.

### ٥-٢ زكاة وضرائب

طبقاً لأنظمة الهيئة العامة للزكاة والدخل ("الهيئة")، تخضع الشركة للزكاة العائدة للشريك السعودي ولضريبة الدخل العائدة للشريك الأجنبي في الشركة. يتم تحميل مخصصات الزكاة وضريبة الدخل على الربح أو الخسارة للسنة. يتم إثبات المبالغ الإضافية، إن وجدت، عندما تتم المطالبة بالسداد. إضافة إلى ذلك، يتم عرض مبالغ مصاريف الزكاة وضريبة الدخل للسنة في قائمة حقوق الملكية طبقاً للتوجيهات الصادرة عن الهيئة السعودية للمحاسبين القانونيين للشركات ذات الملكية المشتركة بما يتماشى مع الشروط المتفق عليها بين شركاء الشركة.

٢- ملخص السياسات المحاسبية الهامة (تمة)

٥.٢ زكاة وضرائب (تمة)

يتم تعديل ضريبة الدخل على أساس معدل ضريبة الدخل المطبق بالتغيرات في الموجودات والمطلوبات الضريبية المؤجلة العائدة إلى الفروقات المؤقتة والخسائر الضريبية غير المستخدمة. ويتم تجنب مخصص ضريبة الدخل المؤجلة بالكامل على الفروقات المؤقتة الناشئة فيما بين الأوعية الزكوية للموجودات والمطلوبات وقيمتها الدفترية. كما لا يتم إثبات ضريبة الدخل المؤجلة إذا كانت ناشئة عن الإثبات المبدئي بأصل أو التزام في معاملة غير معاملات تجميع المنشآت والتي لا تؤثر، خلال وقت المعاملة، على الأرباح أو الخسائر للأغراض المحاسبية أو الأرباح أو الخسائر الخاضعة للضريبة. يتم تحديد ضريبة الدخل المؤجلة باستخدام معدلات الضرائب (والأنظمة) التي يتم سنها أو المطبقة فعلياً في نهاية فترة التقرير والتي يتوقع سريانها في حالة بيع الأصل ذي الصلة بضريبة الدخل المؤجلة أو تسوية التزام ضريبة الدخل المؤجلة.

يتم إثبات الموجودات الضريبية المؤجلة إذا كان من المحتمل أن المبالغ الخاضعة للضريبة في المستقبل سوف تكون متاحة والتي على أساسها يمكن الاستفادة من الفروق والخسائر المؤقتة.

يتم إجراء المقاصة بين موجودات ومطلوبات ضريبة الدخل المؤجلة عند وجود حق نافذ نظاماً لإجراء مقاصة للموجودات والمطلوبات الضريبية المتداولة وعندما تكون أرصدة الضريبة المؤجلة ترتبط بنفس الجهة الضريبية. ويتم إجراء المقاصة بين الموجودات والمطلوبات الضريبية الحالية عند وجود حق نافذ نظاماً للمنشأة لإجراء المقاصة ويكون لديها نية التسوية على أساس صافي المبلغ أو تحقيق الأصل وتسوية الالتزام في نفس الوقت.

كما تقوم الشركة باستقطاع ضريبة الدخل على بعض المعاملات مع الأطراف غير المقيمين في المملكة العربية السعودية، بما في ذلك توزيعات الأرباح المستحقة للشريك الأجنبي، وذلك وفقاً لنظام ضريبة الدخل السعودي.

٦.٢ ممتلكات ومصنع ومعدات

تظهر الممتلكات والمصنع والمعدات بالتكلفة التاريخية ناقصاً الاستهلاك المتراكم والخسائر المتراكمة للانخفاض في القيمة، إن وجدت. وتتضمن التكلفة التاريخية النفقات العائدة مباشرة لاقتناء البنود.

لا يتم إدراج التكاليف اللاحقة في القيمة الدفترية للأصل أو إثباتها كأصل منفصل، حسبما يكون ملائماً، إلا عندما يكون من المرجح أن تتدفق إلى الشركة فوائد اقتصادية مستقبلية مرتبطة بالبنود ويكون بالإمكان قياس تكلفة البند بشكلٍ يعتمد عليه. يُلغى إثبات القيمة الدفترية لأي عنصر محتسب كأصل منفصل عند استبداله. ويتم تحميل تكاليف الإصلاحات والصيانة الأخرى على الربح أو الخسارة خلال فترة التقرير التي يتم تكديدها فيها.

يتم حساب استهلاك الممتلكات والمصنع والمعدات بعد خصم قيمتها المتبقية المقدرة لتوزيع تكلفتها بطريقة القسط الثابت على مدى الأعمار الإنتاجية المقدرة للموجودات. يتم تحميل مصاريف الاستهلاك في الربح أو الخسارة ضمن فئة المصاريف بما يتماشى مع وظيفة الممتلكات والمصنع والمعدات.

يتم فحص القيم المتبقية للموجودات وأعمارها الإنتاجية، وتعديلها عند الحاجة، بتاريخ نهاية كل فترة تقرير سنوي. يتم تخفيض قيمة الموجودات الدفترية إلى قيمتها القابلة للاسترداد في الحال عندما تتجاوز القيمة الدفترية للموجودات قيمتها القابلة للاسترداد المتوقعة.

تحدد أرباح وخسائر الاستيعادات بمقارنة المتحصلات مع القيمة الدفترية. وتدرج في الربح أو الخسارة. إن قطع الغيار الرئيسية مؤهلة لإثباتها ضمن الممتلكات والمعدات عندما تتوقع الشركة أن يتم استخدامها خلال أكثر من سنة واحدة. يتم التحويل إلى فئة الموجودات التشغيلية ذات الصلة عندما تكون هذه البنود متاحة للاستخدام.

شركة ويلسون الشرق الأوسط للأنايب  
(شركة ذات مسؤولية محدودة)  
إيضاحات حول القوائم المالية للسنة المنتهية في ٣١ مارس ٢٠١٩  
(جميع المبالغ بالريالات السعودية ما لم يذكر غير ذلك)

## ٢ ملخص السياسات المحاسبية الهامة (تتمة)

### ٦-٢ ممتلكات ومصنع ومعدات (تتمة)

يتم رأسملة الموجودات قيد الإنشاء أو التطوير في حساب الأعمال الرأسمالية قيد التنفيذ. ويتم نقل الموجودات قيد الإنشاء أو التطوير إلى الفئة المناسبة للممتلكات والمصنع والمعدات، وذلك عند إيصال الموجودات إلى موقعها ووضعها لللازمين لاستخدامها على الوجه المقصود منها من قبل الإدارة. إن تكلفة أي بند من بنود الأعمال الرأسمالية قيد التنفيذ تشمل سعر الشراء وتكاليف الإنشاء/ التطوير وأي تكاليف أخرى عائدة مباشرة إلى إنشاء أو اقتناء أي بند من بنود الممتلكات والمصنع والمعدات لاستخدامها على الوجه المقصود من قبل الإدارة. ولا يتم تحميل الاستهلاك على الأعمال الرأسمالية قيد التنفيذ.

### ٧-٢ موجودات غير ملموسة

تقلس الموجودات غير الملموسة المقتناة بشكل منفصل عند الإثبات الأولى للتكلفة. بعد الإثبات الأولى، تظهر الموجودات غير الملموسة بالتكلفة ناقصاً إطفاء متراكم وخسائر الهبوط في القيمة المتراكمة، إن وجدت. يتم تصنيف الأعمار الإنتاجية للموجودات غير الملموسة وتصنف باعتبارها محددة.

تطفاً الموجودات غير الملموسة على مدى العمر الإنتاجي الاقتصادي ويتم تقييمها لتحري الانخفاض في قيمتها عندما يتوفر أي دليل يشير إلى احتمال تعرّض الأصل غير الملموس لانخفاض في قيمته. يتم فحص فترة الإطفاء وطريقة الإطفاء للموجودات غير الملموسة على الأقل في نهاية كل فترة تقرير. تؤخذ في الاعتبار التغييرات في العمر الإنتاجي المتوقع أو النمط المتوقع لاستهلاك المنافع الاقتصادية المستقبلية المتضمنة في الأصل لتحديد فترة أو طريقة الإطفاء، حسبما يقتضي الحال، ويتم اعتبارها كتغييرات في التقديرات المحاسبية. يتم إثبات مصروف الإطفاء للموجودات غير الملموسة في الربح أو الخسارة ضمن فئة المصاريف بما يتماشى مع وظيفة الموجودات غير الملموسة.

تقلس الأرباح أو الخسائر الناتجة عن استبعاد الموجودات غير الملموسة بالفرق بين صافي متحصلات الاستبعاد والقيمة الدفترية للموجودات، وتثبت في الربح أو الخسارة عند استبعاد تلك الموجودات.

### ٨-٢ الأدوات المالية

#### ١-٨-٢ الموجودات المالية

##### (أ) التصنيف

تصنف الشركة موجوداتها المالية بالتكلفة المطفأة. انظر الإيضاح ٢٥ لتفاصيل كل نوع من الموجودات المالية. يعتمد التصنيف على نموذج أعمال المنشأة لإدارة الموجودات المالية والشروط التعاقدية للتدفقات النقدية.

##### (ب) الإثبات وإلغاء الإثبات

عند الإثبات المبني، تقيس الشركة الموجودات المالية بقيمتها العادلة، وفي حالة الأصل المالي الذي لم يتم قياسه بالقيمة العادلة من خلال الربح أو الخسارة، تضاف تكاليف المعاملة العائدة مباشرة لاقتناء الأصل المالي. تُحتسب تكاليف المعاملة للموجودات المالية المسجلة بالقيمة العادلة من خلال الربح أو الخسارة كمصاريف في الربح أو الخسارة.

##### (ج) الإثبات وإلغاء الإثبات

تقوم الشركة بإلغاء إثبات الأصل المالي عند انتهاء الحقوق التعاقدية بالحصول على التدفقات النقدية من ذلك الأصل أو عندما تقوم بتحويل الحقوق في الحصول على التدفقات النقدية التعاقدية من الأصل المالي في معاملة ما يتم خلالها تحويل كافة مخاطر ومزايا الملكية للموجودات المالية بصورة فعلية. يتم إثبات أي فوائد من الموجودات المالية المحولة التي تقوم الشركة بإنشائها أو الاحتفاظ بها كأصل أو التزام منفصل.



شركة ويلسون الشرق الأوسط للأنايب  
(شركة ذات مسؤولية محدودة)  
إيضاحات حول القوائم المالية للسنة المنتهية في ٣١ مارس ٢٠١٩  
(جميع المبالغ بالريالات السعودية ما لم يذكر غير ذلك)

## ٢ ملخص السياسات المحاسبية الهامة (تمة)

### ٨-٢ الأدوات المالية (تمة)

### ١-٨-٢ الموجودات المالية (تمة)

#### (د) القياس

يعتمد القياس اللاحق للموجودات المالية على نموذج أعمال الشركة لإدارة الموجودات وخصائص الموجودات التي لها تدفقات نقدية. تصنف الشركة موجوداتها المالية كمقاسة بالتكلفة المطفأة. الموجودات التي يتم الاحتفاظ بها لتحصيل التدفقات النقدية التعاقدية حيث يتم قياس تلك التدفقات النقدية والتي تتمثل فقط في مدفوعات لأصل الدين والفائدة، يتم قياسها بالتكلفة المطفأة. يتم إثبات الربح أو الخسارة من الأداة المالية التي يتم قياسها لاحقاً بالتكلفة المطفأة والتي لا تشكل جزءاً من علاقة التحوط في الربح أو الخسارة عندما يتم إلغاء إثبات الأصل أو عندما تتخض قيمته. يتم احتساب إيرادات الفوائد من هذه الموجودات المالية باستخدام طريقة معدل الفائدة الفعلي.

حالياً، لا تحمل الشركة أي أدوات لحقوق الملكية، لذلك، لا يتم عرض السياسات المحاسبية ذات العلاقة.

### ٢-٨-٢ المطبوعات المالية

يتم إثبات جميع المطبوعات المالية في الوقت الذي تصبح فيه الشركة طرفاً في الشروط التعاقدية للأداة. ويتم إثبات المطبوعات المالية مبدئياً بالقيمة العادلة بعد خصم أية تكاليف عائدة مباشرة تتعلق بالمعاملات. وبعد الإثبات المبدئي، تقاس هذه المطبوعات بالتكلفة المطفأة باستخدام طريقة الفائدة الفعلية.

يتم إلغاء إثبات المطبوعات المالية عند الوفاء بالالتزام المتعلق بالمطبوعات أو إلغائه أو انقضاء أجله. عندما يتم استبدال التزام مالي حالي بأخر من نفس المقرض بناءً على شروط جديدة مختلفة عن السابقة بشكل جوهري أو عندما يتم تعديل شروط الالتزام الحالي بشكل كامل، تتم معاملة هذا الاستبدال أو التعديل بمثابة إلغاء إثبات الالتزام الأصلي وإثبات لالتزام جديد. ويتم إثبات الفرق بين القيم الدفترية ذات الصلة في الربح أو الخسارة.

### ٩-٢ الانخفاض في قيمة الموجودات المالية

تقوم الشركة بتقييم الخسائر الانتمانية المتوقعة المتعلقة بموجوداتها المالية المدرجة بالتكلفة المطفأة على أساس استطلاع المستقبل. راجع الإيضاح رقم ١٤، والذي يوضح كيف تقوم الشركة بتحديد فيما إذا كان هناك تغيير في مخاطر الائتمان.

بالنسبة للذمم المدينة التجارية والموجودات المالية الأخرى، تطبق الشركة النهج المبسط الذي يسمح به المعيار الدولي للتقرير المالي رقم ٩ والذي يشترط إثبات الخسائر المتوقعة على مدار أعمار هذه الذمم اعتباراً من الإثبات المبدئي بها. يتم تحميل مبلغ الخسارة على الربح أو الخسارة.

تعتمد معدلات الخسارة على احتمال التعثر عن السداد بناءً على الاتجاهات التاريخية المتعلقة بتحصيل الذمم المدينة التجارية للشركة. يتم تعديل معدلات الخسارة لتعكس المعلومات الحالية والمستقبلية على العوامل الاقتصادية الكلية التي تؤثر على قدرة العملاء لتسوية الذمم المدينة.

يتم شطب الذمم المدينة التجارية عندما لا يوجد أي توقع معقول لاستردادها. وتتضمن المؤشرات التي تشير إلى عدم وجود توقعات معقولة للاسترداد، من بين أمور أخرى، نقص كبير في الجدارة الائتمانية للعميل وفشل المدين في الاتفاق على خطة سداد مع الشركة والفشل في سداد دفعات تعاقدية متأخرة السداد لفترة أكثر من ٧٢٠ يوماً.

إذا نقص مبلغ خسارة الانخفاض في القيمة في أي فترة لاحقة، وكان بالإمكان ربط هذا النقص موضوعياً بحدث حصل بعد أن تم إثبات خسارة الانخفاض في القيمة، يتم إثبات عكس خسارة الانخفاض في القيمة المثبتة سابقاً في الربح أو الخسارة.

شركة ويلسون الشرق الأوسط للأنايب  
(شركة ذات مسؤولية محدودة)  
إيضاحات حول القوائم المالية للسنة المنتهية في ٣١ مارس ٢٠١٩  
(جميع المبالغ بالريالات السعودية ما لم يذكر غير ذلك)

## ٢ ملخص السياسات المحاسبية الهامة (تتمة)

### ١٠-٢ الانخفاض في قيمة الموجودات غير المالية بخلاف المخزون

تقوم الشركة في تاريخ كل تقرير بتقييم ما إذا كان هناك أي مؤشر على احتمال تعرض الأصل غير المالي لانخفاض في قيمته. وفي حالة وجود مثل هذا المؤشر، أو عندما يستدعي الأمر فحص انخفاض القيمة للأصل سنوياً، تُقدر الشركة القيمة القابلة للاسترداد للأصل. وتمثل قيمة الأصل القابلة للاسترداد في القيمة العادلة للأصل أو لوحة توليد النقد ناقصاً تكاليف البيع وقيمه المستخدمة، أيهما أعلى، ويتم تحديدها لكل أصل على حدة، إلا إذا كان الأصل لا يحقق تدفقات نقدية واردة ومستقلة إلى حد كبير عن التدفقات النقدية للموجودات الأخرى أو مجموعة من الموجودات. عندما تتجاوز القيمة الدفترية للأصل أو وحدة توليد النقد القابلة للاسترداد، يعتبر الأصل منخفض القيمة ويتم تخفيضه إلى قيمته القابلة للاسترداد. ولتقدير القيمة الاستخدامية، فإنه يتم خصم التدفقات النقدية المستقبلية المقدرة إلى قيمتها الحالية باستخدام معدل خصم قبل الضريبة يعكس تقييمات السوق الحالية للقيمة الزمنية للمال والمخاطر المصاحبة للأصل. وعند تحديد القيمة العادلة ناقصاً تكاليف البيع، يستخدم نموذج تقييم ملائم. ويتم التحقق من هذه الحسابات باستخدام مضاعفات التقييم أو أسعار الأسهم المدرجة للمنشآت المتداولة علناً أو أي مؤشرات أخرى متاحة للقيمة العادلة.

يتم إثبات خسائر الانخفاض في القيمة من العمليات المستمرة في الربح أو الخسارة ضمن فئات المصاريف بما يتوافق مع وظيفة الموجودات التي انخفضت قيمتها.

بالنسبة للموجودات غير المالية، يتم في تاريخ كل تقرير مالي تقييم ما إذا كان هناك أي مؤشر على أن خسائر انخفاض القيمة المثبتة سابقاً لم تعد موجودة أو إنخفضت قيمتها. فإذا وجد مثل هذا المؤشر، تقوم الشركة بتقدير القيمة القابلة للاسترداد للأصل أو لوحة توليد النقد. ولا يتم عكس خسارة انخفاض القيمة المثبتة سابقاً إلا إذا كان هناك تغيير في التقديرات المستخدمة لتحديد قيمة الأصل القابلة للاسترداد منذ إثبات آخر خسارة انخفاض في القيمة. يكون هذا العكس محدوداً بحيث لا تتجاوز القيمة الدفترية للأصل قيمته القابلة للاسترداد أو قيمته الدفترية التي كان من الممكن تحديدها، بعد خصم الاستهلاك، أو لم تحسب أي خسارة عن الانخفاض في قيمة الأصل خلال السنوات السابقة. ويتم إثبات هذا العكس في الربح أو الخسارة. ويتم مراجعة الموجودات غير المالية بخلاف الشهرة التي تعرضت لانخفاض في قيمتها لتجري احتمال عكس الانخفاض في القيمة عند نهاية كل فترة تقرير.

### ١١-٢ مخزون

يظهر المخزون بالتكلفة أو صافي القيمة القابلة للتحقق أيهما أقل. تتضمن تكاليف المخزون جميع تكاليف الشراء بالإضافة إلى النفقات الأخرى المتكبدة عليها. يتم تخصيص التكاليف لبنود المخزون الفردية على أساس متوسط التكاليف المرجح. يمثل صافي القيمة القابلة للتحقق سعر البيع المقدر في سياق الأعمال الاعتيادية ناقصاً التكاليف المقدرة لاستكمال العملية والتكاليف المقدرة اللازمة لتنفيذ عملية البيع.

تم تكوين مخصص لتقاعد المخزون مع الأخذ في الاعتبار عوامل مختلفة بما في ذلك عمر بنود المخزون واتجاهات البيع التاريخية وحجم المبيعات المتوقع في المستقبل.

### ١٢-٢ ذمم مدينة تجارية

الذمم المدينة التجارية هي المبالغ المستحقة من العملاء نظير المنتجات المباعة في سياق العمل الاعتيادي. فإذا كان من المتوقع تحصيل هذه الذمم في غضون سنة واحدة أو أقل، يتم تصنيفها كموجودات متداولة، وخلافاً لذلك يتم عرضها كموجودات غير متداولة. يتم إثبات الذمم المدينة التجارية مبدئياً بالقيمة العادلة وتقاس لاحقاً بالتكلفة المطفأة باستخدام طريقة معدل الفائدة الفعلية، ناقصاً مخصص الخسائر الائتمانية المتوقع. تُقيد أي مبالغ تسترد في وقت لاحق لذمم قد تم شطبها بقيد دائن على "مصاريف عمومية وإدارية" في الربح أو الخسارة.

شركة ولسبون الشرق الأوسط للأنابيب  
(شركة ذات مسؤولية محدودة)  
إيضاحات حول القوائم المالية للسنة المنتهية في ٣١ مارس ٢٠١٩  
(جميع المبالغ بالريالات السعودية ما لم يذكر غير ذلك)

## ٢ ملخص السياسات المحاسبية الهامة (تتمة)

### ١٣-٢ نقد وما يماثله

لغرض عرض قائمة المركز المالي وعرض قائمة التدفقات النقدية، يشتمل النقد وما يماثله على النقد في الصندوق والنقد لدى البنوك والاستثمارات الأخرى قصيرة الأجل ذات السيولة العالية التي تبلغ فترات استحقاقها الأصلية ثلاثة أشهر أو أقل والتي تكون جاهزة للتحويل إلى مبالغ نقدية معلومة والتي لا تتعرض لمخاطر جوهرية من جراء التغير في القيمة.

### ١٤-٢ رأس المال

تصنف الحصص العادية كحقوق ملكية. يتم بيان تكاليف المعاملة التي تعود مباشرة إلى إصدار حصص جديدة ضمن حقوق الملكية كخصم من المتحصلات.

### ١٥-٢ ذمم دائنة تجارية

إن الذمم الدائنة التجارية هي عبارة عن التزامات بسداد قيمة البضائع أو الخدمات التي يتم الحصول عليها في سياق العمل الاعتيادي من الموردين. يتم تصنيف الذمم الدائنة التجارية كمطلوبات متداولة إذا كانت هذه الذمم مستحقة السداد خلال سنة واحدة أو أقل، وخلافاً لذلك يتم عرضها كمطلوبات غير متداولة. تُيتم إثبات الذمم الدائنة التجارية مبدئياً بالقيمة العادلة وتُقاس لاحقاً بالتكلفة المطفأة باستخدام طريقة الفائدة الفعلية.

### ١٦-٢ قروض

يتم إثبات القروض مبدئياً بالقيمة العادلة (باعتبارها متحصلات تم استلامها) صافية من تكاليف المعاملة المتكبدة، إن وجدت. وعقب الإثبات المبدئي، تقاس القروض الطويلة الأجل بالتكلفة المطفأة باستخدام معدل الفائدة الفعلي. يتم احتساب أي فرق بين المتحصلات (صافية من تكاليف المعاملة) والقيمة المستردة في الربح أو الخسارة على مدى فترة القروض باستخدام طريقة الفائدة الفعلية.

تُسْتَبَد القروض من قائمة المركز المالي عند انقضاء الالتزام المحدد في العقد أو الوفاء به أو إلغائه. ويتم إثبات الفرق بين القيمة الدفترية للالتزام المالي الذي تم إنهائه أو تحويله إلى طرف آخر والمقابل المدفوع، بما فيه الموجودات غير النقدية المحولة أو المطلوبات المحتملة، في الربح أو الخسارة كإيرادات أخرى أو تكاليف تمويلية.

يتم تصنيف القروض كمطلوبات متداولة ما لم يكن لدى الشركة حق غير مشروط بتأجيل تسوية الالتزام لفترة لا تقل عن ١٢ شهراً بعد فترة التقرير.

### ١٧-٢ التزامات منافع الموظفين

لدى الشركة نظام منافع نهاية الخدمة للموظفين محدد متفق مع أنظمة العمل والعمال في المملكة العربية السعودية بناء على آخر راتب وعدد سنوات الخدمة.

لا يتم تمويل خطة منافع نهاية الخدمة. وبالتالي، فإن تقييمات الالتزامات بموجب الخطط يتم تنفيذها من قبل خبير اكتواري مستقل بناء على طريقة وحدة الائتمان المتوقعة. إن التكاليف المتعلقة بهذه الخطط تتكون أساساً من القيمة الحالية للمنافع المنسوبة وذلك على أساس متساوي في كل سنة من سنوات الخدمة والفائدة على هذا الالتزام فيما يتعلق بخدمة الموظف في السنوات السابقة.

يتم إثبات تكاليف الخدمة الحالية والسابقة المتعلقة بمنافع ما بعد الخدمة على الفور في الربح أو الخسارة في حين يتم تسجيل عكس الالتزام بمعدلات الخصم المستخدمة في الربح أو الخسارة. تعتبر أي تغييرات في صافي الالتزام بسبب التقييم الاكتواري والتغيرات في الافتراضات كإعادة قياس في قائمة الدخل الشامل الأخر.

شركة ويسبون الشرق الأوسط للأنايبب  
(شركة ذات مسؤولية محدودة)  
إيضاحات حول القوائم المالية للسنة المنتهية في ٣١ مارس ٢٠١٩  
(جميع المبالغ بالريالات السعودية ما لم يذكر غير ذلك)

## ٢ ملخص السياسات المحاسبية الهامة (تمة)

### ١٧-٢ التزامات منافع الموظفين (تمة)

يتم إثبات إعادة قياس الأرباح والخسائر التي تنشأ من تعديلات الخبرة والتغيرات في الافتراضات الاكتوارية في الفترة التي تحدث فيها، مباشرة في الدخل الشامل الأخر. ويتم تحويلها إلى الأرباح المبقاة في قائمة التغيرات في حقوق الملكية في الفترة التي تحدث فيها.

يتم إثبات التغيرات في القيمة الحالية لالتزامات المنافع المحددة الناتجة من تعديلات أو تقليصات النظام فوراً في الربح أو الخسارة كتكاليف خدمة سابقة. تعتمد مدفوعات نهاية الخدمة بشكل أساسي على رواتب الموظفين النهائية والبدلات وسنوات الخدمة المتراكمة، كما هو موضح في نظام العمل في المملكة العربية السعودية.

## ٣ تقديرات وأحكام محاسبية مؤثرة

يتطلب إعداد القوائم المالية وفقاً للمعايير الدولية للتقرير المالي استخدام تقديرات وافتراضات تؤثر على المبالغ المعروضة للموجودات والمطلوبات، والإفصاح عن الموجودات والمطلوبات المحتملة كما في تاريخ القوائم المالية، وكذلك المبالغ المعروضة للإيرادات والمصاريف خلال فترة التقرير. يتم تقييم التقديرات والافتراضات بشكل مستمر بناءً على الخبرة السابقة وعوامل أخرى، تتضمن توقعات بالأحداث المستقبلية التي يعتقد أن تكون مناسبة للظروف. تقوم الشركة بعمل تقديرات وافتراضات تتعلق بالمستقبل. نادراً ما تتساوى نتائج التقديرات المحاسبية، وفقاً لتعريفها، مع النتائج الفعلية المتعلقة بها. إن التقديرات التي تحتوي على مخاطر بالتسبب في تعديل جوهري في القيمة الدفترية الموجودات والمطلوبات خلال فترة الاثني عشر شهراً التالية يتم مناقشتها أدناه:

### الأعمار الإنتاجية للممتلكات والمصنع والمعدات

تقوم الإدارة بتحديد الأعمار الإنتاجية المقدرة للممتلكات والمصنع والمعدات لغرض حساب الاستهلاك. ويُحدّد هذا التقدير بعد الأخذ بالاعتبار الاستخدام المتوقع للموجودات أو التالف المادي. تقوم الإدارة بفحص القيمة المتبقية والأعمار الإنتاجية سنوياً ويتم تعديل مصاريف الاستهلاك المستقبلية عندما تعتقد الإدارة أن الأعمار الإنتاجية تختلف عن التقديرات السابقة. في نهاية السنة، لو زادت / انخفضت الأعمار الإنتاجية بنسبة ١٠% مقابل الأعمار الإنتاجية الحالية مع بقاء جميع المتغيرات الأخرى ثابتة، فإن خسارة السنة ستكون أقل بمقدار ١,٢ مليون ريال سعودي أو أعلى بمقدار ٠,٩ مليون ريال سعودي.

## ٤ تطبيق المعايير الدولية للتقرير المالي للمرة الأولى

كما هو مبين في الإيضاح ١-٢، أعدت القوائم المالية المرفقة وفقاً للمعايير الدولية للتقرير المالي والمعيار الدولي للتقرير المالي رقم ١ والمعايير والإصدارات الأخرى المعتمدة في المملكة العربية السعودية والصادرة عن الهيئة السعودية للمحاسبين القانونيين. تم إعداد القوائم المالية الأخيرة وفقاً لمبادئ المحاسبة السابقة للسنة المنتهية في ٣١ مارس ٢٠١٨، وكان تاريخ التحول إلى المعايير الدولية للتقرير المالي هو ١ أبريل ٢٠١٧. عند إعداد أول قوائم مالية للشركة وفقاً للمعايير الدولية للتقرير المالي، تم إعداد قائمة المركز المالي الافتتاحية للشركة كما في ١ أبريل ٢٠١٧. وبيّن الإيضاح ٥-٤ أيضاً التعديلات الرئيسية التي أجرتها الشركة، نتيجة لهذا التحول إلى المعايير الدولية للتقرير المالي، في قائمة المركز المالي كما في ١ أبريل ٢٠١٧ و٣١ مارس ٢٠١٨ والقوائم ذات الصلة لقائمة الربح أو الخسارة والدخل الشامل الأخر للسنة المنتهية في ٣١ مارس ٢٠١٨. لم تستند الشركة من أي إعفاءات اختيارية وردت في المعيار الدولي للتقرير المالي رقم ١. كما لم تنطبق عليها الإعفاءات الإلزامية الواردة في المعيار الدولي للتقرير المالي رقم ١.

شركة ويسبيون الشرق الأوسط للأنايبب  
(شركة ذات مسؤولية محدودة)  
إيضاحات حول القوائم المالية للسنة المنتهية في ٣١ مارس ٢٠١٩  
(جميع المبالغ بالريالات السعودية ما لم يذكر غير ذلك)

٤ تطبيق المعايير الدولية للتقرير المالي للمرة الأولى (تتمة)

١-٤ أثر التحول إلى المعايير الدولية للتقرير المالي على قائمة المركز المالي كما في ١ أبريل ٢٠١٧ (تاريخ التحول)

الأرصدة وفقاً للمعايير الدولية للتقرير المالي كما في ١ أبريل ٢٠١٧	الأرصدة وفقاً لمبادئ المحاسبة السابقة كما في ١ أبريل ٢٠١٧	إيضاح
		موجودات
		موجودات غير متداولة
٢٨٢,٧٤٠,٦١٤	-	٢٨٢,٧٤٠,٦١٤
١٣,٠٤٦	-	١٣,٠٤٦
٢٨٢,٧٥٣,٦٦٠	-	٢٨٢,٧٥٣,٦٦٠
		ممتلكات ومصنع ومعدات
		موجودات غير ملموسة
		مجموع الموجودات غير المتداولة
		موجودات متداولة
		المخزون
٨٨,٥١٨,٩١٤	-	٨٨,٥١٨,٩١٤
٦٧,٢٢٩,٦٤٢	-	٦٧,٢٢٩,٦٤٢
٤,١٢٥,٦٧٨	-	٤,١٢٥,٦٧٨
٣٧,٤٣٢,٠٠٤	-	٣٧,٤٣٢,٠٠٤
١٩٧,٣٠٦,٢٣٨	-	١٩٧,٣٠٦,٢٣٨
٤٨٠,٠٥٩,٨٩٨	-	٤٨٠,٠٥٩,٨٩٨
		ذمم مدينة تجارية وذمم مدينة أخرى
		زكاة وضريبة دخل مستردة
		نقد وما يماثلها
		مجموع الموجودات المتداولة
		مجموع الموجودات
		حقوق الملكية والمطلوبات
		حقوق الملكية
٧٦,٠٤٦,٨٧٥	-	٧٦,٠٤٦,٨٧٥
٢٥,٦٠٩,١٨٦	-	٢٥,٦٠٩,١٨٦
٨٥,٤٧٤,٣٦٥	٩٣٢,٥٩٤	٨٤,٥٤١,٧٧١ ٤-٥-١
١٨٧,١٣٠,٤٢٦	٩٣٢,٥٩٤	١٨٦,١٩٧,٨٣٢
		أرباح مبقاة
		مجموع حقوق الملكية
		المطلوبات
		مطلوبات غير متداولة
١٣٩,١٠٦,٥٩٠	-	١٣٩,١٠٦,٥٩٠
١٠٥,٨٨٢,٣٩٦	-	١٠٥,٨٨٢,٣٩٦
٥,٢٧١,٥٨٠	(٩٣٢,٥٩٤)	٦,٢٠٤,١٧٤ ٤-٥-١
٢٥٠,٢٦٠,٥٦٦	(٩٣٢,٥٩٤)	٢٥١,١٩٣,١٦٠
		قروض طويلة الأجل
		قروض طويلة الأجل من الشركاء
		التزامات منافع الموظفين
		مجموع المطلوبات غير المتداولة
		مطلوبات متداولة
١٣,٥٦٧,١٢٤	-	١٣,٥٦٧,١٢٤
٢٩,١٠١,٧٨٢	-	٢٩,١٠١,٧٨٢
٤٢,٦٦٨,٩٠٦	-	٤٢,٦٦٨,٩٠٦
٢٩٢,٩٢٩,٤٧٢	(٩٣٢,٥٩٤)	٢٩٣,٨٦٢,٠٦٦
٤٨٠,٠٥٩,٨٩٨	-	٤٨٠,٠٥٩,٨٩٨
		ذمم دائنة تجارية وذمم دائنة أخرى
		الجزء المتداول من قروض طويلة الأجل
		مجموع المطلوبات المتداولة
		مجموع المطلوبات
		مجموع حقوق الملكية والمطلوبات

شركة ويلسون الشرق الأوسط للأنايب  
(شركة ذات مسؤولية محدودة)  
إيضاحات حول القوائم المالية للسنة المنتهية في ٣١ مارس ٢٠١٩  
(جميع المبالغ بالريالات السعودية ما لم يذكر غير ذلك)

٤ تطبيق المعايير الدولية للتقرير المالي للمرة الأولى (تتمة)

٢-٤ أثر التحول إلى المعايير الدولية للتقرير المالي على قوائم الربح أو الخسارة والدخل الشامل الآخر للسنة المنتهية في ٣١ مارس ٢٠١٨

المبالغ وفقاً لمبادئ المحاسبة السابقة للسنة المنتهية في ٣١ مارس ٢٠١٨	أثر التحول إلى المعايير الدولية للتقرير المالي	المبالغ وفقاً للمعايير الدولية للتقرير المالي للسنة المنتهية في ٣١ مارس ٢٠١٨	إيضاح
٢٧١,٩٢٢,٠٩٣	-	٢٧١,٩٢٢,٠٩٣	إيرادات
(٣١٤,٥١٧,٢٧٩)	-	(٣١٤,٥١٧,٢٧٩)	تكلفة الإيرادات
(٤٢,٥٩٥,١٨٦)	-	(٤٢,٥٩٥,١٨٦)	إجمالي الخسارة
(١١,٤٣١,٧٥٣)	(٧٣٥,١٦١)	(١٠,٦٩٦,٥٩٢)	٤-٥-١ مصاريف عمومية وإدارية
(٧,٢٢٣,٧٤٩)	-	(٧,٢٢٣,٧٤٩)	مصاريف بيع وتسويق
٤,٠٣٢,٩٨٠	-	٤,٠٣٢,٩٨٠	إيرادات تشغيلية أخرى - بالصافي
(٥٧,٢١٧,٧٠٨)	(٧٣٥,١٦١)	(٥٦,٤٨٢,٥٤٧)	الخسارة التشغيلية
(١٧,٤٩٧,١٩٤)	(٣٢٦,٣٦٠)	(١٧,٨٢٣,٥٥٤)	٤-٥-١ تكاليف تمويل
(٧٤,٧١٤,٩٠٢)	(١,٠٦١,٥٢١)	(٧٣,٦٥٣,٣٨١)	خسارة السنة قبل الزكاة وضريبة الدخل
(١,٠٧٤,٢٨١)	(١,٠٧٤,٢٨١)	-	٤-٥-٢ مصاريف زكاة
(٧٥,٧٨٩,١٨٣)	(٢,١٣٥,٨٠٢)	(٧٣,٦٥٣,٣٨١)	
٢٢٢,٧٧٠	٢٢٢,٧٧٠	-	٤-٥-١ الدخل الشامل الآخر
			بند لن يعاد تصنيفها إلى الربح أو الخسارة
			إعادة قياس التزامات منافع الموظفين
(٧٥,٥٦٦,٤١٣)	(١,٩١٣,٠٣٢)	(٧٣,٦٥٣,٣٨١)	مجموع الخسارة الشاملة للسنة



شركة ولسبون الشرق الأوسط للأنايبب  
(شركة ذات مسؤولية محدودة)  
إيضاحات حول القوائم المالية للسنة المنتهية في ٣١ مارس ٢٠١٩  
(جميع المبالغ بالريالات السعودية ما لم يذكر غير ذلك)

#### ٤ أثر التحول إلى المعايير الدولية للتقرير المالي (تتمة)

٤-٤ أثر التحول إلى المعايير الدولية للتقرير المالي على قائمة التدفقات النقدية للسنة المنتهية في ٣١ مارس ٢٠١٨

لم يكن للتحول من المعايير الصادرة عن الهيئة السعودية للمحاسبين القانونيين إلى المعايير الدولية للتقرير المالي أي أثر جوهري على قائمة التدفقات النقدية.

#### ٥-٤ شرح تعديلات المعايير الدولية للتقرير المالي

##### ١-٥-٤ التزامات منافع الموظفين

قامت الشركة وفقاً لمبادئ المحاسبة السابقة بإثبات المطلوبات المتعلقة بالتزامات منافع الموظفين كقيمة حالية للمنافع المكتسبة التي يستحقها الموظف. ومع ذلك، وكما في تاريخ التحول إلى المعايير الدولية للتقرير المالي، قامت الشركة بإعادة قياس التزامات المنافع المحددة وفقاً لطريقة وحدة الائتمان المتوقعة، كما يتطلب معيار المحاسبة الدولي رقم ١٩ "منافع الموظفين".

كما في ١ أبريل ٢٠١٧، أدى التعديل المذكور أعلاه إلى نقص في التزامات (مطلوبات) منافع الموظفين بمبلغ ٠,٩ مليون ريال سعودي يقابله زيادة في الأرباح المبقة.

كما في ٣١ مارس ٢٠١٨، أدى التعديل المذكور أعلاه إلى نقص في التزامات (مطلوبات) منافع الموظفين بمبلغ ٠,٩ مليون ريال سعودي يقابله زيادة في الأرباح المبقة للشركة. كما نتج عن التعديل زيادة في الأرباح المبقة للشركة. نتج عن التعديل المذكور أعلاه زيادة في المصاريف العمومية والإدارية بمبلغ ٠,٧ مليون ريال سعودي وزيادة في تكاليف التمويل بمبلغ ٠,٣ مليون ريال سعودي يقابلها زيادة في الخسارة للسنة المنتهية في ٣١ مارس ٢٠١٨ وزيادة في الدخل الشامل الآخر بمبلغ ٠,٢ مليون ريال سعودي للسنة المنتهية في ذلك التاريخ.

##### ٢-٥-٤ الزكاة وضريبة الدخل

وفقاً لمبادئ المحاسبة السابقة، تم إدراج الزكاة وضريبة الدخل في قائمة التغيرات في حقوق الملكية. ونظراً للتحول من مبادئ المحاسبة السابقة إلى المعايير الدولية للتقرير المالي، تم عرض الزكاة ومصروف الضريبة بمبلغ ١,٠ مليون ريال سعودي في قائمة الربح أو الخسارة والدخل الشامل الآخر للسنة المنتهية في ٣١ مارس ٢٠١٨.

#### ٥ إيرادات

٢٠١٨	٢٠١٩	الإيرادات - في نقطة زمنية معينة
٢٧١,٩٢٢,٠٩٣	٦٨٩,٨٦٧,٤٢٨	

#### ٦ تكلفة الإيرادات

٢٠١٨	٢٠١٩	إيضاح	
٢١٩,٣١٥,٥٠٩	٦٢٩,٩٦٨,١٤٤		تكلفة المواد
٢٦,٠٨٥,٥٥٢	١٤,٢٨٩,٨٤٠		تكاليف مقاولين من الباطن
٣١,٠٣١,٢٨٧	٣٤,١٩٧,٥٢٦		رواتب ومنافع
٢٥,٣١٦,٥٧١	٢٥,٤٤٧,١٥٥	١١	استهلاك
٥٥٦,٣٤٩	(٣٣١,٦٥٥)	١٣	(عكس) مخصص مخزون متقادم
١٢,٢١٢,٠١١	٢٠,٢٧٤,١٠٨		أخرى
٣١٤,٥١٧,٢٧٩	٧٢٣,٨٤٥,١١٨		



شركة ولسبون الشرق الأوسط للأنايب  
(شركة ذات مسؤولية محدودة)  
إيضاحات حول القوائم المالية للسنة المنتهية في ٣١ مارس ٢٠١٩  
(جميع المبالغ بالريالات السعودية ما لم يذكر غير ذلك)

٧ مصاريف عمومية وإدارية

٢٠١٨	٢٠١٩	إيضاح	
٧,٠٧٥,١٧١	١٠,٧٩٨,٤٩٤		رواتب ومنافع
٣٣٣,٨١٠	٢٠١,٦٤٢	١١	استهلاك
٣٢٧,٢٤٦	١,٢٣٢,٢٩٨		أتعاب مهنية
٢٢٠,٩٣٢	١٤٢,٣٤٣		إصلاح
٢٦٧,٦٤٧	٥٨٤,٦٨٣		مرافق
٢٣٦,١٩٥	٢٤٢,٧٩٨		إيجار
١١٣,٣٣٠	١٥٤,٣٤٨		مصاريف سفر
١,٦٩٢,٥٧١	-	١٤	مخصص الخسارة الائتمانية المتوقعة
١,١٦٤,٨٥١	١,٤٣٢,٣٨٠		أخرى
١١,٤٣١,٧٥٣	١٤,٧٨٨,٩٨٦		

٨ مصاريف بيع وتسويق

٢٠١٨	٢٠١٩	إيضاح	
٣,٨٤٥,٨٣٦	٥,٩٤٠,٤٨١		إيجار
١,٠٢٣,٩٦٨	٤,٣٤٩,٥٠٨		رواتب ومنافع
٥٧٤,٣٤٦	٢,١١٢,٧٠٨		مواد تغليف
٩٧٨,٦٦٣	-		شحن
٣٣٧,٢٩٣	٣٠٦,٦١٤	١١	استهلاك
٤٦٣,٦٤٣	٩١٩,٥٨٠		أخرى
٧,٢٢٣,٧٤٩	١٣,٦٢٨,٨٩١		

٩ إيرادات تشغيلية أخرى - بالصافي

٢٠١٨	٢٠١٩		
٣,٦٤٩,٥٥٨	١٧,٣٢٢,٣١٣		مبيعات الخردة
٣٨٣,٤٢٢	٧٣٨,٩٠٦		أخرى
٤,٠٣٢,٩٨٠	١٨,٠٦١,٢١٩		

١٠ تكاليف مالية

٢٠١٨	٢٠١٩	إيضاح	
٦,٤١٣,٥٩١	٥,١٨٩,٠٠٢		مصروف فائدة على القروض طويل الأجل
١,٤٦٥,١١٠	٨,٢٩٢,٨٢٨		مصروف فائدة على القروض قصير الأجل
٥,٥٥٨,٨٢٦	٥,٥٥٨,٨٢٦	٢٣	مصروف فائدة على قروض من شركاء
٧٥٥,٦٤٠	٧٥٥,٦٤٠	١٨	إلغاء رسوم ارتباطات صندوق التنمية الصناعية السعودي
٣٢٦,٣٦٠	٣٢٢,٣٨٠	٢٠	تراكم التزامات منافع نهاية الخدمة للموظفين
٢,٩٧٧,٦٦٧	٧,٨٩٩,٣٢٧		خطابات اعتماد نفقات تسهيلات
١٧,٤٩٧,١٩٤	٢٨,٠١٨,٠٠٣		

شركة وليمسون الشرق الأوسط للأنايب  
(شركة ذات مسؤولية محدودة)  
إيضاحات حول القوائم المالية للسنة المنتهية في ٣١ مارس ٢٠١٩  
(جميع المبالغ بالريالات السعودية ما لم يذكر غير ذلك)

١١ الممتلكات والمصنع والمعدات

٣١ مارس ٢٠١٩	استيعادات/ تحويل	إضافات	١ أبريل ٢٠١٨	٢٠١٩ التكلفة
٤٦,٣٢٧,٧٧٦	١,٢٩١,٥٠٧	-	٤٥,٠٣٦,٢٦٩	مباني وتحسينات على أرض
٤٢٤,٠٣٠,٤٠٦	١٨,٤٧٨,١٨٦	٣,١٧٥,٧٦٧	٤٠٢,٣٧٦,٤٥٣	مصنع والآلات
٢,٩٧٧,٠٣٢	(٦٥,٩٣٩)	١٠٨,٨٩٠	٢,٩٣٤,٠٨١	أثاث وتجهيزات ومعدات مكتبية
١,٥٠٤,٩٢٢	(٢٣١,٦٧٠)	-	١,٢٧٣,٢٥٢	مركبات
٥٦٤,٨٧٥	(١٩,٨٣٤,٨٥٥)	٢٠,١٨٣,٣٢٢	٢١٦,٤٠٨	أعمال رأسمالية تحت التنفيذ
٤٧٥,٤٠٥,٠١١	(٣٦٢,٧٧١)	٢٣,٤٦٧,٩٧٩	٤٥٢,٢٩٩,٨٠٣	

٣١ مارس ٢٠١٩	استيعادات/ تحويل	إضافات	١ أبريل ٢٠١٨	الاستهلاك المتراكم
(١٩,٣٦٥,١٨٥)	-	(٢,٥٠٤,٣٩١)	(١٦,٨٦٠,٧٩٤)	تحسينات على مباني وأراضي
(١٩٨,٤١١,٣٨٨)	-	(٢٣,١٥٧,٩٠٦)	(١٧٥,٥٦٩,٢٩٤)	مصنع والآلات
(٢,٧٢٧,٩١٥)	١٢٥,٧٤١	(١٦٧,٩٧٢)	(٢,٦٨٥,٦٨٤)	أثاث وتركيبات ومعدات مكتبية
(١,٣٦٣,٢٦٤)	٢٣١,٦٧٠	(١٢٥,١٤٢)	(١,٢٥٦,٧٣٦)	مركبات
(٢٢١,٨٦٧,٧٥٢)	٣٥٧,٤١١	(٢٥,٩٥٥,٤١١)	(١٩٦,٤٥٥,٧٥٢)	
٢٥٣,٥٣٧,٢٥٩			٢٥٦,٠٣٠,٠٥١	

٣١ مارس ٢٠١٨	استيعادات/ تحويل	إضافات	١ أبريل ٢٠١٧	٢٠١٨ التكلفة
٤٥,٠٣٦,٢٦٩	(٢,٤٧٠)	-	٤٥,٠٣٨,٧٣٩	مباني وتحسينات على أرض
٤٠٢,٣٧٦,٤٥٣	(٣٤٧,٠٤١)	-	٤٠٢,٠٢٩,٤١٢	مصنع والآلات
٢,٩٣٤,٠٨١	(٣٦١,٧٢٣)	٢٧,٣٠٠	٢,٥٩٩,٦٥٨	أثاث وتجهيزات ومعدات مكتبية
١,٢٧٣,٢٥٢	(٧٨٩)	-	١,٢٧٢,٤٦٣	مركبات
٢١٦,٤٠٨	(٩٣٦,٣٥٤)	٢٩٦,٠٨١	٨٥٦,١٣٥	أعمال رأسمالية تحت التنفيذ
٤٥٢,٢٩٩,٨٠٣	(١,٦٤٨,٣٧٧)	٣٢٣,٣٨١	٤٥٣,٩٧٤,٨٠٧	

٣١ مارس ٢٠١٨	استيعادات/ تحويل	إضافات	١ أبريل ٢٠١٧	الاستهلاك المتراكم
(١٦,٨٦٠,٧٩٤)	٩٥٠	(٢,٤٨٧,٧١٩)	(١٤,٣٧٤,٥٦٣)	تحسينات على مباني وأراضي
(١٧٥,٥٦٩,٢٩٤)	٣٠٣,١٩٢	(٢٣,٠١٧,٤٩٩)	(١٧٥,٢٨٣,٥٠١)	مصنع والآلات
(٢,٦٨٥,٦٨٤)	٢٩٧,١٧٦	(٢٩٧,٢٢٠)	(٢,٦٨٥,٧٢٨)	أثاث وتركيبات ومعدات مكتبية
(١,٢٥٦,٧٣٦)	٧٨٩	(١٨٥,٢٣٦)	(١,٣٥٤,١٧٣)	مركبات
(١٩٦,٤٥٥,٧٥٢)	٦٠٢,١٠٧	(٢٥,٩٨٧,٦٧٤)	(١٧٠,٨٤٠,٣١٩)	
٢٥٦,٠٣٠,٠٥١			٢٨٢,٧٤٠,٦١٤	

(١) أقيمت مباني ومصنع وآلات الشركة على قطع أرض مستأجرة بموجب اتفاقيات إيجار تشغيلي قابلة للتجديد مقابل إيجار سنوي بقيمة ٠.٨ مليون ريال سعودي (٢٠١٨: ٠.٨ مليون ريال سعودي) والتي تتراوح مدتها من سنة واحدة إلى اثني عشر سنة.

شركة ويسبون الشرق الأوسط للأنايب  
(شركة ذات مسؤولية محدودة)  
إيضاحات حول القوائم المالية للسنة المنتهية في ٣١ مارس ٢٠١٩  
(جميع المبالغ بالريالات السعودية ما لم يذكر غير ذلك)

١١ الممتلكات والمصنع والمعدات (تتمة)

(ب) يحتسب الاستهلاك على أساس القسط الثابت على مدى الأعمار الإنتاجية المقدرة للموجودات كالتالي:

عدد السنوات

٢٠ - ١٠	• مباني وتحسينات على أرض
٢٠ - ٢	• مصنع والآلات
٥ - ٢	• أثاث وتجهيزات ومعدات مكتبية
٥ - ٣	• مركبات

١٢ موجودات غير ملموسة

١ أبريل ٢٠١٧	٣١ مارس ٢٠١٨	٣١ مارس ٢٠١٩	
			<b>التكلفة</b>
١,٤٧٥,٩٢٤	١,٤٧٥,٩٢٤	٢,٠٧٥,٨٦٨	١ أبريل
-	٥٩٩,٩٤٤	٣٩,٥٢٩	إضافات/ تحويلات
١,٤٧٥,٩٢٤	٢,٠٧٥,٨٦٨	٢,١١٥,٣٩٧	٣١ مارس
			<b>الإطفاء المتراكم</b>
(١,٤٥٧,٠٦٣)	(١,٤٦٢,٨٧٧)	(١,٥٧١,١٤٨)	١ أبريل
(٥,٨١٤)	(١٠٨,٢٧٠)	(٢١٢,٤٤٩)	إطفاء السنة
(١,٤٦٢,٨٧٧)	(١,٥٧١,١٤٨)	(١,٧٨٣,٥٩٧)	٣١ مارس
١٣,٠٤٦	٥٠٤,٧٢٠	٣٣١,٨٠٠	<b>صافي القيمة الدفترية</b>

تمثل الموجودات غير الملموسة رسوم ترخيص البرنامج ويتم إطفائها باستخدام طريقة القسط الثابت على مدار الأعمار الإنتاجية المقدرة وهي أربع سنوات.

١٣ المخزون

١ أبريل ٢٠١٧	٣١ مارس ٢٠١٨	٣١ مارس ٢٠١٩	
١٢,٠٤٥,٨١١	٢٤,٥٣٨,٠٩٣	٧٦,٥٤٦,٠٣٨	مواد أولية
٦٢,٤٢٦,٩٨٩	١٧,٥٨٠,٧٣٣	١٠٥,٣٦٦,٢٩٩	منتجات تامة الصنع
٢٣٣,٧٣٤	١,٧١٥,٤٩٠	٤,٥١٢,٢٨١	أعمال قيد التنفيذ
١٥,٦٥٥,٣٩٤	١٥,٣٥٦,٠١٧	١١,٨٢٤,٠٤٩	قطع غيار ولوازم غير محتفظ بها للبيع
٩٠,٣٦١,٩٢٨	٥٩,١٩٠,٣٣٣	١٩٨,٢٤٨,٦٦٧	
(١,٨٤٣,٠١٤)	(٢,٣٩٩,٣٦٣)	(٢,٠٦٧,٧٠٨)	ناقصاً: مخصص مخزون متقادم
٨٨,٥١٨,٩١٤	٥٦,٧٩٠,٩٧٠	١٩٦,١٨٠,٩٥٩	

شركة ويلسون الشرق الأوسط للأنايب  
(شركة ذات مسؤولية محدودة)  
إيضاحات حول القوائم المالية للسنة المنتهية في ٣١ مارس ٢٠١٩  
(جميع المبالغ بالريالات السعودية ما لم يذكر غير ذلك)

### ١٣ المخزون (تمة)

فيما يلي حركة مخصص المخزون المتقادم:

٣١ مارس ٢٠١٨	٣١ مارس ٢٠١٩	
١,٨٤٣,٠١٤	٢,٣٩٩,٣٦٣	١ أبريل
٥٥٦,٣٤٩	(٣٣١,٦٥٥)	(عكوسات) / إضافات
٢,٣٩٩,٣٦٣	٢,٠٦٧,٧٠٨	٣١ مارس

### ١٤ ذمم مدينة تجارية وذمم مدينة أخرى

١ أبريل ٢٠١٧	٣١ مارس ٢٠١٨	٣١ مارس ٢٠١٩	إيضاح
٢٧,٦٨١,٥٢٩	٥٤,٠١٧,٩٩٤	٢٦٣,٨١٠,٧٢٧	ذمم مدينة تجارية
٢٩,٩٦٨,٥٤٦	٢٢,٠٨٩,٥٢١	٢٧,٤٩٢,٣٠٥	٢٣ أطراف ذات علاقة
٥٧,٦٥٠,٠٧٥	٧٦,١٠٧,٥١٥	٢٩١,٣٠٣,٠٣٢	
٨,٦١١,١٩١	٣,٤٨٣,٠١٢	٥٨,٠٦٩,٤٩٨	مصاريف مدفوعة مقدماً
٣٨١,٤٧٢	٣,٣٨٠,٤٠١	١,٨٨٦,٤٢٥	دفعات مقدمة إلى موردين
٣٨٢,٢٩٦	٥٨٠,٩٩١	٥٩٠,١٧٩	سلف إلى موظفين
-	٢٢١,٨٦١	٤,٠٨٨,٤٤٠	ذمم مدينة لضريبة القيمة المضافة
٢٠٤,٦٠٨	٢٠٨,١٩٣	٢٠٠,١٩٣	أخرى
٦٧,٢٢٩,٦٤٢	٨٣,٩٨١,٩٧٣	٣٥٦,١٣٧,٧٦٧	

(أ) فيما يلي الحركة في مخصص الخسارة الائتمانية المتوقعة:

٢٠١٨	٢٠١٩	
-	-	١ أبريل
١,٦٩٢,٥٧١	-	مخصص الخسارة الائتمانية المتوقعة
(١,٦٩٢,٥٧١)	-	شطب الذمم المدينة
-	-	٣١ مارس

نظراً لقصر أجل الذمم المدينة المتداولة ، تعد قيمتها الدفترية هي نفس قيمتها العادلة.

(ب) تطبق الشركة المنهج المبسط للمعيار الدولي للتقرير المالي رقم ٩ لقياس الخسائر الائتمانية المتوقعة، الذي يستخدم مخصص الخسائر المتوقعة على مدى أعمار جميع الذمم المدينة التجارية.

لقياس الخسائر الائتمانية المتوقعة، تم احتساب الذمم المدينة التجارية بناءً على خصائص مخاطر الائتمان المشتركة والأيام متأخرة السداد.

شركة ويلسبون الشرق الأوسط للأنايبب  
(شركة ذات مسؤولية محدودة)  
إيضاحات حول القوائم المالية للسنة المنتهية في ٣١ مارس ٢٠١٩  
(جميع المبالغ بالريالات السعودية ما لم يذكر غير ذلك)

#### ١٤ ذمم مدينة تجارية وذمم مدينة أخرى (تتمة)

(ج) تستند معدلات الخسارة المتوقعة على جدول الدفعات للمبيعات على مدى فترة ٤٨ شهراً قبل ٣١ مارس ٢٠١٩ و ٣١ مارس ٢٠١٨ و ١ أبريل ٢٠١٧ على التوالي، وعلى ما يقابلها من خسائر ائتمان سابقة وقعت في الفترة. يتم تعديل معدلات الخسارة السابقة لتعكس المعلومات الحالية والمستقبلية على العوامل الاقتصادية الكلية التي تؤثر على قدرة العملاء على تسوية الذمم المدينة. حددت الشركة الناتج المحلي الإجمالي والتضخم للدول التي تباع منتجاتها فيها لكي تكون العوامل الأكثر ملاءمة، وعليه تقوم بتعديل معدلات الخسارة السابقة بناء على التغيرات المتوقعة في هذه العوامل.

(د) القيم الدفترية للذمم المدينة التجارية وذمم مدينة أخرى للشركة مقومة بالريال السعودي.

(هـ) لا تحتوي الفئات الأخرى ضمن الذمم المدينة التجارية والذمم المدينة الأخرى على موجودات منخفضة القيمة. ويمثل الحد الأقصى للتعرض لمخاطر الائتمان بتاريخ التقرير القيمة الدفترية لكل فئة من فئات الذمم المدينة المذكورة أعلاه.

(و) لا تحتفظ الشركة بأي رهن كضمان.

#### ١٥ نقد وما يماثله

	٣١ مارس ٢٠١٩	٣١ مارس ٢٠١٨	١ أبريل ٢٠١٧
نقد في الصندوق	٨,٠٥١	٢٧,٥٧٤	٤٨,٣٠٣
نقد لدى البنك	١٦,٢٢٩,٣٦٩	٥٩,١٦٤,٦٢٨	٣٧,٣٨٣,٧٠١
	١٦,٢٣٧,٤٢٠	٥٩,١٩٢,٢٠٢	٣٧,٤٣٢,٠٠٤

#### ١٦ رأس المال

يتكون رأس مال الشركة كما في ٣١ مارس ٢٠١٨ و ٢٠١٩ من ٧٦,٠٤٦,٨٧٥ حصة بقيمة اسمية ١ ريال سعودي للحصة الواحدة مملوكة كما يلي:

نسبة الملكية	٢٠١٩	٢٠١٨	بلد التأسيس	شركة ويلسبون موريشيوس القابضة المحدودة مصنع عزيز للأنايبب الأوروبية محورين للخدمات الصناعية
	٥٠,٠١	٥٠,٠١	موريشيوس	
	٤٥,٠٠	٤٥,٠٠	السعودية	
	٤,٩٩	٤,٩٩	السعودية	
	١٠٠,٠٠	١٠٠,٠٠		

#### ١٧ احتياطي نظامي

وفقاً للنظام الأساسي للشركة ونظام الشركات في المملكة العربية السعودية، يتوجب على الشركة تحويل نسبة ١٠% من الربح للسنة إلى احتياطي نظامي حتى يبلغ هذا الاحتياطي ٣٠% على الأقل من رأس مالها.

خلال السنة المنتهية في ٣١ مارس ٢٠١٩، قرر شركاء الشركة تعويض الخسائر المتراكمة من خلال تحويل مبلغ ٢٥,٦ مليون ريال سعودي من الاحتياطي النظامي إلى الأرباح المبقة بما يتناسب مع نسبة الملكية الحالية.

شركة ولسبون الشرق الأوسط للأنايب  
(شركة ذات مسؤولية محدودة)  
إيضاحات حول القوائم المالية للسنة المنتهية في ٣١ مارس ٢٠١٩  
(جميع المبالغ بالريالات السعودية ما لم يذكر غير ذلك)

## ١٨ قروض طويلة الأجل

١ أبريل ٢٠١٧	٣١ مارس ٢٠١٨	٣١ مارس ٢٠١٩	إيضاح
٣٧,٥٩٣,٠٠٠	٣٢,٦٩٨,٠٠٠	٣٢,٦٩٨,٠٠٠	١-١٨ صندوق التنمية الصناعية السعودي ("الصندوق")
١٣١,٢٥٠,٠٠٠	٩٣,٧٥٠,٠٠٠	٧٥,٠٠٠,٠٠٠	٢-١٨ قرض من بنك تجاري
١٦٨,٨٤٣,٠٠٠	١٢٦,٤٤٨,٠٠٠	١٠٧,٦٩٨,٠٠٠	
(١,٩٥٢,٠٥٠)	(١,١٩٦,٤١٠)	(٤٤٠,٧٧٠)	ناقصاً: تكاليف المعاملات غير المطفأة
١,٣١٧,٤٢٢	٧١,٢٥٠	١,٨٤٥,٧٩٧	زائداً: فائدة مستحقة
١٦٨,٢٠٨,٣٧٢	١٢٥,٢٢٢,٨٤٠	١٠٩,١٠٣,٠٢٧	

يتم عرض القروض طويلة الأجل كما يلي:

٢٩,١٠١,٧٨٢	٢٦,٢٨٨,٦١٠	٧١,٦٠٣,٠٢٧	الاستحقاق المتداول ضمن المطلوبات المتداولة
١٣٩,١٠٦,٥٩٠	٩٩,٠٣٤,٢٣٠	٣٧,٥٠٠,٠٠٠	الجزء طويل الأجل ضمن المطلوبات غير المتداولة

## ١-١٨ قرض صندوق التنمية الصناعية السعودي

يمثل هذا القرض الذي حصلت عليه الشركة من صندوق التنمية الصناعية السعودي بمبلغ ١٢٥,٢ مليون ريال سعودي لتمويل بناء وإنشاء مرافق مصنع للشركة. إن القرض مقوم بالريال السعودي.

خلال عام ٢٠١٨، أعادت الشركة جدولة القرض ووفقاً لاتفاقية إعادة الجدولة، ويسدد القرض على قسطين نصف سنويين غير متساويين يستحقان في ٢٠٢٠. تتطلب موثيق اتفاقية القرض من الشركة الحفاظ على مستوى معين من الشروط المالية ووضع حدود لتوزيعات الأرباح والمصاريف الرأسمالية السنوية ومصاريف الإيجار وبعض الأمور الأخرى كما في ٣١ مارس ٢٠١٩، لم تكن الشركة ممتثلة لتعهدات القرض المتعلق بنفقات الإيجار وغيرها من التعهدات المتعلقة بصيانة المعدلات المالية الأخرى وفقاً للاتفاقية مع صندوق التنمية الصناعية السعودي. ومع ذلك، فقد حصلت الشركة على تنازل من صندوق التنمية الصناعية السعودي فيما يتعلق بعدم الامتثال هذا قبل نهاية العام. إن القرض مضمون من خلال ضمانات شركات مقدمة من الشركاء.

٢٠١٨	٢٠١٩	قيمة القرض
٣٢,٦٩٨,٠٠٠	٣٢,٦٩٨,٠٠٠	ناقصاً: تكاليف المعاملات غير المطفأة
(١,١٩٦,٤١٠)	(٤٤٠,٧٧٠)	
٣١,٥٠١,٥٩٠	٣٢,٢٥٧,٢٣٠	

يتم عرض القروض طويلة الأجل كما يلي:

٧,٤٦٧,٣٦٠	٣٢,٢٥٧,٢٣٠	الاستحقاق المتداول ضمن المطلوبات المتداولة
٢٤,٠٣٤,٢٣٠	-	الجزء طويل الأجل ضمن المطلوبات غير المتداولة
٣١,٥٠١,٥٩٠	٣٢,٢٥٧,٢٣٠	

شركة ويلسون الشرق الأوسط للأنايب  
(شركة ذات مسؤولية محدودة)  
إيضاحات حول القوائم المالية للسنة المنتهية في ٣١ مارس ٢٠١٩  
(جميع المبالغ بالريالات السعودية ما لم يذكر غير ذلك)

## ١٨ قروض طويلة الأجل (تتمة)

### ١-١٨ قرض صندوق التنمية الصناعية السعودي (تتمة)

فيما يلي حركة تكاليف معاملات غير مطفاة:

٢٠١٨	٢٠١٩	
١,٩٥٢,٠٥٠	١,١٩٦,٤١٠	١ أبريل
(٧٥٥,٦٤٠)	(٧٥٥,٦٤٠)	ناقصاً: الإطفاء
١,١٩٦,٤١٠	٤٤٠,٧٧٠	٣١ مارس
		تتعلق بـ:
٧٥٥,٦٤٠	٤٤٠,٧٧٠	الاستحقاق المتداول المدرج ضمن المطلوبات المتداولة
٤٤٠,٧٧٠	-	المدرج ضمن قروض طويلة الأجل
١,١٩٦,٤١٠	٤٤٠,٧٧٠	

### جدول استحقاق صندوق التنمية الصناعية السعودي

من المقرر أن يسدد المبلغ الإجمالي لهذا القرض القائم على قسطين نصف سنويين غير متساويين خلال السنة المنتهية في ٣١ مارس ٢٠٢٠.

### ٢-١٨ قرض من بنك تجاري

خلال ٢٠١٦، حصلت الشركة على تسهيل قرض من بنك تجاري محلي. إن القرض مقوم بالريال السعودي ويحمل نفقات مالية بناء على أسعار السوق السائدة.

كما في ٣١ مارس ٢٠١٩، لم تكن الشركة متقيدة بالتعهدات المالية للحفاظ على مستوى معين من الشروط المالية وفقاً للاتفاقية المبرمة مع البنك التجاري. ومع ذلك، فقد حصلت الشركة على تنازل من بنك تجاري فيما يتعلق بعدم الامتثال هذا قبل نهاية العام. ينتشر الاستحقاق الكلي للقرض غير المسدد في ٣١ مارس ٢٠١٩، بناءً على جدول السداد الخاص به، من ٢٠١٩ إلى ٢٠٢١. إن القرض مضمون من خلال ضمانات شركات مقدمة من الشركاء.

### جدول استحقاق قرض من بنك تجاري

السنوات المنتهية في ٣١ مارس:

٢٠١٨	٢٠١٩	
١٨,٧٥٠,٠٠٠	-	٢٠١٩
٣٧,٥٠٠,٠٠٠	٣٧,٥٠٠,٠٠٠	٢٠٢٠
٣٧,٥٠٠,٠٠٠	٣٧,٥٠٠,٠٠٠	٢٠٢١
٩٣,٧٥٠,٠٠٠	٧٥,٠٠٠,٠٠٠	

شركة ويسبون الشرق الأوسط للأنابيب  
(شركة ذات مسؤولية محدودة)  
إيضاحات حول القوائم المالية للسنة المنتهية في ٣١ مارس ٢٠١٩  
(جميع المبالغ بالريالات السعودية ما لم يذكر غير ذلك)

#### ١٩ قروض قصيرة الأجل

٢٠١٨	٢٠١٩	
		قروض قصير الأجل
- ١٧٣,٦٩٠,٠٠٧		سحوبات على المكشوف
- ١٣,٤٣٣,٩١٨		
- ١٨٧,١٢٣,٩٢٥		

تمثل تلك القروض البنكية التي تم الحصول عليها من بنوك تجارية متعددة وتحمل نفقات مالية بأسعار السوق السائدة التي تعتمد على معدلات سعر الفائدة بين البنوك السعودية (سايبور). إن هذه التسهيلات مضمونة مقابل ضمانات شركات مقدمة من قبل الشركاء في الشركة. إن القيم الدفترية للقروض قصيرة الأجل مقومة بالريال السعودي.

#### ٢٠ التزامات منافع الموظفين

##### ١-٢٠ وصف عام للخطة

تطبق الشركة خطة منافع محددة تتوافق مع متطلبات نظام العمل في المملكة العربية السعودية. يتم احتساب المبالغ المسددة عند نهاية الخدمة بموجب الخطة على أساس رواتب وبدلات الموظفين الأخيرة وعدد سنوات خدماتهم المتراكمة كما في تاريخ نهاية خدماتهم، كما هو موضح في نظام العمل في المملكة العربية السعودية. إن خطط منافع نهاية الخدمة للموظفين هي خطط غير ممولة ويتم استيفاء التزامات سداد المنافع عند استحقاقها عند انتهاء الخدمة.

٢٠١٨	٢٠١٩	
٥,٢٧١,٥٨٠	٦,٥٣١,٥٣٠	١ أبريل
١,١٧١,٧٣٠	١,١٦٩,٣٦٠	تكلفة الخدمة الحالية
٣٢٦,٣٦٠	٣٢٢,٣٨٠	مصرف فائدة
(١٥,٣٧٠)	(١٦٧,٧١٠)	مدفوعات
(٢٢٢,٧٧٠)	١,٣٦٢,١٩٠	إعادة القياس
٦,٥٣١,٥٣٠	٩,٢١٧,٧٥٠	٣١ مارس

##### ٢-٢٠ المبالغ المثبتة في قائمة الربح أو الخسارة والدخل الشامل الآخر

فيما يلي المبالغ المثبتة في قائمة الربح أو الخسارة والدخل الشامل الآخر المتعلقة بالتزامات منافع الموظفين:

٢٠١٨	٢٠١٩	
١,١٧١,٧٣٠	١,١٦٩,٣٦٠	تكلفة الخدمة الحالية
٣٢٦,٣٦٠	٣٢٢,٣٨٠	مصرف فائدة
١,٤٩٨,٠٩٠	١,٤٩١,٧٤٠	مجموع المبلغ المثبت في الربح أو الخسارة
		إعادة القياس
٩٥٣,٠٥٠	٨٧٨,٣٨٠	ربح من التغيرات في الافتراضات المالية
(١,١٧٥,٨٢٠)	٤٨٣,٨١٠	خسائر (أرباح) الخبرة
(٢٢٢,٧٧٠)	١,٣٦٢,١٩٠	مجموع المبلغ المثبت في الدخل الشامل الآخر

##### ٣-٢٠ الافتراضات الاكتوارية الرئيسية

٢٠١٨	٢٠١٩	
%٥,٠	%٤,٢٥	معدل الخصم
%٣,٠	%٣,٠	معدل نمو الرواتب



شركة ويلسون الشرق الأوسط للأنابيب  
(شركة ذات مسؤولية محدودة)  
إيضاحات حول القوائم المالية للسنة المنتهية في ٣١ مارس ٢٠١٩  
(جميع المبالغ بالريالات السعودية ما لم يذكر غير ذلك)

## ٢٠ التزامات منافع الموظفين (تتمة)

### ٤-٢٠ تحليل الحساسية للافتراضات الاكتوارية

الأثر على التزامات منافع الموظفين	التغير في الافتراض		معدل الخصم	معدل نمو الرواتب
	الزيادة في الافتراض	النقص في الافتراض		
النقص في الافتراض	١,٣٧٧,٣٤٠	١%	%١	
الزيادة في الافتراض	(١,١٤٥,٧١٠)	١%	%١	
	١,١٦٨,٨٠٠			

تستند تحليلات الحساسية إلى التغير في أي افتراض مع بقاء جميع الافتراضات الأخرى ثابتة. وفي الواقع، ليس من المرجح حدوث ذلك، وقد تكون التغيرات في بعض الافتراضات مترابطة. وعند حساب حساسية التزام المنافع المحددة إلى الافتراضات الاكتوارية الجوهرية، فإن نفس الطريقة (القيمة الحالية لالتزام المنافع المحددة التي تحسب بطريقة طريقة الوحدة الإضافية المقدرة في نهاية فترة التقرير) قد تم تطبيقها عند حساب منافع نهاية الخدمة للموظفين.

## ٢١ ذمم دائنة تجارية وذمم دائنة أخرى

	١ أبريل ٢٠١٧	٣١ مارس ٢٠١٨	٣١ مارس ٢٠١٩ إيضاح	
ذمم دائنة تجارية	٣,١٢٦,٠٠٢	٩٧,٧١٦,١٤٩	٢٦٣,٤١٩,٢٥٠	
أطراف ذات علاقة	٣,٨٣٨,٧٠٧	٢,٨١٥,٩٧٦	٥,١٣٠,٨٤٢	٢٣
مصاريف مستحقة	٦,٩٦٤,٧٠٩	١٠٠,٥٣٢,١٢٥	٢٦٨,٥٥٠,٠٩٢	
رواتب ومنافع	١,٤٩٢,٧٨٠	٣,٩٦٦,٨٢٢	٦,٠٠٥,٩٩١	
نفقات مالية مستحقة	٣,٧٣٤,١٢٧	٣,٨٧٨,٣٦٢	٣,٧١٩,٥٦٦	
دفعات مقدمة من عملاء	٦٨٣,٧١٦	١,٣١٦,٣٥٠	١,٣٧٠,٦٦٩	
	٦٩١,٧٩٢	٥٥٦,٨٧٥	٩٦,٦٥٣,٧١٤	١-٢١
ذمم مقدمة من عميل - غير متداولة	١٣,٥٦٧,١٢٤	١١,٠٢٥,٥٣٤	٣٧٦,٣٠٠,٠٣٢	
	-	-	(٣٨,٣٧١,٥٠١)	
	١٣,٥٦٧,١٢٤	١١,٠٢٥,٥٣٤	٣٣٧,٩٢٨,٥٣١	

١-٢١ تشمل الدفعات المقدمة من العملاء مبلغ ٩٦,٦ مليون ريال سعودي تم استلامه من عميل لتنفيذ العقد وتم تعديله مقابل الفواتير على العميل خلال فترة العقد، وتم تصنيفه ضمن الجزء المتداول وغير المتداول. بناءً على الفواتير المستقبلية المتوقعة في القوائم المالية المرفقة.

شركة ويلسون الشرق الأوسط للأنايب  
(شركة ذات مسؤولية محدودة)  
إيضاحات حول القوائم المالية للسنة المنتهية في ٣١ مارس ٢٠١٩  
(جميع المبالغ بالريالات السعودية ما لم يذكر غير ذلك)

## ٢٢ أمور تتعلق بضريبة الدخل والزكاة

١-٢٢ مكونات الوعاء الزكوي العائدة إلى الشريك السعودي

٢-٢٢ مصروف ضريبة الدخل

٢٠١٨	٢٠١٩	
-	-	ضريبة حالية
-	(٢,٩٣٥,٦٢٥)	رصيد دائن لضريبة مؤجلة
-	(٢,٩٣٥,٦٢٥)	

٣-٢٢ زكاة وضريبة دخل مستردة

المجموع	ضريبة الدخل	زكاة	
(٣,٠٥١,٣٩٧)	(٤,٢٤٦,٢٩٨)	١,١٩٤,٩٠١	١ أبريل ٢٠١٨
٥٠,٣٧٨	-	٥٠,٣٧٨	المخصصات للسنة
(١٦٧,٢٠٧)	-	(١٦٧,٢٠٧)	تعديلات تتعلق بفترات سابقة
-	١,٠٢٧,٦٩٤	(١,٠٢٧,٦٩٤)	تعديل ضريبة دخل مدفوع مقدماً
(٣,١٦٨,٢٢٦)	(٣,٢١٨,٦٠٤)	٥٠,٣٧٨	٣١ مارس ٢٠١٩
(٤,١٢٥,٦٧٨)	(٦,٤٧٦,٨٨٤)	٢,٣٥١,٢٠٦	١ أبريل ٢٠١٧
١,١٩٤,٩٠١	-	١,١٩٤,٩٠١	المخصصات للسنة
(١٢٠,٦٢٠)	-	(١٢٠,٦٢٠)	تعديلات تتعلق بفترات سابقة
-	٢,٢٣٠,٥٨٦	(٢,٢٣٠,٥٨٦)	تعديل ضريبة دخل مدفوع مقدماً
(٣,٠٥١,٣٩٧)	(٤,٢٤٦,٢٩٨)	١,١٩٤,٩٠١	٣١ مارس ٢٠١٨

٤-٢٢ فروقات مؤقّنة ودائمة

٢٠١٨	٢٠١٩	
(٧٤,٧١٤,٩٠٢)	(٧٢,٣٥٢,٣٥١)	الخسارة قبل الزكاة والضريبة
		الفروقات المؤقّنة:
١,٥١٥,٩٦٨	٦,٤١٨,٨٥٤	- استهلاك
١,٤٧١,٦٧٨	٢,٩٧٣,٠١٢	- منافع نهاية الخدمة للموظفين
		فرق دائم -
٩٧٥,٧٩٠	(٦٤,١٤٥)	- أخرى
(٧٠,٧٥١,٤٦٦)	(٦٣,٠٢٤,٦٣٠)	صافي الخسارة المعلّلة للسنة

٥-٢٢ وضع الشهادات والربوط النهائية

حصلت الشركة على الربوط النهائية من الهيئة للسنوات حتى ٢٠١٠. إن الربوط للسنوات من ٢٠١١ حتى ٢٠١٨ قيد المراجعة حالياً من قبل الهيئة. استلمت الشركة شهادات الزكاة حتى ٢٠١٨.



شركة ويلسيون الشرق الأوسط للأنايب  
(شركة ذات مسؤولية محدودة)  
إيضاحات حول القوائم المالية للسنة المنتهية في ٣١ مارس ٢٠١٩  
(جميع المبالغ بالريالات السعودية ما لم يذكر غير ذلك)

٢٣ أرصدة ومعاملات مع أطراف ذات علاقة (تتمة)

(أ) فيما يلي أهم المعاملات مع التي قامت بها الشركة:

٢٠١٨	٢٠١٩	طبيعة المعاملات والعلاقات
٨٧٦,٨٤٤	١,٧٨٥,٧٥٣	تكاليف محملة الى أطراف ذات علاقة
٣١,٥١٢	١١٤,٤٢٩	تكاليف محملة الى الشركاء
٥,٥٥٨,٨٢٦	٥,٥٥٨,٨٢٦	نفقات مالية محملة من الشركاء
٨١٢,٩٨٩	٣,٢٦٧,٢٨٣	مشتريات وخدمات أخرى ذات صلة من الشركة الأم المطلقة
٩٧,٢٦٢	٥,٢٣٩	تكاليف محملة من الشركة الأم المطلقة
٣٠,٢٢٧,٩٩٩	١٤,٥٧٠,٥١٦	مشتريات وخدمات أخرى ذات صلة من شركات زميلة
١,٩٧٣,٦٠١	٢,٠٧٥,٠٧٦	تكاليف محملة من قبل شركات زميلة
٤,٧٠٣,٥٤٦	٤,٤١٥,٥٥٧	مبيعات لشركات زميلة
		(ب) تعويضات أعضاء الإدارة العليا:
٢٠١٨	٢٠١٩	
٢,٤٠٣,٩٦٠	٧٧٢,٩٣١	رواتب ومنافع أخرى قصيرة الأجل للموظفين
-	٢٩,٧٠٩	منافع ما بعد الخدمة
٢,٤٠٣,٩٦٠	٨٠٢,٦٤٠	

(ج) قروض من الشركاء

تمثل هذه المبالغ التمويل الذي تم الحصول عليه من الشركاء، وتحمل نفقات مالية بمعدلات السوق السائدة. هذه القروض مستحقة السداد في عام ٢٠٢٠.

(د) الأرصدة القائمة الناشئة عن مبيعات / مشتريات البضائع والخدمات:

(١) مطلوب من أطراف ذات علاقة

١ أبريل ٢٠١٧	٣١ مارس ٢٠١٨	٣١ مارس ٢٠١٩	
١,٥٤٠,٨٦١	٢٢,٠٨٩,٥٢١	٢٧,٤٩٢,٣٠٥	شركة ويلسيون الشرق الأوسط للأنايب
٢٦,٢٧٤,٣٤٣	-	-	شركة ويلسيون التجارية المحدودة
٢,١٥٣,٣٤٢	-	-	مصنع عزيز للأنايب الأوروبية، شريك
٢٩,٩٦٨,٥٤٦	٢٢,٠٨٩,٥٢١	٢٧,٤٩٢,٣٠٥	

(٢) مطلوب إلى أطراف ذات علاقة

١ أبريل ٢٠١٧	٣١ مارس ٢٠١٨	٣١ مارس ٢٠١٩	
٢,٣٤٠,٩٣٨	٢,٤٤٤,٣٦٢	٣,١٧٤,٠٧٧	شركة عزيز للمقاولات والاستثمار الصناعي
١٩٩,٣٠٢	١٧٠,٠٩٨	١,١٩٥,٤٧٢	الشركة الأم المطلقة
١,٢٥١,١٩٩	١٢٢,٧٣٦	٦٥٤,٧٤٢	شركة الرؤية الدولية للاستثمار
٤٧,٢٦٨	٧٨,٧٨٠	١٠٦,٥٥١	محورين للخدمات الصناعية، شريك
٣,٨٣٨,٧٠٧	٢,٨١٥,٩٧٦	٥,١٣٠,٨٤٢	

#### ١-٢٤ عوامل المخاطر المالية

تتعرض أنشطة الشركة لمخاطر مالية مختلفة تتضمن آثار التغيرات في مخاطر السوق (بما في ذلك مخاطر العملة ومخاطر القيمة العادلة والتدفقات النقدية لسعر الفائدة ومخاطر الأسعار) ومخاطر الائتمان ومخاطر السيولة. يركز برنامج الشركة لإدارة المخاطر بشكل عام على عدم إمكانية التنبؤ بأوضاع الأسواق المالية ويسعى إلى الحد من الآثار السلبية المحتملة على الأداء المالي للشركة. تتم إدارة المخاطر من قبل الإدارة العليا.

يستعرض هذا الإيضاح معلومات حول تعرض الشركة لكل من المخاطر المبيّنة أعلاه وأهداف الشركة وسياساتها وإجراءاتها لقياس وإدارة المخاطر بالإضافة إلى إدارة الشركة لرأس المال. علاوة على ذلك، يتم إدراج الإفصاحات الكمية ضمن هذه القوائم المالية.

تستطلع الإدارة العليا بالمسؤولية الكاملة عن تصميم ومراقبة هيكل إدارة المخاطر لدى الشركة. كما أن الإدارة مسؤولة عن وضع سياسات إدارة المخاطر لدى الشركة والرقابة عليها.

إن سياسات إدارة المخاطر لدى الشركة مصممة لتحديد وتحليل المخاطر التي تواجهها الشركة ووضع حدود وضوابط ملائمة لها ومراقبتها مع الالتزام بتلك الحدود. تتم مراجعة سياسات وأنظمة إدارة المخاطر بشكل منتظم بما يعكس آثار التغيرات في ظروف السوق وأنشطة الشركة. تهدف الشركة، من خلال تدرّياتها وإدارة المعايير والإجراءات، إلى تطوير بيئة رقابية منضبطة وبناءة، يستطيع من خلالها كل موظف أن يدرك المهام والمسؤوليات الملقاة على عاتقه.

تتولى الإدارة العليا في الشركة الإشراف على كيفية قيام الإدارة بالالتزام بسياسات وإجراءات إدارة المخاطر بالشركة وفحص مدى كفاية إطار إدارة المخاطر فيما يتعلق بالمخاطر التي تواجهها الشركة.

#### (أ) مخاطر السوق

##### (١) مخاطر العملة

إن مخاطر العملة هي مخاطر التغير في قيمة الأدوات المالية بسبب التقلبات في أسعار صرف العملات الأجنبية. تتم معاملات الشركة بشكل رئيسي بالريال السعودي والدولار الأمريكي. وبما أن الريال السعودي مربوط بالدولار الأمريكي، ترى الإدارة في الشركة أن التعرض لمخاطر العملة على الأدوات المالية غير جوهري.

##### (٢) مخاطر القيمة العادلة والتدفقات النقدية لسعر الفائدة

إن مخاطر أسعار الفائدة هي مخاطر التغير في قيمة الأدوات المالية بسبب التقلبات في أسعار الفائدة في السوق. تقتصر الشركة بأسعار فائدة على أساس شروط تجارية.

إن القروض المصدرة بأسعار فائدة متغيرة تعرض الشركة لمخاطر أسعار الفائدة للتدفقات النقدية. أما القروض المصدرة بأسعار ثابتة، فتعرض الشركة لمخاطر أسعار الفائدة للقيمة العادلة. خلال ٢٠١٩ و ٢٠١٨، كانت اقتراضات الشركة مقومة بالريال السعودي.

تحمل القروض طويلة الأجل من البنوك التجارية معدلات فائدة متغير. تقوم الشركة بتحليل تعرضها لمخاطر أسعار الفائدة بانتظام، كما تقوم بإعادة تقييم مصادر القروض وإعادة التفاوض بشأن أسعار الفائدة بما يصب في مصلحة الشركة. في ٣١ مارس ٢٠١٩، فيما لو كانت أسعار الفائدة قد تغيرت بنسبة ١%، فسوف يكون هناك زيادة أو نقص في مصروف الفائدة بحد أقصى بمبلغ ٠,٧٥ مليون ريال سعودي (٢٠١٨: ٠,٩ مليون ريال سعودي).

تخضع أسعار الفائدة للقروض قصيرة الأجل لدى البنوك للتغيير عند إعادة التفاوض على التسهيلات التي تتم على فترات متقاربة. في ٣١ مارس ٢٠١٩، فيما لو كانت أسعار الفائدة قد تغيرت بنسبة ١%، فسوف يكون هناك زيادة أو نقص في مصروف الفائدة بحد أقصى بمبلغ ١,٨ مليون ريال سعودي (٢٠١٨: لا شيء).

شركة ولسبون الشرق الأوسط للأنايب  
(شركة ذات مسؤولية محدودة)  
إيضاحات حول القوائم المالية للسنة المنتهية في ٣١ مارس ٢٠١٩  
(جميع المبالغ بالريالات السعودية ما لم يذكر غير ذلك)

#### ٢٤ إدارة المخاطر المالية (تتمة)

##### ١-٢٤ عوامل المخاطر المالية (تتمة)

##### (أ) مخاطر السوق (تتمة)

##### (٣) مخاطر السعر

هي مخاطر تعرض قيمة الأداة المالية للتقلبات نتيجة التغيرات في أسعار السوق، سواء كانت تلك التغيرات ناتجة عن عوامل محددة للأداة أو مصدرها أو عوامل تؤثر على جميع الأدوات المتداولة في السوق. إن الموجودات والمطلوبات المالية للشركة ليست معرضة لمخاطر السعر.

##### (ب) مخاطر الائتمان

مخاطر الائتمان هي المخاطر المتعلقة بتكبد خسارة مالية نتيجة تعثر العميل أو الطرف المقابل لأداة مالية في الوفاء بالتزاماته التعاقدية. تتعرض الشركة لمخاطر الائتمان فيما يتعلق بما يلي:

- دفع الذمم المدينة التجارية.
- التدفقات النقدية التعاقدية المتعلقة بموجودات مالية أخرى مدرجة بالتكلفة المطفأة.

ذمم مدينة تجارية:

تنشأ تركيزات مخاطر الائتمان عند اشتراك عدد من الأطراف المقابلة في أنشطة تجارية مماثلة، أو أنشطة في نفس الموقع الجغرافي، أو لمن يكون لديهم نفس السمات الاقتصادية مما يؤدي إلى تأثير مقدر هذه الأطراف المقابلة على الوفاء بالتزاماتهم التعاقدية بشكل متشابه بفعل التغيرات الاقتصادية أو السياسية أو الظروف الأخرى. تشير تركيزات مخاطر الائتمان إلى الحساسية النسبية لأداء الشركة تجاه التطورات التي تؤثر على قطاع أعمال أو موقع جغرافي معين كما في ٣١ مارس ٢٠١٩ كان ما نسبته ٩٢% من الذمم المدينة التجارية مستحقة من عميل واحد (٢٠١٨: ٨٥% من الذمم المدينة التجارية مستحقة من عميل واحد). تعتقد الإدارة أن هذا التركيز في مخاطر الائتمان مخفف حيث أن هذه الذمم من عميل يعتبر جهة شبه حكومية لديه سجل من التسديدات المنتظمة.

تطبق الشركة النهج المبسط لتكوين مخصص الخسائر الائتمانية المتوقعة المنصوص عليها في المعيار الدولي للتقرير المالي رقم ٩ الذي يسمح باستخدام مخصص الخسارة المتوقعة على مدار عمر جميع الذمم المدينة التجارية. وضعت الشركة سياسات وإجراءات ائتمانية تعتبر ملائمة وتتناسب مع طبيعة وحجم الذمم المدينة.

تقوم الشركة بتحديد مخصص للخسارة الائتمانية المتوقعة يمثل تقديراتها للخسائر المحتملة فيما يتعلق بالذمم المدينة التجارية والذمم المدينة الأخرى. تتمثل المكونات الرئيسية لهذه الخسارة في عنصر خسارة محدد يتعلق بالتعرضات الفردية ومكون الخسارة الجماعية المحدد لموجودات مماثلة فيما يتعلق بأي خسائر محتملة قد تكون قد تكبدت ولم يتم تحديدها بعد. يتم تحديد مخصص الخسارة الجماعية بناءً على البيانات التاريخية لإحصاءات الدفع الخاصة بالموجودات المالية المشابهة.

إن تعرض الشركة لمخاطر الائتمان يتأثر بصورة رئيسية بالسمات الفردية لكل عميل. إن التركيبة الديمغرافية لقاعدة عملاء الشركة، بما في ذلك مخاطر التعثر في السداد للقطاع الذي يعمل فيه العملاء، له تأثير أقل على مخاطر الائتمان.

تعتبر مخاطر الائتمان من الأطراف ذات العلاقة مخففة، حيث تقوم الإدارة بمراقبة وتسوية المبالغ المطلوبة من الأطراف ذات علاقة على أساس منتظم ولا يعتبر استردادها مشكوكاً فيه. لا تتوقع الإدارة أي خسائر من عدم انتظام الأطراف ذات العلاقة في السداد.

شركة ويلسيون الشرق الأوسط للأنايب  
(شركة ذات مسؤولية محدودة)  
إيضاحات حول القوائم المالية للسنة المنتهية في ٣١ مارس ٢٠١٩  
(جميع المبالغ بالريالات السعودية ما لم يذكر غير ذلك)

## ٢٤ إدارة المخاطر المالية (تتمة)

### ١-٢٤ عوامل المخاطر المالية (تتمة)

#### (ب) مخاطر الائتمان (تتمة)

موجودات مالية أخرى مدرجة بالتكلفة المطفأة:

تشمل الموجودات المالية الأخرى بالتكلفة المطفأة الذمم المدينة الأخرى. تعتبر الأدوات ذات مخاطر ائتمانية منخفضة عندما تتعرض لمخاطر منخفضة من التعثر في السداد ويكون لدى الجهة المصدرة قدرة قوية على الوفاء بالتزاماتها المتعلقة بالتدفقات النقدية التعاقدية على المدى القريب. وتراعى الإدارة "مخاطر الائتمان المنخفضة" بالنسبة للذمم المدينة الأخرى. وبناء على ذلك، لم يتم تكوين مخصص للخسائر الائتمانية المتوقعة مقابل الذمم المدينة الأخرى.

نقد لدى البنوك:

بخصوص البنوك، يُقبل عموماً الأطراف المصنفون بتصنيف لا يقل عن "P-1". يطابق التصنيف المبين للتصنيفات العالمية للبنوك التي تعدها موديز لخدمات المستثمرين. لا تتوقع الإدارة أي خسائر من عدم انتظام هذه الأطراف المقابلة في السداد.

#### (ج) مخاطر السيولة

تتمثل مخاطر السيولة في المخاطر الناتجة عن عدم قدرة الشركة على الوفاء بالتزاماتها المالية عند استحقاقها. تتبع الشركة في إدارة السيولة نهجاً لضمان توفر سيولة كافية لديها، بقدر الإمكان، للوفاء بالتزاماتها حال استحقاقها في ظل الظروف الطبيعية والصعبة دون تكبد خسائر غير مقبولة أو المخاطرة في إلحاق الضرر بسمعة الشركة.

وعادة ما تعمل الشركة على ضمان امتلاكها نقدية كافية عند الطلب للوفاء بالمصاريف التشغيلية المتوقعة بما في ذلك الوفاء بالالتزامات المالية. ويستثنى من ذلك التأثير المحتمل للظروف التصوى التي لا يمكن توقعها بشكل معقول مثل الكوارث الطبيعية. بالإضافة إلى ذلك، لدى الشركة تسهيلات ائتمانية. انظر أيضاً إيضاح رقم (١).

تقوم الإدارة بتوقع التدفقات النقدية ومراقبة التوقعات المتعلقة بمتطلبات السيولة للشركة للتأكد من توفر السيولة الكافية لتلبية الاحتياجات التشغيلية مع الاحتفاظ بالقدر الكافي من تسهيلات القروض الملتزم بها وغير المسحوبة في جميع الأوقات بحيث لا تخالف الشركة سقف القروض أو التعهدات (كلما اقتضى الأمر) على أي من تسهيلات القروض. وتضع عملية التوقع في الاعتبار خطط الشركة لتمويل الديون والامتثال للتعهدات والامتثال لأهداف المعدلات الداخلية.

يحلل الجدول الموضح أدناه المطلوبات المالية الشركة إلى مجموعات استحقاقية ذات صلة على أساس الفترة المتبقية من تاريخ التقرير حتى تاريخ الاستحقاق التعاقدية. إن المبالغ المبينة في الجدول تمثل التدفقات النقدية التعاقدية غير المخضومة. تساوي الأرصدة المستحقة خلال اثني عشر شهراً قيمها الدفترية حيث إن أثر الخصم لا يعتبر كبيراً.

أقل من سنة واحدة من سنة إلى سنتين المجموع

		٢٠١٩		
٧٥,٠٠٠,٠٠٠	٣٧,٥٠٠,٠٠٠	٣٧,٥٠٠,٠٠٠		قروض طويلة الأجل
٣,٨٩٩,٧٥٠	٨٢٨,٨٧٥	٣,٠٧٠,٨٧٥		الفائدة المستقبلية على القروض طويلة الأجل
١٠٥,٨٨٢,٣٩٦	١٠٥,٨٨٢,٣٩٦	-		قروض طويلة الأجل من الشركاء
٩,٧٥٢,٠٥٩	٤,١٧٨,٠٠٣	٥,٥٧٤,٠٥٥		الفائدة المستقبلية على القروض طويلة الأجل من الشركاء
١٨٧,١٢٣,٩٢٥	-	١٨٧,١٢٣,٩٢٥		قروض قصيرة الأجل
٢٧٩,٦٤٦,٣١٨	-	٢٧٩,٦٤٦,٣١٨		ذمم دائنة تجارية وذمم دائنة أخرى
٦٦١,٣٠٤,٤٤٨	١٤٨,٣٨٩,٢٧٤	٥١٢,٩١٥,١٧٣		

شركة ويسبون الشرق الأوسط للأنايب  
(شركة ذات مسؤولية محدودة)  
إيضاحات حول القوائم المالية للسنة المنتهية في ٣١ مارس ٢٠١٩  
(جميع المبالغ بالريالات السعودية ما لم يذكر غير ذلك)

#### ٢٤ إدارة المخاطر المالية (تتمة)

#### ١-٢٤ عوامل المخاطر المالية (تتمة)

#### (ج) مخاطر السيولة (تتمة)

أقل من سنة واحدة من سنة إلى سنتين المجموع

٢٠١٨		
٩٣,٧٥٠,٠٠٠	٧٥,٠٠٠,٠٠٠	١٨,٧٥٠,٠٠٠
٨,٥٠٠,٠٧٨	٤,٢٣٣,٢٨١	٤,٢٦٦,٧٩٧
١٠٥,٨٨٢,٣٩٦	١٠٥,٨٨٢,٣٩٦	-
١٥,٣١٠,٨٨٤	٩,٧٥٢,٠٥٩	٥,٥٥٨,٨٢٦
١٠٩,٦٩٣,٦٥٩	-	١٠٩,٦٩٣,٦٥٩
٣٣٣,١٣٧,٠١٧	١٩٤,٨٦٧,٧٣٦	١٣٨,٢٦٩,٢٨٢

قروض طويلة الأجل  
الفائدة المستقبلية على القروض طويلة الأجل  
قروض طويلة الأجل من الشركاء  
الفائدة المستقبلية على القروض طويلة الأجل من الشركاء  
ذمم دائنة تجارية وذمم دائنة أخرى

#### ٢-٢٤ إدارة مخاطر رأس المال

تتمثل أهداف الشركة عند إدارة رأس المال في الحفاظ على قدرة الشركة على الاستمرار كمنشأة عاملة وتحقيق العوائد للشركاء والمنافع لأصحاب المصلحة الآخرين، وكذلك الاحتفاظ بهيكل رأس المال الأمثل الذي يعمل على خفض تكلفة رأس المال.

تقوم الشركة، كغيرها من الشركات العاملة في نفس المجال، بمراقبة رأس المال على أساس نسبة المديونية. يتم حساب هذه النسبة بقسمة صافي الدين على مجموع رأس المال. يُحتسب صافي الدين على أساس مجموع القروض، كما هو وارد في قائمة المركز المالي، ناقصاً النقد وما يماثله، بينما يتم حساب مجموع رأس المال على أساس "حقوق الملكية" كما هو وارد في قائمة المركز المالي زائداً صافي الدين.

وكانت نسبة المديونية في ٣١ مارس كما يلي:

٢٠١٨	٢٠١٩	
٢٣١,٢٠٥,٢٣٦	٤٠٢,١٠٩,٣٤٨	مجموع القروض
(٥٩,١٩٢,٢٠٢)	(١٦,٢٣٧,٤٢٠)	ناقصاً: النقد وما يماثله
١٧٢,٠١٣,٠٣٤	٣٨٥,٨٧١,٩٢٨	صافي الدين
١١١,٥٦٤,٠١٣	٤٠,٩٠١,٩٢٦	مجموع حقوق الملكية
٢٨٣,٥٧٧,٠٤٧	٤٢٦,٧٧٣,٨٥٤	مجموع رأس المال
%٦١	%٩٠	نسبة المديونية

#### ٣-٢٤ صافي تسوية الدين

وكان صافي الدين للشركة كما يلي:

٢٠١٨	٢٠١٩	
٥٩,١٩٢,٢٠٢	١٦,٢٣٧,٤٢٠	نقد وما يماثله
(١٠٥,٨٨٢,٣٩٦)	(١٠٥,٨٨٢,٣٩٦)	قروض طويلة الأجل من الشركاء
-	(١٨٧,١٢٣,٩٢٥)	قروض قصيرة الأجل
(٢٦,٢٨٨,٦١٠)	(٧١,٦٠٣,٠٢٧)	قروض طويلة الأجل - مستحقة السداد خلال سنة واحدة
(٩٩,٠٣٤,٢٣٠)	(٣٧,٥٠٠,٠٠٠)	قروض طويلة الأجل - مستحقة السداد بعد سنة واحدة
(١٧٢,٠١٣,٠٣٤)	(٣٨٥,٨٧١,٩٢٨)	صافي الدين



شركة ويلسيون الشرق الأوسط للأنايب  
(شركة ذات مسؤولية محدودة)  
إيضاحات حول القوائم المالية للسنة المنتهية في ٣١ مارس ٢٠١٩  
(جميع المبالغ بالريالات السعودية ما لم يذكر غير ذلك)

٢٤ إدارة المخاطر المالية (تتمة)

٣-٢٤ صافي تسوية الدين (تتمة)

فيما يلي صافي تسوية الدين للشركة

قروض طويلة الأجل - مستحقة السداد خلال سنة واحدة	قروض طويلة الأجل - مستحقة السداد بعد سنة واحدة	قروض قصيرة الأجل	قروض طويلة الأجل من الشركاء	نقد وما يماثله	
					١ أبريل ٢٠١٧
(٢٣٦,٦٥٨,٧٦٤)	(١٣٩,١٠٦,٥٩٠)	-	(١٠٥,٨٨٢,٣٩٦)	٣٧,٤٣٢,٠٠٤	
					التدفقات
					النقدية
٦٤,١٥٥,١٩٨	-	-	-	٢١,٧٦٠,١٩٨	
-	٤٠,٠٧٢,٣٦٠	-	-	-	تحويل
٤٩٠,٥٣٢	-	-	-	-	أخرى
					٣١ مارس ٢٠١٨
(١٧٢,٠١٣,٠٣٤)	(٩٩,٠٣٤,٢٣٠)	-	(١٠٥,٨٨٢,٣٩٦)	٥٩,١٩٢,٢٠٢	
					التدفقات
					النقدية
(٢١٣,٨٥٨,٨٩٤)	-	(١٨٧,١٢٣,٩٢٥)	-	(٤٢,٩٥٤,٧٨٢)	
-	٦١,٥٣٤,٢٣٠	-	-	-	تحويل
					٣١ مارس ٢٠١٩
(٣٨٥,٨٧١,٩٢٨)	(٣٧,٥٠٠,٠٠٠)	(٧١,٦٠٣,٠٢٧)	(١٠٥,٨٨٢,٣٩٦)	١٦,٢٣٧,٤٢٠	

٢٥ فئات الأدوات المالية

فيما يلي فئات القياس للأدوات المالية التي تحتفظ بها الشركة:

موجودات مالية مقيدة بالتكلفة المطفأة

٢٠١٨	٢٠١٩
٧٦,٨٠٦,٦٩٩	٢٩٢,٠٩٣,٤٠٤
٥٩,١٩٢,٢٠٢	١٦,٢٣٧,٤٢٠
١٣٥,٩٩٨,٩٠١	٣٠٨,٣٣٠,٨٢٤

مطلوبات مالية مقيدة بالتكلفة المطفأة

٢٠١٨	٢٠١٩
٩٩,٠٣٤,٢٣٠	٣٧,٥٠٠,٠٠٠
١٠٥,٨٨٢,٣٩٦	١٠٥,٨٨٢,٣٩٦
٢٦,٢٨٨,٦١٠	٧١,٦٠٣,٠٢٧
١٠٩,٦٩٣,٦٥٩	٢٧٩,٦٤٦,٣١٨
-	١٨٧,١٢٣,٩٢٥
٣٤٠,٨٩٨,٨٩٥	٦٨١,٧٥٥,٦٦٦

٣١ مارس

الموجودات بحسب قائمة المركز المالي  
ذمم مدينة تجارية وذمم مدينة أخرى  
نقد وما يماثله  
المجموع

٣١ مارس

المطلوبات بحسب قائمة المركز المالي  
قروض طويلة الأجل  
قروض طويلة الأجل من الشركاء  
الجزء المتداول من قروض طويلة الأجل  
ذمم دائنة تجارية وذمم دائنة أخرى  
قروض قصيرة الأجل  
المجموع

شركة ويلسون الشرق الأوسط للأنايب  
(شركة ذات مسؤولية محدودة)  
إيضاحات حول القوائم المالية للسنة المنتهية في ٣١ مارس ٢٠١٩  
(جميع المبالغ بالريالات السعودية ما لم يذكر غير ذلك)

#### ٢٥ فئات الأدوات المالية (تمة)

لغرض الإفصاح عن الأدوات المالية، فقد استُبعدت موجودات غير مالية ومطلوبات غير مالية بقيمة ٦٤,٠ مليون ريال سعودي و٥٨,٢ مليون ريال سعودي، على التوالي (٢٠١٨: ٧,٢ مليون ريال سعودي و٤,٦ مليون ريال سعودي، على التوالي) من الذمم المدينة التجارية والأخرى والذمم الدائنة التجارية والأخرى، على التوالي.

#### ٢٦ عقود إيجار تشغيلية

لدى الشركة عقود إيجار تشغيلية للأرض والمكاتب ومسكن الموظفين والتي تتراوح فتراتها من سنة واحدة إلى اثني عشر سنة. بلغت مصاريف الإيجار ٥,٧ مليون ريال سعودي (٢٠١٨: ٥,٧ مليون ريال سعودي).

فيما يلي ارتباطات الحد الأدنى لمدفوعات الإيجار بموجب عقود الإيجار التشغيلية غير القابلة للإلغاء كما في ٣١ مارس:

	٢٠١٨	٢٠١٩	
			السنوات المنتهية في ٣١ مارس:
	٥,٢٦٣,٨٨٤	٤,٧٠٩,٩٠٠	خلال سنة واحدة
	١١,٧٧٧,٨٦٨	٨,٥٤٢,٨٢٠	خلال سنتين إلى خمس سنوات
	٥,٦٣٦,٣٦٠	٣,٩٤٥,٤٥٢	أكثر من خمس سنوات
	٢٢,٦٧٨,١١٢	١٧,١٩٨,١٧٢	

#### ٢٧ القيمة العادلة للموجودات والمطلوبات المالية

القيمة العادلة هي المبلغ الذي يمكن قبضه من بيع أصل أو دفعه لتحويل التزام في معاملة منتظمة بين الأطراف المشاركة في السوق في تاريخ القياس في السوق الرئيسية أو، في حالة عدم وجودها، في أفضل سوق يكون متاحاً للشركة في ذلك التاريخ. تعكس القيمة العادلة للالتزام مخاطر عدم الوفاء به.

لدى الشركة إطار ثابت للرقابة فيما يتعلق بقياس القيم العادلة. وتضطلع الإدارة بالمسؤولية الكاملة عن مراقبة كافة قياسات القيم العادلة الجوهرية. تقوم الإدارة بفحص المدخلات غير الجديرة بالملاحظة وتعديلات التقييم بشكل منتظم.

كما في ٣١ مارس ٢٠١٩ و٢٠١٨، يتم تقدير القيمة العادلة للأدوات المالية للشركة لتقدير قيمها الدفترية لأن الأدوات المالية التي لا تحمل فائدة قصيرة الأجل بطبيعتها ومن المتوقع أن تتحقق بقيمتها الدفترية الحالية خلال اثني عشر شهراً من تاريخ قائمة المركز المالي، في حين أن الأدوات المالية التي تحمل فائدة هي بأسعار فائدة متغيرة، معدلة تمسحياً مع أسعار السوق السائدة.

#### ٢٨ مطلوبات محتملة وارتباطات

كما في ٣١ مارس ٢٠١٩، لدى الشركة مطلوبات محتملة عن خطابات اعتماد وضمانات في سياق الأعمال الاعتيادية بمبلغ ٨٧٦,٠ مليون ريال سعودي (٢٠١٨: ٢٧٦,٠ مليون ريال سعودي).

شركة ويلسبون الشرق الأوسط للأنابيب  
(شركة ذات مسؤولية محدودة)

القوائم المالية  
للسنة المنتهية في ٣١ مارس ٢٠٢٠  
وتقرير المراجع المستقل

شركة ويلسيون الشرق الأوسط للأنابيب  
(شركة ذات مسؤولية محدودة)  
القوائم المالية  
للسنة المنتهية في ٣١ مارس ٢٠٢٠

صفحة	
٣ - ٢	تقرير المراجع المستقل
٤	قائمة الربح أو الخسارة والدخل الشامل الآخر
٥	قائمة المركز المالي
٧ - ٦	قائمة التغيرات في حقوق الملكية
٨	قائمة التدفقات النقدية
٤٣ - ٩	إيضاحات حول القوائم المالية

## تقرير المراجع المستقل

إلى السادة/ شركاء شركة ويلسون الشرق الأوسط للأنايب

المحترمين

### تقرير حول مراجعة القوائم المالية

رأينا

في رأينا، أن القوائم المالية تظهر بصورة عادلة، من جميع النواحي الجوهرية، المركز المالي لشركة ويلسون الشرق الأوسط للأنايب ("الشركة") كما في ٣١ مارس ٢٠٢٠ وأداءها المالي وتدفقاتها النقدية للسنة المنتهية في ذلك التاريخ وفقاً للمعايير الدولية للتقرير المالي المعتمدة في المملكة العربية السعودية والمعايير والإصدارات الأخرى الصادرة عن الهيئة السعودية للمحاسبين القانونيين.

#### ما قمنا بمراجعته

تتألف القوائم المالية للشركة مما يلي:

- قائمة الربح أو الخسارة والدخل الشامل الآخر للسنة المنتهية في ٣١ مارس ٢٠٢٠.
- قائمة المركز المالي كما في ٣١ مارس ٢٠٢٠.
- قائمة التغيرات في حقوق الملكية للسنة المنتهية في ذلك التاريخ.
- قائمة التدفقات النقدية للسنة المنتهية في ذلك التاريخ.
- إيضاحات حول القوائم المالية، التي تتضمن ملخص السياسات المحاسبية الهامة.

#### أساس الرأي

لقد قمنا بمراجعتنا وفقاً لمعايير المراجعة الدولية المعتمدة في المملكة العربية السعودية. إن مسؤوليتنا بموجب هذه المعايير تم توضيحها في تقريرنا بالتفصيل ضمن قسم مسؤوليات المراجع حول مراجعة القوائم المالية.

نعتمد أن أدلة المراجعة التي تم الحصول عليها كافية ومناسبة كأساس لإبداء رأينا.

#### الاستقلال

إننا مستقلون عن الشركة وفقاً لقواعد سلوك وأداب المهنة المعتمدة في المملكة العربية السعودية المتعلقة بمراجعتنا للقوائم المالية، كما التزمنا بمسؤولياتنا الأخلاقية الأخرى وفقاً لهذه القواعد.

#### مسؤوليات الإدارة والمكلفين بالحوكمة عن القوائم المالية

إن الإدارة مسؤولة عن الإعداد والعرض العادل للقوائم المالية وفقاً للمعايير الدولية للتقرير المالي المعتمدة في المملكة العربية السعودية والمعايير والإصدارات الأخرى الصادرة عن الهيئة السعودية للمحاسبين القانونيين ومتطلبات نظام الشركات وعقد تأسيس الشركة، وعن نظام الرقابة الداخلي الذي تراه الإدارة ضرورياً لتمكين من إعداد قوائم مالية خالية من التحريفات الجوهرية، سواء كانت ناتجة عن غش أو خطأ.

عند إعداد القوائم المالية، فإن الإدارة مسؤولة عن تقييم قدرة الشركة على الاستمرار في أعمالها والإفصاح - عند الضرورة - عن الأمور المتعلقة بالاستمرارية، واستخدام مبدأ الاستمرارية المحاسبي ما لم تتو الإدارة تصفية الشركة أو وقف عملياتها أو عدم وجود بديل حقيقي بخلاف ذلك.

إن المكلفين بالحوكمة، على سبيل المثال أعضاء مجلس الإدارة، مسؤولون عن الإشراف على عملية إعداد التقارير المالية للشركة.

## تقرير المراجع المستقل (تتمة)

المحترمين

إلى السادة/ شركاء شركة ويلسون الشرق الأوسط للأبواب

### مسؤوليات المراجع حول مراجعة القوائم المالية

تتمثل أهدافنا في الحصول على تأكيد معقول حول ما إذا كانت القوائم المالية ككل خالية من التحريفات الجوهرية، سواء كانت ناتجة عن غش أو خطأ، وإصدار تقرير المراجع الذي يتضمن رأينا. يُعد التأكيد المعقول مستوى عالٍ من التأكيد، ولكنه لا يضمن أن عملية المراجعة التي تم القيام بها وفقاً لمعايير المراجعة الدولية المعتمدة في المملكة العربية السعودية، متكشف دائماً عن تحريف جوهري عند وجوده. يمكن أن تنتج التحريفات من غش أو خطأ، وتُعد جوهرياً، بمفردها أو في مجموعها، إذا كان من المتوقع إلى حد معقول أن تؤثر على القرارات الاقتصادية التي يتخذها المستخدمون بناءً على هذه القوائم المالية.

وفي إطار عملية المراجعة التي تم القيام بها وفقاً لمعايير المراجعة الدولية المعتمدة في المملكة العربية السعودية، نمارس الحكم المهني ونحافظ على الشك المهني خلال عملية المراجعة. كما نقوم أيضاً بما يلي:

- تحديد وتقييم مخاطر وجود تحريفات جوهرية في القوائم المالية، سواء كانت ناتجة عن غش أو خطأ، وتصميم وتنفيذ إجراءات مراجعة لمواجهة هذه المخاطر، والحصول على أدلة مراجعة كافية ومناسبة كأساس لإبداء رأينا. إن مخاطر عدم اكتشاف أي تحريفات جوهرية ناتجة عن الغش يعد أكبر من المخاطر الناتجة عن الخطأ حيث قد ينطوي الغش على تواطؤ أو تزوير أو حذف متعمد أو إفادات مضللة أو تجاوز نظام الرقابة الداخلي.
- الحصول على فهم لأنظمة الرقابة الداخلية المتعلقة بعملية المراجعة لغرض تصميم إجراءات مراجعة ملائمة للظروف، وليس لغرض إبداء رأي حول فعالية أنظمة الرقابة الداخلية للشركة.
- تقييم مدى ملاءمة السياسات المحاسبية المستخدمة ومدى معقولية التقديرات المحاسبية والإفصاحات ذات العلاقة التي قامت بها الإدارة.
- استنتاج مدى ملاءمة استخدام الإدارة لمبدأ الاستمرارية المحاسبي، وبناءً على أدلة المراجعة التي تم الحصول عليها، تحديد ما إذا كان هناك عدم تأكد جوهري يتعلق بأحداث أو ظروف يمكن أن تشير إلى وجود شك كبير حول قدرة الشركة على الاستمرار في أعمالها. وإذا توصلنا إلى وجود عدم تأكد جوهري، يجب علينا لفت الانتباه في تقريرنا إلى الإفصاحات ذات العلاقة في القوائم المالية، أو تعديل رأينا إذا كانت هذه الإفصاحات غير كافية. تستند استنتاجاتنا إلى أدلة المراجعة التي تم الحصول عليها حتى تاريخ تقريرنا. ومع ذلك، فإن الأحداث أو الظروف المستقبلية قد تؤدي إلى عدم استمرار الشركة في أعمالها.
- تقييم العرض العام وهيكل ومحتوى القوائم المالية، بما في ذلك الإفصاحات، وتحديد ما إذا كانت القوائم المالية تمثل المعاملات والأحداث ذات العلاقة بطريقة تحقق العرض العادل.

نقوم بإبلاغ المكلفين بالحوكمة - من بين أمور أخرى - بالنطاق والتوقيت المخطط لعملية المراجعة ونتائج المراجعة الجوهرية، بما في ذلك أي أوجه قصور هامة في نظام الرقابة الداخلي التي نكتشفها خلال مراجعتنا.

برايمس وترهاوس كوبرز



  
علي حسن البصري  
ترخيص رقم ٤٠٩

٢٥ شوال ١٤٤١ هـ  
(١٧ يونيو ٢٠٢٠)

شركة ويلسيون الشرق الأوسط للاتايب  
(شركة ذات مسؤولية محدودة)  
قائمة الربح أو الخسارة والدخل الشامل الآخر  
(جميع المبالغ بالريالات السعودية ما لم يذكر غير ذلك)

للسنة المنتهية في ٣١ مارس		إيضاح
٢٠١٩	٢٠٢٠	
٧٠٧,١٨٩,٧٤١	١,٦٦٨,٨٦٣,٨٤٤	٤ إيرادات
(٧٢٥,٩٥٧,٨٢٦)	(١,٣٣٢,٥١١,٥٨٧)	٥ تكلفة الإيرادات
(١٨,٧٦٨,٠٨٥)	٣٣٦,٣٥٢,٢٥٧	<b>إجمالي الربح (الخسارة)</b>
(١٤,٧٨٨,٩٨٦)	(١٢,٧٠٥,٩٤١)	٦ مصاريف عمومية وإدارية
(١١,٥١٦,١٨٣)	(٧,٦٥٧,٢٠٠)	٧ مصاريف بيع وتسويق
-	(٣,٩٢٧,٦٧٩)	١٤ مخصص الخسارة الائتمانية المتوقعة
٧٣٨,٩٠٦	٢,٥٩٩,٠٤٢	٨ إيرادات تشغيلية أخرى - بالصافي
(٤٤,٣٣٤,٣٤٨)	٣١٤,٦٦٠,٤٧٩	<b>ربح (خسارة) التشغيل</b>
(٢٨,٠١٨,٠٠٣)	(٤٨,١١٠,٤٨٧)	٩ تكاليف مالية
(٧٢,٣٥٢,٣٥١)	٢٦٦,٥٤٩,٩٩٢	<b>الربح (الخسارة) قبل الزكاة وضريبة الدخل</b>
١١٦,٨٢٩	(٤,٥٧٧,٠٢٧)	٢٣ مصروف الزكاة
٢,٩٣٥,٦٢٥	(٢٥,٠٣٩,١٤٦)	٢٣ مصروف ضريبة الدخل
(٦٩,٢٩٩,٨٩٧)	٢٣٦,٩٣٣,٨١٩	<b>ربح (خسارة) السنة</b>
(١,٣٦٢,١٩٠)	(١,٢٧٣,٣٧٠)	٢١ الخسارة الشاملة الأخرى
(٧٠,٦٦٢,٠٨٧)	٢٣٥,٦٦٠,٤٤٩	بند لن يعاد تصنيفه إلى الربح أو الخسارة إعادة قياس التزامات منافع الموظفين <b>مجموع الدخل (الخسارة) الشاملة للسنة</b>
(٠,٩١)	٣,١٢	٢٨ ربحية (خسارة) الحصة: الأساسية والمخفضة

تعتبر الإيضاحات المرفقة جزءاً لا يتجزأ من هذه القوائم المالية.

شركة ويلسبون الشرق الأوسط للأنابيب  
(شركة ذات مسؤولية محدودة)  
قائمة المركز المالي  
(جميع المبالغ بالريالات السعودية ما لم يذكر غير ذلك)

كما في ٣١ مارس		إيضاح
٢٠١٩	٢٠٢٠	
<b>الموجودات</b>		
<b>موجودات غير متداولة</b>		
٢٥٣,٥٣٧,٢٥٩	٢٢٩,٧٣٢,٦٣٦	١٠
-	٣١,٢٨٥,٠٤١	١١
٣٣١,٨٠٠	١٢٦,١٤٩	١٢
٢,٩٣٥,٦٢٥	-	٢٣
٢٥٦,٨٠٤,٦٨٤	٢٦١,١٤٣,٨٢٦	
<b>مجموع الموجودات غير المتداولة</b>		
<b>موجودات متداولة</b>		
١٩٦,١٨٠,٩٥٩	١٧٥,٧٨٣,٧٩٤	١٣
٣٥٦,١٣٧,٧٦٧	٦٤٢,٤٩٨,٦١٣	١٤
٣,١٦٨,٢٢٦	-	٢٣
١٦,٢٣٧,٤٢٠	٦٩,١٢٤,١٢٠	١٥
٥٧١,٧٢٤,٣٧٢	٨٨٧,٤٠٦,٥٢٧	
٨٢٨,٥٢٩,٠٥٦	١,١٤٨,٥٥٠,٣٥٣	
<b>مجموع الموجودات</b>		
<b>حقوق الملكية والمطلوبات</b>		
<b>حقوق الملكية</b>		
٧٦,٠٤٦,٨٧٥	٧٦,٠٤٦,٨٧٥	١٦
-	٢٠,١٧٨,٨٨٦	١٧
(٣٥,١٤٤,٩٤٩)	١٨٠,٣٣٦,٦١٤	
٤٠,٩٠١,٩٢٦	٢٧٦,٥٦٢,٣٧٥	
<b>مجموع حقوق الملكية</b>		
<b>المطلوبات</b>		
<b>مطلوبات غير متداولة</b>		
٣٧,٥٠٠,٠٠٠	-	١٨
١٠٥,٨٨٢,٣٩٦	١٠٥,٨٨٢,٣٩٦	٢٤
-	٢٥,١٠٧,٦٧٧	٢٠
-	٧٣٨,٧٧٦	٢٣
٩,٢١٧,٧٥٠	١٢,٠٣٣,١٤٠	٢١
٣٨,٣٧١,٥٠١	-	٢٢
١٩٠,٩٧١,٦٤٧	١٤٣,٧٦١,٩٨٩	
<b>مجموع المطلوبات غير المتداولة</b>		
<b>مطلوبات متداولة</b>		
٣٣٧,٩٢٨,٥٣١	١٩١,٨٢٨,٧١٠	٢٢
٧١,٦٠٣,٠٢٧	٧٠,٧٣٩,١٢٥	١٨
-	٦,٦١٦,٧٢٧	٢٠
١٨٧,١٢٣,٩٢٥	٤٣٦,٤٢٧,٧١٥	١٩
-	٢٢,٦١٣,٧١٢	٢٣
٥٩٦,٦٥٥,٤٨٣	٧٢٨,٢٢٥,٩٨٩	
٧٨٧,٦٢٧,١٣٠	٨٧١,٩٨٧,٩٧٨	
٨٢٨,٥٢٩,٠٥٦	١,١٤٨,٥٥٠,٣٥٣	
<b>مجموع المطلوبات</b>		
<b>مجموع حقوق الملكية والمطلوبات</b>		

تم اعتماد هذه القوائم المالية والتي تتضمن الإيضاحات المرفقة والموافقة على إصدارها من قبل مجلس إدارة الشركة بتاريخ ١٧ يونيو ٢٠٢٠ وتم التوقيع عليها بالنيابة عنه من قبل:



شركة ويلسون الشرق الأوسط للانابيب  
(شركة ذات مسؤولية محدودة)  
قائمة التغيرات في حقوق الملكية  
(جميع المبالغ بالريالات السعودية ما لم يذكر غير ذلك)

المجموع	شركة عزيز للمقاولات والاستثمار الصناعي	شركة فيجن العالمية للاستثمار	مصنع عزيز للانابيب الاوروبية	محورين للخدمات الصناعية	شركة ويلسون موريشوس القابضة المحودة	إيضاح
٧٦,٠٤٦,٨٧٥	-	-	٣٤,٢٢١,٠٩٤	٣,٧٩٤,٧٣٩	٣٨,٠٣١,٠٤٢	رأس المال
-	٢١,٦٧٣,٣٦٠	١٢,٥٤٧,٧٣٤	(٣٤,٢٢١,٠٩٤)	-	-	١ أبريل ٢٠١٨ و ٣١ مارس ٢٠١٩
٧٦,٠٤٦,٨٧٥	٢١,٦٧٣,٣٦٠	١٢,٥٤٧,٧٣٤	-	٣,٧٩٤,٧٣٩	٣٨,٠٣١,٠٤٢	تغيير في الشركاء
٢٥,٦٠٩,١٨٦	-	-	١١,٥٢٤,١٣٤	١,٢٧٧,٨٩٨	١٢,٨٠٧,١٥٤	احتياطي نظامي
(٥,٦٠٩,١٨٦)	-	-	(١١,٥٢٤,١٣٤)	(١,٢٧٧,٨٩٨)	(١٢,٨٠٧,١٥٤)	١ أبريل ٢٠١٨
-	-	-	-	-	-	تحويل إلى الأرباح المتبقية
-	-	-	-	-	-	٣١ مارس ٢٠١٩
٢٠,١٧٨,٨٨٦	٥,٧٥٠,٩٨٣	٢,٣٢٩,٥١٦	-	١,٠٠٦,٩٢٦	١٠,٠٩١,٤٦١	تحويل من أرباح متبقية
٢٠,١٧٨,٨٨٦	٥,٧٥٠,٩٨٣	٢,٣٢٩,٥١٦	-	١,٠٠٦,٩٢٦	١٠,٠٩١,٤٦١	٣١ مارس ٢٠٢٠
٩,٩٠٧,٩٥٢	-	-	(٤١٥,٤٧٧)	(١,٩٨,٨٢٥)	١٠,٥٢٢,٢٥٤	أرباح متبقية (فصلت متراكمة)
(٧٢,٣٥٢,٣٥١)	-	-	(٣٢,٥٥٨,٥٥٨)	(٣,١١٠,٣٨٢)	(٣٦,١٨٣,٤١١)	١ أبريل ٢٠١٨
(١,٣١٢,١٩٠)	-	-	(٦١٢,٩٨٦)	(٦٧,٩٧٣)	(٦٨١,٢٣١)	الحسارة قبل الزكاة وضرورية الدخل
٢,٥٢,٤٥٤	-	-	١٠٥,١٢٧	١١,٦٦٢	٢,٩٣٥,٦٢٥	مصرف الزكاة وضرورية الدخل للسنة
٢٥,٦٠٩,١٨٦	-	-	١١,٥٢٤,١٣٤	١,٢٧٧,٨٩٨	١٢,٨٠٧,١٥٤	مصرف الزكاة وضرورية الدخل
(٣٥,١٤٤,٩٤٩)	-	-	(٢١,٩٥٧,٧٢٠)	(٢,٥٨٧,٦٢٠)	(١٠,٥٩٩,٦٠٩)	تحويل من احتياطي نظامي
٩٨,٨٥٣,٠١٩	-	-	٤٤,٤٨٣,٨٥٨	٤,٩٣٢,٧٦٦	٤٩,٤٣٦,٣٩٥	٣١ مارس ٢٠١٩
(١١,٢٨٢,٥٢٨)	-	-	(١,٢٥٥,٩٧٥)	(١٢٩,٢٧٤)	(٩,٨٨٧,٧٧٩)	الربح قبل الزكاة وضرورية الدخل للفترة
-	-	-	-	-	-	من ١ أبريل ٢٠١٩ إلى ٣١ أكتوبر ٢٠١٩
-	-	-	-	-	-	مصرف الزكاة وضرورية الدخل للفترة
-	-	-	-	-	-	من ١ أبريل ٢٠١٩ إلى ٣١ أكتوبر ٢٠١٩
٥٢,٤٢٥,٥٤٢	-	-	٢١,٢٧٠,١٦٣	٢,٢٠٥,٨٧٢	٢٨,٩٤٩,٥٠٧	الدخل المتكامل الآخر للفترة
(تضمنة)	-	-	-	-	-	من ١ أبريل ٢٠١٩ إلى ٣١ أكتوبر ٢٠١٩

شركة ويلسون الشرق الأوسط للانابيب  
(شركة ذات مسؤولية محدودة)  
قائمة التغيرات في حقوق الملكية (تتمة)  
(جميع المبالغ بالريالات السعودية ما لم يذكر غير ذلك)

شركة ويلسون موريشوس القابضة المحدودة	مصنع عزيز للأنايب الأوروبية	شركة عزيز للأنايب شركة فجون العالمية للإستثمار	شركة عزيز للمقاولات والإستثمار الصناعي	المجموع	إيضاح
-	(٢١,٢٧٠,١٢٣)	٧,٧٩٩,٠٦٠	١٣,٤٧١,١٠٣	-	١٦
٨٣,٨٦٥,٢٥٦	-	٢٧,٦٧٠,٠٠١	٤٧,٧٩٣,٦٣٧	١٦٧,٢٦٢,٩٧٣	
(٦٣٦,٨١٢)	-	(٢١٠,١٠٧)	(٣٢٢,٩١٠)	(١,٢٧٣,٨٣٠)	٢١
(١٥١,٥١,٨٦٧)	-	(١,٠٥٠,١٩٧)	(١,٨١٣,٩٧٦)	(٣,٤٧٦,٠٥٠)	٢٣
(١٠٠,٩١,٤٦١)	-	(٣,٣٢٩,٥١٢)	(٥,٧٥٠,٩٨٣)	(١٠,٠١٢,٩٧٦)	١٧
٨٦,٩٣٤,٦٢٣	-	٣٠,٨٧٩,٢٤١	٥٣,٣٣٦,٨٧١	١٨٠,١٥٠,٧٧٥	
١٣٥,٠٥٧,١٢٦	-	٤٦,٧٥٦,٤٩١	٨٠,٧٦١,٢١٤	٢٦٢,٥٦٥,٣٣١	
٢٧,٤٣١,٤٣٣	١٣,٢٦٣,٣٧٤	-	-	٤٠,٦٩٥,٢٠٧	
١٣٥,٠٥٧,١٢٦	١٣,٢٦٣,٣٧٤	٤٦,٧٥٦,٤٩١	٨٠,٧٦١,٢١٤	٢٦٢,٥٦٥,٣٣١	

أرباح مبقاة (خسائر مترجمة) (تتمة)

تغيير في الشركة  
الربح قبل الزكاة وضريبة الدخل للفترة  
من ١ نوفمبر ٢٠١٩ إلى ٣١ مارس ٢٠٢٠  
الخسارة الشاملة الأخرى للفترة  
من ١ نوفمبر ٢٠١٩ إلى ٣١ مارس ٢٠٢٠  
مصرف الزكاة وضريبة الدخل للفترة  
من ١ نوفمبر ٢٠١٩ إلى ٣١ مارس ٢٠٢٠  
تحويل إلى احتياطي نظامي  
٣١ مارس ٢٠٢٠

مجموع حقوق الملكية

٣١ مارس ٢٠٢٠

٣١ مارس ٢٠١٩

تعتبر الإيضاحات المرفقة جزءاً لا يتجزأ من هذه القوائم المالية.

شركة ويلسون الشرق الأوسط للأنايب  
 (شركة ذات مسؤولية محدودة)  
 قائمة التدفقات النقدية  
 (جميع المبالغ بالريالات السعودية ما لم يذكر غير ذلك)

السنة المنتهية في ٣١ مارس		إيضاح
٢٠١٩	٢٠٢٠	
(٧٢,٣٥٢,٣٥١)	٢٦٦,٥٤٩,٩٩٢	التدفقات النقدية من الأنشطة التشغيلية
٢٥,٩٥٥,٤١١	٣٣,٥٩٣,٨٩٤	الربح (الخسارة) قبل الزكاة وضريبة الدخل
٢١٢,٤٤٩	٢١٥,٦٥١	تعديلات لـ:
(٦٤,١٤٥)	(٣٦,٤٥١)	استهلاك
-	(١١٦,٦١٩)	إطفاء
(٣٣١,٦٥٥)	٣,٧٣١,٣٩١	ربح من بيع ممتلكات ومعدات
-	٣,٩٢٧,٦٧٩	ربح من الإنهاء المبكر لمطلوبات إيجارية
٢٨,٠١٨,٠٠٣	٤٨,١١٠,٤٨٧	مخصص (عكس) مخزون متقدم
١,١٦٩,٣٦٠	١,٦٣١,١٥٠	مخصص الخسارة الائتمانية المتوقعة
(١٣٩,٠٥٨,٣٣٤)	١٦,٦٦٥,٧٧٤	تكاليف مالية
(٢٧٢,١٥٥,٧٩٤)	(٢٩٠,٢٨٨,٥٢٥)	مخصص التزامات منافع الموظفين
٢٦٢,٠٠٧,٥٧٦	(١٨٤,٨٢٧,٣٧١)	التغيرات في الموجودات والمطلوبات التشغيلية:
(١٦٦,٥٩٩,٤٨٠)	(١٠٠,٨٤٢,٩٤٨)	نقص (زيادة) في المخزون
(٢١,١٢٣,٥١٤)	(٤٦,٨٥٠,٦٩١)	زيادة في ذمم مدينة تجارية وذمم مدينة أخرى
(١٦٧,٧١٠)	(٤٧٠,٨٨٠)	(النقص) الزيادة في ذمم دائنة تجارية وذمم دائنة أخرى
-	(١٥٩,٨٣٤)	النقد المستخدم في العمليات
(١٨٧,٨٩٠,٧٠٤)	(١٤٨,٣٢٤,٣٥٣)	تكاليف مالية مدفوعة
		التزامات منافع موظفين مدفوعة
		زكاة وضريبة دخل مدفوعة
		صافي التدفقات النقدية الصادرة من الأنشطة التشغيلية
(٢٣,٤٦٧,٩٧٩)	(٢,٩١٩,٤٨٩)	التدفقات النقدية من الأنشطة الاستثمارية
(٣٩,٥٢٩)	(١٠,٠٠٠)	مدفوعات لشراء ممتلكات ومصنع ومعدات
٦٩,٥٠٥	٣٦,٤٥١	مدفوعات لشراء موجودات غير ملموسة
(٢٣,٤٣٨,٠٠٣)	(٢,٨٩٣,٠٣٨)	متحصلات من بيع ممتلكات ومعدات
		صافي التدفقات النقدية الصادرة من الأنشطة الاستثمارية
١٨٧,١٢٣,٩٢٥	٢٤٧,٩١٧,٨٩١	التدفقات النقدية من الأنشطة التمويلية
(١٨,٧٥٠,٠٠٠)	(٣٧,٥٠٠,٠٠٠)	تغيرات في اقتراضات قصيرة الأجل
-	(٦,٣١٣,٨٠٠)	تسديدات اقتراضات طويلة الأجل
١٦٨,٣٧٣,٩٢٥	٢٠٤,١٠٤,٠٩١	تسديدات المطلوبات الإيجارية
(٤٢,٩٥٤,٧٨٢)	٥٢,٨٨٦,٧٠٠	صافي التدفقات النقدية الواردة من الأنشطة التمويلية
٥٩,١٩٢,٢٠٢	١٦,٢٣٧,٤٢٠	صافي التغير في النقد وما يماثله
١٦,٢٣٧,٤٢٠	٦٩,١٢٤,١٢٠	نقد وما يماثله في بداية السنة
		نقد وما يماثله في نهاية السنة

أنشطة استثمارية وتمويلية غير نقدية:  
 إثبات موجودات حق الاستخدام والمطلوبات الإيجارية المقابلة  
 (انظر الإيضاحات ١-٢ و ٣-١١ و ٢٠)

تعتبر الإيضاحات المرفقة جزءاً لا يتجزأ من هذه القوائم المالية.

شركة ولسبون الشرق الأوسط للأنايب  
(شركة ذات مسؤولية محدودة)  
إيضاحات حول القوائم المالية للسنة المنتهية في ٣١ مارس ٢٠٢٠  
(جميع المبالغ بالريالات السعودية ما لم يذكر غير ذلك)

١ معلومات عامة

يتمثل النشاط الرئيسي لشركة ولسبون الشرق الأوسط للأنايب ("الشركة") في تصنيع وبيع الأنايب الفولاذية اللولبية.

إن الشركة هي شركة ذات مسؤولية محدودة مرخصة بموجب ترخيص استثمار أجنبي رقم ١٢١٠٣١١١٨٩٩٢ الصادر عن وزارة الاستثمار (سابقاً "الهيئة العامة للاستثمار في المملكة العربية السعودية") بتاريخ ٢٢ رجب ١٤٣١ هـ (٤ يوليو ٢٠١٠) وتعمل بموجب سجل تجاري رقم ٢٠٥٠٠٧١٥٢٢ صادر في الدمام بتاريخ ٢٢ رجب ١٤٣١ هـ (٤ يوليو ٢٠١٠). إن عنوان الشركة المسجل هو ص. ب ١٢٩٤٣، الدمام ٣١٤٨٣، المملكة العربية السعودية.

بتاريخ ٢٤ نوفمبر ٢٠١٩، أوصى مجلس إدارة الشركة ("مجلس الإدارة") ببدء الإجراءات النظامية لتقديم الاكتتاب العام الأولي للشركة ("الاكتتاب العام") إلى الجهات التنظيمية ذات الصلة في المملكة العربية السعودية. كما في ٣١ مارس ٢٠٢٠، خضع الاكتتاب العام لموافقات مختلفة بما في ذلك موافقة الشركاء في الشركة.

أوصى مجلس إدارة الشركة في اجتماعه المنعقد في ٢٤ نوفمبر ٢٠١٩ بدمج الشركة مع شركة ولسبون ميدل ابست لتطيين وتغليف الأنايب، وهي شركة ذات مسؤولية محدودة مسجلة في المملكة العربية السعودية ومملوكة من قبل شركاء الشركة بنفس نسبة الملكية ("سيطرة مشتركة").

بعد ٣١ مارس ٢٠٢٠ وبناءً على توصية مجلس الإدارة، وقع الشركاء في الشركة اتفاقية في ١٤ مايو ٢٠٢٠، حيث تم بموجبها الاتفاق على دمج عمليات ولسبون ميدل ابست لتطيين وتغليف الأنايب وجميع موجوداتها وحقوقها ومطلوباتها والتزاماتها مع شركة ولسبون الشرق الأوسط للأنايب المحدودة. بموجب شروط الاتفاقية المذكورة أعلاه وحيث أن كل من الشركة وشركة ولسبون ميدل ابست لتطيين وتغليف الأنايب تحت السيطرة المشتركة، فلا يوجد أي مقابل سيتم دفعه وسيتم تحويل القيم الدفترية للموجودات والمطلوبات الخاصة بشركة ولسبون ميدل ابست لتطيين وتغليف الأنايب إلى ولسبون الشرق الأوسط للأنايب المحدودة في تاريخ سريان الدمج. كانت الإجراءات النظامية المتعلقة بانشطة الدمج قيد التنفيذ كما في تاريخ الموافقة على هذه القوائم المالية.

في إطار الاستجابة لانتشار وباء فيروس كورونا المستجد (كوفيد-١٩) في دول مجلس التعاون الخليجي والمناطق الأخرى التي تعمل فيها الشركة وما ترتب على ذلك من تعطيل للأنشطة الاجتماعية والاقتصادية في تلك الأسواق، قامت إدارة الشركة بشكل استباقي بتقييم آثاره على عملياتها واتخذت حزمة من التدابير الاستباقية والوقائية بما في ذلك تفعيل فريق إدارة الأزمات والعمليات المرتبطة بها من أجل:

- ضمان صحة وسلامة موظفيها ومقاوليها وكذلك المجتمع المحلي الذي تعمل فيه.
- التخفيف من آثار الوباء على عملياتها وتوريد المنتجات للسوق.

ومع هذه التحديات، نجحت الشركة في الحفاظ على عمليات مستقرة أثناء فترات انقطاع الطلب المحدود للحفاظ على تدفق المنتجات إلى السوق. تعتقد إدارة الشركة أن وباء فيروس كورونا المستجد (كوفيد-١٩)، بمفرده، له آثار جوهريّة مباشرة محدودة على النتائج المدرجة في تقرير الشركة للسنة المنتهية في ٣١ مارس ٢٠٢٠. تواصل إدارة الشركة مراقبة الوضع عن كثب.

٢ ملخص السياسات المحاسبية الهامة

أهم السياسات المحاسبية المطبقة في إعداد القوائم المالية للشركة تم إدراجها أدناه. تم تطبيق السياسات المحاسبية بشكل منظم على جميع السنوات المعروضة، باستثناء سياسة عقود الإيجار التي تم تغييرها بسبب تطبيق المعيار المحاسبي الجديد، المعيار الدولي للتقرير المالي رقم ١٦ "عقود الإيجار" كما هو موضح في الإيضاح رقم ٢-١-٣.

شركة ويلسبون الشرق الأوسط للأتابيب  
(شركة ذات مسؤولية محدودة)  
إيضاحات حول القوائم المالية للسنة المنتهية في ٣١ مارس ٢٠٢٠  
(جميع المبالغ بالريالات السعودية ما لم يذكر غير ذلك)

٢ ملخص السياسات المحاسبية الهامة (تتمة)

١-٢ أسس الإعداد

١-١-٢ بيان الالتزام

أعدت هذه القوائم المالية للشركة طبقاً للمعايير الدولية للتقرير المالي المعتمدة في المملكة العربية السعودية والمعايير والإصدارات الأخرى الصادرة عن الهيئة السعودية للمحاسبين القانونيين.

٢-١-٢ مبدأ التكلفة التاريخية

أعدت هذه القوائم المالية طبقاً لمبدأ التكلفة التاريخية باستثناء ما تتطلبه المعايير الدولية للتقرير المالي من أسس قياس أخرى كما هو مفصّل عنه في السياسات المحاسبية ذات الصلة.

٣-١-٢ المعايير الجديدة والمعدّلة المطبقة من قبل الشركة

طبقت الشركة المعايير والتعديلات التالية لأول مرة على فترات تقاريرها التي تبدأ في أو بعد ١ أبريل ٢٠١٩.

تعديلات على المعيار الدولي للتقرير المالي رقم ٩ "الأدوات المالية"، على تعديل المطلوبات المالية

يتم تطبيق هذا التعديل عند تعديل الالتزام المالي المقاس بالتكلفة المطفأة دون أن ينتج عن ذلك إلغاء الإثبات، يجب إثبات الربح أو الخسارة فوراً ضمن الربح أو الخسارة. يتم احتساب الربح أو الخسارة على أنها الفرق بين التدفقات النقدية التعاقدية الأصلية والتدفقات النقدية المعدلة المخصصة باستخدام معدل الفائدة الفعلي الأصلي. هذا يعني أنه لا يجوز توزيع الفرق على العمر المتبقي للأداة والذي قد يكون تغييراً في الممارسة عن معيار المحاسبة الدولي رقم ٣٩. لم يتم تحديد أثر جوهري لذلك.

التحسينات السنوية على المعايير الدولية للتقرير المالي ٢٠١٥ - ٢٠١٧

تتضمن هذه التعديلات تغييرات طفيفة على معيار المحاسبة الدولي رقم ٢٣، "تكاليف الاقتراض" - تعامل الشركة أي اقتراض طويل الأجل يتم في الأصل لتطوير أصل مؤهل عندما يكون الأصل جاهزاً للاستخدام المقصود أو البيع كجزء من الاقتراضات العامة. لم يتم تحديد أي أثر جوهري لذلك.

تعديلات على معيار المحاسبة الدولي رقم ١٩ "منافع الموظفين" على تعديل الخطة أو تقليصها أو تسويتها

تتطلب هذه التعديلات من المنشأة:

- استخدام افتراضات محدثة لتحديد تكلفة الخدمة الحالية وصافي الفائدة لباقي الفترة التالية لتعديل الخطة أو تقليصها أو تسويتها.
  - إثبات أي انخفاض في الفائض ضمن الربح أو الخسارة كجزء من تكلفة الخدمة السابقة، أو ضمن الربح أو الخسارة الناتجة عن التسوية، حتى لو لم يكن هذا الفائض مثبتاً سابقاً بسبب تأثير الحد الأعلى للموجودات.
- لم يتم تحديد أي أثر جوهري لذلك.

تفسير لجنة تفسيرات المعايير الدولية للتقرير المالي رقم ٢٣، "عدم التأكد بشأن معالجات ضريبة الدخل"

يوضح تفسير لجنة تفسيرات المعايير الدولية للتقرير المالي كيفية تطبيق متطلبات الإثبات والقياس لمعيار المحاسبة الدولي رقم ١٢ "ضرائب الدخل" عندما يكون هناك عدم يقين بشأن معالجات ضريبة الدخل. أوضح تفسير لجنة تفسيرات المعايير الدولية للتقرير المالي سابقاً أن معيار المحاسبة الدولي رقم ١٢، وليس "معيار المحاسبة الدولي رقم ٣٧ - المخصصات والمطلوبات المحتملة والموجودات المحتملة"، ينطبق على محاسبة أوجه عدم التأكد بشأن معالجات ضريبة الدخل.

ويشرح تفسير لجنة تفسيرات المعايير الدولية للتقرير المالي رقم ٢٣ كيفية إثبات وقياس موجودات ومطلوبات ضريبة الدخل الحالية والمؤجلة عندما يكون هناك عدم تأكد بشأن معالجة الضريبة. كما أن المعالجة الضريبية غير المؤكدة هي أي معالجة ضريبية يتم تطبيقها من قبل منشأة حيث يوجد حالة عدم تأكد بشأن ما إذا كان سيتم قبول هذه المعالجة من قبل الهيئة الضريبية.

شركة ويلسون الشرق الأوسط للأتابيب  
(شركة ذات مسؤولية محدودة)  
إيضاحات حول القوائم المالية للسنة المنتهية في ٣١ مارس ٢٠٢٠  
(جميع المبالغ بالريالات السعودية ما لم يذكر غير ذلك)

٢ ملخص السياسات المحاسبية الهامة (تتمة)

١-٢ أسس الإعداد (تتمة)

٣-١-٢ المعايير الجديدة والمعدلة المطبقة من قبل الشركة (تتمة)

تفسير لجنة تفسيرات المعايير الدولية للتقرير المالي رقم ٢٣ - "عدم التأكد بشأن معالجات ضريبة الدخل" (تتمة)

ينطبق تفسير لجنة تفسيرات المعايير الدولية للتقرير المالي رقم ٢٣ على جميع جوانب المحاسبة عن ضريبة الدخل عند وجود حالة من عدم اليقين فيما يتعلق بمعالجة بند ما، بما في ذلك الربح أو الخسارة الخاضعة للضريبة والأوعية الضريبية للموجودات والمطلوبات والخسائر الضريبية ومعدلات الائتمان ومعدلات الضريبة. كما قامت الشركة بتقييم أثر تطبيق التفسير المتعلق بعدم اليقين في معالجات ضريبة الدخل وأدرجت التعديلات ذات الصلة في القوائم المالية. لم يتم تحديد أثر جوهري لذلك.

تطبيق المعيار الدولي للتقرير المالي رقم ١٦

(أ) نهج وأثر التحول

طبقت الشركة المعيار الدولي للتقرير المالي رقم ١٦ من ١ أبريل ٢٠١٩، باستخدام طريقة التعديل بأثر رجعي، ولم يتم تعديل الأرقام المقارنة لفترة التقرير ٣١ مارس ٢٠١٩ وفقاً لما هو مسموح به بموجب أحكام التحول المحددة في المعيار الدولي للتقرير المالي رقم ١٦. وبذلك يتم إثبات إعادة التصنيفات والتعديلات الواقعة نتيجة قواعد الإيجار الجديدة في قائمة المركز المالي في ١ أبريل ٢٠١٩.

عند تطبيق المعيار الدولي للتقرير المالي رقم ١٦، قامت الشركة بإثبات المطلوبات الإيجارية المتعلقة بعقود الإيجار، والتي سبق تصنيفها على أنها "عقود إيجار تشغيلية" بموجب مبادئ معيار المحاسبة الدولي رقم ١٧ "عقود الإيجار". تم قياس هذه المطلوبات بالقيمة الحالية لمدفوعات الإيجار المتبقية، مخصصة باستخدام معدل الاقتراض الإضافي للشركة كما في ١ أبريل ٢٠١٩. ويعتبر الجانب المتساوي والمقابل للمطلوبات الإيجارية التي يتم احتسابها موجودات حق الاستخدام. وبناءً على ذلك، لا يوجد أي تعديل مقابل العجز المتراكم الافتتاحي كما في تاريخ التحول، أي ١ أبريل ٢٠١٩. بلغ المتوسط المرجح لمعدل الاقتراض الإضافي المطبق على المطلوبات الإيجارية ٤,٥٠٪ في ١ أبريل ٢٠١٩.

نتج عن تطبيق المعيار الدولي للتقرير المالي رقم ١٦ إثبات موجودات حق الاستخدام ومطلوبات إيجارية بمبلغ ٣٨,٦ مليون ريال سعودي كما في ١ أبريل ٢٠١٩. عند تطبيق المعيار الدولي للتقرير المالي رقم ١٦ لأول مرة، لم تستخدم الشركة أي وسيلة عملية يسمح بها المعيار.

(ب) يتم بيان تسويات ارتباطات عقود الإيجار التشغيلية كما في ٣١ مارس ٢٠١٩ كما يتم إثبات المطلوبات الإيجارية كما في ١ أبريل ٢٠١٩ كما يلي:

ريال سعودي	
١٧,١٩٨,١٧٢	ارتباطات عقود الإيجار التشغيلي المفصح عنها كما في ٣١ مارس ٢٠١٩
٢٧,٣٠٥,٧٦٤	التعديل الناتج عن تقييم عقود الإيجار بموجب المعيار الدولي للتقرير المالي رقم ١٦
(٥,٩١٩,٩٥٢)	ناقصاً: أثر الخصم باستخدام معدل الاقتراض الإضافي للشركة في تاريخ التطبيق المبني
٣٨,٥٨٣,٩٨٤	مطلوبات إيجارية مثبتة كما في ١ أبريل ٢٠١٩
وتتمثل في:	
٦,٥٠٥,٨٠٠	الجزء المتداول من مطلوبات إيجارية
٣٢,٠٧٨,١٨٥	الجزء غير المتداول من المطلوبات الإيجارية
٣٨,٥٨٣,٩٨٤	

٤-١-٢ المعايير الصادرة ولكنها غير سارية المفعول

لقد تم نشر بعض المعايير والتفسيرات المحاسبية الجديدة التي لا تعد إلزامية لفترات التقرير في ٣١ مارس ٢٠٢٠ ولم تقوم الشركة بتطبيقها بشكل مبكر. ومن غير المتوقع لهذه المعايير أن يكون لها تأثيراً جوهرياً في فترات التقرير الحالية أو المستقبلية وعلى المعاملات المستقبلية المنظورة.

شركة ويلسون الشرق الأوسط للأنايب  
(شركة ذات مسؤولية محدودة)  
إيضاحات حول القوائم المالية للسنة المنتهية في ٣١ مارس ٢٠٢٠  
(جميع المبالغ بالريالات السعودية ما لم يذكر غير ذلك)

## ٢ ملخص السياسات المحاسبية الهامة (تتمة)

### ٢-٢ إيرادات

تقاس الإيرادات من بيع البضائع بالقيمة العادلة للمقابل النقدي الذي تم تحصيله أو القابل للتحويل بالصادق من المرتجعات والمخصصات والخصومات التجارية من بيع البضائع في سياق العمل الاعتيادي لأنشطة الشركة. تقوم الشركة بإثبات الإيرادات عندما يتم نقل السيطرة على البضائع، أو عندما يتم تسليم البضائع للعميل، ويتمتع العميل بحرية في استخدام أو بيع هذه البضائع، وألا يكون هناك التزام غير مستوفى بما يؤثر على قبول العميل للبضائع. ويتم التسليم عندما يتم قبول هذه البضائع من قبل العميل من خلال مستندات فحص تابعة لجهة مستقلة وإشعارات لإصدار المواد، وتحويل مخاطر التقادم والخسائر إلى العميل، قام العميل بقبول البضائع وفقاً لعقد البيع أو مع انقضاء أحكام القبول أو أن يكون لدى الشركة دليل موضوعي على استيفاء جميع معايير القبول.

يتم إثبات الذمم المدينة عندما يتم تسليم البضائع أو إقرارها من قبل العميل لأن هذه هي النقطة الزمنية التي يكون فيها هذا المبلغ غير مشروط لأنه لا يلزم سوى مرور الوقت قبل أن يتم السداد.

ليس لدى الشركة أي عقود تكون فيها الفترة بين نقل البضائع المصرح بها إلى العميل والمسددة من قبل العميل أكثر من سنة واحدة. ونتيجة لذلك، لا تقوم الشركة بتعديل أي من أسعار المعاملات مقابل القيمة الزمنية للنقود.

### ٣-٢ العملات الأجنبية

#### (أ) العملة الوظيفية وعملة العرض

إن البنود المدرجة في القوائم المالية للشركة يتم قياسها باستخدام عملة البيئة الاقتصادية الرئيسية التي تعمل فيها الشركة ("العملة الوظيفية"). يتم عرض القوائم المالية بالريال السعودي وهو عملة العرض والعملة الوظيفية للشركة.

#### (ب) معاملات وأرصدة

يتم تحويل المعاملات التي تتم بالعملات الأجنبية إلى الريال السعودي على أساس أسعار الصرف السائدة في تواريخ تلك المعاملات. يتم إثبات أرباح وخسائر صرف العملات الأجنبية الناتجة عن تسوية تلك المعاملات وكذلك الناتجة عن تحويل الموجودات والمطلوبات النقدية بالعملات الأجنبية عدا عن الريال السعودي على أساس أسعار صرف العملات السائدة كما في نهاية الفترة ضمن الربح أو الخسارة.

يتم تحويل البنود غير النقدية التي تقاس من حيث تكلفتها التاريخية بالعملة الأجنبية باستخدام أسعار الصرف في تواريخ المعاملات الأولية.

### ٤-٢ زكاة وضرائب

طبقاً لأنظمة الهيئة العامة للزكاة والدخل ("الهيئة")، تخضع الشركة للزكاة عن الملكية العائدة للشريك السعودي ولضريبة الدخل عن الملكية العائدة للشريك الأجنبي في الشركة. يتم تحميل مخصصات الزكاة وضريبة الدخل على الربح أو الخسارة للسنة. يتم إثبات المبالغ الإضافية، إن وجدت، عندما تتم المطالبة بالسداد. إضافة إلى ذلك، يتم عرض مبالغ مصاريف الزكاة وضريبة الدخل للسنة في قائمة حقوق الملكية طبقاً للتوجيهات الصادرة عن الهيئة السعودية للمحاسبين القانونيين للشركات ذات الملكية المشتركة بما يتماشى مع الشروط المتفق عليها بين شركاء الشركة.

يتم تعديل ضريبة الدخل على أساس معدل ضريبة الدخل المطبق بالتغيرات في الموجودات والمطلوبات الضريبية المؤجلة المتعلقة بالفروقات المؤقتة وخسائر الضريبة غير المستخدمة. ويتم تجنب مخصص ضريبة الدخل المؤجلة بالكامل، على الفروقات المؤقتة الناشئة فيما بين الأوعية الضريبية للموجودات والمطلوبات وقيمها الدفترية. كما لا يتم إثبات ضريبة الدخل المؤجلة إذا كانت ناشئة عن الإثبات المبدئي بأصل أو التزام في معاملة غير معاملات تجميع المنشآت والتي لا تؤثر، خلال وقت المعاملة، على الأرباح أو الخسائر المحاسبية أو الأرباح أو الخسائر الخاضعة للضريبة. يتم تحديد ضريبة الدخل المؤجلة باستخدام معدلات الضرائب (والأنظمة) التي يتم سنها أو المطبقة فعلياً في نهاية فترة التقرير والتي يتوقع سريانها في حالة إثبات الأصل ذي الصلة بضريبة الدخل المؤجلة أو تسوية التزام ضريبة الدخل المؤجلة.

شركة ويلسون الشرق الأوسط للأنايب  
(شركة ذات مسؤولية محدودة)  
إيضاحات حول القوائم المالية للسنة المنتهية في ٣١ مارس ٢٠٢٠  
(جميع المبالغ بالريالات السعودية ما لم يذكر غير ذلك)

## ٢ ملخص السياسات المحاسبية الهامة (تتمة)

### ٤-٢ الزكاة والضرائب (تتمة)

يتم إثبات موجودات الضريبة المؤجلة إذا كان من المحتمل أن المبالغ الخاضعة للضريبة في المستقبل سوف تكون متاحة والتي على أساسها يمكن الاستفادة من الفروق والخسائر المؤقتة.

يتم إجراء المقاصة بين موجودات ومطلوبات ضريبة الدخل المؤجلة عند وجود حق نافذ نظاماً لإجراء مقاصة بين موجودات ومطلوبات الضريبة المتداولة وعندما تكون أرصدة الضريبة المؤجلة ترتبط بنفس الجهة الضريبية. ويتم إجراء المقاصة بين موجودات ومطلوبات الضريبة المتداولة عند وجود حق نافذ نظاماً للمنشأة لإجراء المقاصة ويكون لديها نية التسوية على أساس صافي المبلغ أو تحقيق الأصل وتسوية الالتزام في نفس الوقت.

كما تقوم الشركة باستقطاع ضريبة الدخل على بعض المعاملات مع الأطراف غير المقيمين في المملكة العربية السعودية، بما في ذلك توزيعات الأرباح المستحقة للشريك الأجنبي، وذلك وفقاً لنظام ضريبة الدخل السعودي.

### ٥-٢ ممتلكات ومصنع ومعدات

تظهر الممتلكات والمصنع والمعدات بالتكلفة التاريخية ناقصاً الاستهلاك المتراكم والخسائر المتراكمة للانخفاض في القيمة، إن وجدت. وتتضمن التكلفة التاريخية النفقات العائدة مباشرة لاقتناء البنود.

تدرج التكاليف اللاحقة ضمن القيمة الدفترية للموجودات أو يتم إثباتها كموجودات منفصلة، حسب ما هو ملائم، فقط عندما يكون من المحتمل أن تتدفق إلى الشركة منافع اقتصادية مستقبلية مرتبطة بالبنود ويكون بالإمكان قياس تكلفة هذا البنود بشكل موثوق. يتم إلغاء إثبات القيمة الدفترية لأي من العناصر التي تم المحاسبة عنها كموجودات منفصلة عند استبدالها. وتقيد الإصلاحات والصيانة الأخرى في الربح أو الخسارة خلال فترة التقرير التي يتم تكبدها فيها.

يتم احتساب استهلاك الممتلكات والمصنع والمعدات بعد خصم قيمتها المتبقية المقدرة لتوزيع تكلفتها بطريقة القسط الثابت على مدى الأعمار الإنتاجية المقدرة للموجودات. يتم تحميل مصاريف الاستهلاك في الربح أو الخسارة ضمن فئة المصاريف بما يتماشى مع وظيفة الممتلكات والمصنع والمعدات.

تتم مراجعة القيم المتبقية والأعمار الإنتاجية للموجودات وتعديلها إذا كان ذلك مناسباً في نهاية كل فترة تقرير سنوية. يتم تخفيض القيمة الدفترية للأصل على الفور إلى المبلغ القابل للاسترداد، وذلك في حالة زيادة القيمة الدفترية للأصل عن قيمته المقدرة القابلة للاسترداد.

تحدد أرباح وخسائر الاستيعادات بمقارنة المتحصلات مع القيم الدفترية. وتدرج في الربح أو الخسارة. إن قطع الغيار الرئيسية مؤهلة لإثباتها ضمن الممتلكات والمصنع والمعدات عندما تتوقع الشركة أن يتم استخدامها خلال أكثر من سنة. يتم التحويل إلى فئة الموجودات التشغيلية ذات الصلة عندما تكون هذه البنود متاحة للاستخدام.

يتم رسمة الموجودات قيد الإنشاء أو التطوير في حساب الأعمال الرأسمالية قيد التنفيذ. ويتم نقل الموجودات قيد الإنشاء أو التطوير إلى الفئة المناسبة للممتلكات والمصنع والمعدات، وذلك عند إيصال الموجودات إلى موقعها و / أو وضعها لللازمين لاستخدامها على الوجه المقصود منها من قبل الإدارة. إن تكلفة أي بند من بنود الأعمال الرأسمالية قيد التنفيذ تشمل سعر الشراء وتكاليف الإنشاء/ التطوير وأي تكاليف أخرى عائدة مباشرة إلى إنشاء أو اقتناء أي بند من بنود الأعمال الرأسمالية قيد التنفيذ لاستخدامها على الوجه المقصود من قبل الإدارة. ولا يتم تحميل الاستهلاك على الأعمال الرأسمالية قيد التنفيذ.



شركة ويلسون الشرق الأوسط للأتابيب  
(شركة ذات مسؤولية محدودة)  
إيضاحات حول القوائم المالية للسنة المنتهية في ٣١ مارس ٢٠٢٠  
(جميع المبالغ بالريالات السعودية ما لم يذكر غير ذلك)

٢ ملخص السياسات المحاسبية الهامة (تتمة)

٦-٢ عقود الإيجار

١-٦-٢ السياسة المحاسبية المطبقة من ١ أبريل ٢٠١٩

تقوم الشركة بتقييم ما إذا كان العقد يُعد، أو يتضمن، عقد إيجار، عند بدء العقد. وتقوم الشركة بإثبات موجودات حق الاستخدام والتزام الإيجار المقابل فيما يتعلق بجميع اتفاقيات الإيجار التي تكون فيها الشركة هي المستأجر، باستثناء عقود الإيجار قصيرة الأجل (المعروفة على أنها عقود إيجار مدتها ١٢ شهراً أو أقل) وعقود إيجار الموجودات ذات القيمة المنخفضة. بالنسبة لعقود الإيجار هذه، تثبت الشركة مدفوعات الإيجار كمصاريف تشغيلية على أساس القسط الثابت على مدى فترة عقد الإيجار ما لم يكن هناك أساس منتظم آخر أكثر تمثيلاً للنمط الزمني الذي يتم فيه استهلاك المنافع الاقتصادية من الأصل المؤجر.

#### مطلوبات إيجارية

يتم قياس التزام الإيجار مبدئياً بالقيمة الحالية الصافية لمدفوعات الإيجار التي لم يتم دفعها في تاريخ البدء. يتم خصم مدفوعات الإيجار باستخدام معدل الفائدة الضمني في عقد الإيجار. إذا كان هذا المعدل لا يمكن تحديده بسهولة، كما هو الوضع عامةً مع عقود إيجار الشركة، عندها يتم استخدام معدل الاقتراض الإضافي للمستأجر، حيث يمثل المعدل الذي يجب على المستأجر الفردي سداه لاقتراض المبالغ الضرورية للحصول على موجودات ذات قيمة مماثلة لموجودات حق الاستخدام في بيئة اقتصادية مماثلة بأحكام وضمن وشروط مماثلة.

لتحديد معدل الاقتراض الإضافي، على الشركة:

- استخدام - حيثما أمكن - تمويلًا حديثاً من طرف ثالث حصل عليه المستأجر الفردي كنقطة بداية، ويتم تعديله ليعكس التغيرات في شروط التمويل منذ استلام تمويل الطرف الخارجي.
- استخدام نهج مترامك يبدأ بسعر فائدة خالي من المخاطر يتم تعديله لمخاطر الائتمان الخاصة بعقود الإيجار التي يحتفظ بها المستأجر الفردي، والتي لا تملك تمويلًا حديثاً من طرف خارجي.
- إجراء تعديلات خاصة بعقد الإيجار، على سبيل المثال مدة الإيجار والبلد والعملية والضمان.

تتضمن المطلوبات الإيجارية صافي القيمة الحالية لمدفوعات الإيجار التالية:

- مدفوعات إيجار ثابتة، ناقصاً أي حوافز إيجار مستحقة القبض.
- مدفوعات الإيجار المتغيرة التي تعتمد على مؤشر أو معدل وتقاس مبدئياً باستخدام المؤشر أو المعدل كما في تاريخ بداية العقد.
- المبالغ المتوقع أن تكون مستحقة الدفع من المستأجر بموجب ضمانات القيمة المتبقية.
- سعر ممارسة خيارات الشراء إذا كان المستأجر متأكداً بشكل معقول من ممارسة هذه الخيارات.
- مدفوعات الغرامات الخاصة بإنهاء عقد الإيجار، إذا كانت مدة الإيجار تعكس ممارسة خيار إنهاء العقد.

يتم أيضاً تضمين مدفوعات الإيجار التي يتم إجراؤها بموجب خيارات تمديد معينة بشكل معقول في قياس الالتزام.

يعرض التزام الإيجار كبند مستقل في قائمة المركز المالي.

يقاس التزام الإيجار لاحقاً بزيادة القيمة الدفترية لتعكس الفائدة على التزام الإيجار (باستخدام طريقة معدل الفائدة الفعلي) وخفض القيمة الدفترية لتعكس مدفوعات الإيجار المقدمة.

شركة ويلسون الشرق الأوسط للأنايب  
(شركة ذات مسؤولية محدودة)  
إيضاحات حول القوائم المالية للسنة المنتهية في ٣١ مارس ٢٠٢٠  
(جميع المبالغ بالريالات السعودية ما لم يذكر غير ذلك)

٢ ملخص السياسات المحاسبية الهامة (تتمة)

٦-٢ عقود الإيجار (تتمة)

١-٦-٢ السياسة المحاسبية المطبقة من ١ أبريل ٢٠١٩ (تتمة)

تقوم الشركة بإعادة قياس التزام الإيجار (وتقوم بعمل تعديل مقابل لأصل حق الاستخدام ذي العلاقة) عندما:

- تتغير مدة عقد الإيجار أو يحدث تغيير في تقييم ممارسة خيار الشراء، وفي هذه الحالة يتم إعادة قياس التزام الإيجار عن طريق خصم مدفوعات الإيجار المعدلة باستخدام معدل خصم معدل.
- تتغير مدفوعات الإيجار بسبب التغيرات في مؤشر أو معدل أو تغيير في المدفوعات المتوقعة بموجب قيمة متبقية مضمونة، وفي هذه الحالات يتم إعادة قياس التزام الإيجار عن طريق خصم مدفوعات الإيجار المعدلة باستخدام معدل الخصم الأولي (ما لم تتغير مدفوعات الإيجار المستحقة).
- يتم تعديل عقد الإيجار، ولا يتم المحاسبة عن تعديل عقد الإيجار كعقد إيجار منفصل، وفي هذه الحالة يتم إعادة قياس التزام الإيجار عن طريق خصم مدفوعات الإيجار المعدلة باستخدام معدل خصم معدل.

#### موجودات حق الاستخدام

تشتمل موجودات حق الاستخدام على القياس الأولي لالتزام الإيجار المقابل، ومدفوعات الإيجار التي تمت في أو قبل يوم البدء وأي تكاليف مباشرة أولية. يتم قياسها لاحقاً بالتكلفة ناقصاً الاستهلاك المتراكم وخسائر الانخفاض في القيمة، إن وجدت.

عندما تتحمل الشركة التزاماً بتكاليف تفكيك وإزالة أصل مؤجر، أو استعادة الموقع الذي توجد عليه أو استعادة الأصل الأساسي إلى الحالة المطلوبة بموجب شروط وأحكام عقد الإيجار، يتم إثبات المخصص وقياسه وفقاً لمعيار المحاسبة الدولي رقم ٣٧، "المخصصات والمطلوبات المحتملة والموجودات المحتملة". يتم تضمين التكاليف في موجودات حق الاستخدام ذي العلاقة، ما لم يتم تكبد هذه التكاليف لإنتاج المخزون.

يتم استهلاك موجودات حق الاستخدام على مدى فترة الإيجار أو العمر الإنتاجي الاقتصادي للأصل الأساسي، أيهما أقل. إذا كان عقد الإيجار ينقل ملكية الأصل الأساسي أو تكلفة موجودات حق الاستخدام تعكس توقع الشركة ممارسة خيار الشراء، يتم استهلاك موجودات حق الاستخدام ذات الصلة على مدى العمر الإنتاجي للأصل الأساسي. يبدأ الاستهلاك في تاريخ بدء عقد الإيجار.

تعرض موجودات حق الاستخدام كبنود مستقل في قائمة المركز المالي.

تطبق الشركة معيار المحاسبة الدولي رقم ٣٦ "انخفاض قيمة الموجودات" لتحديد ما إذا كان أصل حق الاستخدام قد انخفضت قيمته وتقوم بتسجيل أي خسائر انخفاض في القيمة.

لا يتم إدراج الإيجارات المتغيرة التي لا تعتمد على مؤشر أو معدل ضمن قياس المطلوبات الإيجارية وموجودات حق الاستخدام. يتم إثبات المدفوعات ذات الصلة كمصروف في الفترة التي يحدث فيها الحدث أو الشرط الذي يؤدي إلى هذه المدفوعات ويتم إدراجها ضمن الربح أو الخسارة.

٢-٦-٢ تم تطبيق السياسة المحاسبية التالية لعقود الإيجار حتى ٣١ مارس ٢٠١٩

تصنف عقود الإيجار التي احتفظ فيها المؤجر فعلياً بكامل مخاطر ومنافع الملكية كعقود إيجارات تشغيلية. يتم تحميل المدفوعات المقدمة بموجب عقود الإيجار التشغيلية (بعد خصم أي حوافر تستلم من المؤجر) إلى الربح أو الخسارة باستخدام طريقة القسط الثابت على مدى فترة العقد.

شركة ويلسون الشرق الأوسط للأنايب  
(شركة ذات مسؤولية محدودة)  
إيضاحات حول القوائم المالية للسنة المنتهية في ٣١ مارس ٢٠٢٠  
(جميع المبالغ بالريالات السعودية ما لم يذكر غير ذلك)  
٢ ملخص السياسات المحاسبية الهامة (تتمة)

٧-٢ موجودات غير ملموسة

تقاس الموجودات غير الملموسة المقتناة بشكل منفصل عند الإثبات الأولى للتكلفة. بعد الإثبات الأولى، تظهر الموجودات غير الملموسة بالتكلفة ناقصاً إطفاء متراكم وخسائر الانخفاض في القيمة المتركمة، إن وجدت. يتم تصنيف الأعمار الإنتاجية للموجودات غير الملموسة باعتبارها محددة.

تطفاً الموجودات غير الملموسة على مدى العمر الإنتاجي الاقتصادي المحدد ويتم تقييمها لتحري الانخفاض في قيمتها عندما يتوفر أي دليل يشير إلى احتمال تعرّض الأصل غير الملموس لانخفاض في قيمته. يتم فحص فترة الإطفاء وطريقة الإطفاء للموجودات غير الملموسة على الأقل في نهاية كل فترة تقرير. تؤخذ في الاعتبار التغيرات في العمر الإنتاجي المتوقع أو النمط المتوقع لاستهلاك المنافع الاقتصادية المستقبلية المتضمنة في الأصل لتعديل فترة أو طريقة الإطفاء، حسبما يقتضي الحال، ويتم اعتبارها كتغيرات في التقديرات المحاسبية. يتم إثبات مصروف الإطفاء للموجودات غير الملموسة في الربح أو الخسارة ضمن فئة المصاريف بما يتماشى مع وظيفة الموجودات غير الملموسة.

تقاس الأرباح أو الخسائر الناتجة عن إلغاء إثبات الموجودات غير الملموسة بالفرق بين صافي متحصلات الاستبعاد والقيمة الدفترية للموجودات، وتثبت في الربح أو الخسارة عند إلغاء إثبات تلك الموجودات.

٨-٢ الأدوات المالية

١٠-٨-٢ الموجودات المالية

(أ) التصنيف

تصنف الشركة موجوداتها المالية وفقاً لقياسها بالتكلفة المطفأة. انظر الإيضاح رقم ٢٦ لتفاصيل كل نوع من أنواع الموجودات المالية. يعتمد التصنيف على نموذج أعمال المنشأة لإدارة الموجودات المالية والشروط التعاقدية للتدفقات النقدية.

(ب) الإثبات وإلغاء الإثبات

عند الإثبات المبني، تقيس الشركة الموجودات المالية بقيمتها العادلة، وفي حالة الأصل المالي الذي لم يتم قياسه بالقيمة العادلة من خلال الربح أو الخسارة، تضاف تكاليف المعاملة العائدة مباشرة لاقتناء الأصل المالي. تُحتسب تكاليف المعاملة للموجودات المالية المسجلة بالقيمة العادلة من خلال الربح أو الخسارة كمصاريف في الربح أو الخسارة.

تقوم الشركة بإلغاء إثبات الموجودات المالية عند انتهاء الحقوق التعاقدية بالحصول على التدفقات النقدية من تلك الموجودات أو عندما تقوم بتحويل الحقوق في الحصول على التدفقات النقدية التعاقدية من الموجودات المالية في معاملة ما يتم خلالها تحويل كافة مخاطر ومزايا الملكية بصورة فعلية. يتم إثبات أي فوائد من الموجودات المالية المحولة التي تقوم الشركة بإنشائها أو الاحتفاظ بها كموجودات أو مطلوبات منفصلة.

(ج) القياس

يعتمد القياس اللاحق للموجودات المالية على نموذج أعمال الشركة لإدارة الموجودات وخصائص الموجودات التي لها تدفقات نقدية. تصنف الشركة موجوداتها المالية كمقاسة بالتكلفة المطفأة. الموجودات التي يتم الاحتفاظ بها لتحصيل التدفقات النقدية التعاقدية حيث يتم قياس تلك التدفقات النقدية والتي تتمثل فقط في مدفوعات لأصل الدين والفائدة، يتم قياسها بالتكلفة المطفأة. يتم إثبات الربح أو الخسارة من الأداة المالية التي يتم قياسها لاحقاً بالتكلفة المطفأة والتي لا تشكل جزءاً من علاقة التحوط في الربح أو الخسارة عندما يتم إلغاء إثبات الأصل أو عندما تنخفض قيمته. يتم احتساب إيرادات الفوائد من هذه الموجودات المالية باستخدام طريقة معدل الفائدة الفعلي.

حالياً، لا تحمل الشركة أي أدوات لحقوق الملكية، لذلك لا يتم عرض السياسات المحاسبية ذات الصلة.

شركة ويلسون الشرق الأوسط للأنايب  
(شركة ذات مسؤولية محدودة)

إيضاحات حول القوائم المالية للسنة المنتهية في ٣١ مارس ٢٠٢٠  
(جميع المبالغ بالريالات السعودية ما لم يذكر غير ذلك)

٢ ملخص السياسات المحاسبية الهامة (تتمة)

٨-٢ الأدوات المالية (تتمة)

٢-٨-٢ المطلوبات المالية

يتم إثبات جميع المطلوبات المالية في الوقت الذي تصبح فيه الشركة طرفاً في الشروط التعاقدية للأداة. ويتم إثبات المطلوبات المالية مبدئياً بالقيمة العادلة بعد خصم أية تكاليف عائدة مباشرة إلى المعاملات. وبعد الإثبات المبدئي، تقاس هذه المطلوبات بالتكلفة المطفأة باستخدام طريقة الفائدة الفعلية.

يتم إلغاء إثبات المطلوبات المالية عند الوفاء بالالتزام المتعلق بالمطلوبات أو إلغائه أو انقضاء أجله. عندما يتم استبدال التزام مالي حالي بأخر من نفس المقترض بناءً على شروط جديدة مختلفة عن السابقة بشكل جوهري أو عندما يتم تعديل شروط الالتزام الحالي بشكل كامل، تتم معاملة هذا الاستبدال أو التعديل بمثابة إلغاء إثبات الالتزام الأصلي وإثبات لالتزام جديد. ويتم إثبات الفرق بين القيم الدفترية ذات الصلة في الربح أو الخسارة.

٣-٨-٢ مقاصة الموجودات والمطلوبات المالية

يتم إجراء المقاصة بين الموجودات والمطلوبات المالية وإثبات الصافي بالقوائم المالية عندما يكون لدى الشركة حق قانوني في إجراء المقاصة للمبالغ المثبتة والنية للتسوية على أساس الصافي أو إثبات الموجودات والمطلوبات في نفس الوقت.

٩-٢ الانخفاض في قيمة الموجودات المالية

تقوم الشركة بتقييم الخسارة الائتمانية المتوقعة المتعلقة بموجوداتها المالية المدرجة بالتكلفة المطفأة على أساس استطلاع المستقبل. راجع الإيضاح رقم ٢٥، والذي يوضح كيف تقوم الشركة بتحديد فيما إذا كان هناك تغير في مخاطر الائتمان.

بالنسبة للذمم المدينة التجارية والموجودات المالية الأخرى، تطبق الشركة النهج المبسط الذي يسمح به المعيار الدولي للتقرير المالي رقم ٩ والذي يشترط إثبات الخسائر المتوقعة على مدار أعمار هذه الذمم اعتباراً من الإثبات المبدئي بها. يتم تحميل مبلغ الخسارة على الربح أو الخسارة.

تعتمد معدلات الخسارة على احتمال التعثر عن السداد بناءً على الاتجاهات التاريخية المتعلقة بتحصيل الذمم المدينة التجارية للشركة. يتم تعديل معدلات الخسارة لتعكس المعلومات الحالية والمستقبلية على العوامل الاقتصادية الكلية التي تؤثر على قدرة العملاء لتسوية الذمم المدينة.

يتم شطب الذمم المدينة التجارية عندما لا يوجد أي توقع معقول لاستردادها. وتتضمن المؤشرات التي تشير إلى عدم وجود توقعات معقولة للاسترداد، من بين أمور أخرى، انخفاضاً كبيراً في الجدارة الائتمانية للعميل وفشل العميل في الاتفاق على خطة سداد مع الشركة والفشل في أداء دفعات تعاقدية متأخرة السداد لفترة أكبر من ٧٢٠ يوماً.

إذا نقص مبلغ خسارة الانخفاض في القيمة في فترة لاحقة، وكان بالإمكان ربط هذا النقص موضوعياً بحدث وقع بعد أن تم إثبات خسارة الانخفاض في القيمة، يتم إثبات عكس خسارة الانخفاض في القيمة المثبتة سابقاً في الربح أو الخسارة.

١٠-٢ الانخفاض في قيمة الموجودات غير المالية بخلاف المخزون

تقوم الشركة في تاريخ كل تقرير بتقييم ما إذا كان هناك أي مؤشر على احتمال تعرّض الموجودات غير المالية لانخفاض في قيمتها. وفي حالة وجود مثل هذا المؤشر، أو عندما يستدعي الأمر فحص انخفاض القيمة للأصل سنوياً، تُقدر الشركة القيمة القابلة للاسترداد للأصل. وتتمثل قيمة الأصل القابلة للاسترداد في القيمة العادلة للأصل أو لوحة توليد النقد ناقصاً تكاليف البيع أو قيمة الاستخدام، أيهما أعلى، ويتم تحديدها لكل أصل على حدة، إلا إذا كان الأصل لا يحقق تدفقات نقدية واردة ومستقلة إلى حد كبير عن التدفقات النقدية للموجودات الأخرى أو مجموعة من الموجودات. عندما تتجاوز القيمة الدفترية للأصل أو وحدة توليد النقد القيمة القابلة للاسترداد، يعتبر الأصل منخفض القيمة ويتم تخفيضه إلى قيمته القابلة للاسترداد. ولتقدير قيمة الاستخدام، فإنه يتم خصم التدفقات النقدية المستقبلية المقدرة إلى قيمتها الحالية باستخدام معدل خصم ما قبل الضريبة يعكس تقييمات السوق الحالية للقيمة الزمنية للمال والمخاطر المصاحبة للأصل. وعند تحديد القيمة العادلة ناقصاً تكاليف البيع، تستخدم طريق تقييم مناسبة. ويتم التحقق من هذه الحسابات باستخدام مضاعفات التقييم أو أسعار الأسهم المدرجة للمنشآت المتداولة علناً أو أي مؤشرات أخرى متاحة للقيمة العادلة.

شركة ولسبون الشرق الأوسط للأنايب  
(شركة ذات مسؤولية محدودة)  
إيضاحات حول القوائم المالية للسنة المنتهية في ٣١ مارس ٢٠٢٠  
(جميع المبالغ بالريالات السعودية ما لم يذكر غير ذلك)

## ٢ ملخص السياسات المحاسبية الهامة (تتمة)

### ١٠-٢ الانخفاض في قيمة الموجودات غير المالية بخلاف المخزون (تتمة)

يتم إثبات خسائر الانخفاض في القيمة من العمليات المستمرة في الربح أو الخسارة ضمن فئات المصاريف بما يتوافق مع وظيفة الأصل الذي انخفضت قيمته.

### ١١-٢ مخزون

يتم إظهار المواد الخام وقطع الغيار والأعمال قيد التنفيذ والبضائع الجاهزة بالتكلفة أو صافي القيمة القابلة للتحقق، أيهما أقل. تشمل التكلفة على المواد المباشرة والعمالة المباشرة ونسبة ملائمة من النفقات غير المباشرة الثابتة والمتغيرة، وتدرج هذه الأخيرة على أساس الطاقة الاستيعابية التشغيلية الاعتيادية. يتم إسناد التكاليف إلى البنود الفردية للمخزون على أساس المتوسط المرجح للتكلفة. يتم تحديد تكاليف بنود المخزون المشتراة بعد حسم الخصومات وخصومات الكمية. يمثل صافي القيمة القابلة للتحقق سعر البيع المقدر في سياق العمل الاعتيادي، ناقصاً التكاليف المقدرة لاستكمال العملية والتكاليف المقدرة اللازمة لتنفيذ عملية البيع.

تم تكوين مخصص لتقادم المخزون مع الأخذ في الاعتبار عوامل مختلفة بما في ذلك عمر بنود المخزون والاستخدام التاريخي والاستخدام المتوقع في المستقبل.

### ١٢-٢ ذمم مدينة تجارية

الذمم المدينة التجارية هي المبالغ المستحقة من العملاء نظير المنتجات المباعة في سياق العمل الاعتيادي. فإذا كان من المتوقع تحصيل هذه الذمم في غضون سنة واحدة أو أقل، يتم تصنيفها كموجودات متداولة، وخلافاً لذلك يتم عرضها كموجودات غير متداولة. يتم إثبات الذمم المدينة التجارية مبدئياً بالقيمة العادلة وتقاس لاحقاً بالتكلفة المطفأة باستخدام طريقة معدل الفائدة الفعلي، ناقصاً مخصص الخسارة الائتمانية المتوقعة.

### ١٣-٢ نقد وما يماثله

لغرض عرض قائمة المركز المالي وعرض قائمة التدفقات النقدية، يشتمل النقد وما يماثله على النقد في الصندوق والنقد لدى البنوك والاستثمارات الأخرى قصيرة الأجل ذات السيولة العالية التي تبلغ فترات استحقاقها الأصلية ثلاثة أشهر أو أقل والتي تكون جاهزة للتحويل إلى مبالغ نقدية معلومة والتي لا تتعرض لمخاطر جوهرية بسبب التغيرات في القيمة.

### ١٤-٢ رأس المال

تصنف الحصص العادية كحقوق ملكية.

### ١٥-٢ ذمم دائنة تجارية

إن الذمم الدائنة التجارية هي عبارة عن التزامات بسداد قيمة البضائع أو الخدمات التي يتم الحصول عليها في سياق العمل الاعتيادي من الموردين. يتم تصنيف الذمم الدائنة التجارية كمطلوبات متداولة إذا كانت هذه الذمم مستحقة السداد خلال سنة واحدة أو أقل، وخلافاً لذلك يتم عرضها كمطلوبات غير متداولة. يتم إثبات الذمم الدائنة التجارية مبدئياً بالقيمة العادلة وتقاس لاحقاً بالتكلفة المطفأة باستخدام طريقة معدل الفائدة الفعلي.

### ١٦-٢ اقتراضات

يتم إثبات الاقتراضات مبدئياً بالقيمة العادلة (باعتبارها متحصلات تم استلامها) صافية من تكاليف المعاملة المتكبدة، إن وجدت. وعقب الإثبات المبدئي، تقاس الاقتراضات طويلة الأجل بالتكلفة المطفأة باستخدام معدل الفائدة الفعلي. يتم إثبات أي فرق بين المتحصلات (صافية من تكاليف المعاملة) والقيمة المستردة في الربح أو الخسارة على مدى فترة الاقتراضات باستخدام طريقة معدل الفائدة الفعلي.

شركة ويلسون الشرق الأوسط للأنايب  
(شركة ذات مسؤولية محدودة)  
إيضاحات حول القوائم المالية للسنة المنتهية في ٣١ مارس ٢٠٢٠  
(جميع المبالغ بالريالات السعودية ما لم يذكر غير ذلك)  
٢ ملخص السياسات المحاسبية الهامة (تتمة)

١٦-٢ اقتراضات (تتمة)

تُستبعد الاقتراضات من قائمة المركز المالي عند انقضاء الالتزام المحدد في العقد أو الوفاء به أو إلغائه. ويتم إثبات الفرق بين القيمة الدفترية للالتزام المالي الذي تم إنهائه أو تحويله إلى طرف آخر والمقابل المدفوع، بما فيه الموجودات غير النقدية المحولة أو المطلوبات المحملة، في قائمة الربح أو الخسارة "كإيرادات تشغيلية أخرى - بالصافي" أو تكاليف مالية".

يتم تصنيف الاقتراضات كمطلوبات متداولة ما لم يكن لدى الشركة حق غير مشروط بتأجيل تسوية الالتزام لفترة لا تقل عن ١٢ شهراً بعد فترة التقرير.

١٧-٢ التزامات منافع الموظفين

لدى الشركة نظام منافع نهاية الخدمة للموظفين محدد متفق مع نظام العمل في المملكة العربية السعودية بناءً على آخر راتب وعدد سنوات الخدمة.

لا يتم تمويل خطة منافع ما بعد الخدمة. وبالتالي، فإن تقييمات الالتزامات بموجب الخطط يتم تنفيذها من قبل خبير اكتواري مستقل بناءً على طريقة وحدة الائتمان المتوقعة. إن التكاليف المتعلقة بهذه الخطط تتكون أساساً من القيمة الحالية للمنافع المنسوبة وذلك على أساس متساو في كل سنة من سنوات الخدمة والفائدة على هذا الالتزام فيما يتعلق بخدمة الموظف في السنوات السابقة.

يتم إثبات تكاليف الخدمة الحالية والسابقة المتعلقة بمنافع ما بعد الخدمة على الفور في الربح أو الخسارة في حين يتم تسجيل عكس الالتزام بمعدلات الخصم المستخدمة في الربح أو الخسارة. تعتبر أي تغييرات في صافي الالتزام بسبب التقييم الاكتواري والتغيرات في الافتراضات كإعادة قياس في قائمة الدخل الشامل الأخرى.

يتم إثبات إعادة قياس الأرباح والخسائر التي تنشأ من تعديلات الخبرة والتغيرات في الافتراضات الاكتوارية في الفترة التي تحدث فيها، مباشرة في الدخل الشامل الأخرى. ويتم تحويلها إلى الأرباح المبفاة في قائمة التغيرات في حقوق الملكية في الفترة التي تحدث فيها.

يتم إثبات التغيرات في القيمة الحالية لالتزامات المنافع المحددة الناتجة من تعديلات أو تقليصات النظام فوراً في الربح أو الخسارة كتكاليف خدمة سابقة. تعتمد مدفوعات نهاية الخدمة بشكل أساسي على رواتب الموظفين النهائية والبدلات وسنوات الخدمة المتراكمة، كما هو موضح في نظام العمل في المملكة العربية السعودية.

١٨-٢ التقارير القطاعية

قطاع التشغيل هو أحد مكونات الشركة الذي يشارك في أنشطة أعمال قد يتحقق منها إيرادات ويتكبد عنها مصاريف، بما في ذلك الإيرادات والمصاريف المتعلقة بالمعاملات مع أي من مكونات الشركة الأخرى، والتي يتم مراجعتها من قبل المسؤول الرئيسي عن اتخاذ القرارات التشغيلية لدى الشركة.

وقد قام مجلس إدارة الشركة بتقييم الأداء المالي والمركز المالي للشركة، واتخاذ القرارات الاستراتيجية. وتم تحديد مجلس الإدارة باعتباره المسؤول الرئيسي عن اتخاذ القرارات التشغيلية.

يتم إعداد القوائم المالية على أساس قطاع تقرير بما يتفق مع المعلومات التي تم مراجعتها من قبل المسؤول الرئيسي عن اتخاذ القرارات التشغيلية في الشركة. تتركز الأنشطة التجارية للشركة في المملكة العربية السعودية. وتوجد جميع الموجودات التشغيلية للشركة في المملكة العربية السعودية.

شركة ويلسبون الشرق الأوسط للأنايب  
(شركة ذات مسؤولية محدودة)  
إيضاحات حول القوائم المالية للسنة المنتهية في ٣١ مارس ٢٠٢٠  
(جميع المبالغ بالريالات السعودية ما لم يذكر غير ذلك)  
٢ ملخص السياسات المحاسبية الهامة (تتمة)

١٩-٢ ربحية الحصة الواحدة

يتم احتساب ربحية الحصة الأساسية من خلال قسمة ربح السنة العائد إلى شركاء الشركة، باستثناء أي تكاليف خدمات حقوق الملكية بخلاف الحصة العادية، على المتوسط المرجح لعدد الحصص القائمة خلال السنة المالية.

تقوم ربحية الحصة المخفضة بتعديل الأرقام المستخدمة في تحديد ربحية الحصة الأساسية لمراعاة أثر ضريبة الدخل بعد الفوائد المترتبة على الفوائد وتكاليف التمويل الأخرى المرتبطة بالحصص العادية المحتملة المخفضة، والمتوسط المرجح لعدد الحصص العادية الإضافية التي من شأنها أن تكون قائمة على افتراض تحويل جميع الحصص العادية المحتملة المخفضة.

٣ تقديرات وأحكام محاسبية مؤثرة

يتطلب إعداد القوائم المالية وفقاً للمعايير الدولية للتقرير المالي استخدام تقديرات وأحكام معينة تؤثر على المبالغ المعروضة للموجودات والمطلوبات، والإفصاح عن الموجودات والمطلوبات المحتملة في تاريخ التقرير، وكذلك المبالغ المعروضة للإيرادات والمصاريف خلال فترة التقرير. يتم تقييم التقديرات والأحكام بشكل مستمر بناءً على الخبرة السابقة وعوامل أخرى، تتضمن توقعات بالأحداث المستقبلية التي يعتقد أن تكون مناسبة للظروف. تقوم الشركة بعمل تقديرات وأحكام تتعلق بالمستقبل. نادراً ما تتساوى نتائج التقديرات المحاسبية، وفقاً لتعريفها، مع النتائج الفعلية المتعلقة بها. ومع ذلك، وكما هو مبين في الإيضاح ١، قامت الإدارة، من خلال فريق إدارة الأزمات، بشكل استباقي بتقييم احتمالية تسبب وباء فيروس كورونا المستجد (كوفيد-١٩) في فرض قيود تنظيمية وحكومية أخرى على الصعيد المحلي وفي الأسواق التي تعمل فيها الشركة والتي يمكن أن تؤثر سلباً على سلسلة التوريد الخاصة بنا وقدراتنا الإنتاجية والطلب على منتجاتنا، بالإضافة إلى شبكة توزيع المبيعات التي يمكن أن تؤثر سلباً على أدائنا المالي. وخلصت الإدارة إلى أن أحكامنا وتقديراتنا وافترضاتنا المحاسبية المؤثرة تظل مناسبة في ظل الظروف الحالية.

تمت مناقشة التقديرات ذات المخاطر التي ينتج عنها تعديلات جوهرية في القيم الدفترية للموجودات والمطلوبات خلال فترة الأشهر الاثني عشر اللاحقة كما يلي:

الأعمار الإنتاجية للممتلكات والمصنع والمعدات

تقوم إدارة الشركة بتحديد الأعمار الإنتاجية للممتلكات والمصنع والمعدات لحساب الاستهلاك. يتم تحديد هذا التقدير بعد الأخذ بعين الاعتبار الاستخدام المتوقع للموجودات أو التلف المادي. يتم مراجعة القيم المتبقية والأعمار الإنتاجية سنوياً ويتم تعديل مصروف الاستهلاك المستقبلي عندما تختلف الأعمار الإنتاجية عن التقديرات السابقة. انظر الإيضاح رقم ١٠ للأعمار الإنتاجية المقدرة للممتلكات والمصنع والمعدات. في ٣١ مارس ٢٠٢٠، إذا ما اختلفت الأعمار الإنتاجية بواقع ١٠٪ مقابل الأعمار الإنتاجية الحالية مع بقاء جميع المتغيرات الأخرى ثابتة، سيكون الأثر على الربح للسنة ٢,٧ مليون ريال سعودي.

شركة ويلسبون الشرق الأوسط للأنابيب  
(شركة ذات مسؤولية محدودة)  
إيضاحات حول القوائم المالية للسنة المنتهية في ٣١ مارس ٢٠٢٠  
(جميع المبالغ بالريالات السعودية ما لم يذكر غير ذلك)

٣ تقديرات وأحكام محاسبية مؤثرة (تنمة)

موجودات حق الاستخدام ومطلوبات إيجارية

يتم تضمين خيارات التمديد والإنهاء في عدد من عقود الإيجار الخاصة بالشركة. يتم استخدامها لزيادة المرونة التشغيلية من حيث إدارة الموجودات المستخدمة في عمليات الشركة.

عند تحديد مدة الإيجار، تأخذ الإدارة في الاعتبار جميع الحقائق والظروف التي تخلق حافزاً اقتصادياً لممارسة خيار التمديد، أو عدم ممارسة خيار الإنهاء. يتم إدراج خيارات التمديد (أو الفترات بعد خيارات الإنهاء) في مدة الإيجار إذا كان تمديد الإيجار (أو عدم إنجائه) مؤكداً بشكل معقول.

بالنسبة لعقود تأجير قطع الأراضي والمباني، تعتبر العوامل التالية عادة الأكثر صلة:

- إذا كانت هناك عقوبات جوهرية للإنهاء (أو عدم التمديد)، فعادةً ما تكون الشركة متأكدة بشكل معقول من التمديد (أو عدم الإنهاء).
- إذا كان من المتوقع أن يكون لأي تحسينات على عقار مستأجر قيمة جوهرية متبقية، فعادةً ما تكون الشركة متأكدة بشكل معقول من التمديد (أو عدم الإنهاء).
- وما لم يرد خلاف ذلك، تأخذ الشركة في الاعتبار العوامل الأخرى بما في ذلك فترات التأجير السابقة والتكاليف وتوقف العمل لاستبدال الأصل المؤجر.

يتم خصم مدفوعات الإيجار باستخدام معدل الفائدة الضمني في عقد الإيجار. إذا كان هذا المعدل لا يمكن تحديده بسهولة وهذا هو الحال عموماً بالنسبة لعقود الإيجار في الشركة، عندها يتم استخدام معدل الاقتراض الإضافي للمستأجر، حيث يمثل المعدل الذي يجب على الشركة سداؤه لاقتراض المبالغ الضرورية للحصول على موجودات ذات قيمة مماثلة لموجودات حقوق الاستخدام في بيئة اقتصادية مماثلة بأحكام وضمن وشروط مماثلة.

٤ إيرادات

٢٠١٩	٢٠٢٠	الإيرادات - في نقطة زمنية معينة
٧٠٧,١٨٩,٧٤١	١,٦٦٨,٨٦٣,٨٤٤	

تشمل الإيرادات مبيعات خرده بمبلغ ٢٥,٧ مليون ريال سعودي والتي تمثل بيع أنابيب لم تستوفي المواصفات وبعض المنتجات الأخرى ذات الصلة. لعرض أفضل، صنفت الإدارة مبيعات الخرده هذه كإيرادات للسنة المنتهية في ٣١ مارس ٢٠٢٠ في قائمة الربح أو الخسارة والدخل الشامل الآخر، وأعدت تصنيف المبلغ المقارن لسنة ٢٠١٩ لمبيعات الخرده هذه بمبلغ ١٧,٣ مليون ريال سعودي وفقاً لذلك والتي تم عرضها ضمن "الإيرادات التشغيلية الأخرى - بالصافي" في قائمة الربح أو الخسارة والدخل الشامل الآخر لتتوافق مع طريقة العرض للسنة الحالية.

٥ تكلفة الإيرادات

٢٠١٩	٢٠٢٠	إيضاح	تكلفة المواد
٦٢٩,٩٦٨,١٤٤	١,٢٠٦,٤٠٧,٣٤٥		رواتب ومنافع
٣٤,١٩٧,٥٢٦	٤٨,٠٠٦,٨٣١		استهلاك
٢٥,٤٤٧,١٥٥	٣٣,٢٨٨,٩١٥	١١, ١٠	تكاليف مقاولين من الباطن
١٤,٢٨٩,٨٤٠	٢٠,٤٣١,٣٠٣		مخصص (عكس) مخزون متقادم
(٣٣١,٦٥٥)	٣,٧٣١,٣٩١	١٣	مواد تغليف
٢,١١٢,٧٠٨	٣,٥١٢,٠٢٣		إطفاء
٢٠٥,٩٥٥	١٧٢,٥٢١	١٢	أخرى
٢٠,٠٦٨,١٥٣	١٦,٩٦١,٢٥٨		
٧٢٥,٩٥٧,٨٢٦	١,٣٣٢,٥١١,٥٨٧		



شركة ويلسبون الشرق الأوسط للأنايب  
(شركة ذات مسؤولية محدودة)  
إيضاحات حول القوائم المالية للسنة المنتهية في ٣١ مارس ٢٠٢٠  
(جميع المبالغ بالريالات السعودية ما لم يذكر غير ذلك)

٦ مصاريف عمومية وإدارية

٢٠١٩	٢٠٢٠	إيضاح	
١٠,٧٩٨,٤٩٤	٩,١٥٠,٢٨٨		رواتب ومنافع
١,٢٢٢,٢٩٨	٧٧٦,٣٩٩		أتعاب مهنية
٥٨٤,٦٨٣	٥٠٤,٩١٧		مراقق
١٤٢,٣٤٣	٢٩٥,٤٦٢		إصلاحات
٢٤٢,٧٩٨	٢٦٩,٩٤٩		إيجار
١٩٥,١٤٩	٢٢١,٩٧٦	١٠	استهلاك
١٥٤,٣٤٨	١٠٤,٣٠٢		سفر
٦,٤٩٣	٤٣,١٣٠	١٢	إطفاء
١,٤٣٢,٣٨٠	١,٣٣٩,٥١٨		أخرى
<u>١٤,٧٨٨,٩٨٦</u>	<u>١٢,٧٠٥,٩٤١</u>		

٧ مصاريف بيع وتسويق

٢٠١٩	٢٠٢٠	إيضاح	
٥,٩٤٠,٤٨١	٤,٩٩٩,٥٢٦		إيجار
٤,٣٤٩,٥٠٨	١,٦٤٥,٨٨٥		رواتب ومنافع
٣٠٦,٦١٤	٨٣,٠٠٣	١٠	استهلاك
٩١٩,٥٨٠	٩٢٨,٧٨٦		أخرى
<u>١١,٥١٦,١٨٣</u>	<u>٧,٦٥٧,٢٠٠</u>		

٨ إيرادات تشغيلية أخرى - بالصادفي

٢٠١٩	٢٠٢٠	إيضاح	
٧٣٨,٩٠٦	٢,٥٩٩,٠٤٢	٤	إيرادات تشغيلية أخرى - بالصادفي
<u>٧٣٨,٩٠٦</u>	<u>٢,٥٩٩,٠٤٢</u>		

٩ تكاليف مالية

٢٠١٩	٢٠٢٠	إيضاح	
٥,١٨٩,٠٠٢	٢,٣٣٠,٩٢٤	١٨	تكاليف مالية على اقتراضات طويلة الأجل
٧,٩٧٠,٤٤٨	٢٥,٨٢١,٧١٢	١٩	تكاليف مالية على الاقتراضات قصيرة الأجل:
٥,٥٥٨,٨٢٦	٥,٥٧٤,٠٥٥	٢٤	تكاليف مالية على قروض من شركاء
-	١,٤٨٢,١٢٨	٢٠	التكاليف المالية على المطلوبات الإيجارية
٧٥٥,٦٤٠	٤٤٠,٧٧٠	١٨	عكس صندوق التنمية الصناعية السعودي رسوم ارتباطات
٣٢٢,٣٨٠	٣٨١,٧٥٠	٢١	تراكم التزامات نهاية الخدمة للموظفين
٨,٢٢١,٧٠٧	١٠,٣٥٢,٤٣٠		نفقات تسهيلات خطابات الاعتماد
-	١,٧٢٦,٧١٨		أخرى
<u>٢٨,٠١٨,٠٠٣</u>	<u>٤٨,١١٠,٤٨٧</u>		

شركة ويلسون الشرق الأوسط للأنايب  
 (شركة ذات مسؤولية محدودة)  
 إيضاحات حول القوائم المالية للسنة المنتهية في ٣١ مارس ٢٠٢٠  
 (جميع المبالغ بالريالات السعودية ما لم يذكر غير ذلك)

١٠ ممتلكات ومصنع ومعدات

٣١ مارس ٢٠٢٠	استيعادات/ تحويل	إضافات	١ أبريل ٢٠١٩	
<b>٢٠٢٠</b>				
<b>التكلفة</b>				
٤٦,٣٢٧,٧٧٦	-	-	٤٦,٣٢٧,٧٧٦	مبان وتحسينات على عقار مستأجر
٤٢٤,١٦٦,٢٤٧	-	١٣٥,٨٤١	٤٢٤,٠٣٠,٤٠٦	مصنع وآلات
٣,٢٠٥,٦٩١	-	٢٢٨,٦٥٩	٢,٩٧٧,٠٣٢	أثاث وتركيبات ومعدات مكتبية
١,٣٤٨,٣٨٦	(٢٤٧,٠٠٠)	٩٠,٤٦٤	١,٥٠٤,٩٢٢	سيارات
٣,٠٢٩,٤٠٠	-	٢,٤٦٤,٥٢٥	٥٦٤,٨٧٥	أعمال رأسمالية قيد التنفيذ
٤٧٨,٠٧٧,٥٠٠	(٢٤٧,٠٠٠)	٢,٩١٩,٤٨٩	٤٧٥,٤٠٥,٠١١	
<b>الاستهلاك المتراكم</b>				
(٢١,٩٣٣,٢٦٠)	-	(٢,٥٦٨,٠٧٥)	(١٩,٣٦٥,١٨٥)	مبان وتحسينات على عقار مستأجر
(٢٢٢,٣١٦,٢٩٣)	-	(٢٣,٩٠٤,٩٠٥)	(١٩٨,٤١١,٣٨٨)	مصنع والآلات
(٢,٨٨٣,٥٥١)	-	(١٥٥,٦٣٦)	(٢,٧٢٧,٩١٥)	أثاث وتركيبات ومعدات مكتبية
(١,٢١١,٧٦٠)	٢٤٧,٠٠٠	(٩٥,٤٩٦)	(١,٣٦٣,٢٦٤)	سيارات
(٢٤٨,٣٤٤,٨٦٤)	٢٤٧,٠٠٠	(٢٦,٧٢٤,١١٢)	(٢٢١,٨٦٧,٧٥٢)	
٢٢٩,٧٣٢,٦٣٦			٢٥٣,٥٣٧,٢٥٩	
<b>٢٠١٩</b>				
<b>التكلفة</b>				
٤٦,٣٢٧,٧٧٦	١,٢٩١,٥٠٧	-	٤٥,٠٣٦,٢٦٩	مبان وتحسينات على عقار مستأجر
٤٢٤,٠٣٠,٤٠٦	١٨,٤٧٨,١٨٦	٣,١٧٥,٧٦٧	٤٠٢,٣٧٦,٤٥٣	مصنع وآلات
٢,٩٧٧,٠٣٢	(٦٥,٩٣٩)	١٠٨,٨٩٠	٢,٩٣٤,٠٨١	أثاث وتركيبات ومعدات مكتبية
١,٥٠٤,٩٢٢	(٢٣١,٦٧٠)	-	١,٢٧٣,٢٥٢	سيارات
٥٦٤,٨٧٥	(١٩,٨٣٤,٨٥٥)	٢٠,١٨٣,٣٢٢	٢١٦,٤٠٨	أعمال رأسمالية قيد التنفيذ
٤٧٥,٤٠٥,٠١١	(٣٦٢,٧٧١)	٢٣,٤٦٧,٩٧٩	٤٥٢,٢٩٩,٨٠٣	
<b>الاستهلاك المتراكم</b>				
(١٩,٣٦٥,١٨٥)	-	(٢,٥٠٤,٣٩١)	(١٦,٨٦٠,٧٩٤)	مبان وتحسينات على عقار مستأجر
(١٩٨,٤١١,٣٨٨)	-	(٢٣,١٥٧,٩٠٦)	(١٧٥,٥٦٩,٢٩٤)	مصنع والآلات
(٢,٧٢٧,٩١٥)	١٢٥,٧٤١	(١٦٧,٩٧٢)	(٢,٦٨٥,١٤٦)	أثاث وتركيبات ومعدات مكتبية
(١,٣٦٣,٢٦٤)	٢٣١,٦٧٠	(١٢٥,١٤٢)	(١,٢٥٦,٧٣٦)	سيارات
(٢٢١,٨٦٧,٧٥٢)	٣٥٧,٤١١	(٢٥,٩٥٥,٤١١)	(١٩٦,٤٥٥,٧٥٢)	
٢٥٣,٥٣٧,٢٥٩			٢٥٦,٠٣٠,٠٥١	

شركة ويلسبون الشرق الأوسط للأنايب  
(شركة ذات مسؤولية محدودة)  
إيضاحات حول القوائم المالية للسنة المنتهية في ٣١ مارس ٢٠٢٠  
(جميع المبالغ بالريالات السعودية ما لم يذكر غير ذلك)

١٠ ممتلكات ومصنع ومعدات (تتمة)

يحتسب الاستهلاك على أساس القسط الثابت على مدى الأعمار الإنتاجية المقدرة للموجودات كالتالي:

عدد السنوات

٢٠ - ١٠	• مباني وتحسينات على عقار مستأجر
٢٠ - ٢	• مصنع والآلات
٥ - ٢	• أثاث وتجهيزات ومعدات مكتبية
٥ - ٣	• سيارات

١١ موجودات حق الاستخدام

المجموع	مبنى	أرض	التكلفة
			تعديل المعيار الدولي للتقرير المالي رقم ١٦: الإثبات المبدئي لموجودات حق الاستخدام عند تطبيق المعيار الدولي للتقرير المالي رقم ١٦ إضافات خلال السنة إنهاء عقود خلال السنة ٣١ مارس ٢٠٢٠
٣٨,٥٨٣,٩٨٤	٢,٩٤١,٧٧٨	٣٥,٦٤٢,٢٠٦	
-	-	-	
(٥٢٨,١٩٨)	(٥٢٨,١٩٨)	-	
٣٨,٠٥٥,٧٨٦	٢,٤١٣,٥٨٠	٣٥,٦٤٢,٢٠٦	
			الاستهلاك المتراكم
			١ أبريل ٢٠١٩
-	-	-	استهلاك
(٦,٨٦٩,٧٨٢)	(٧٠٢,٤٣٢)	(٦,١٦٧,٣٥٠)	إنهاء عقود خلال السنة ٣١ مارس ٢٠٢٠
٩٩,٠٣٧	٩٩,٠٣٧	-	
(٦,٧٧٠,٧٤٥)	(٦٠٣,٣٩٥)	(٦,١٦٧,٣٥٠)	
			صافي القيمة الدفترية
٣١,٢٨٥,٠٤١	١,٨١٠,١٨٥	٢٩,٤٧٤,٨٥٦	٣١ مارس ٢٠٢٠

لدى الشركة عقود إيجار فيما يتعلق بالعديد من قطع الأراضي والمباني. عادةً ما تكون عقود الإيجار لفترات محددة من ٣ إلى ١٦ سنة ويتم أخذ خيار التمديد في الاعتبار عندما يكون من المؤكد بشكل معقول أن إدارة الشركة ستمارسه.

يتم التفاوض على شروط الإيجار كلاً على حدة وتحتوي على مجموعة واسعة من الشروط والأحكام المختلفة. لا تفرض اتفاقيات الإيجار أي تعهدات، ولا يجوز استخدام الموجودات المؤجرة كضمان لأغراض الاقتراض.

خلال ٢٠٢٠ و٢٠١٩، ليس لدى الشركة أي عقود إيجار قصيرة الأجل أو منخفضة القيمة.

١٢ موجودات غير ملموسة

٢٠١٩	٢٠٢٠	التكلفة
٢,٠٧٥,٨٦٨	٢,١١٥,٣٩٧	١ أبريل
٣٩,٥٢٩	١٠,٠٠٠	إضافات
٢,١١٥,٣٩٧	٢,١٢٥,٣٩٧	٣١ مارس
		الإطفاء المتراكم
		١ أبريل
(١,٥٧١,١٤٨)	(١,٧٨٣,٥٩٧)	إطفاء السنة
(٢١٢,٤٤٩)	(٢١٥,٦٥١)	٣١ مارس
(١,٧٨٣,٥٩٧)	(١,٩٩٩,٢٤٨)	
		صافي القيمة الدفترية
٣٣١,٨٠٠	١٢٦,١٤٩	

تمثل الموجودات غير الملموسة البرمجيات ويتم إطفؤها باستخدام طريقة القسط الثابت على مدار العمر الإنتاجي المقدر البالغ ثلاث سنوات.

شركة ويلسبون الشرق الأوسط للأنابيب  
(شركة ذات مسؤولية محدودة)  
إيضاحات حول القوائم المالية للسنة المنتهية في ٣١ مارس ٢٠٢٠  
(جميع المبالغ بالريالات السعودية ما لم يذكر غير ذلك)

١٣ مخزون

٣١ مارس ٢٠١٩	٣١ مارس ٢٠٢٠	
٧٦,٥٤٦,٠٣٨	٨١,١٢٧,٤٨١	مواد أولية
٤,٥١٢,٢٨١	٣,٧٣٠,٣٢٧	أعمال قيد التنفيذ
١٠٥,٣٦٦,٢٩٩	٥٤,٣٩٠,٦١٧	منتجات جاهزة الصنع
١١,٨٢٤,٠٤٩	١٥,١٥١,٥٠٩	قطع غيار ولوازم، غير محتفظ بها للبيع
-	٢٧,١٨٢,٩٥٩	بضائع بالطريق
١٩٨,٢٤٨,٦٦٧	١٨١,٥٨٢,٨٩٣	
(٢,٠٦٧,٧٠٨)	(٥,٧٩٩,٠٩٩)	ناقصاً: مخصص مخزون متقادم
١٩٦,١٨٠,٩٥٩	١٧٥,٧٨٣,٧٩٤	

فيما يلي الحركة في مخصص المخزون المتقادم:

٢٠١٩	٢٠٢٠	
٢,٣٩٩,٣٦٣	٢,٠٦٧,٧٠٨	١ أبريل
(٣٣١,٦٥٥)	٣,٧٣١,٣٩١	إضافات (عكوسات)
٢,٠٦٧,٧٠٨	٥,٧٩٩,٠٩٩	٣١ مارس

١٤ ذمم مدينة تجارية وذمم مدينة أخرى

٣١ مارس ٢٠١٩	٣١ مارس ٢٠٢٠	إيضاح	
٢٦٣,٨١٠,٧٢٧	٥٤٨,٧٥٩,١٥٠		ذمم مدينة تجارية
-	(٣,٩٢٧,٦٧٩)		ناقصاً: مخصص الخسارة الائتمانية المتوقعة
٢٦٣,٨١٠,٧٢٧	٥٤٤,٨٣١,٤٧١		
٢٧,٤٩٢,٣٠٥	٨٩,٨٢٨,٦٢٠	٢٤	أطراف ذات علاقة
١,٨٨٦,٤٢٥	٤,٩٥٣,١٧٧		دفعات مقدمة إلى موردين
٥٨,٠٦٩,٤٩٨	٢,٤٠٨,٧٥١		مصاريف مدفوعة مقدماً
٤,٨٧٨,٨١٢	٤٧٦,٥٩٤		أخرى
٣٥٦,١٣٧,٧٦٧	٦٤٢,٤٩٨,٦١٣		

(أ) فيما يلي الحركة في مخصص الخسارة الائتمانية المتوقعة:

٢٠١٩	٢٠٢٠	
-	-	١ أبريل
-	٣,٩٢٧,٦٧٩	مخصص الخسارة الائتمانية المتوقعة
-	٣,٩٢٧,٦٧٩	٣١ مارس
٢٠١٩	٢٠٢٠	
-	٢,٩٢٧,٦٧٩	مخصص الخسارة الائتمانية المتوقعة العام
-	١,٠٠٠,٠٠٠	مخصص الخسارة الائتمانية المتوقعة المحدد
-	٣,٩٢٧,٦٧٩	

(ب) تطبق الشركة المنهج المبسط لقياس الخسائر الائتمانية المتوقعة، الذي يستخدم مخصص الخسارة المتوقعة على مدى عمر الذمم المدينة التجارية والموجودات المالية الأخرى. من أجل قياس مخصص الخسارة الائتمانية المتوقعة، تم حساب الذمم المدينة التجارية بناءً على خصائص مخاطر الائتمان المشتركة وأيام التأخر في السداد.

شركة ويلسبون الشرق الأوسط للأتابيب  
(شركة ذات مسؤولية محدودة)  
إيضاحات حول القوائم المالية للسنة المنتهية في ٣١ مارس ٢٠٢٠  
(جميع المبالغ بالريالات السعودية ما لم يذكر غير ذلك)

١٤ ذمم مدينة تجارية وذمم مدينة أخرى (تنمة)

(ج) فيما يلي تحليل أعمار الذمم المدينة التجارية ومعدلات الخسارة المتوقعة:

أيام التأخر عن السداد					
متداولة حتى ٩٠ يوماً	متأخرة السداد من ٩١ - ١٨٠ يوماً	متأخرة السداد من ١٨١ - ٣٦٥ يوماً	أكثر من ٣٦٥ يوماً	المجموع	
					متداولة حتى ٩٠ يوماً
٣١ مارس ٢٠٢٠	٣٤٧,٤٠٦,٤٣٧	١١١,٨٨٦,٦٨٨	٨٩,١٤٠,٥١٥	٣٢٥,٥١٠	٥٤٨,٧٥٩,١٥٠
معدل الخسارة المتوقعة	٠,١٦٪ - ٠,٠١٪	٠,٢٥٪	٠,٦٣٪	١,٠٠٪	
إجمالي القيمة الدفترية - ذمم مدينة تجارية	٣٤٧,٤٠٦,٤٣٧	١١١,٨٨٦,٦٨٨	٨٩,١٤٠,٥١٥	٣٢٥,٥١٠	٥٤٨,٧٥٩,١٥٠
مخصص الخسارة الائتمانية المتوقعة	٧١١,٨١٠	٧٠٢,٩٠٣	١,١٨٧,٤٥٦	٣٢٥,٥١٠	٢,٩٢٧,٦٧٩

أيام التأخر عن السداد					
متداولة حتى ٩٠ يوماً	متأخرة السداد من ٩١ - ١٨٠ يوماً	متأخرة السداد من ١٨١ - ٣٦٥ يوماً	أكثر من ٣٦٥ يوماً	المجموع	
					متداولة حتى ٩٠ يوماً
٣١ مارس ٢٠١٩	٢٦٣,٤٨٢,٣٧٦	-	٣٢٨,٣٥١	-	٢٦٣,٨١٠,٧٢٧
معدل الخسارة المتوقعة	٠,١٤٪	-	١,٨٨٪	١,٠٠٪	
إجمالي القيمة الدفترية - ذمم مدينة تجارية	٢٦٣,٤٨٢,٣٧٦	-	٣٢٨,٣٥١	-	٢٦٣,٨١٠,٧٢٧
مخصص الخسارة الائتمانية المتوقعة	-	-	-	-	-

تستند معدلات الخسارة المتوقعة على جدول المدفوعات للمبيعات على مدى فترة ٤٨ شهراً قبل ٣١ مارس ٢٠٢٠ و ٣١ مارس ٢٠١٩ على التوالي، وعلى ما يقابلها من خسائر ائتمان سابقة وقعت في هذه الفترة. يتم تعديل معدلات الخسارة السابقة لتعكس المعلومات الحالية والمستقبلية على العوامل الاقتصادية الكلية التي تؤثر على قدرة العملاء على تسوية الذمم المدينة. حددت الشركة الناتج المحلي الإجمالي ومعدل التضخم للدولة التي تباع منتجاتها فيها لكي تكون العوامل الأكثر ملاءمة، وعليه تقوم بتعديل معدلات الخسارة السابقة بناءً على التغيرات المتوقعة في هذه العوامل.

(د) القيم الدفترية للذمم المدينة التجارية وذمم مدينة أخرى للشركة مقومة بالريال السعودي.

(هـ) لا تحتوي الفئات الأخرى ضمن الذمم المدينة التجارية والذمم المدينة الأخرى على موجودات منخفضة القيمة. ويمثل الحد الأقصى للتعرض لمخاطر الائتمان بتاريخ التقرير القيمة الدفترية لكل فئة من فئات الذمم المدينة المذكورة أعلاه.

(و) لا تحتفظ الشركة بأي رهن كضمان.

١٥ نقد وما يماثله

٣١ مارس ٢٠٢٠	٣١ مارس ٢٠١٩
٣٣,٣٩٣	٨,٠٥١
٦٩,٠٩٠,٧٢٧	١٦,٢٢٩,٣٦٩
٦٩,١٢٤,١٢٠	١٦,٢٣٧,٤٢٠

نقد في الصندوق

نقد لدى البنك

شركة ويلسبون الشرق الأوسط للأنايب  
(شركة ذات مسؤولية محدودة)  
إيضاحات حول القوائم المالية للسنة المنتهية في ٣١ مارس ٢٠٢٠  
(جميع المبالغ بالريالات السعودية ما لم يذكر غير ذلك)

١٦ رأس المال

يتكون رأس مال الشركة كما في ٣١ مارس ٢٠٢٠ و ٢٠١٩ من ٧٦,٠٤٦,٨٧٥ حصة بقيمة اسمية ١ ريال سعودي للحصة الواحدة مملوكة كما يلي:

نسبة الملكية	نسبة الملكية		التأسيس	بلد	شركة ويلسبون موريشوس القابضة المحدودة شركة عزيز للمقاولات والاستثمار الصناعي شركة فيجن العالمية للاستثمار محورين للخدمات الصناعية مصنع عزيز للأنايب الأوروبية
	٢٠٢٠	٢٠١٩			
٥٠,٠١	٥٠,٠١	٥٠,٠١	موريشوس		
-	٢٨,٥٠	-	السعودية		
-	١٦,٥٠	-	السعودية		
٤,٩٩	٤,٩٩	٤,٩٩	السعودية		
٤٥,٠٠	-	-	السعودية		
١٠٠,٠٠	١٠٠,٠٠	١٠٠,٠٠			

بتاريخ ١ نوفمبر ٢٠١٩، تم تغيير نسبة ملكية الشركة وعليه قامت الشركة بتعديل عقد تأسيسها وترخيص الاستثمار الأجنبي الصادر عن وزارة الاستثمار لتعكس التغيير في شركائها.

١٧ احتياطي نظامي

وفقاً لعقد تأسيس الشركة ونظام الشركات في المملكة العربية السعودية، يتوجب على الشركة تحويل نسبة ١٠٪ من الربح للسنة بعد تعديل الخسائر المتراكمة إلى احتياطي نظامي حتى يبلغ هذا الاحتياطي ٣٠٪ على الأقل من رأس مالها. إن هذا الاحتياطي غير قابل للتوزيع حالياً على الشركاء في الشركة.

خلال السنة المنتهية في ٣١ مارس ٢٠١٩، قرر الشركاء في الشركة تحمل الخسائر المتراكمة من خلال تحويل ٢٥,٦ مليون ريال سعودي من احتياطي نظامي إلى الأرباح المبقاة بما يتناسب مع نسب الملكية.

١٨ اقتراضات طويلة الأجل

إيضاح	٣١ مارس ٢٠٢٠	٣١ مارس ٢٠١٩
١-١٨ صندوق التنمية الصناعية السعودي	٣٢,٦٩٨,٠٠٠	٣٢,٦٩٨,٠٠٠
٢-١٨ قرض من بنك تجاري	٣٧,٥٠٠,٠٠٠	٧٥,٠٠٠,٠٠٠
	٧٠,١٩٨,٠٠٠	١٠٧,٦٩٨,٠٠٠
ناقصاً: تكاليف المعاملات غير المطفأة	-	(٤٤٠,٧٧٠)
زائداً: تكاليف مالية مستحقة	٥٤١,١٢٥	١,٨٤٥,٧٩٧
	٧٠,٧٣٩,١٢٥	١٠٩,١٠٣,٠٢٧
يتم عرض الاقتراضات طويلة الأجل كما يلي:		
الجزء المتداول ضمن المطلوبات المتداولة	٧٠,٧٣٩,١٢٥	٧١,٦٠٣,٠٢٧
الجزء طويل الأجل ضمن المطلوبات غير المتداولة	-	٣٧,٥٠٠,٠٠٠

شركة ويلسبون الشرق الأوسط للأنايب  
(شركة ذات مسؤولية محدودة)  
إيضاحات حول القوائم المالية للسنة المنتهية في ٣١ مارس ٢٠٢٠  
(جميع المبالغ بالريالات السعودية ما لم يذكر غير ذلك)

١٨ افتراضات طويلة الأجل (تتمة)

#### ١-١٨ قرض صندوق التنمية الصناعية السعودي

يمثل ذلك القرض الذي حصلت عليه الشركة من صندوق التنمية الصناعية السعودي بمبلغ ١٢٥,٢ مليون ريال سعودي لتمويل إنشاء مرافق مصنع الشركة. إن القرض مقوم بالريال السعودي. يتم تحميل الأتعاب الإدارية السنوية والمدفوعة مقدماً من قبل صندوق التنمية الصناعية السعودي بموجب اتفاقية القرض.

خلال سنة ٢٠١٨، أعادت الشركة جدولة القرض ووفقاً لاتفاقية إعادة الجدولة، يسدد القرض على قسطين نصف سنويين غير متساويين مستحقين في ٢٠٢٠. تتطلب تعهدات اتفاقية القرض من الشركة الحفاظ على مستوى معين من المراكز المالية ووضع حدود لتوزيعات الأرباح والمصاريف الرأسمالية السنوية ومصاريف الإيجار وبعض الأمور الأخرى. في ٣١ مارس ٢٠٢٠، لم تكن الشركة ممثلة لتعهدات القرض المتعلقة بنفقات الإيجار السنوية بمبلغ ٧,٥ مليون ريال سعودي والحفاظ على نسبة دعم مالي لا يزيد عن ٣,١ بموجب الاتفاقية مع الصندوق. إن القرض مضمون من خلال ضمانات شركات مقدمة من الشركاء. لم يكن هناك أي أثر على الشركة لمخالفة التعهدات.

٣١ مارس ٢٠١٩	٣١ مارس ٢٠٢٠	قيمة أصل الدين
٣٢,٦٩٨,٠٠٠	٣٢,٦٩٨,٠٠٠	
(٤٤٠,٧٧٠)	-	ناقصاً: تكاليف المعاملات غير المطفاة
٣٢,٢٥٧,٢٣٠	٣٢,٦٩٨,٠٠٠	

٣٢,٢٥٧,٢٣٠	٣٢,٦٩٨,٠٠٠	جزء المتداول ضمن المطلوبات المتداولة
-	-	جزء طويل الأجل ضمن المطلوبات غير المتداولة
٣٢,٢٥٧,٢٣٠	٣٢,٦٩٨,٠٠٠	

فيما يلي حركة تكاليف معاملات غير مطفاة:

٢٠١٩	٢٠٢٠	١ أبريل
١,١٩٦,٤١٠	٤٤٠,٧٧٠	ناقصاً: الإطفاء
(٧٥٥,٦٤٠)	(٤٤٠,٧٧٠)	٣١ مارس
٤٤٠,٧٧٠	-	

٤٤٠,٧٧٠	-	تتعلق بـ:
-	-	جزء المتداول المدرج ضمن المطلوبات المتداولة
٤٤٠,٧٧٠	-	جزء غير المتداول المدرج ضمن المطلوبات غير المتداولة

#### جدول استحقاق صندوق التنمية الصناعية السعودي

من المقرر أن يسدد المبلغ الإجمالي لهذا القرض القائم على قسطين نصف سنويين غير متساويين خلال السنة المنتهية في ٣١ مارس ٢٠٢٠. إلا أنه خلال السنة المنتهية في ٣١ مارس ٢٠٢٠، لم تدفع الشركة القسطين وفقاً لشروط الدفع.

شركة ويلسبون الشرق الأوسط للأنابيب  
(شركة ذات مسؤولية محدودة)  
إيضاحات حول القوائم المالية للسنة المنتهية في ٣١ مارس ٢٠٢٠  
(جميع المبالغ بالريالات السعودية ما لم يذكر غير ذلك)

١٨ اقتراضات طويلة الأجل (تتمة)

١-١٨ قرض من بنك تجاري

خلال ٢٠١٦، حصلت الشركة على تسهيل قرض من بنك تجاري محلي. القرض مقوم بالريال السعودي ويحمل نفقات مالية بأسعار السوق السائدة والتي تستند إلى معدل سعر الفائدة السائد بين البنوك في السعودية (سايبور)."

كما في ٣١ مارس ٢٠٢٠، لم تلتزم الشركة بتعهدات القرض المتعلقة بالحفاظ على نسبة دعم مالي لا يزيد عن ١,٨ ومعدل تغطية خدمة دين لا يقل عن ١,٥ بموجب الاتفاقية مع البنك التجاري. إن إجمالي استحقاقات القرض القائم في ٣١ مارس ٢٠٢٠، استناداً إلى جداول السداد الخاصة به، مستحقة السداد في ٢٠٢١. لم يكن هناك أي أثر على الشركة لمخالفة التعهدات. إن القرض مضمون من خلال ضمانات شركات مقدمة من الشركاء.

جدول استحقاق قرض البنك التجاري

	٢٠١٩	٢٠٢٠	
			السنوات المنتهية في ٣١ مارس:
	٣٧,٥٠٠,٠٠٠	-	٢٠٢٠
	٣٧,٥٠٠,٠٠٠	٣٧,٥٠٠,٠٠٠	٢٠٢١
	٧٥,٠٠٠,٠٠٠	٣٧,٥٠٠,٠٠٠	

١٩ اقتراضات قصيرة الأجل

	٣١ مارس ٢٠١٩	٣١ مارس ٢٠٢٠	
	١٧٣,٦٩٠,٠٠٧	٤٣٥,٠٤١,٨١٦	اقتراضات قصيرة الأجل
	-	١,٣٨٥,٨٩٩	تكاليف مالية مستحقة
	١٣,٤٣٣,٩١٨	-	سحوبات بنكية على المكشوف
	١٨٧,١٢٣,٩٢٥	٤٣٦,٤٢٧,٧١٥	

تمثل تلك الاقتراضات البنكية قصيرة الأجل وتسهيلات السحوبات البنكية على المكشوف التي تم الحصول عليها من بنوك تجارية متعددة وتحمل نفقات مالية بأسعار السوق السائدة التي تعتمد على معدلات سعر الفائدة بين البنوك السعودية (سايبور). إن هذه التسهيلات مضمونة مقابل ضمانات شركات مقدمة من قبل الشركاء في الشركة. إن القيم الدفترية للاقتراضات قصيرة الأجل مقومة بالريال السعودي.

٢٠ مطلوبات إيجارية

أبرمت الشركة بعض الاتفاقات التي منحت الشركة الحق في موجودات حق الاستخدام والالتزامات المتعلقة بقطع الأراضي والمباني.

	١ أبريل ٢٠١٩	٣١ مارس ٢٠٢٠	
	٤٤,٥٠٣,٩٣٦	٤٣,٩٣٢,٩٣٦	الحد الأدنى لمدفوعات الإيجار المستقبلية
	-	(٧,٧٩٥,٩٢٨)	ناقصاً: سداد الحد الأدنى من مدفوعات الإيجار
	٤٤,٥٠٣,٩٣٦	٣٦,١٣٧,٠٠٨	
	(٥,٩١٩,٩٥٢)	(٤,٤١٢,٦٠٤)	ناقصاً: التكاليف المالية المستقبلية غير المستحقة بعد
	٣٨,٥٨٣,٩٨٤	٣١,٧٢٤,٤٠٤	صافي القيمة الحالية للحد الأدنى لمدفوعات الإيجار
	٦,٥٠٥,٨٠٠	٦,٦١٦,٧٢٧	ناقصاً: الجزء المتداول المعروض ضمن المطلوبات المتداولة
	٣٢,٠٧٨,١٨٤	٢٥,١٠٧,٦٧٧	الجزء غير المتداول من المطلوبات الإيجارية



شركة ويلسون الشرق الأوسط للأتاييب  
(شركة ذات مسؤولية محدودة)  
إيضاحات حول القوائم المالية للسنة المنتهية في ٣١ مارس ٢٠٢٠  
(جميع المبالغ بالريالات السعودية ما لم يذكر غير ذلك)

## ٢٠ مطلوبات إيجارية (تنمة)

فيما يلي الحركة في المطلوبات الإيجارية:

١ أبريل ٢٠١٩	٣١ مارس ٢٠٢٠
٣٨,٥٨٣,٩٨٤	٣٨,٥٨٣,٩٨٤
-	١,٤٨٢,١٢٨
-	(٥٤٥,٧٨٠)
-	(٧,٧٩٥,٩٢٨)
٣٨,٥٨٣,٩٨٤	٣١,٧٢٤,٤٠٤

تعديل المعيار الدولي للتقرير المالي رقم ١٦:

الإثبات المبدئي للمطلوبات الإيجارية عند تطبيق المعيار الدولي للتقرير المالي رقم ١٦  
تراكم تكاليف مالية خلال السنة  
عقد الإيجار الذي تم إنجاءه خلال السنة  
مدفوعات خلال السنة

## ٢١ التزامات منافع الموظفين

### ١-٢١ وصف عام للخطة

تطبق الشركة خطة منافع محددة تتوافق مع متطلبات نظام العمل في المملكة العربية السعودية. يتم احتساب المبالغ المسددة عند نهاية خدمة الموظفين وفقا للخطة على أساس رواتبهم وبدلاتهم الأخيرة وعدد سنوات خدماتهم المتراكمة في تاريخ نهاية خدمتهم، كما هو مبين في الشروط المنصوص عليها في نظام العمل في المملكة العربية السعودية. إن خطط منافع نهاية الخدمة للموظفين هي خطط غير مموله ويتم استيفاء التزامات سداد المنافع عند استحقاقها عند إنهاء العمل. تم آخر تقييم لالتزامات منافع الموظفين وفق طريقة وحدة الائتمان المتوقعة من قبل خبير كئوارى مستقل كما في ٣١ مارس ٢٠٢٠.

٢٠١٩	٢٠٢٠
٦,٥٣١,٥٣٠	٩,٢١٧,٧٥٠
١,١٦٩,٣٦٠	١,٦٣١,١٥٠
٣٢٢,٣٨٠	٣٨١,٧٥٠
(١٦٧,٧١٠)	(٤٧٠,٨٨٠)
١,٣٦٢,١٩٠	١,٢٧٣,٣٧٠
٩,٢١٧,٧٥٠	١٢,٠٣٣,١٤٠

١ أبريل  
تكلفة الخدمة الحالية  
مصرف الفائدة  
مدفوعات  
إعادة القياس  
٣١ مارس

### ٢-٢١ مبالغ مثبتة في قائمة الربح أو الخسارة والدخل الشامل الأخر

فيما يلي المبالغ المثبتة في قائمة الربح أو الخسارة والدخل الشامل الأخر المتعلقة بالتزامات منافع الموظفين:

٢٠١٩	٢٠٢٠
١,١٦٩,٣٦٠	١,٦٣١,١٥٠
٣٢٢,٣٨٠	٣٨١,٧٥٠
١,٤٩١,٧٤٠	٢,٠١٢,٩٠٠
٨٧٨,٣٨٠	١,١٢٣,١٥٠
٤٨٣,٨١٠	١٥٠,٢٢٠
١,٣٦٢,١٩٠	١,٢٧٣,٣٧٠

تكلفة الخدمة الحالية  
مصرف الفائدة  
مجموع المبلغ المثبت في الربح أو الخسارة  
إعادة القياس  
الخسارة من التغير في الافتراضات المالية  
خسائر الخيرة  
مجموع المبلغ المثبت في الدخل الشامل الأخر

شركة ويلسبون الشرق الأوسط للأنايب  
(شركة ذات مسؤولية محدودة)  
إيضاحات حول القوائم المالية للسنة المنتهية في ٣١ مارس ٢٠٢٠  
(جميع المبالغ بالريالات السعودية ما لم يذكر غير ذلك)

٢١ التزامات منافع الموظفين (تنمة)

٣-٢١ الافتراضات الاكتوارية الرئيسية

٢٠١٩	٢٠٢٠	
%٤,٣	%٣,٥	معدل الخصم
%٣,٠	%٣,٠	معدل الزيادة في الرواتب

٤-٢١ تحليل الحساسية للافتراضات الاكتوارية

التغير في الافتراض		الأثر على التزامات منافع الموظفين		
الزيادة في الافتراض	النقص في الافتراض	الزيادة في الافتراض	النقص في الافتراض	
%١	%١	١,٧٤٩,١٦٠	(١,٤٦٥,٣١٠)	معدل الخصم
%١	%١	(١,٤٨٥,١٠٠)	١,٧٥٨,١٢٠	معدل الزيادة في الرواتب

يستند تحليل الحساسية إلى التغير في أي افتراض مع بقاء جميع الافتراضات الأخرى ثابتة. وفي الواقع، ليس من المرجح حدوث ذلك، وقد تكون التغيرات في بعض الافتراضات مترابطة. وعند حساب حساسية التزام منافع الموظفين إلى الافتراضات الاكتوارية الجوهرية، فإن نفس الطريقة (القيمة الحالية للالتزام المنافع المحددة التي تحسب بطريقة وحدة الائتمان المتوقعة في نهاية فترة التقرير) قد تم تطبيقها عند حساب إنهاء عقد الموظف.

٢٢ ذمم دائنة تجارية وذمم دائنة أخرى

٣١ مارس ٢٠١٩	٣١ مارس ٢٠٢٠	إيضاح	
٩٦,٦٥٣,٧١٤	٣٨,٧٣٩,٥٥٨	١-٢٢	دفعات مقدمة من عملاء
(٣٨,٣٧١,٥٠١)	-		ناقصاً: دفعات غير متداولة مقدمة من عملاء
٥٨,٢٨٢,٢١٣	٣٨,٧٣٩,٥٥٨		
٢٦٣,٤١٩,٢٥٠	١٠٨,٢٩٨,٧١٢		ذمم دائنة تجارية
-	٢٢,٩٦٠,٤٧١		ضريبة القيمة المضافة المستحقة
٦,٠٠٥,٩٩١	١٣,٩٢٠,٦١١		مصاريف مستحقة
٣,٧١٩,٥٦٦	٧,٩٠٩,٣٥٨		رواتب ومنافع
٥,١٣٠,٨٤٢	-	٢٤	أطراف ذات علاقة
١,٣٧٠,٦٦٩	-		أخرى
٣٣٧,٩٢٨,٥٣١	١٩١,٨٢٨,٧١٠		

١-٢٢ دفعات مقدمة من عملاء

تشمل الدفعات المقدمة من العملاء مبلغ ٣٥,٥ مليون ريال سعودي تم استلامه من عميل لتنفيذ العقد، ويتم تعديله مقابل الفواتير للعميل على مدى فترة العقد وتم تصنيفه ضمن الجزء المتداول وغير المتداول على أساس الفواتير المستقبلية المتوقعة في القوائم المالية المرفقة.

شركة ويلسبون الشرق الأوسط للأنايب  
 (شركة ذات مسؤولية محدودة)  
 إيضاحات حول القوائم المالية للسنة المنتهية في ٣١ مارس ٢٠٢٠  
 (جميع المبالغ بالريالات السعودية ما لم يذكر غير ذلك)

٢٣ أمور تتعلق بالزكاة وضريبة الدخل

١-٢٣ مكونات الوعاء الزكوي التقريبي العائدة إلى الشركاء السعوديين

٢٠١٩	٢٠٢٠	
٥٥,٧٢٣,٩٣٨	١٣,٤٧٠,٤٩٣	حقوق الملكية في بداية السنة
٤,٢٦١,٨٣٣	٥,٤٠٦,٢٠٨	مخصصات في بداية السنة
(٣١,٥٠٦,٠١٣)	١٣٨,٠٨٣,٣٥٩	الربح (الخسارة) المعدلة للسنة
١٠٩,٥٦٤,١١٦	١٤٧,٠٢٥,٩٨٦	اقتراضات
-	١٥,٨٥٩,٠٣٠	مطلوبات إيجارية
(١٣٠,١١٧,٩٣٠)	(١١٤,٩٠٦,٤٠٧)	ممتلكات ومصنع ومعدات، كما عدلت
-	(١٥,٦٣٩,٣٩٢)	موجودات حق الاستخدام، كما عدلت
(٥,٩١٠,٨٤٢)	(٧,٥٧٤,٢٣٩)	أخرى
٢,٠١٥,١٠٢	١٨١,٧٢٥,٠٣٨	الوعاء الزكوي التقريبي

تستحق الزكاة بنسبة ٢,٥٧٨٪ من الوعاء الزكوي، باستثناء الربح (الخسارة) المعدلة للسنة العائدة إلى الشريك السعودي. تستحق الزكاة على الربح المعدل للسنة بنسبة ٢,٥٪.

٢-٢٣ مصروف ضريبة الدخل

٢٠١٩	٢٠٢٠	
-	٢١,٣٦٤,٧٤٥	الضريبة الحالية
(٢,٩٣٥,٦٢٥)	٣,٦٧٤,٤٠١	محمل (دائن) على ضريبة مؤجلة
(٢,٩٣٥,٦٢٥)	٢٥,٠٣٩,١٤٦	

٣-٢٣ زكاة وضريبة دخل مستحقة (قابلة للاسترداد)

المجموع	ضريبة الدخل	الزكاة	
(٣,١٦٨,٢٢٦)	(٣,٢١٨,٦٠٤)	٥٠,٣٧٨	في ١ أبريل ٢٠١٩
٢٥,٩٤١,٧٧٢	٢١,٣٦٤,٧٤٥	٤,٥٧٧,٠٢٧	المخصصات للسنة
(١٥٩,٨٣٤)	(١٥٩,٨٣٤)	-	ضريبة مدفوعة مقدماً خلال السنة
٢٢,٦١٣,٧١٢	١٧,٩٨٦,٣٠٧	٤,٦٢٧,٤٠٥	في ٣١ مارس ٢٠٢٠
(٣,٠٠١,٣٩٧)	(٤,٢٤٦,٢٩٨)	١,١٩٤,٩٠١	في ١ أبريل ٢٠١٨
٥٠,٣٧٨	-	٥٠,٣٧٨	المخصصات للسنة
(١٦٧,٢٠٧)	-	(١٦٧,٢٠٧)	تعديلات تتعلق بفترات سابقة
-	١,٠٢٧,٦٩٤	(١,٠٢٧,٦٩٤)	تعديلات على ضريبة مدفوعة مقدماً
(٣,١٦٨,٢٢٦)	(٣,٢١٨,٦٠٤)	٥٠,٣٧٨	كما في ٣١ مارس ٢٠١٩

شركة ويلسبون الشرق الأوسط للأنايب  
(شركة ذات مسؤولية محدودة)  
إيضاحات حول القوائم المالية للسنة المنتهية في ٣١ مارس ٢٠٢٠  
(جميع المبالغ بالريالات السعودية ما لم يذكر غير ذلك)

٢٣ أمور تتعلق بالزكاة وضريبة الدخل (تنمة)

٤-٢٣ تسوية عددية لمصروف ضريبة الدخل إلى الضريبة المستحقة فرضاً

٢٠١٩	٢٠٢٠	
(٧٢,٣٥٢,٣٥١)	٢٦٦,٥٤٩,٩٩٢	الربح (الخسارة) قبل الزكاة وضريبة الدخل
%٢٠	%٢٠	معدل ضريبة الدخل المطبق على الشركة
%٥٠,٠٠١	%٥٠,٠٠١	نسبة الملكية الفعلية التي تخضع لضريبة الدخل
(٧,٢٣٦,٦٨٢)	٢٦,٦٦٠,٣٣٠	ضريبة الدخل على نسبة الملكية الفعلية
٦٨١,٣٨٣	-	التسوية:
٣,٦١٩,٦٧٤	(١,٦٢١,١٨٤)	إضافة: الأثر الضريبي للضريبة المؤجلة التي لم يتم تسجيلها في السنة السابقة
(٢,٩٣٥,٦٢٥)	٢٥,٠٣٩,١٤٦	إضافة: الأثر الضريبي للفروقات الدائمة

٥-٢٣ فروقات مؤقتة ودائمة

٢٠١٩	٢٠٢٠	
(٧٢,٣٥٢,٣٥١)	٢٦٦,٥٤٩,٩٩٢	الربح (الخسارة) قبل الزكاة وضريبة الدخل
٦,٤١٨,٨٥٤	-	فروقات مؤقتة:
٢,٩٧٣,٠١٢	٢,٠١٢,٩٠٠	- استهلاك
-	٣,٩٢٧,٦٧٩	- منافع نهاية الخدمة للموظفين
-	٣,٧٣١,٣٩١	- مخصص الخسارة الائتمانية المتوقعة
-	-	- مخصص مخزون متقادم
(٦٤,١٤٥)	-	فرق دائم -
(٦٣,٠٢٤,٦٣٠)	٢٧٦,٢٢١,٩٩٢	- أخرى
		صافي الدخل (الخسارة) المعدلة للسنة لأغراض الزكاة

٦-٢٣ وضع الشهادات والربوط النهائية

حصلت الشركة على الربوط النهائية من الهيئة للسنوات حتى ٢٠١٠. إن الربوط للسنوات من ٢٠١١ حتى ٢٠١٩ قيد الفحص حالياً من قبل الهيئة. استلمت الشركة شهادات الزكاة وضريبة الدخل للسنوات حتى ٢٠١٩.

٧-٢٣ مطلوبات (موجودات) الضريبة المؤجلة

يتضمن الرصيد الفروقات المؤجلة العائدة إلى:

٣١ مارس ٢٠١٩	٣١ مارس ٢٠٢٠	
(٩٢,٣٤١,٤٠٨)	(٥٨,١٦٧,٩٦٩)	خسائر مرحلة
(٤,٦٠٩,٧٩٧)	(٦,٠١٧,٧٧٥)	التزامات منافع الموظفين
(١,٠٣٤,٠٦١)	(٢,٩٠٠,١٢٩)	مخصص مخزون متقادم
٨٣,٣٠٧,١٣٥	٦٩,٥٩١,٥٩٩	ممتلكات ومصنع ومعدات
-	١,١٨٨,١٥٥	أخرى
(١٤,٦٧٨,١٣١)	٣,٦٩٣,٨٨١	الفروقات المؤجلة (القابلة للخصم) الخاضعة للضريبة - بالصافي

شركة ولبسون الشرق الأوسط للأنابيب  
(شركة ذات مسؤولية محدودة)  
إيضاحات حول القوائم المالية للسنة المنتهية في ٣١ مارس ٢٠٢٠  
(جميع المبالغ بالريالات السعودية ما لم يذكر غير ذلك)

٢٣ أمور متعلقة بالزكاة وضريبة الدخل (تتمة)

٨-٢٣ حركة (مطلوبات) موجودات الضريبة المؤجلة

الحركة في الضريبة المؤجلة العائدة إلى:

المجموع	ممتلكات ومصنع ومعدات أخرى	مخصص مخزون متقادم	التزامات منافع الموظفين	خسائر مرحلة	١ أبريل ٢٠١٩
٢,٩٣٥,٦٢٥	(١٦,٦٦١,٤٢٨)	٢٠٦,٨١٢	٩٢١,٩٥٩	١٨,٤٦٨,٢٨٢	٢٠١٩ أبريل ١
					دائن / (محمل) على: قائمة الربح أو الخسارة والدخل الشامل الأخر
(٣,٦٧٤,٤٠١)	(٢٣٧,٦٣١)	٢,٧٤٣,١٠٨	٣٧٣,٢١٤	٢٨١,٥٩٦	(٦,٨٣٤,٦٨٨)
(٧٣٨,٧٧٦)	(٢٣٧,٦٣١)	(١٣,٩١٨,٣٢٠)	٥٨٠,٠٢٦	١,٢٠٣,٥٥٥	١١,٦٣٣,٥٩٤
					٢٠٢٠ مارس ٣١

المجموع	ممتلكات ومصنع ومعدات	مخصص مخزون متقادم	التزامات منافع الموظفين	خسائر مرحلة	١ أبريل ٢٠١٨
-	-	-	-	-	٢٠١٨ أبريل ١
					دائن / (محمل) على: قائمة الربح أو الخسارة والدخل الشامل الأخر
٢,٩٣٥,٦٢٥	(١٦,٦٦١,٤٢٨)	٢٠٦,٨١٢	٩٢١,٩٥٩	١٨,٤٦٨,٢٨٢	٢٠١٩ مارس ٣١
٢,٩٣٥,٦٢٥	(١٦,٦٦١,٤٢٨)	٢٠٦,٨١٢	٩٢١,٩٥٩	١٨,٤٦٨,٢٨٢	

٢٤ معاملات وأرصدة مع أطراف ذات علاقة

تتكون الأطراف ذات العلاقة من الشركاء وأعضاء مجلس الإدارة والشركات الزميلة وموظفي الإدارة العليا. كما تتضمن الأطراف ذات العلاقة منشآت الأعمال التي يمتلك الشركاء حصة فيها ("أطراف ذات علاقة أخرى").

تتطلب اتفاقية الشركاء تصويت الأغلبية المؤهلة على جميع القرارات الرئيسية. وعليه، فإن الشركة تخضع للسيطرة المشتركة للشركاء الرئيسيين أي شركة ولبسون موريشوس القابضة المحدودة (٥٠,٠١٪) وشركة عزيز للمقاولات والاستثمار الصناعي (٢٨,٥٪) وشركة فيجن العالمية للاستثمار (١٦,٥٪). تخضع شركة ولبسون موريشوس القابضة المحدودة بشكل نهائي لسيطرة شركة ولبسون المحدودة.

تم إجراء المعاملات ذات العلاقة وفقاً للشروط والأحكام التجارية العادية وبأسعار السوق.

شركة ويلسبون الشرق الأوسط للأنابيب  
(شركة ذات مسؤولية محدودة)  
إيضاحات حول القوائم المالية للسنة المنتهية في ٣١ مارس ٢٠٢٠  
(جميع المبالغ بالريالات السعودية ما لم يذكر غير ذلك)

٢٤ معاملات وأرصدة مع أطراف ذات علاقة (تتمة)  
(أ) فيما يلي أهم المعاملات التي قامت بها الشركة:

٢٠١٩	٢٠٢٠	طبيعة المعاملات والعلاقة
٤,٤١٥,٥٥٧	٢,٩١٨,٩٥٦	مبيعات لشركة زميلة
١١٤,٤٢٩	٣,٤١٢,٩٧٨	تكلفة محملة من قبل الشركاء
٢,٠٧٥,٠٧٦	١,٤٣٤,٥٨١	تكاليف محملة على شركات زميلة
١,٧٨٥,٧٥٣	-	تكاليف محملة من أطراف أخرى ذات علاقة
٥,٢٣٩	-	تكلفة محملة على شريك
٥,٥٥٨,٨٢٦	٥,٥٧٤,٠٥٥	نفقات مالية محملة من الشركاء
٣,٢٦٧,٢٨٣	٣,٢٦٤,٣٢٩	مشتريات وخدمات أخرى ذات صلة من شريك
١٤,٥٧٠,٥١٦	٢٠,٤٣٣,٤٧٧	مشتريات وخدمات أخرى ذات صلة من شركات زميلة
		(ب) تعويضات موظفي الإدارة العليا:
٢٠١٩	٢٠٢٠	
٧٧٢,٩٣١	٣,١٩٣,٢٥٠	رواتب ومنافع أخرى قصيرة الأجل للموظفين
٢٩,٧٠٩	١٦٢,٥٧٧	منافع ما بعد الخدمة
٨٠٢,٦٤٠	٣,٣٥٥,٨٢٧	

(ج) قروض من الشركاء

٣١ مارس ٢٠١٩	٣١ مارس ٢٠٢٠	
٥٢,٨١٦,١٩٨	٥٢,٨١٦,١٩٨	شركة ويلسبون موريشوس القابضة المحدودة
-	٣٥,٢٨٩,٠٢٢	شركة عزيز للمقاولات والاستثمار الصناعي
-	١٧,٧٧٧,١٧٦	شركة فيجن العالمية للاستثمار
٥٣,٠٦٦,١٩٨	-	مصنع عزيز للأنابيب الأوروبية
١٠٥,٨٨٢,٣٩٦	١٠٥,٨٨٢,٣٩٦	

إن هذه تمثل التمويل الذي تم الحصول عليه من الشركاء والتي تحمل نفقات مالية بأسعار السوق السائدة. إن هذه القروض مستحقة السداد في ٢٠٢٢. وخلال السنة، قام مصنع عزيز للأنابيب الأوروبية بتحويل هذا القرض إلى الشركاء الجدد في الشركة.

(د) الأرصدة القائمة الناشئة عن مبيعات/مشتريات البضائع والخدمات

(١) مطلوب من أطراف ذات علاقة

٣١ مارس ٢٠١٩	٣١ مارس ٢٠٢٠	
٢٧,٤٩٢,٣٠٥	٨٩,٨٢٥,٢٥٠	شركة ويلسبون ميدل ايست لتبطين وتغليف الأنابيب
-	٣,٣٧٠	شركة ويلسبون المحدودة
٢٧,٤٩٢,٣٠٥	٨٩,٨٢٨,٦٢٠	

شركة ولبسون الشرق الأوسط للأنايب  
(شركة ذات مسؤولية محدودة)  
إيضاحات حول القوائم المالية للسنة المنتهية في ٣١ مارس ٢٠٢٠  
(جميع المبالغ بالريالات السعودية ما لم يذكر غير ذلك)

٢٤ معاملات وأرصدة مع أطراف ذات علاقة (تتمة)

(٢) مطلوب إلى أطراف ذات علاقة

٣١ مارس ٢٠١٩	٣١ مارس ٢٠٢٠	
٣,١٧٤,٠٧٧	-	شركة عزيز للمقاولات والاستثمار الصناعي
١,١٩٥,٤٧٢	-	شركة ولبسون المحدودة
٦٥٤,٧٤٢	-	شركة فيجن العالمية للاستثمار
١٠٦,٥٥١	-	محورين للخدمات الصناعية، شريك
<u>٥,١٣٠,٨٤٢</u>	<u>-</u>	

٢٥ إدارة المخاطر المالية

١-٢٥ عوامل المخاطر المالية

تتعرض أنشطة الشركة لمخاطر مالية مختلفة تتضمن آثار التغيرات في مخاطر السوق (بما في ذلك مخاطر العملة ومخاطر سعر الفائدة على القيمة العادلة والتدفقات النقدية ومخاطر الأسعار) ومخاطر الائتمان ومخاطر السيولة. يركز برنامج الشركة لإدارة المخاطر بشكل عام على عدم إمكانية التنبؤ بأوضاع الأسواق المالية ويسعى إلى الحد من الآثار السلبية المحتملة على الأداء المالي للشركة. تتم إدارة المخاطر من قبل الإدارة العليا للشركة.

يستعرض هذا الإيضاح معلومات حول تعرض الشركة لكل من المخاطر المبينة أعلاه وأهداف الشركة وسياساتها وإجراءاتها لقياس وإدارة المخاطر بالإضافة إلى إدارة الشركة لرأس المال. علاوة على ذلك، يتم إدراج الإفصاحات الكمية ضمن هذه القوائم المالية.

تضطلع الإدارة العليا بالمسؤولية الكاملة عن تصميم ومراقبة هيكل إدارة المخاطر لدى الشركة. كما أن الإدارة مسؤولة عن وضع سياسات إدارة المخاطر لدى الشركة والرقابة عليها.

إن سياسات إدارة المخاطر لدى الشركة مصممة لتحديد وتحليل المخاطر التي تواجهها الشركة ووضع حدود وضوابط ملائمة لها ومراقبتها مع الالتزام بتلك الحدود. تتم مراجعة سياسات وأنظمة إدارة المخاطر بشكل منتظم بما يعكس آثار التغيرات في ظروف السوق وأنشطة الشركة. تهدف الشركة، من خلال تدرجاتها وإدارة المعايير والإجراءات، إلى تطوير بيئة رقابية منضبطة وبنّاءة، يستطيع من خلالها كل موظف أن يدرك المهام والمسؤوليات الملقاة على عاتقه.

تتولى إدارة الشركة العليا الإشراف على كيفية قيام الإدارة بالالتزام بسياسات وإجراءات إدارة المخاطر بالشركة ومراجعة مدى كفاية إطار إدارة المخاطر فيما يتعلق بالمخاطر التي تواجهها الشركة.

شركة ويلسبون الشرق الأوسط للأنابيب  
(شركة ذات مسؤولية محدودة)  
إيضاحات حول القوائم المالية للسنة المنتهية في ٣١ مارس ٢٠٢٠  
(جميع المبالغ بالريالات السعودية ما لم يذكر غير ذلك)

٢٥ إدارة المخاطر المالية (تتمة)

١-٢٥ عوامل المخاطر المالية (تتمة)

(أ) مخاطر السوق

(١) مخاطر العملة

إن مخاطر العملة هي مخاطر التغير في قيمة الأدوات المالية بسبب التقلبات في أسعار صرف العملات الأجنبية. تتم معاملات الشركة بشكل رئيسي بالريال السعودي والدولار الأمريكي. وبما أن الريال السعودي مربوط بالدولار الأمريكي، ترى الإدارة في الشركة أن التعرض لمخاطر العملة على الأدوات المالية غير جوهري.

(٢) مخاطر سعر الفائدة على القيمة العادلة والتدفقات النقدية

إن مخاطر أسعار الفائدة هي مخاطر التغير في قيمة الأدوات المالية بسبب التقلبات في أسعار الفائدة في السوق. تقترض الشركة بأسعار فائدة على أساس شروط تجارية.

إن الاقتراضات المصدرة بأسعار فائدة متغيرة تعرض الشركة لمخاطر أسعار الفائدة للتدفقات النقدية. أما الاقتراضات المصدرة بأسعار ثابتة، فتعرض الشركة لمخاطر أسعار الفائدة للقيمة العادلة. خلال ٢٠٢٠ و ٢٠١٩، كانت اقتراضات الشركة مقومة بالريال السعودي.

تحمل الاقتراضات طويلة الأجل من البنوك التجارية معدلات فائدة متغيرة. تقوم الشركة بتحليل تعرضها لمخاطر أسعار الفائدة بانتظام، كما تقوم بإعادة تقييم مصادر الاقتراضات وإعادة التفاوض بشأن أسعار الفائدة بما يصب في مصلحة الشركة. في ٣١ مارس ٢٠٢٠، فيما لو كانت أسعار الفائدة قد تغيرت بنسبة ١٪، فسوف يكون هناك زيادة أو نقص في التكاليف المالية بحد أقصى بمبلغ ٠,٣٨ مليون ريال سعودي (٢٠١٩: ٠,٧٥ مليون ريال سعودي).

تحمل القروض من الشركاء معدلات فائدة متغيرة. تقوم الشركة بتحليل تعرضها لمخاطر أسعار الفائدة بانتظام، كما تقوم بإعادة تقييم مصادر الاقتراضات وإعادة التفاوض بشأن أسعار الفائدة بما يصب في مصلحة الشركة. في ٣١ مارس ٢٠٢٠، فيما لو كانت أسعار الفائدة قد تغيرت بنسبة ١٪، فسوف يكون هناك زيادة أو نقص في التكاليف المالية بحد أقصى بمبلغ ١,١ مليون ريال سعودي (٢٠١٩: ١,١ مليون ريال سعودي).

تخضع أسعار الفائدة للاقتراضات قصيرة الأجل لدى البنوك للتغيير عند إعادة التفاوض على التسهيلات التي تتم على فترات متقاربة. في ٣١ مارس ٢٠٢٠، فيما لو كانت أسعار الفائدة قد تغيرت بنسبة ١٪، فسوف يكون هناك زيادة أو نقص في مصروف الفائدة بحد أقصى بمبلغ ٣,٠ مليون ريال سعودي (٢٠١٩: ١,٨ مليون ريال سعودي).

(٣) مخاطر الأسعار

هي مخاطر تعرض قيمة الأداة المالية للتقلبات نتيجة التغيرات في أسعار السوق، سواء كانت تلك التغيرات ناتجة عن عوامل محددة للأداة أو مصدرها أو عوامل تؤثر على جميع الأدوات المتاجر بها في السوق. إن الموجودات والمطلوبات المالية للشركة ليست معرضة لمخاطر السعر.

(ب) مخاطر الائتمان

مخاطر الائتمان هي المخاطر المتعلقة بتكبد خسارة مالية نتيجة إخفاق العميل أو الطرف المقابل لأداة مالية في الوفاء بالتزاماته التعاقدية. تتعرض الشركة لمخاطر الائتمان فيما يتعلق بما يلي:

- دفع الذمم المدينة التجارية.
- التدفقات النقدية التعاقدية المتعلقة بموجودات مالية أخرى مدرجة بالتكلفة المطفأة.



شركة ويلسون الشرق الأوسط للأنايب  
(شركة ذات مسؤولية محدودة)  
إيضاحات حول القوائم المالية للسنة المنتهية في ٣١ مارس ٢٠٢٠  
(جميع المبالغ بالريالات السعودية ما لم يذكر غير ذلك)

٢٥ إدارة المخاطر المالية (تتمة)

١-٢٥ عوامل المخاطر المالية (تتمة)

(ب) مخاطر الائتمان (تتمة)

نم مدينة تجارية:

تنشأ تركيزات مخاطر الائتمان عند اشتراك عدد من الأطراف المقابلة في أنشطة تجارية مماثلة، أو أنشطة في نفس الموقع الجغرافي، أو لمن يكون لديهم نفس السمات الاقتصادية مما يؤدي إلى تأثير مقدرة هذه الأطراف المقابلة على الوفاء بالتزاماتهم التعاقدية بشكل متشابه بفعل التغيرات الاقتصادية أو السياسية أو الظروف الأخرى. تشير تركيزات مخاطر الائتمان إلى الحساسية النسبية لأداء الشركة تجاه التطورات التي تؤثر على قطاع أعمال أو موقع جغرافي معين. كما في ٣١ مارس ٢٠٢٠ كان ما نسبته ٩٧٪ من رصيد الذمم المدينة التجارية مستحقة من عميل واحد (٢٠١٩: ٩٢٪ من الذمم المدينة التجارية مستحقة من عميل واحد). تعتقد الإدارة أن هذا التركيز في مخاطر الائتمان مخفف، حيث أن هذه المستحقات هي من عميل شبه حكومي لديه سجل من المدفوعات المنتظمة.

تطبق الشركة النهج المبسط لتكوين مخصص الخسائر الائتمانية المتوقعة المنصوص عليها في المعيار الدولي للتقرير المالي رقم ٩ والتي تسمح باستخدام مخصص الخسارة المتوقعة على مدار عمر جميع الذمم التجارية المدينة. وضعت الشركة سياسات وإجراءات ائتمانية تعتبر ملائمة وتتناسب مع طبيعة وحجم الذمم المدينة.

تقوم الشركة بتحديد مخصص للخسارة الائتمانية المتوقعة يمثل تقديراتها للخسائر المحتملة فيما يتعلق بالذمم المدينة التجارية والذمم المدينة الأخرى. تتمثل المكونات الرئيسية لهذه الخسارة في عنصر خسارة محدد يتعلق بالتعرضات الفردية ومكون الخسارة الجماعية المحدد لموجودات مماثلة فيما يتعلق بأي خسائر محتملة قد تكون قد تكبدت ولم يتم تحديدها بعد. يتم تحديد مخصص الخسارة الجماعية بناءً على البيانات التاريخية لإحصاءات الدفع الخاصة بالموجودات المالية المشابهة.

إن تعرض الشركة لمخاطر الائتمان يتأثر بصورة رئيسية بالسمات الفردية لكل عميل. إن التركيبة الديمغرافية لقاعدة عملاء الشركة، بما في ذلك مخاطر التخلف في السداد للقطاع الذي يعمل فيه العملاء، له تأثير أقل على مخاطر الائتمان. الذمم التجارية المدينة للشركة هي بشكل رئيسي من الشركات.

تعتبر مخاطر الائتمان من الأطراف ذات العلاقة مخففة، حيث تقوم الإدارة بمراقبة وتسوية المبالغ المطلوبة من الأطراف ذات علاقة على أساس منتظم ولا يعتبر استردادها مشكوكاً فيه. لا تتوقع الإدارة أي خسائر من عدم انتظام الأطراف ذات العلاقة في السداد. في ٣١ مارس ٢٠٢٠، كان مخصص الخسارة الائتمانية المتوقعة من الذمم المدينة لطرف ذي علاقة غير جوهري.

موجودات مالية أخرى مدرجة بالتكلفة المطفأة:

تشمل الموجودات المالية الأخرى بالتكلفة المطفأة الذمم المدينة الأخرى. تعتبر الأدوات ذات مخاطر ائتمانية منخفضة عندما تتعرض لمخاطر منخفضة من التعثر في السداد ويكون لدى الجهة المصدرة قدرة قوية على الوفاء بالتزاماتها المتعلقة بالتدفقات النقدية التعاقدية على المدى القريب. وتراعي الإدارة "مخاطر الائتمان المنخفضة" بالنسبة للذمم المدينة الأخرى. وبناءً على ذلك، لم يتم تكوين مخصص للخسائر الائتمانية المتوقعة مقابل الذمم المدينة الأخرى. في ٣١ مارس ٢٠٢٠، كان مخصص الخسارة الائتمانية المتوقعة على الموجودات المالية الأخرى غير جوهري.

نقد لدى البنك:

فيما يتعلق بالبنوك، يُقبل عمومًا الأطراف المصنفة بتصنيف لا يقل عن "P-1". يطابق التصنيف المبين للتصنيفات العالمية للبنوك التي تعدها موديز لخدمات المستثمرين. لا تتوقع الإدارة أي خسائر من عدم انتظام هذه الأطراف المقابلة في السداد.

(ج) مخاطر السيولة

مخاطر السيولة هي المخاطر المتعلقة بعدم قدرة الشركة على الوفاء بالتزاماتها المالية عند استحقاقها. يتمثل منهج الشركة فيما يتعلق بإدارة السيولة في التأكد، بقدر الإمكان، من أن الشركة سوف تتوفر لها السيولة الكافية للوفاء بمطلوباتها عند استحقاقها، في كل من الظروف العادية والاستثنائية، دون التعرض لخسائر غير مقبولة أو أضرار خطيرة تؤثر على سمعة الشركة.

شركة ويلسبون الشرق الأوسط للأنايب  
(شركة ذات مسؤولية محدودة)  
إيضاحات حول القوائم المالية للسنة المنتهية في ٣١ مارس ٢٠٢٠  
(جميع المبالغ بالريالات السعودية ما لم يذكر غير ذلك)

٢٦ إدارة المخاطر المالية (تتمة)

١-٢٥ عوامل المخاطر المالية (تتمة)

(ج) مخاطر السيولة (تتمة)

عادة ما تعمل الشركة على ضمان امتلاكها نقدية كافية عند الطلب للوفاء بالمصاريف التشغيلية المتوقعة بما في ذلك الوفاء بالالتزامات المالية. ويستنتج من ذلك التأثير المحتمل للظروف القصوى التي لا يمكن توقعها بشكل معقول مثل الكوارث الطبيعية. بالإضافة إلى ذلك، لدى الشركة تسهيلات ائتمانية.

تقوم الإدارة بتوقع التدفقات النقدية ومراقبة التوقعات المتعاقبة لمتطلبات السيولة لدى الشركة للتأكد من توفر السيولة الكافية لتلبية الاحتياجات التشغيلية مع الاحتفاظ بالقدر الكافي من التسهيلات الائتمانية الملزم بها وغير المسحوبة في جميع الأوقات بحيث لا تخالف الشركة سقف الاقتراضات أو التعهدات (كلما اقتضى الأمر) على أي من تسهيلات الاقتراضات. وتضع عملية التوقع في الاعتبار خطط الشركة لتمويل الديون والامتثال بالتعهدات وأهداف المعدلات الداخلية.

يحلل الجدول الموضح أدناه المطلوبات المالية للشركة إلى مجموعات استحقاقية ذات صلة على أساس الفترة المتبقية من تاريخ التقرير حتى تاريخ الاستحقاق التعاقدية. إن المبالغ المبينة في الجدول تمثل التدفقات النقدية التعاقدية غير المخصومة. تساوي الأرصدة المستحقة خلال اثني عشر شهراً قيمها الدفترية حيث إن أثر الخصم لا يعتبر كبيراً.

٢٠٢٠	أقل من سنة واحدة	من سنة إلى سنتين	من ٢ إلى ٥ سنوات	أكثر من ٥ سنوات	المجموع
٥٢٣,٠٦٢,٠١٧	٥٢٣,٠٦٢,٠١٧	-	-	-	٥٢٣,٠٦٢,٠١٧
٨,٦٧٠,٩٢٧	٨,٦٧٠,٩٢٧	٦,٩٢٠,٩٢٨	١٤,٤٠٠,٤٦٤	٦,١٤٤,٦٨٩	٣٦,١٣٧,٠٠٨
٥,٥٧٤,٠٥٥	٥,٥٧٤,٠٥٥	١٠٥,٨٨٢,٣٩٦	-	-	١١١,٤٥٦,٤٥١
١٣٠,١٢٨,٦٨١	١٣٠,١٢٨,٦٨١	-	-	-	١٣٠,١٢٨,٦٨١
٦٦٧,٤٣٥,٦٨٠	٦٦٧,٤٣٥,٦٨٠	١١٢,٨٠٣,٣٢٤	١٤,٤٠٠,٤٦٤	٦,١٤٤,٦٨٩	٨٠٠,٧٨٤,١٥٧
٢٠١٩	أقل من سنة واحدة	من سنة إلى سنتين	أقل من سنة واحدة	من سنة إلى سنتين	المجموع
٢٢٧,٦٩٤,٨٠٠	٢٢٧,٦٩٤,٨٠٠	-	-	-	٢٢٧,٦٩٤,٨٠٠
٥,٥٧٤,٠٥٥	٥,٥٧٤,٠٥٥	١١٠,٠٦٠,٤٠٠	٣٨,٣٢٨,٨٧٥	٣٨,٣٢٨,٨٧٥	٢٦٦,٠٢٣,٦٧٥
٢٧٩,٦٤٦,٣١٨	٢٧٩,٦٤٦,٣١٨	-	-	-	٢٧٩,٦٤٦,٣١٨
٥١٢,٩١٥,١٧٣	٥١٢,٩١٥,١٧٣	١٤٨,٣٨٩,٢٧٥	١٤٨,٣٨٩,٢٧٥	١٤٨,٣٨٩,٢٧٥	٦٦١,٣٠٤,٤٤٨

شركة ويلسبون الشرق الأوسط للأتابيب  
(شركة ذات مسؤولية محدودة)  
إيضاحات حول القوائم المالية للسنة المنتهية في ٣١ مارس ٢٠٢٠  
(جميع المبالغ بالريالات السعودية ما لم يذكر غير ذلك)

٢٥ إدارة المخاطر المالية (تتمة)

٢-٢٥ إدارة مخاطر رأس المال

تتمثل أهداف الشركة عند إدارة رأس المال في الحفاظ على قدرة الشركة على الاستمرار كمنشأة عاملة لتحقيق العوائد للشركاء والمنافع لأصحاب المصلحة الآخرين، وكذلك الاحتفاظ بهيكل رأس المال الأمثل الذي يعمل على خفض تكلفة رأس المال.

تقوم الشركة، كغيرها من الشركات العاملة في نفس المجال، بمراقبة رأس المال على أساس نسبة المديونية. يتم حساب هذه النسبة بقسمة صافي الدين على مجموع رأس المال. يُحتسب صافي الدين على أساس مجموع الاقتراضات، كما هو وارد في قائمة المركز المالي، ناقصاً النقد وما يماثله، بينما يتم احتساب مجموع رأس المال على أساس "حقوق الملكية" كما هو معروض في قائمة المركز المالي زائداً صافي الدين.

وكانت نسبة المديونية في ٣١ مارس كما يلي:

٢٠١٩	٢٠٢٠	
٤٠٢,١٠٩,٣٤٨	٦٤٢,٨٤٦,٦١٦	مجموع الاقتراضات بما في ذلك المطلوبات الإيجارية
(١٦,٢٣٧,٤٢٠)	(٦٩,١٢٤,١٢٠)	ناقصاً: النقد وما يماثله
٣٨٥,٨٧١,٩٢٨	٥٧٣,٧٢٢,٤٩٦	صافي الدين
٤٠,٩٠١,٩٢٦	٢٧٦,٥٦٢,٣٧٥	مجموع حقوق الملكية
٤٢٦,٧٧٣,٨٥٤	٨٥٠,٢٨٤,٨٧١	مجموع رأس المال
%٩٠	%٦٧	نسبة المديونية

٣-٢٥ صافي تسوية الدين

صافي الدين للشركة كما يلي:

٢٠١٩	٢٠٢٠	
١٦,٢٣٧,٤٢٠	٦٩,١٢٤,١٢٠	نقد وما يماثله
(١٠٥,٨٨٢,٣٩٦)	(١٠٥,٨٨٢,٣٩٦)	قروض طويلة الأجل من الشركاء
(١٨٧,١٢٣,٩٢٥)	(٤٣٥,٠٤١,٨١٦)	اقتراضات قصيرة الأجل
-	(٣١,٧٢٤,٤٠٤)	مطلوبات إيجارية
(١٠٧,٦٩٨,٠٠٠)	(٧٠,١٩٨,٠٠٠)	اقتراضات طويلة الأجل
(٣٨٤,٤٦٦,٩٠١)	(٥٧٣,٧٢٢,٤٩٦)	صافي الدين

شركة ويلسيون الشرق الأوسط للألبان  
(شركة ذات مسؤولية محدودة)  
إيضاحات حول القوائم المالية للسنة المنتهية في ٣١ مارس ٢٠٢٠  
(جميع المبالغ بالريالات السعودية ما لم يذكر غير ذلك)

٢٥ إدارة المخاطر المالية (تتمة)

٣-٢٥ صافي تسوية الدين (تتمة)

فيما يلي تسوية صافي الدين للشركة:

المبلغ المتبعت عند تطبيق المعيار الدولي للتقرير المالي رقم ١٦	٢٠١٩ أبريل ١	٢٠٢٠ مارس ٣١
١٦,٢٣٧,٤٢٠	٢٩,١٢٤,١٢٠	٢٩,١٢٤,١٢٠
(١٠٥,٨٨٢,٣٩٦)	(١٠٥,٨٨٢,٣٩٦)	(١٠٥,٨٨٢,٣٩٦)
(١٨٧,١٢٣,٩٢٥)	(٤٣٥,٠٤١,٨١٦)	(٤٣٥,٠٤١,٨١٦)
-	(٣١,٧٢٤,٤٠٤)	(٣١,٧٢٤,٤٠٤)
(١٠٧,٦٩٨,٠٠٠)	(٧٠,١٩٨,٠٠٠)	(٧٠,١٩٨,٠٠٠)
(٣٨,٥٨٣,٩٨٤)	(٥٤٥,٧٨٠)	(٥٤٥,٧٨٠)
(٣٨,٥٨٣,٩٨٤)	(١٥١,٢١٧,٣٩١)	(٥٧٣,٧٢٢,٤٩٦)
(٣٨,٥٨٣,٩٨٤)	٥٢,٨٨٦,٧٠٠	٥٢,٨٨٦,٧٠٠
(١٠٧,٦٩٨,٠٠٠)	-	-
(١٠٧,٦٩٨,٠٠٠)	-	-
(١٨٧,١٢٣,٩٢٥)	(٢٤٧,٩١٧,٨٩١)	(٢٤٧,٩١٧,٨٩١)
-	٦,٣١٣,٨٠٠	٦,٣١٣,٨٠٠
(١٠٧,٦٩٨,٠٠٠)	٢٧,٥٠٠,٠٠٠	٢٧,٥٠٠,٠٠٠
(٣٨,٥٨٣,٩٨٤)	-	-
(٣٨,٥٨٣,٩٨٤)	(١٥١,٢١٧,٣٩١)	(٥٧٣,٧٢٢,٤٩٦)

٢٥  
٢٠

٢٠١٨ أبريل ١	التدفقات النقدية	تحويلات	أخرى	٢٠١٩ مارس ٣١
٥٩,١٩٢,٢٠٢	(٤٢,٩٥٤,٧٨٧)	-	-	١٦,٢٣٧,٤٢٠
(١٠٥,٨٨٢,٣٩٦)	-	-	-	(١٠٥,٨٨٢,٣٩٦)
-	(١٨٧,١٢٣,٩٢٥)	-	-	(١٨٧,١٢٣,٩٢٥)
-	١٨,٧٥٠,٠٠٠	-	-	(١٠٧,٦٩٨,٠٠٠)
(١٢٦,٤٤٨,٠٠٠)	(٢١١,٣٢٨,٧٠٧)	-	-	(٣٨٤,٤٦٦,٩٠١)
(١٧٣,١٣٨,١٩٤)	(٢١١,٣٢٨,٧٠٧)	-	-	(٣٨٤,٤٦٦,٩٠١)

نقد وما يماثله  
قروض طويلة الأجل من الشركاء  
اقتراضات قصيرة الأجل  
اقتراضات طويلة الأجل  
صافي الدين

شركة ويلسبون الشرق الأوسط للأنابيب  
(شركة ذات مسؤولية محدودة)  
إيضاحات حول القوائم المالية للسنة المنتهية في ٣١ مارس ٢٠٢٠  
(جميع المبالغ بالريالات السعودية ما لم يذكر غير ذلك)

## ٢٦ فئات الأدوات المالية

فيما يلي فئات قياس الأدوات المالية التي تحتفظ بها الشركة:

موجودات مالية مدرجة بالتكلفة المطفأة		٣١ مارس الموجودات بحسب قائمة المركز المالي	
٢٠١٩	٢٠٢٠	٣١ مارس	٣١ مارس
٢٩٢,٠٩٣,٤٠٤	٦٣٤,٦٦٠,٠٩١	ذمم مدينة تجارية وذمم مدينة أخرى	ذمم مدينة تجارية وذمم مدينة أخرى
١٦,٢٣٧,٤٢٠	٦٩,١٢٤,١٢٠	نقد وما يماثل	نقد وما يماثل
<b>٣٠٨,٣٣٠,٨٢٤</b>	<b>٧٠٣,٧٨٤,٢١١</b>	<b>المجموع</b>	<b>المجموع</b>
مطلوبات مالية مدرجة بالتكلفة المطفأة		٣١ مارس المطلوبات بحسب قائمة المركز المالي	
٢٠١٩	٢٠٢٠	٣١ مارس	٣١ مارس
٢٩٦,٢٢٦,٩٥٢	٥٠٧,١٦٦,٨٤٠	اقتراضات بنكية	اقتراضات بنكية
١٠٥,٨٨٢,٣٩٦	١٠٥,٨٨٢,٣٩٦	قروض طويلة الأجل من الشركاء	قروض طويلة الأجل من الشركاء
-	٣١,٧٢٤,٤٠٤	مطلوبات إيجارية	مطلوبات إيجارية
٢٧٩,٦٤٦,٣١٨	١٣٠,١٢٨,٦٨١	ذمم دائنة تجارية وذمم دائنة أخرى	ذمم دائنة تجارية وذمم دائنة أخرى
<b>٦٨١,٧٥٥,٦٦٦</b>	<b>٧٧٤,٩٠٢,٣٢١</b>	<b>المجموع</b>	<b>المجموع</b>

لغرض الإفصاح عن الأدوات المالية، فقد استُبعدت موجودات غير مالية ومطلوبات غير مالية بمبلغ ٧,٨ مليون ريال سعودي و ٦٠,٠ مليون ريال سعودي، على التوالي (٢٠١٩: ٦٤,٠ مليون ريال سعودي و ٦١,٧ مليون ريال سعودي، على التوالي) من الذمم المدينة التجارية والذمم المدينة الأخرى والذمم الدائنة التجارية والذمم الدائنة الأخرى، على التوالي.

## ٢٧ القيمة العادلة للموجودات والمطلوبات المالية

القيمة العادلة هي السعر الذي يمكن قبضه من بيع أصل أو دفعه لتحويل التزام في معاملة منتظمة بين الأطراف المشاركة في السوق في تاريخ القياس في السوق الرئيسية أو، في حالة عدم وجودها، في أفضل سوق يكون متاحاً للشركة في ذلك التاريخ. تعكس القيمة العادلة للالتزام مخاطر عدم الوفاء به.

لدى الشركة إطار ثابت للرقابة فيما يتعلق بقياس القيم العادلة. وتضطلع الإدارة بالمسؤولية الكاملة عن مراقبة كافة قياسات القيم العادلة الجوهرية. تقوم الإدارة بفحص المدخلات التي لا يمكن رصدها وتعديلات التقييم بشكل منتظم.

كما في ٣١ مارس ٢٠٢٠ و ٢٠١٩، يتم تقدير القيمة العادلة للأدوات المالية للشركة لتقدير قيمها الدفترية لأن الأدوات المالية التي لا تحمل فائدة قصيرة الأجل بطبيعتها ومن المتوقع أن تتحقق بقيمها الدفترية الحالية خلال اثني عشر شهراً من تاريخ قائمة المركز المالي، في حين أن الأدوات المالية التي تحمل فائدة هي بأسعار فائدة متغيرة، معدلة تمشياً مع أسعار السوق السائدة.

شركة ولسبون الشرق الأوسط للأنابيب  
(شركة ذات مسؤولية محدودة)  
إيضاحات حول القوائم المالية للسنة المنتهية في ٣١ مارس ٢٠٢٠  
(جميع المبالغ بالريالات السعودية ما لم يذكر غير ذلك)

#### ٢٨ ربحية (خسارة) الحصة الأساسية والمخفضة

تحتسب ربحية (خسارة) الحصة الأساسية بقسمة الربح (الخسارة) للسنة على المتوسط المرجح لعدد الحصص العادية خلال السنة. حيث أن الشركة لا تمتلك حصص محتملة مخفضة، فإن ربحية (خسارة) الحصة المخفضة هي نفس الربحية (الخسارة) الأساسية للحصة.

للسنة المنتهية في ٣١ مارس		
٢٠١٩	٢٠٢٠	
(٦٩,٢٩٩,٨٩٧)	٢٣٦,٩٣٣,٨١٩	ربح (خسارة) السنة
٧٦,٠٤٦,٨٧٥	٧٦,٠٤٦,٨٧٥	المتوسط المرجح لعدد الحصص العادية لغرض ربحية (خسارة) الحصة الأساسية والمخفضة
(٠,٩١)	٣,١٢	ربحية (خسارة) الحصة

#### ٢٩ مطلوبات محتملة وارتباطات

في ٣١ مارس ٢٠٢٠، لدى الشركة مطلوبات محتملة لخطابات اعتماد وضمانات في سياق الأعمال الاعتيادية بمبلغ ٥١٧,٤ مليون ريال سعودي (٢٠١٩: ٨٧٦,٠ مليون ريال سعودي).

#### ٣٠ الأحداث اللاحقة لتاريخ التقرير

بعد تاريخ التقرير، أبرم الشركاء في الشركة وفي شركة ولسبون ميدل ايست لتبطين وتغليف الأنابيب اتفاقية ملزمة لدمج العمليات (انظر الإيضاح رقم ١). لم تطرأ أي أحداث أخرى بعد ٣١ مارس ٢٠٢٠ وقبل تاريخ توقيع تقرير المراجع المستقل، مما قد يكون له تأثير كبير على القوائم المالية كما في ٣١ مارس ٢٠٢٠.

شركة أنابيب الشرق المتكاملة للصناعة  
("شركة ويلسبون الشرق الأوسط للأنابيب" سابقاً)  
(شركة مساهمة مغلقة)

القوائم المالية  
للسنة المنتهية في ٣١ مارس ٢٠٢١  
وتقرير المراجع المستقل

شركة أنابيب الشرق المتكاملة للصناعة  
(شركة مساهمة مغلقة)  
القوائم المالية  
للسنة المنتهية في ٣١ مارس ٢٠٢١

صفحة	
٣ - ٢	تقرير المراجع المستقل
٤	قائمة الربح أو الخسارة والدخل الشامل الآخر
٥	قائمة المركز المالي
٧ - ٦	قائمة التغيرات في حقوق الملكية
٨	قائمة التدفقات النقدية
٤٠ - ٩	إيضاحات حول القوائم المالية



في رأينا، أن القوائم المالية تظهر بصورة عادلة، من جميع النواحي الجوهرية، المركز المالي لشركة أنابيب الشرق المتكاملة للصناعة (المعروفة سابقاً باسم "شركة ويلسون الشرق الأوسط للأنابيب") ("الشركة") كما في ٣١ مارس ٢٠٢١ وأدائها المالي وتدفعاتها النقدية للسنة المنتهية في ذلك التاريخ وفقاً للمعايير الدولية للتقرير المالي المعتمدة في المملكة العربية السعودية والمعايير والإصدارات الأخرى الصادرة عن الهيئة السعودية للمراجعين والمحاسبين.

#### ما قمنا بمراجعته

تتألف القوائم المالية للشركة مما يلي:

- قائمة الربح أو الخسارة والدخل الشامل الآخر للسنة المنتهية في ٣١ مارس ٢٠٢١.
- قائمة المركز المالي كما في ٣١ مارس ٢٠٢١.
- قائمة التغيرات في حقوق الملكية للسنة المنتهية في ذلك التاريخ.
- قائمة التدفقات النقدية للسنة المنتهية في ذلك التاريخ.
- إيضاحات حول القوائم المالية، التي تتضمن السياسات المحاسبية الهامة والمعلومات التفسيرية الأخرى.

#### أساس الرأي

لقد قمنا بمراجعتنا وفقاً لمعايير المراجعة الدولية المعتمدة في المملكة العربية السعودية. إن مسؤوليتنا بموجب هذه المعايير تم توضيحها في تقريرنا بالتفصيل ضمن قسم مسؤوليات المراجع حول مراجعة القوائم المالية.

نعتمد أن أدلة المراجعة التي تم الحصول عليها كافية ومناسبة كأساس لإبداء رأينا.

#### الاستقلال

إننا مستقلون عن الشركة وفقاً لقواعد سلوك وأداب المهنة المعتمدة في المملكة العربية السعودية المتعلقة بمراجعتنا للقوائم المالية، كما التزمنا بمسؤولياتنا الأخلاقية الأخرى وفقاً لهذه القواعد.

#### مسؤوليات الإدارة والمكلفين بالحوكمة عن القوائم المالية

إن الإدارة مسؤولة عن الإعداد والعرض العادل للقوائم المالية وفقاً للمعايير الدولية للتقرير المالي المعتمدة في المملكة العربية السعودية والمعايير والإصدارات الأخرى الصادرة عن الهيئة السعودية للمراجعين والمحاسبين ومتطلبات نظام الشركات والنظام الأساسي للشركة، وعن نظام الرقابة الداخلي الذي تراه الإدارة ضرورياً للتمكن من إعداد قوائم مالية خالية من التحريفات الجوهرية، سواء كانت ناتجة عن غش أو خطأ.

عند إعداد القوائم المالية، فإن الإدارة مسؤولة عن تقييم قدرة الشركة على الاستمرار في أعمالها والإفصاح - عند الضرورة - عن الأمور المتعلقة بالاستمرارية، واستخدام مبدأ الاستمرارية المحاسبي ما لم تنو الإدارة تصفية الشركة أو وقف عملياتها أو عدم وجود بديل حقيقي بخلاف ذلك.

إن المكلفين بالحوكمة، على سبيل المثال أعضاء مجلس الإدارة، مسؤولون عن الإشراف على عملية إعداد التقارير المالية للشركة.

## تقرير المراجع المستقل (تتمة)

المحترمين

إلى السادة/ مساهمي شركة أنابيب الشرق المتكاملة للصناعة

### مسؤوليات المراجع حول مراجعة القوائم المالية

تتمثل أهدافنا في الحصول على تأكيد معقول حول ما إذا كانت القوائم المالية ككل خالية من التحريفات الجوهرية، سواء كانت ناتجة عن غش أو خطأ، وإصدار تقرير المراجع الذي يتضمن رأينا. يُعد التأكيد المعقول مستوى عالي من التأكيد، ولكنه لا يضمن أن عملية المراجعة التي تم القيام بها وفقاً لمعايير المراجعة الدولية المعتمدة في المملكة العربية السعودية، ستكشف دائماً عن تحريف جوهري عند وجوده. يمكن أن تنتج التحريفات من غش أو خطأ، وتُعد جوهرياً، بمفردها أو في مجموعها، إذا كان من المتوقع إلى حد معقول أن تؤثر على القرارات الاقتصادية التي يتخذها المستخدمون بناءً على هذه القوائم المالية.

وفي إطار عملية المراجعة التي تم القيام بها وفقاً لمعايير المراجعة الدولية المعتمدة في المملكة العربية السعودية، نمارس الحكم المهني ونحافظ على الشك المهني خلال عملية المراجعة. كما نقوم أيضاً بما يلي:

- تحديد وتقييم مخاطر وجود تحريفات جوهرية في القوائم المالية، سواء كانت ناتجة عن غش أو خطأ، وتصميم وتنفيذ إجراءات مراجعة لمواجهة هذه المخاطر، والحصول على أدلة مراجعة كافية ومناسبة كأساس لإبداء رأينا. إن مخاطر عدم اكتشاف أي تحريفات جوهرية ناتجة عن الغش يعد أكبر من المخاطر الناتجة عن الخطأ حيث قد ينطوي الغش على تواطؤ أو تزوير أو حذف متعمد أو إفادات مضللة أو تجاوز نظام الرقابة الداخلي.
- الحصول على فهم لأنظمة الرقابة الداخلية المتعلقة بعملية المراجعة لغرض تصميم إجراءات مراجعة ملائمة للظروف، وليس لغرض إبداء رأي حول فعالية أنظمة الرقابة الداخلية للشركة.
- تقييم مدى ملاءمة السياسات المحاسبية المستخدمة ومدى معقولية التقديرات المحاسبية والإفصاحات ذات العلاقة التي قامت بها الإدارة.
- استنتاج مدى ملاءمة استخدام الإدارة لمبدأ الاستمرارية المحاسبي، وبناءً على أدلة المراجعة التي تم الحصول عليها، تحديد ما إذا كان هناك عدم تأكيد جوهري يتعلق بأحداث أو ظروف يمكن أن تشير إلى وجود شك كبير حول قدرة الشركة على الاستمرار في أعمالها. وإذا توصلنا إلى وجود عدم تأكيد جوهري، يجب علينا لفت الانتباه في تقريرنا إلى الإفصاحات ذات العلاقة في القوائم المالية، أو تعديل رأينا إذا كانت هذه الإفصاحات غير كافية. تستند استنتاجاتنا إلى أدلة المراجعة التي تم الحصول عليها حتى تاريخ تقريرنا. ومع ذلك، فإن الأحداث أو الظروف المستقبلية قد تؤدي إلى عدم استمرار الشركة في أعمالها.
- تقييم العرض العام وهيكل ومحتوى القوائم المالية، بما في ذلك الإفصاحات، وتحديد ما إذا كانت القوائم المالية تمثل المعاملات والأحداث ذات العلاقة بطريقة تحقق العرض العادل.

نقوم بإبلاغ المكلفين بالحوكمة - من بين أمور أخرى - بالنطاق والتوقيت المخطط لعملية المراجعة ونتائج المراجعة الجوهرية، بما في ذلك أي أوجه قصور هامة في نظام الرقابة الداخلي التي نكتشفها خلال مراجعتنا.

برايس وترهاوس كوبرز



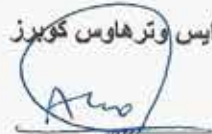

علي حسن البصري  
ترخيص رقم ٤٠٩

١٤ ذو القعدة ١٤٤٢ هـ  
(٢٤ يونيو ٢٠٢١)

شركة أنابيب الشرق المتكاملة للصناعة  
(شركة مساهمة مغلقة)  
قائمة الربح أو الخسارة والدخل الشامل الآخر  
(جميع المبالغ بالريالات السعودية ما لم يذكر غير ذلك)

للسنة المنتهية في ٣١ مارس		إيضاح
٢٠٢٠	٢٠٢١	
١,٦٦٨,٨٦٣,٨٤٤	٩٣٥,٥٠٦,٣٣٤	٤ إيرادات
(١,٣٣٢,٥١١,٥٨٧)	(٧٠٥,٣٠٩,٣٧٠)	٥ تكلفة الإيرادات
٣٣٦,٣٥٢,٢٥٧	٢٣٠,١٩٦,٩٦٤	إجمالي الربح
(١٢,٧٠٥,٩٤١)	(١٢,٨٥٧,٣٠٢)	٦ مصاريف عمومية وإدارية
(٧,٦٥٧,٢٠٠)	(٥,٥٤٦,٨٠٣)	٧ مصاريف بيع وتسويق
(٣,٩٢٧,٦٧٩)	(٢,٤٩٨,٢٧٣)	١٤ مخصص الخسارة الائتمانية المتوقعة
٢,٥٩٩,٠٤٢	(١,٦١٥,٧٨٨)	٨ (مصاريف) إيرادات تشغيلية أخرى – بالصفافي
٣١٤,٦٦٠,٤٧٩	٢٠٧,٦٧٨,٧٩٨	ربح التشغيل
(٤٨,١١٠,٤٨٧)	(٣٢,٠١١,٠٢٢)	٩ تكاليف مالية
٢٦٦,٥٤٩,٩٩٢	١٧٥,٦٦٧,٧٧٦	الربح قبل الزكاة وضريبة الدخل
(٤,٥٧٧,٠٢٧)	(٥,٥٩٦,١٩٢)	٢٣ مصروف الزكاة
(٢٥,٠٣٩,١٤٦)	(٢١,٨٠٥,٥٦١)	٢٣ مصروف ضريبة الدخل
٢٣٦,٩٣٣,٨١٩	١٤٨,٢٦٦,٠٢٣	الربح للسنة
		الدخل الشامل الآخر
(١,٢٧٣,٣٧٠)	(٥٠٩,٤٢٢)	٢١ <i>بند لن يعاد تصنيفه إلى الربح أو الخسارة</i> إعادة قياس التزامات منافع الموظفين
٢٣٥,٦٦٠,٤٤٩	١٤٧,٧٥٦,٦٠١	مجموع الدخل الشامل للسنة
٣١,١٦	١٤,٦٣	٢٨ ربحية السهم: الأساسية والمخفضة

تعتبر الإيضاحات المرفقة جزءاً لا يتجزأ من هذه القوائم المالية.

شركة أنابيب الشرق المتكاملة للصناعة  
(شركة مساهمة مقفلة)  
قائمة المركز المالي  
(جميع المبالغ بالريالات السعودية ما لم يذكر غير ذلك)

كما في ٣١ مارس		إيضاح	
٢٠٢٠	٢٠٢١		
<b>الموجودات</b>			
<b>موجودات غير متداولة</b>			
٢٢٩,٧٣٢,٦٣٦	٢٧٧,٣٨٠,٥٢٠	١٠	ممتلكات ومصنع ومعدات
٣١,٢٨٥,٠٤١	٢٦,٨٢٨,٥٦٦	١١	موجودات حق الاستخدام
١٢٦,١٤٩	١٧,٥٦٣	١٢	موجودات غير ملموسة
٢٦١,١٤٣,٨٢٦	٣٠٤,٢٢٦,٦٤٩		<b>مجموع الموجودات غير المتداولة</b>
<b>موجودات متداولة</b>			
١٧٥,٧٨٣,٧٩٤	١١٤,٤٩٥,٣١٩	١٣	مخزون
٦٤٢,٤٩٨,٦١٣	٣٥٧,٨١٠,٦٥٤	١٤	ذمم مدينة تجارية وذمم مدينة أخرى
٦٩,١٢٤,١٢٠	٤٢,٣١٦,٤٤٣	١٥	نقد وما يماثله
٨٨٧,٤٠٦,٥٢٧	٥١٤,٦٢٢,٤١٦		<b>مجموع الموجودات المتداولة</b>
١,١٤٨,٥٥٠,٣٥٣	٨١٨,٨٤٩,٠٦٥		<b>مجموع الموجودات</b>
<b>حقوق الملكية والمطلوبات</b>			
<b>حقوق الملكية</b>			
٧٦,٠٤٦,٨٧٥	٢١٠,٠٠٠,٠٠٠	١٦	رأس المال
٢٠,١٧٨,٨٨٦	٣٥,٠٠٥,٤٨٨	١٧	احتياطي نظامي
١٨٠,٣٣٦,٦١٤	٢٧٢,٦١١,٥٨٢		أرباح مبقاة
٢٧٦,٥٦٢,٣٧٥	٥١٧,٦١٧,٠٧٠		<b>مجموع حقوق الملكية</b>
<b>المطلوبات</b>			
<b>مطلوبات غير متداولة</b>			
١٠٥,٨٨٢,٣٩٦	-	٢٤	قروض طويلة الأجل من المساهمين
٢٥,١٠٧,٦٧٧	٢١,٧٠٦,٣٧٧	٢٠	مطلوبات إيجارية
٧٣٨,٧٧٦	٨,٠٠٣,٣١٢	٢٣	التزام ضريبية مؤجلة
١٢,٠٣٣,١٤٠	١٦,٦٣٠,٠٢٨	٢١	التزامات منافع الموظفين
١٤٣,٧٦١,٩٨٩	٤٦,٣٣٩,٧١٧		<b>مجموع المطلوبات غير المتداولة</b>
<b>مطلوبات متداولة</b>			
١٩١,٨٢٨,٧١٠	١٠٩,٥٦٩,٢٥٦	٢٢	ذمم دائنة تجارية وذمم دائنة أخرى
٧٠,٧٣٩,١٢٥	-	١٨	الجزء المتداول من اقتراضات طويلة الأجل
-	٣,١٦٤,٤٦٨	٢٤	الجزء المتداول من قروض طويل الأجل من المساهمين
٦,٦١٦,٧٢٧	٥,٩٣٢,٣٢٨	٢٠	الجزء المتداول من المطلوبات الإيجارية
٤٣٦,٤٢٧,٧١٥	١٣٠,٤٠٨,٧٧٩	١٩	اقتراضات قصيرة الأجل
٢٢,٦١٣,٧١٢	٥,٨١٧,٤٤٧	٢٣	زكاة وضريبة دخل مستحقة الدفع
٧٢٨,٢٢٥,٩٨٩	٢٥٤,٨٩٢,٢٧٨		<b>مجموع المطلوبات المتداولة</b>
٨٧١,٩٨٧,٩٧٨	٣٠١,٢٣١,٩٩٥		<b>مجموع المطلوبات</b>
١,١٤٨,٥٥٠,٣٥٣	٨١٨,٨٤٩,٠٦٥		<b>مجموع حقوق الملكية والمطلوبات</b>

شركة انابيب الشرق المتكاملة للصناعة  
(شركة مساهمة مقفلة)  
قائمة التغيرات في حقوق الملكية  
(جميع المبالغ بالريالات السعودية ما لم يذكر غير ذلك)

المجموع	شركة عزيز للمقاولات والاستثمار الصناعي	شركة فيجن العالمية للاستثمار	مصنع عزيز للانابيب الازوروية	مورين للخدمات الصناعية	شركة ويلسون موريتوس القايسة المحدودة	ايضاح
٧٦,٠٤٦,٨٧٥	-	-	٣٤,٢٢١,٠٩٤	٣,٧٩٤,٧٣٩	٣٨,٠٣١,٠٤٢	١٦
-	١١,٦٧٣,٣٦٠	١٢,٥٤٧,٧٣٤	(٣٤,٢٢١,٠٩٤)	٣,٧٩٤,٧٣٩	-	١٦
٧٦,٠٤٦,٨٧٥	١١,٦٧٣,٣٦٠	١٢,٥٤٧,٧٣٤	-	٣,٧٩٤,٧٣٩	٣٨,٠٣١,٠٤٢	١٦
١٣٣,٩٥٣,١٢٠	١	١	-	-	٣	١٦
٢١٠,٠٠٠,٠٠٠	٣٨,١٧٦,٦٣٩	٢٢,١٠٢,٢٦٥	-	٦,٦٨٤,٢٦١	٦٦,٩٨٩,٩٥٥	١٦
٢١٠,٠٠٠,٠٠٠	٥٩,٨٥٠,٠٠٠	٣٤,٦٥٠,٠٠٠	-	١٠,٤٧٩,٠٠٠	١٠٥,٠٢١,٠٠٠	١٦
-	-	-	-	-	-	-
٢٠,١٧٨,٨٨٦	٥,٧٥٠,٩٨٣	٣,٣٢٩,٥١٦	-	١,٠٠٦,٩٢٦	١,٠٠٩,٤٢١	-
٢٠,١٧٨,٨٨٦	٥,٧٥٠,٩٨٣	٣,٣٢٩,٥١٦	-	١,٠٠٦,٩٢٦	١,٠٠٩,٤٢١	-
١٤,٨٨٢,٦٠٢	٤,٢٢٥,٥٨٢	٢,٤٤٦,٣٨٩	-	٧٣٩,٨٤٧	٧,٤١٤,٧٨٤	١٧
٣٥,٠٠٥,٤٨٨	٩,٩٧٦,٥٦٥	٥,٧٧٥,٩٠٥	-	١,٧٤٦,٧٧٣	١٧,٥٠٦,٩٤٥	١٧
(٣٥,١٤٤,٩٤٩)	-	-	(٢١,٩٥٧,٧٢٠)	(٢,٥٨٧,٦٢٠)	(١٠,٥٩٩,٦٠٩)	-
٩٨,٨٥٣,٠١٩	-	-	٤٤,٤٨٣,٨٥٨	٤,٩٣٢,٧٦٦	٤٩,٤٣٦,٣٩٥	٢٣
(١١,٢٨٢,٥٢٨)	-	-	(١,٢٥٥,٩٧٥)	(١,٢٩٠,٢٧٤)	(٩,٨٨٧,٢٧٩)	٢٣
٥٢,٤٢٥,٥٤٣	-	-	٢١,٢٢٧,١٦٣	٢,٢٠٥,٨٧٢	٢٨,٩٤٩,٥٠٧	٢١

(تكملة)

ارباح مقفلة (حجز متراكم)  
١ أبريل ٢٠١٩  
الربح قبل الزكاة وضريبة الدخل للفترة من ١ أبريل ٢٠١٩ إلى ٣١ أكتوبر ٢٠١٩  
مصروف الزكاة وضريبة الدخل للفترة من ١ أبريل ٢٠١٩ إلى ٣١ أكتوبر ٢٠١٩  
الدخل الشامل الاخر للفترة من ١ أبريل ٢٠١٩ إلى ٣١ أكتوبر ٢٠١٩  
٣١ أكتوبر ٢٠٢٠

شركة انابيب الشرق المتكاملة للصناعة  
(شركة مساهمة مقفلة)  
قائمة التغيرات في حقوق الملكية (تتمة)  
(جميع المبالغ بالريالات السعودية ما لم يذكر غير ذلك)

المجموع	شركة عزيز المقاولات والاستثمار الصناعي	شركة فيجن العالمية للاستثمار	مصنع عزيز للتأجير الأوروبية	مورين للخدمات الصناعية	شركة ولبسون موريشوس القابضة المحدودة	إيضاح
-	١٣,٤٧١,١٠٣	٧,٧٩٩,٠٦٠	(٢١,٣٧٠,١٦٣)	-	-	١٦
١٢٧,٦٩٦,٩٧٣	٤٧,٧٩٣,٦٣٧	٢٧,٦٧٠,٠٠١	-	٨,٣٦٨,٠٧٩	٨٣,٨٦٥,٣٥٦	٢١
(١,٢٧٣,٣٧٠)	(٣٢٢,٩١٠)	(٢١,٠١,٠٧)	-	(٢٣,٥٤١)	(٢٣٦,٨١٢)	٢١
(١٨,٣٣٣,٦٤٥)	(١,٨١٣,٩٧٦)	(١,٥٠٠,١٩٧)	-	(٣١٧,٦٠٥)	(١,٥١,٥١,٨٦٧)	٢٣
(٢٠,١٧٨,٨٨٦)	(٥,٧٥٠,٩٨٣)	(٣,٣٢٩,٥١٦)	-	(١,٠٠٦,٩٢٦)	(١,٠٠,٩١,٤٦١)	١٧
١٨٠,٣٣٦,٦١٤	٥٢,٣٣٦,٨٧١	٣٠,٨٧٩,٢٤١	-	٩,١٨٥,٨٧٩	٨٦,٩٣٤,٦٢٣	
١٧٥,٦٦٧,٧٧٦	٥٠,٠٦٥,٣١٦	٢٨,٩٨٥,١٨٣	-	٨,٧٦٥,٨٢٢	٨٧,٨٥١,٤٥٥	٢١
(٥,٩٤,٤٢٦)	(١,٤٥,١٨٥)	(٨٤,٠٥٥)	-	(٢٥,٤٢٠)	(٢٥٤,٧٦٢)	٢٣
(٢٧,٤٠١,٧٥٣)	(٣,١٩٠,٤٦٧)	(١,٨٤٧,١١٢)	-	(٥٥,٨,٦١٢)	(٢١,٨٠٥,٥٦١)	١
(٤٠,٠٦٥٥,٠٢٦)	(١١,٠٦٣,٨٠٥)	(٦,٥١٥,٦٢٧)	-	(١,٩٤٩,٣٩٩)	(٢١,١٢٦,١٩٥)	١٦
(١٤,٨٢٦,٦٠٧)	(١)	(١)	-	-	(٣)	١٦
٢٧٢,٦١١,٥٨٢	(٤,٢٢٥,٥٨٢)	(٢,٤٤٦,٣٨٩)	-	(٧٣٩,٨٤٧)	(٧,٤١٤,٧٨٤)	١٧
	٨٤,٧٧٧,١٤٧	٤٨,٩٧١,٢٣٩	-	١٤,٦٧٨,٤٢٣	١٢٤,١٨٤,٧٧٣	
٥١٧,٦١٧,٠٧٠	١٥٤,٦٠٣,٧١٢	٨٩,٣٩٧,١٤٤	-	٢٦,٩٠٤,١٩٩	٢٤٦,٧١٢,٠١٨	
٢٧٦,٥٦٢,٣٧٥	٨٠,٧٦١,٢١٤	٤٦,٧٥٦,٤٩١	-	١٣,٩٨٧,٥٤٤	١٣٥,٠٥٧,١٢٦	

الربح قبل الزكاة وضريبة الدخل  
الخصلة الشاملة الأخرى للسنة  
مصروف الزكاة وضريبة الدخل  
تعديل الدخل  
تحويل من أرباح مقفلة  
تحويل من احتياطي نظامي  
٣١ مارس ٢٠٢١

مجموع حقوق الملكية  
٣١ مارس ٢٠٢٢  
٣١ مارس ٢٠٢٠

تعتبر الإيضاحات المرتقة جزءاً لا يتجزأ من هذه القوائم المالية.

شركة أنابيب الشرق المتكاملة للصناعة  
(شركة مساهمة مغلقة)  
قائمة التدفقات النقدية  
(جميع المبالغ بالريالات السعودية ما لم يذكر غير ذلك)

للسنة المنتهية في ٣١ مارس		إيضاح	
٢٠٢٠	٢٠٢١		
٢٦٦,٥٤٩,٩٩٢	١٧٥,٦٦٧,٧٧٦		<b>التدفقات النقدية من الأنشطة التشغيلية</b>
			الربح قبل الزكاة وضريبة الدخل
			تعديلات لـ:
٣٣,٥٩٣,٨٩٤	٣٨,٥١٨,٥٣٩	١١ - ١٠	استهلاك
٢١٥,٦٥١	١١٤,٥٩١	١٢	إطفاء
(٣٦,٤٥١)	-		ربح من بيع ممتلكات ومعدات
(١١٦,٦١٩)	-		ربح من الإنهاء المبكر لمطلوبات إيجارية
٣,٧٣١,٣٩١	٦٤٨,٧٨٥	١٣	مخصص مخزون متقدم
٣,٩٢٧,٦٧٩	٢,٤٩٨,٢٧٣	١٤	مخصص الخسارة الائتمانية المتوقعة
٤٨,١١٠,٤٨٧	٣٢,٠١١,٠٢٢	٩	تكاليف مالية
١,٦٣١,١٥٠	١,٤٥٩,٩٨٣	٢١	مخصص التزامات منافع الموظفين
			<b>التغيرات في الموجودات والمطلوبات التشغيلية:</b>
١٦,٦٦٥,٧٧٤	٧٤,٥٧٠,٤٨٦		نقص في المخزون
(٢٩٠,٢٨٨,٥٢٥)	٣٠٦,٣٠٣,١٥٥		نقص (زيادة) في ذمم مدينة تجارية وذمم مدينة أخرى
(١٨٤,٨٢٧,٣٧١)	(٢٠٤,٤٥٠,٤٢٨)		نقص في ذمم دائنة تجارية وذمم دائنة أخرى
(١٠٠,٨٤٢,٩٤٨)	٤٢٧,٣٤٢,١٨٢		النقد الناتج من (المستخدم في) العمليات
(٤٦,٨٥٠,٦٩١)	(٢٧,٠٧٠,٣١٢)		تكاليف مالية مدفوعة
(٤٧٠,٨٨٠)	(١,٣٤٤,٢٧١)	٢١	التزامات منافع موظفين مدفوعة
(١٥٩,٨٣٤)	(٤١,٥٤٠,٢١٦)	٢٣	زكاة وضريبة دخل مدفوعة
(١٤٨,٣٢٤,٣٥٣)	٣٥٧,٣٨٧,٣٨٣		<b>صافي النقد الوارد (الصادر) من الأنشطة التشغيلية</b>
			<b>التدفقات النقدية من الأنشطة الاستثمارية</b>
(٢,٩١٩,٤٨٩)	(١,٤٥٣,٣٠٣)	١٠	مدفوعات لشراء ممتلكات ومصنع ومعدات
(١٠,٠٠٠)	(٦,٠٠٥)	١٢	مدفوعات لشراء موجودات غير ملموسة
٣٦,٤٥١	-		متحصلات من بيع ممتلكات ومعدات
(٢,٨٩٣,٠٣٨)	(١,٤٥٩,٣٠٨)		<b>صافي التدفقات النقدية الصادرة من الأنشطة الاستثمارية</b>
			<b>التدفقات النقدية من الأنشطة التمويلية</b>
٢٤٧,٩١٧,٨٩١	(٣٠٥,٨٤٠,٩٤٤)		تغيرات في اقتراضات قصيرة الأجل
(٣٧,٥٠٠,٠٠٠)	(٧٠,١٩٨,٠٠٠)		تسديدات اقتراضات طويلة الأجل
-	٧,٣٦٥,٥٧٨	٢٤	متحصلات من قروض من المساهمين
-	(٧,٣٦٥,٥٧٨)	٢٤	سداد قروض من المساهمين
(٦,٣١٣,٨٠٠)	(٦,٧٢٣,٥٢٢)		تسديدات المطلوبات الإيجارية
٢٠٤,١٠٤,٠٩١	(٣٨٢,٧٦٢,٤٦٦)		<b>صافي النقد (الصادر) الوارد من الأنشطة التمويلية</b>
			<b>صافي التغير في النقد وما يماثله</b>
٥٢,٨٨٦,٧٠٠	(٢٦,٨٣٤,٣٩١)		نقد محول
-	٢٦,٧١٤	١	نقد وما يماثله في بداية السنة
١٦,٢٣٧,٤٢٠	٦٩,١٢٤,١٢٠		نقد وما يماثله في نهاية السنة
٦٩,١٢٤,١٢٠	٤٢,٣١٦,٤٤٣	١٥	
			<b>أنشطة استثمارية وتمويلية غير نقدية:</b>
-	(٤٠,٦٢٨,٣١٢)	١	تحويل صافي المطلوبات، بالصافي من النقد
-	٥	١٦	زيادة في رأس المال مقابل الأرباح المبقة
-	١٣٣,٩٥٣,١٢٠	١٥-١٦	زيادة في رأس المال مقابل قروض من المساهمين
٣٨,٥٨٣,٩٨٤	-		موجودات حق الاستخدام مسجلة مقابل مطلوبات إيجارية

تعتبر الإيضاحات المرفقة جزءاً لا يتجزأ من هذه القوائم المالية.

شركة أنابيب الشرق المتكاملة للصناعة  
(شركة مساهمة مغلقة)

إيضاحات حول القوائم المالية للسنة المنتهية في ٣١ مارس ٢٠٢١  
(جميع المبالغ بالريالات السعودية ما لم يذكر غير ذلك)

١ معلومات عامة

شركة أنابيب الشرق المتكاملة للصناعة (المعروفة سابقًا باسم "شركة ويلسون الشرق الأوسط للأنابيب") ("الشركة") تعمل في تصنيع وبيع الأنابيب الفولاذية اللولبية.

كانت الشركة شركة ذات مسؤولية محدودة مرخصة بموجب ترخيص الاستثمار الأجنبي رقم ١٢١٠٣١١١٨٩٩٢ الصادر عن وزارة الاستثمار بتاريخ ٢٢ رجب ١٤٣١ هـ (٤ يوليو ٢٠١٠) وتعمل بموجب سجل تجاري رقم ٢٠٥٠٧١٥٢٢ الصادر في الدمام بتاريخ ٢٢ رجب ١٤٣١ هـ (٤ يوليو ٢٠١٠). غيرت الشركة اسمها القانوني من "شركة ويلسون الشرق الأوسط للأنابيب" إلى "شركة أنابيب الشرق المتكاملة للصناعة". تم الانتهاء من الإجراءات النظامية المتعلقة بهذا التغيير في الاسم في يناير ٢٠٢١ واستلمت الشركة سجلها التجاري المحدث في ٢٤ يناير ٢٠٢١. العنوان المسجل للشركة هو ص.ب ١٢٩٤٣، الدمام ٣١٤٨٣، المملكة العربية السعودية.

خلال ٢٠١٩، أوصى مجلس إدارة الشركة ("مجلس الإدارة") ببدء الإجراءات النظامية لتقديم الاكتتاب العام الأولي للشركة ("الاكتتاب العام الأولي") إلى الجهات التنظيمية ذات الصلة في المملكة العربية السعودية. كما في ٣١ مارس ٢٠٢٠، خضع الاكتتاب العام الأولي لموافقات مختلفة بما في ذلك موافقة المساهمين في الشركة.

علاوة على ذلك، كجزء من خطتها للاكتتاب العام الأولي، خلال سنة ٢٠١٩، أوصى مجلس إدارة الشركة أيضًا بدمج الشركة مع شركة ويلسون ميدل إيست لتبطين وتغليف الأنابيب ("الشركة")، وهي شركة ذات مسؤولية محدودة مسجلة في المملكة العربية السعودية مملوكة من قبل مساهمي الشركة بنفس نسب المساهمة ("سيطرة مشتركة"). بناءً على توصية مجلس الإدارة، وقع مساهمو الشركة اتفاقية في ١٤ مايو ٢٠٢٠ ("اتفاقية الدمج")، حيث تم الاتفاق على دمج عمليات شركة ويلسون ميدل إيست لتبطين وتغليف الأنابيب وجميع موجوداتها وحقوقها ومطلوباتها والتزاماتها مع تلك الخاصة بالشركة دون مقابل شراء. تمت الموافقة على الدمج من قبل وزارة التجارة في ٢١ يوليو ٢٠٢٠ ("تاريخ السريان"). بعد تاريخ السريان، تم تسجيل شركة ويلسون ميدل إيست لتبطين وتغليف الأنابيب كفرع للشركة.

نظرًا لتجميع المنشآت بين المنشآت الخاضعة لسيطرة مشتركة، اختارت الإدارة تطبيق المحاسبة السابقة لتكون سياستها المحاسبية. بموجب شروط اتفاقية الدمج، استخدمت الشركة القيم الدفترية لشركة ويلسون ميدل إيست لتبطين وتغليف الأنابيب كما في تاريخ السريان لأغراض تطبيق السياسة المحاسبية السابقة. فيما يلي تفاصيل صافي المطلوبات المحولة إلى الشركة بصافي القيمة الدفترية الختامي كما في ٢٠ يوليو ٢٠٢٠:

الموجودات	
نقد وما يماثلهُ	٢٦,٧١٤
ذمم مدينة تجارية وذمم مدينة أخرى	٢٤,١١٣,٤٦٩
مخزون	١٣,٩٣٠,٧٩٦
ممتلكات ومصنع ومعدات	٧٧,٧٨٨,٠٩١
موجودات حق الاستخدام	٢,٤٦٨,٥٥٤
<b>مجموع الموجودات</b>	<b>١١٨,٣٢٧,٦٢٤</b>
المطلوبات	
قروض طويلة الأجل من المساهمين	(٣٠,١٨٧,٥٢٣)
ذمم دائنة تجارية وذمم دائنة أخرى	(١٢٢,١٩٠,٩٧٤)
التزامات منافع الموظفين	(٣,٤٧٥,٩٧٠)
زكاة وضريبة دخل مستحقة الدفع	(٤٩٠,٣٥٨)
مطلوبات إيجارية	(٢,٦٣٧,٨٢٥)
<b>مجموع المطلوبات</b>	<b>(١٥٨,٩٨٢,٦٥٠)</b>
<b>صافي المطلوبات المحولة إلى الأرباح المبقاة</b>	<b>(٤٠,٦٥٥,٠٢٦)</b>

في ١٠ سبتمبر ٢٠٢٠، أوصى مجلس إدارة الشركة بتحويل الشركة من شركة ذات مسؤولية محدودة إلى شركة مساهمة مغلقة. بناءً على توصية مجلس الإدارة، في ٢١ سبتمبر ٢٠٢٠، قرر المساهمين في الشركة تحويل الشركة إلى شركة مساهمة مغلقة. تم الانتهاء من الإجراءات النظامية المتعلقة بهذا التحويل في سبتمبر ٢٠٢٠، واستلمت الشركة السجل التجاري المحدث في ٢٢ سبتمبر ٢٠٢٠. انظر أيضًا الإيضاح ١٦.



شركة أنابيب الشرق المتكاملة للصناعة  
(شركة مساهمة مغلقة)

إيضاحات حول القوائم المالية للسنة المنتهية في ٣١ مارس ٢٠٢١  
(جميع المبالغ بالريالات السعودية ما لم يذكر غير ذلك)

١ معلومات عامة (تمة)

تتضمن القوائم المالية المرفقة عمليات الشركة وفرعها الذي يعمل بموجب السجل التجاري رقم ٢٠٥٠٠٧١٥٢٤ الصادر في الدمام في ٢٢ رجب ١٤٣١هـ (٤ يوليو ٢٠١٠).

في إطار الاستجابة لانتشار جائحة فيروس كورونا المستجد (كوفيد-١٩) في دول مجلس التعاون الخليجي والمناطق الأخرى التي تعمل فيها الشركة وما ترتب على ذلك من تعطيل للأنشطة الاجتماعية والاقتصادية في تلك الأسواق، قامت إدارة الشركة بشكل استباقي بتقييم آثاره على عملياتها واتخذت حزمة من التدابير الاستباقية والوقائية بما في ذلك تفعيل فريق إدارة الأزمات والعمليات المرتبطة بها من أجل:

- ضمان صحة وسلامة موظفيها.
- التخفيف من آثار الجائحة على عملياتها وتوريد المنتجات للسوق.

وبالرغم من هذه التحديات، نجحت الشركة في الحفاظ على عمليات مستقرة أثناء فترات انقطاع الطلب المحدود للحفاظ على تدفق المنتجات إلى السوق. تعتقد إدارة الشركة أن جائحة فيروس كورونا المستجد (كوفيد-١٩)، بمفرده، له تأثيرات جوهرية مباشرة محدودة على النتائج المدرجة في تقرير الشركة للسنة المنتهية في ٣١ مارس ٢٠٢١. تواصل إدارة الشركة مراقبة الوضع عن كثب.

٢ ملخص السياسات المحاسبية الهامة

إن السياسات المحاسبية الهامة المطبقة في إعداد القوائم المالية للشركة مبينة أدناه. تم تطبيق السياسات المحاسبية بشكل منتظم على جميع السنوات المعروضة.

١-٢ أسس الإعداد

١-٢-١ بيان الالتزام

أعدت هذه القوائم المالية للشركة طبقاً للمعايير الدولية للتقرير المالي المعتمدة في المملكة العربية السعودية، والمعايير والإصدارات الأخرى الصادرة عن الهيئة السعودية للمراجعين والمحاسبين.

٢-١-٢ مبدأ التكلفة التاريخية

أعدت هذه القوائم المالية طبقاً لمبدأ التكلفة التاريخية باستثناء ما تتطلبه المعايير الدولية للتقرير المالي من أسس قياس أخرى كما هو مفصّل عنه في السياسات المحاسبية ذات الصلة.

٣-١-٢ المعايير الجديدة والمعدلة المطبقة من قبل الشركة

قامت الشركة بتطبيق المعايير والتعديلات التالية للمرة الأولى:

- تعريف الأهمية النسبية - تعديلات على معيار المحاسبة الدولي رقم ١، "عرض القوائم المالية"، ومعيار المحاسبة الدولي رقم ٨، "السياسات المحاسبية والتغيرات في التقديرات المحاسبية والأخطاء".
- تعريف المنشأة - تعديلات على المعيار الدولي للتقرير المالي رقم ٣ "تجميع المنشآت".
- إصلاح مؤشر سعر الفائدة - تعديلات على المعيار الدولي للتقرير المالي رقم ٩ "الأدوات المالية"، ومعيار المحاسبة الدولي رقم ٣٩ "الأدوات المالية: الإثبات والقياس" والمعيار الدولي للتقرير المالي رقم ٧ "الأدوات المالية: الإفصاحات".
- الإطار المفاهيمي المعدل للتقرير المالي.

لم يتم تحديد أي أثر جوهري عند تطبيق المعايير الجديدة والمعدلة.

٤-١-٢ المعايير الصادرة والتي لم تصبح سارية بعد

لقد تم نشر بعض المعايير والتفسيرات المحاسبية الجديدة التي لا تعد إلزامية للسنة المنتهية في ٣١ مارس ٢٠٢١ ولم يتم تطبيقها بشكل مبكر. ومن غير المتوقع لهذه المعايير أن يكون لها أثر جوهري في فترات التقرير الحالية أو المستقبلية وعلى معاملات المستقبلية المنظورة.

## شركة أنابيب الشرق المتكاملة للصناعة

(شركة مساهمة مغلقة)

إيضاحات حول القوائم المالية للسنة المنتهية في ٣١ مارس ٢٠٢١

(جميع المبالغ بالريالات السعودية ما لم يذكر غير ذلك)

### ٢ ملخص السياسات المحاسبية الهامة (تتمة)

#### ٢-٢ الإيرادات

تثبت الشركة الإيرادات بناءً على نموذج من خمس خطوات على النحو المبين في المعيار الدولي للتقرير المالي رقم ١٥.

يتطلب المعيار الدولي للتقرير المالي رقم ١٥ إثبات الإيرادات من العقود مع العملاء بناءً على نموذج من خمس خطوات على النحو التالي:

- تحديد العقود مع العملاء.
- تحديد التزامات الأداء في العقد.
- تحديد سعر المعاملات.
- تخصيص سعر المعاملة للالتزامات الأداء في العقد.
- إثبات الإيرادات عند وفاء الشركة بالتزام الأداء.

#### إيرادات من بيع البضائع

تقاس الإيرادات من بيع البضائع بالقيمة العادلة للمقابل النقدي المقبوض أو مستحق القبض بالصافي من المرتجعات والمخصصات، إن وجدت، في سياق العمل الاعتيادي لأنشطة الشركة. تقوم الشركة بإثبات الإيرادات عندما يتم نقل السيطرة على البضائع، أو عندما يتم تسليم البضائع للعميل، ويتمتع العميل بمطلق الحرية في استخدام أو بيع هذه البضائع، وألا يكون هناك التزام غير مستوفى بما يؤثر على قبول العميل للبضائع. ويتم التسليم عندما يتم قبول هذه البضائع من قبل العميل من خلال مستندات فحص تابعة لطرف خارجي وإشعارات لإصدار المواد، وتحويل مخاطر النقاد والخسائر إلى العميل، قام العميل بقبول البضائع وفقاً لعقد البيع أو مع انقضاء أحكام القبول أو أن يكون لدى الشركة دليل موضوعي على استيفاء جميع معايير القبول.

يتم إثبات الذمم المدينة عندما يتم تسليم البضائع أو إقرارها من قبل العميل لأن هذه هي النقطة الزمنية التي يكون فيها هذا المبلغ غير مشروط لأنه لا يلزم سوى مرور الوقت قبل أن يتم السداد. عند تحديد سعر المعاملة لبيع البضائع، تأخذ الشركة في الاعتبار آثار وجود مكونات تمويلية جوهرية. تتلقى الشركة دفعات مقدمة طويلة الأجل من العملاء لبيع البضائع. يتم خصم سعر المعاملة لهذه العقود، باستخدام السعر الذي سينعكس في معاملة تمويل منفصلة بين الشركة وعملائها عند بداية العقد، وذلك للأخذ في الاعتبار عنصر التمويل الهام.

#### إيرادات من خدمات تبطين وتغليف

يتم قياس الإيرادات من تقديم الخدمات بالقيمة العادلة للمقابل المقبوض أو مستحق القبض بالصافي من المرتجعات والمخصصات، إن وجدت، في سياق العمل الاعتيادي لأنشطة الشركة.

تقدم الشركة خدمات تبطين الأنابيب المقدمة من قبل العملاء. يتم تسجيل الإيرادات من خدمات التبطين بمرور الوقت باستخدام طريقة المخرجات حيث يقوم أداء الشركة بإنشاء أو تحسين أحد الموجودات التي يتحكم بها العميل أثناء إنشاء الأصل أو تحسينه. يتلقى العميل المنفعة ويستهلكها خلال فترة الخدمات، وللشركة حق نافذ في إصدار فاتورة عند فحص الطرف الثالث. يتم إصدار فواتير بالخدمات إلى العميل بناءً على إقرار من العميل من خلال فحص الطرف الثالث.

ليس لدى الشركة أي عقود تكون فيها الفترة بين نقل البضائع المتعهد بها إلى العميل والمسددة من قبل العميل أكثر من سنة واحدة. ونتيجة لذلك، لا تقوم الشركة بتعديل أي من أسعار المعاملات مقابل القيمة الزمنية للنقود.

#### ٣-٢ العملات الأجنبية

##### (أ) العملة الوظيفية وعملة العرض

إن البنود المدرجة في القوائم المالية للشركة يتم قياسها باستخدام عملة البيئة الاقتصادية الرئيسية التي تعمل فيها الشركة ("العملة الوظيفية"). يتم عرض القوائم المالية بالريال السعودي وهو عملة العرض والعملة الوظيفية للشركة.

##### (ب) معاملات وأرصدة

يتم تحويل المعاملات التي تتم بالعملات الأجنبية إلى الريال السعودي على أساس أسعار الصرف السائدة في تواريخ تلك المعاملات. يتم إثبات أرباح وخسائر صرف العملات الأجنبية الناتجة عن تسوية تلك المعاملات وكذلك الناتجة عن تحويل الموجودات والمطلوبات النقدية بالعملات الأجنبية عدا عن الريال السعودي على أساس أسعار صرف العملات السائدة كما في نهاية الفترة ضمن الربح أو الخسارة.

يتم تحويل البنود غير النقدية التي يتم قياسها من حيث التكلفة التاريخية بعملة أجنبية باستخدام أسعار الصرف السائدة في تواريخ المعاملات التصورية.

شركة أنابيب الشرق المتكاملة للصناعة  
(شركة مساهمة مغلقة)

إيضاحات حول القوائم المالية للسنة المنتهية في ٣١ مارس ٢٠٢١  
(جميع المبالغ بالريالات السعودية ما لم يذكر غير ذلك)

٢ ملخص السياسات المحاسبية الهامة (تتمة)

٤-٢ زكاة وضرائب

وفقاً لهيئة الزكاة والضريبة والجمارك، تخضع الشركة للزكاة عن الملكية العائدة إلى المساهم السعودي وللضريبة الدخل العائدة إلى المساهم الأجنبي في الشركة. يتم تحميل مخصص الزكاة وضريبة الدخل على الربح أو الخسارة للسنة. يتم إثبات المبالغ الإضافية، إن وجدت، عندما يتم تحديدها للسداد. علاوة على ذلك، يتم عرض مبالغ مصاريف الزكاة وضريبة الدخل للسنة في قائمة التغيرات في حقوق الملكية طبقاً للتوجيهات الصادرة عن الهيئة السعودية للمراجعين والمحاسبين للشركات ذات الملكية المشتركة بما يتماشى مع الشروط المتفق عليها بين مساهمي الشركة.

يتم تعديل ضريبة الدخل على أساس معدل ضريبة الدخل المطبق بالتغيرات في الموجودات والمطلوبات الضريبية المؤجلة المتعلقة بالفروقات المؤقتة وخسائر الضريبة غير المستخدمة. ويتم تجنب مخصص ضريبة الدخل المؤجلة بالكامل، على الفروقات المؤقتة الناشئة فيما بين الأوعية الضريبية للموجودات والمطلوبات وقيمتها الدفترية. كما لا يتم إثبات ضريبة الدخل المؤجلة إذا كانت ناشئة عن الإثبات المبني بأصل أو التزام في معاملة غير معاملات تجميع المنشآت والتي لا تؤثر، خلال وقت المعاملة، على الأرباح أو الخسائر للأغراض المحاسبية أو الأرباح أو الخسائر الخاضعة للضريبة. يتم تحديد ضريبة الدخل المؤجلة باستخدام معدلات الضرائب (والأنظمة) التي يتم سنها أو المطبقة فعلياً في نهاية السنة والتي يتوقع سريانها في حالة إثبات الأصل ذي الصلة بضرريبة الدخل المؤجلة أو تسوية التزام ضريبة الدخل المؤجلة.

يتم إثبات موجودات الضريبة المؤجلة فقط إذا كان من المحتمل أن المبالغ الخاضعة للضريبة في المستقبل سوف تكون متاحة والتي على أساسها يمكن الاستفادة من الفروق والخسائر المؤقتة.

يتم إجراء المقاصة بين موجودات ومطلوبات ضريبة الدخل المؤجلة عند وجود حق نافذ نظاماً لإجراء مقاصة بين موجودات ومطلوبات الضريبة المتداولة وعندما تكون أرصدة الضريبة المؤجلة ترتبط بنفس الجهة الضريبية. ويتم إجراء المقاصة بين موجودات ومطلوبات الضريبة المتداولة عند وجود حق نافذ نظاماً للمنشأة لإجراء المقاصة ويكون لديها نية التسوية على أساس صافي المبلغ أو تحقيق الأصل وتسوية الالتزام في نفس الوقت.

تقوم الشركة باستقطاع ضريبة على بعض المعاملات مع الأطراف غير المقيمين في المملكة العربية السعودية، بما في ذلك توزيعات الأرباح المدفوعة للمساهم الأجنبي، وذلك وفقاً لنظام ضريبة الدخل السعودي.

٥-٢ ممتلكات ومصنع ومعدات

تظهر الممتلكات والمصنع والمعدات بالتكلفة التاريخية ناقصاً الاستهلاك المتراكم والخسائر المتراكمة للانخفاض في القيمة، إن وجدت. وتتضمن التكلفة التاريخية النفقات العائدة مباشرة لاقتناء البنود.

لا يتم إدراج التكاليف اللاحقة في القيمة الدفترية للأصل أو إثباتها كأصل منفصل، حسبما يكون ملائماً، إلا عندما يكون من المرجح أن تتدفق إلى الشركة منافع اقتصادية مستقبلية مرتبطة بالبنود ويكون بالإمكان قياس تكلفة البنود بشكل موثوق به. يُلغى إثبات القيمة الدفترية لأي عنصر محتسب كأصل منفصل عند استبداله. ويتم تحميل تكاليف الإصلاحات والصيانة الأخرى على الربح أو الخسارة خلال السنة التي يتم تكديدها فيها.

يتم احتساب استهلاك الممتلكات والمصنع والمعدات بعد خصم قيمتها المتبقية المقدرة لتوزيع تكلفتها بطريقة القسط الثابت على مدى الأعمار الإنتاجية المقدرة للموجودات. يتم تحميل مصاريف الاستهلاك في الربح أو الخسارة ضمن فئة المصاريف بما يتماشى مع وظيفة الممتلكات والمصنع والمعدات.

تتم مراجعة القيم والأعمار الإنتاجية المتبقية للموجودات وتعديلها إذا كان ذلك مناسباً في نهاية كل سنة. يتم تخفيض القيمة الدفترية للأصل على الفور إلى المبلغ القابل للاسترداد، وذلك في حالة زيادة القيمة الدفترية للأصل عن قيمته المقدرة القابلة للاسترداد.

تحدد أرباح وخسائر الاستيعادات بمقارنة المتحصلات مع القيم الدفترية. وتدرج في الربح أو الخسارة. إن قطع الغيار الرئيسية مؤهلة لإثباتها ضمن الممتلكات والمصنع والمعدات عندما تتوقع الشركة أن يتم استخدامها خلال أكثر من سنة. يتم التحويل إلى فئة الموجودات التشغيلية ذات الصلة عندما تكون هذه البنود متاحة للاستخدام.

يتم رسلة الموجودات قيد الإنشاء أو التطوير في حساب الأعمال الرأسمالية قيد التنفيذ. ويتم نقل الموجودات قيد الإنشاء أو التطوير إلى الفئة المناسبة للممتلكات والمصنع والمعدات، وذلك عند إيصال الموجودات إلى موقعها و / أو وضعها لللازمين لاستخدامها على الوجه المقصود منها من قبل الإدارة. إن تكلفة أي بند من بنود الأعمال الرأسمالية قيد التنفيذ تشمل سعر الشراء وتكاليف الإنشاء/ التطوير وأي تكاليف أخرى عائدة مباشرة إلى إنشاء أو اقتناء أي بند من بنود الأعمال الرأسمالية قيد التنفيذ لاستخدامها على الوجه المقصود من قبل الإدارة. ولا يتم تحميل الاستهلاك على الأعمال الرأسمالية قيد التنفيذ.

شركة أنابيب الشرق المتكاملة للصناعة  
(شركة مساهمة مقفلة)

إيضاحات حول القوائم المالية للسنة المنتهية في ٣١ مارس ٢٠٢١  
(جميع المبالغ بالريالات السعودية ما لم يذكر غير ذلك)

٢ ملخص السياسات المحاسبية الهامة (تتمة)

٦-٢ عقود الإيجار

تقوم الشركة بتقييم ما إذا كان العقد يُعد، أو يتضمن، عقد إيجار، عند بدء العقد. وتقوم الشركة بإثبات أصل حق الاستخدام والتزام الإيجار المقابل فيما يتعلق بجميع اتفاقيات الإيجار التي تكون فيها الشركة هي المستأجر، باستثناء عقود الإيجار قصيرة الأجل (المعروفة على أنها عقود إيجار مدتها ١٢ شهراً أو أقل) وعقود إيجار الموجودات ذات القيمة المنخفضة. بالنسبة لعقود الإيجار هذه، تثبت الشركة مدفوعات الإيجار كمصاريف تشغيلية على أساس القسط الثابت على مدى فترة عقد الإيجار ما لم يكن هناك أساس منتظم آخر أكثر تمثيلاً للنمط الزمني الذي يتم فيه استهلاك المنافع الاقتصادية من الأصل المؤجر.

مطلوبات إيجارية

يتم قياس التزام الإيجار مبدئياً بالقيمة الحالية الصافية لمدفوعات الإيجار التي لم يتم دفعها في تاريخ البدء. يتم خصم مدفوعات الإيجار باستخدام معدل الفائدة الضمني في عقد الإيجار. إذا كان هذا المعدل لا يمكن تحديده بسهولة، كما هو الوضع عامة بالنسبة لعقود الإيجار في الشركة، عندها يتم استخدام معدل الاقتراض الإضافي للمستأجر، حيث يمثل المعدل الذي يجب على المستأجر الفردي سداه لاقتراض المبالغ الضرورية للحصول على موجودات ذات قيمة مماثلة لموجودات حق الاستخدام في بيئة اقتصادية مماثلة بأحكام وضمن وشروط مماثلة.

لتحديد معدل الاقتراض الإضافي، تقوم الشركة بما يلي:

- استخدام - حيثما أمكن - تمويلاً حديثاً من طرف خارجي حصل عليه المستأجر الفردي كنقطة بداية، ويتم تعديله ليعكس التغيرات في شروط التمويل منذ استلام تمويل الطرف الخارجي.
- استخدام نهج متراكم يبدأ بسعر فائدة خالي من المخاطر يتم تعديله لمخاطر الائتمان الخاصة بعقود الإيجار التي يحتفظ بها المستأجر الفردي، والتي لا تملك تمويلاً حديثاً من طرف خارجي.
- إجراء تعديلات خاصة بعقد الإيجار، على سبيل المثال المدة والدولة والعملة والضمنان.

تتضمن المطلوبات الإيجارية صافي القيمة الحالية لمدفوعات الإيجار التالية:

- مدفوعات إيجار ثابتة، ناقصاً أي حوافز إيجار مدينة.
- مدفوعات الإيجار المتغيرة التي تعتمد على مؤشر أو معدل وتقاس مبدئياً باستخدام المؤشر أو المعدل كما في تاريخ بداية العقد.
- المبالغ المتوقع أن تكون مستحقة الدفع من المستأجر بموجب ضمانات القيمة المتبقية.
- سعر ممارسة خيارات الشراء إذا كان المستأجر متأكداً بشكل معقول من ممارسة هذه الخيارات.
- مدفوعات الغرامات الخاصة بإنهاء عقد الإيجار، إذا كانت مدة الإيجار تعكس ممارسة خيار إنهاء العقد.

يتم أيضاً تضمين مدفوعات الإيجار التي يتم إجراؤها بموجب خيارات تمديد معينة بشكل معقول في قياس الالتزام.

يعرض التزام الإيجار كبنود مستقل في قائمة المركز المالي.

يقاس التزام الإيجار لاحقاً بزيادة القيمة الدفترية لتعكس الفائدة على التزام الإيجار (باستخدام طريقة معدل الفائدة الفعلي) وخفض القيمة الدفترية لتعكس مدفوعات الإيجار المقدمة.

تقوم الشركة بإعادة قياس التزام الإيجار (وتقوم بعمل تعديل مقابل لأصل حق الاستخدام ذي العلاقة) عندما:

- تتغير مدة الإيجار أو يحدث تغيير في تقييم ممارسة خيار الشراء، وفي هذه الحالة يتم إعادة قياس التزام الإيجار عن طريق خصم مدفوعات الإيجار المعدلة باستخدام معدل الخصم المعدل.
- تتغير مدفوعات الإيجار بسبب التغييرات في مؤشر أو معدل أو تغيير في المدفوعات المتوقعة بموجب قيمة متبقية مضمونة، وفي هذه الحالة يتم إعادة قياس التزام الإيجار عن طريق خصم مدفوعات الإيجار المعدلة باستخدام معدل الخصم الأولي (ما لم تتغير مدفوعات الإيجار بسبب تغيير في سعر الفائدة العائم، وفي هذه الحالة يتم استخدام معدل الخصم المعدل).
- يتم تعديل عقد الإيجار، ولا تتم المحاسبة عن تعديل عقد الإيجار كعقد إيجار منفصل، وفي هذه الحالة يتم إعادة قياس التزام الإيجار عن طريق خصم مدفوعات الإيجار المعدلة باستخدام معدل الخصم المعدل.

شركة أنابيب الشرق المتكاملة للصناعة

(شركة مساهمة مغلقة)

إيضاحات حول القوائم المالية للسنة المنتهية في ٣١ مارس ٢٠٢١

(جميع المبالغ بالريالات السعودية ما لم يذكر غير ذلك)

٢ ملخص السياسات المحاسبية الهامة (تتمة)

٦-٢ عقود الإيجار (تتمة)

#### موجودات حق الاستخدام

تشتمل موجودات حق الاستخدام على القياس الأولي للالتزام بالإيجار المقابل، ومدفوعات الإيجار التي تمت في أو قبل يوم البدء وأي تكاليف مباشرة أولية. يتم قياسها لاحقاً بالتكلفة ناقصاً الاستهلاك المتراكم وخسائر الانخفاض في القيمة، إن وجدت.

عندما تتحمل الشركة التزاماً بتكاليف تفكيك وإزالة أصل مؤجر، أو استعادة الموقع الذي توجد عليه أو استعادة الأصل الأساسي إلى الحالة المطلوبة بموجب شروط وأحكام عقد الإيجار، يتم إثبات المخصص وقياسه وفقاً لمعيار المحاسبة الدولي رقم ٣٧، "المخصصات والمطلوبات المحتملة والموجودات المحتملة". يتم تضمين التكاليف في موجودات حق الاستخدام ذي العلاقة، ما لم يتم تكبد هذه التكاليف لإنتاج المخزون.

يتم استهلاك موجودات حق الاستخدام على مدى فترة الإيجار أو العمر الإنتاجي الاقتصادي للأصل الأساسي، أيهما أقل. إذا كان عقد الإيجار ينقل ملكية الأصل الأساسي أو تكلفة موجودات حق الاستخدام تعكس توقع الشركة ممارسة خيار الشراء، يتم استهلاك موجودات حق الاستخدام ذات الصلة على مدى العمر الإنتاجي للأصل الأساسي. يبدأ الاستهلاك في تاريخ بدء عقد الإيجار.

تعرض موجودات حق الاستخدام كبنود مستقلة في قائمة المركز المالي.

تطبق الشركة معيار المحاسبة الدولي رقم ٣٦ "انخفاض قيمة الموجودات" لتحديد ما إذا كان أصل حق الاستخدام قد انخفضت قيمته وتقوم بتسجيل أي خسائر انخفاض في القيمة.

لا يتم إدراج الإيجارات المتغيرة التي لا تعتمد على مؤشر أو معدل ضمن قياس المطلوبات الإيجارية وموجودات حق الاستخدام. يتم إثبات المدفوعات ذات الصلة كمصروف في السنة التي يحدث فيها الحدث أو الشرط الذي يؤدي إلى هذه المدفوعات ويتم إدراجها ضمن الربح أو الخسارة.

٧-٢ موجودات غير ملموسة

تقاس الموجودات غير ملموسة المقتناة بشكل منفصل عند الإثبات المبدئي بالتكلفة. بعد الإثبات المبدئي، تظهر الموجودات غير ملموسة بالتكلفة ناقصاً الإطفاء المتراكم وخسائر الانخفاض في القيمة المتراكمة، إن وجدت. يتم تصنيف الأعمار الإنتاجية للموجودات غير ملموسة باعتبارها محددة.

تطفأ الموجودات غير ملموسة على مدى العمر الإنتاجي الاقتصادي المحدد ويتم تقييمها لتجري الانخفاض في قيمتها عندما يتوفر أي دليل يشير إلى احتمال تعرض الأصل غير الملموس لانخفاض في قيمته. يتم فحص فترة الإطفاء وطريقة الإطفاء للموجودات غير ملموسة على الأقل في نهاية كل فترة تقرير. تؤخذ في الاعتبار التغيرات في العمر الإنتاجي المتوقع أو النمط المتوقع لاستهلاك المنافع الاقتصادية المستقبلية المتضمنة في الأصل لتعديل فترة أو طريقة الإطفاء، حسبما يقتضي الحال، ويتم اعتبارها كتغيرات في التقديرات المحاسبية. يتم إثبات مصروف الإطفاء للموجودات غير ملموسة في الربح أو الخسارة ضمن فئة المصاريف بما يتماشى مع وظيفة الموجودات غير ملموسة.

تقاس الأرباح أو الخسائر الناتجة عن إلغاء إثبات الموجودات غير ملموسة بالفرق بين صافي متحصلات الاستبعاد والقيمة الدفترية للموجودات، وتثبت في الربح أو الخسارة عند إلغاء إثبات تلك الموجودات.

٨-٢ الأدوات المالية

١-٨-٢ الموجودات المالية

(أ) التصنيف

تصنف الشركة موجوداتها المالية وفقاً لقياسها بالتكلفة المطفأة. انظر الإيضاح رقم ٢٥ لتفاصيل كل نوع من أنواع الموجودات المالية. يعتمد التصنيف على نموذج أعمال المنشأة لإدارة الموجودات المالية والشروط التعاقدية للندفقات النقدية.

## شركة أنابيب الشرق المتكاملة للصناعة

(شركة مساهمة مغلقة)

إيضاحات حول القوائم المالية للسنة المنتهية في ٣١ مارس ٢٠٢١

(جميع المبالغ بالريالات السعودية ما لم يذكر غير ذلك)

٢ ملخص السياسات المحاسبية الهامة (تتمة)

٨-٢ الأدوات المالية (تتمة)

١-٨-٢ الموجودات المالية (تتمة)

(ب) الإثبات وإلغاء الإثبات

عند الإثبات المبدئي، تقيس الشركة الموجودات المالية بقيمتها العادلة، وفي حالة الأصل المالي الذي لم يتم قياسه بالقيمة العادلة من خلال الربح أو الخسارة، تضاف تكاليف المعاملة العائدة مباشرة لاقتناء الأصل المالي. تحتسب تكاليف المعاملة للموجودات المالية المسجلة بالقيمة العادلة من خلال الربح أو الخسارة كحصاريف في الربح أو الخسارة.

تقوم الشركة بإلغاء إثبات الموجودات المالية عند انتهاء الحقوق التعاقدية بالحصول على التدفقات النقدية من تلك الموجودات أو عندما تقوم بتحويل الحقوق في الحصول على التدفقات النقدية التعاقدية من الموجودات المالية في معاملة ما يتم خلالها تحويل كافة مخاطر ومزايا الملكية بصورة فعلية. يتم إثبات أي حصة أنشأتها الشركة أو احتفظت بها في موجودات مالية محولة كأصل أو التزام منفصل.

(ج) القياس

يعتمد القياس اللاحق للموجودات المالية على نموذج أعمال الشركة لإدارة الموجودات وخصائص الموجودات التي لها تدفقات نقدية. تصنف الشركة موجوداتها المالية كمفاساة بالتكلفة المطفأة الموجودات التي يتم الاحتفاظ بها لتحصيل التدفقات النقدية التعاقدية حيث يتم قياس تلك التدفقات النقدية والتي تتمثل فقط في مدفوعات لأصل الدين والفائدة، يتم قياسها بالتكلفة المطفأة. يتم إثبات الربح أو الخسارة من الأداة المالية التي يتم قياسها لاحقاً بالتكلفة المطفأة والتي لا تشكل جزءاً من علاقة التحوط في الربح أو الخسارة عندما يتم إلغاء إثبات الأصل أو عندما تنخفض قيمته. يتم احتساب إيرادات الفوائد من هذه الموجودات المالية باستخدام طريقة معدل الفائدة الفعلي.

حالياً، لا تحمل الشركة أي أدوات لحقوق الملكية، لذلك لا يتم عرض السياسات المحاسبية ذات الصلة.

٢-٨-٢ المطلوبات المالية

يتم إثبات جميع المطلوبات المالية في الوقت الذي تصبح فيه الشركة طرفاً في الشروط التعاقدية للأداة. ويتم إثبات المطلوبات المالية مبدئياً بالقيمة العادلة بعد خصم أية تكاليف عائدة مباشرة إلى المعاملات. وبعد الإثبات المبدئي، تقاس هذه المطلوبات بالتكلفة المطفأة باستخدام طريقة معدل الفائدة الفعلي.

يتم إلغاء إثبات المطلوبات المالية عند الوفاء بالالتزام المتعلق بالمطلوبات أو إلغاؤه أو انقضاء أجله. عندما يتم استبدال التزام مالي حالي بأخر من نفس المقرض بناءً على شروط جديدة مختلفة عن السابقة بشكل جوهري أو عندما يتم تعديل شروط الالتزام الحالي بشكل كامل، تتم معاملة هذا الاستبدال أو التعديل بمثابة إلغاء إثبات الالتزام الأصلي وإثبات لالتزام جديد. ويتم إثبات الفرق بين القيم الدفترية ذات الصلة في الربح أو الخسارة.

٣-٨-٢ مقاصة الموجودات والمطلوبات المالية

يتم إجراء المقاصة بين الموجودات والمطلوبات المالية وإثبات الصافي بالقوائم المالية عندما يكون لدى الشركة حق نافذ نظاماً في إجراء المقاصة للمبالغ المثبتة والنية للتسوية على أساس الصافي أو إثبات الموجودات والمطلوبات في نفس الوقت.

٩-٢ انخفاض في قيمة الموجودات المالية

تقوم الشركة بتقييم الخسائر الائتمانية المتوقعة المتعلقة بموجوداتها المالية المدرجة بالتكلفة المطفأة على أساس استطلاع المستقبل. راجع الإيضاح رقم ٢٦، والذي يوضح كيف تقوم الشركة بتحديد فيما إذا كان هناك تغير في مخاطر الائتمان.

بالنسبة للذمم المدينة التجارية والموجودات المالية الأخرى، تطبق الشركة النهج المبسط الذي يسمح به المعيار الدولي للتقرير المالي رقم ٩ والذي يشترط إثبات الخسائر المتوقعة على مدار أعمار هذه الذمم اعتباراً من الإثبات المبدئي بها. يتم تحميل مبلغ الخسارة على الربح أو الخسارة.

تعتمد معدلات الخسارة على احتمال التخلف عن سداد بناءً على الاتجاهات التاريخية المتعلقة بتحويل الذمم المدينة التجارية للشركة. يتم تعديل معدلات الخسارة لتعكس المعلومات الحالية والمستقبلية على العوامل الاقتصادية الكلية التي تؤثر على قدرة العملاء لتسوية الذمم المدينة.

يتم شطب الذمم المدينة التجارية وموجودات العقود عندما لا يوجد أي توقع معقول لاستردادها. وتتضمن المؤشرات التي تشير إلى عدم وجود توقعات معقولة للاسترداد، من بين أمور أخرى، انخفاض كبير في الجدارة الائتمانية للعميل وفشل العميل في الاتفاق على خطة سداد مع الشركة وفشل في أداء مدفوعات تعاقدية متأخرة السداد لفترة تزيد عن ٧٢٠ يوماً.

إذا نقص مبلغ خسارة الانخفاض في القيمة في سنة لاحقة، وكان بالإمكان ربط هذا النقص موضوعياً بحدث وقع بعد أن تم إثبات خسارة الانخفاض في القيمة، يتم إثبات عكس خسارة الانخفاض في القيمة المثبتة سابقاً في الربح أو الخسارة.

شركة أنابيب الشرق المتكاملة للصناعة  
(شركة مساهمة مغلقة)

إيضاحات حول القوائم المالية للسنة المنتهية في ٣١ مارس ٢٠٢١  
(جميع المبالغ بالريالات السعودية ما لم يذكر غير ذلك)

٢ ملخص السياسات المحاسبية الهامة (تتمة)

٩-٢ انخفاض في قيمة الموجودات المالية

تقوم الشركة بتقييم الخسائر الائتمانية المتوقعة المتعلقة بموجوداتها المالية المدرجة بالتكلفة المطفاة على أساس استطلاع المستقبل. راجع الإيضاح رقم ٢٦، والذي يوضح كيف تقوم الشركة بتحديد فيما إذا كان هناك تغير في مخاطر الائتمان.

بالنسبة للذمم المدينة التجارية والموجودات المالية الأخرى، تطبق الشركة النهج المبسط الذي يسمح به المعيار الدولي للتقرير المالي رقم ٩ والذي يشترط إثبات الخسائر المتوقعة على مدار أعمار هذه الذمم اعتباراً من الإثبات المبدئي بها. يتم تحميل مبلغ الخسارة على الربح أو الخسارة.

تعتمد معدلات الخسارة على احتمال التخلف عن سداد بناءً على الاتجاهات التاريخية المتعلقة بتحويل الذمم المدينة التجارية للشركة. يتم تعديل معدلات الخسارة لتعكس المعلومات الحالية والمستقبلية على العوامل الاقتصادية الكلية التي تؤثر على قدرة العملاء لتسوية الذمم المدينة.

يتم شطب الذمم المدينة التجارية وموجودات العقود عندما لا يوجد أي توقع معقول لاستردادها. وتتضمن المؤشرات التي تشير إلى عدم وجود توقعات معقولة للاسترداد، من بين أمور أخرى، انخفاض كبير في الجدارة الائتمانية للعميل وفشل العميل في الاتفاق على خطة سداد مع الشركة والفشل في أداء مدفوعات تعاقدية متأخرة السداد لفترة تزيد عن ٧٢٠ يوماً.

إذا نقص مبلغ خسارة الانخفاض في القيمة في سنة لاحقة، وكان بالإمكان ربط هذا النقص موضوعياً بحدث وقع بعد أن تم إثبات خسارة الانخفاض في القيمة، يتم إثبات عكس خسارة الانخفاض في القيمة المثبتة سابقاً في الربح أو الخسارة.

١٠-٢ الانخفاض في قيمة الموجودات غير المالية بخلاف المخزون

تقوم الشركة في تاريخ كل تقرير بتقييم ما إذا كان هناك أي مؤشر على احتمال تعرض الموجودات غير المالية لانخفاض في قيمتها. وفي حالة وجود مثل هذا المؤشر، أو عندما يستدعي الأمر فحص انخفاض القيمة للأصل سنوياً، تُقدر الشركة القيمة القابلة للاسترداد للأصل. وتتمثل قيمة الأصل القابلة للاسترداد في القيمة العادلة للأصل أو لوحة توليد النقد ناقصاً تكاليف البيع أو قيمة الاستخدام، أيهما أعلى، ويتم تحديدها لكل أصل على حدة، إلا إذا كان الأصل لا يحقق تدفقات نقدية واردة ومستقلة إلى حد كبير عن التدفقات النقدية للموجودات الأخرى أو مجموعة من الموجودات. عندما تتجاوز القيمة الدفترية للأصل أو وحدة توليد النقد القيمة القابلة للاسترداد، يعتبر الأصل منخفض القيمة ويتم تخفيضه إلى قيمته القابلة للاسترداد. ولتقدير قيمة الاستخدام، فإنه يتم خصم التدفقات النقدية المستقبلية المقدرة إلى قيمتها الحالية باستخدام معدل خصم ما قبل الضريبة يعكس تقييمات السوق الحالية للقيمة الزمنية للمال والمخاطر المصاحبة للأصل. وعند تحديد القيمة العادلة ناقصاً تكاليف البيع، تستخدم طريق تقييم مناسبة. ويتم التحقق من هذه الحسابات باستخدام مضاعفات التقييم أو أسعار الأسهم المدرجة للمنشآت المتداولة علناً أو أي مؤشرات أخرى متاحة للقيمة العادلة.

يتم إثبات خسائر الانخفاض في القيمة من العمليات المستمرة في الربح أو الخسارة ضمن فئات المصاريف بما يتوافق مع وظيفة الموجودات التي انخفضت قيمتها.

١١-٢ مخزون

يتم إظهار المواد الأولية وقطع الغيار واللوازم والأعمال قيد التنفيذ والبضائع الجاهزة بالتكلفة أو صافي القيمة القابلة للتحقق، أيهما أقل. وتشتمل التكلفة على المواد المباشرة والعمالة المباشرة ونسبة ملائمة من النفقات غير المباشرة والثابتة والمتغيرة، وتدرج هذه الأخيرة على أساس الطاقة الاستيعابية التشغيلية الاعتيادية. يتم إسناد التكاليف إلى البنود الفردية للمخزون على أساس المتوسط المرجح للتكلفة. يتم تحديد تكاليف بنود المخزون المشتراة بعد حسم الخصومات وخصومات الكمية. يمثل صافي القيمة القابلة للتحقق سعر البيع المقدر في سياق العمل الاعتيادي، ناقصاً التكاليف المقدرة لاستكمال العملية والتكاليف المقدرة اللازمة لتنفيذ عملية البيع.

تم تكوين مخصص مخزون متقدم مع الأخذ في الاعتبار عوامل مختلفة بما في ذلك عمر بنود المخزون والاستخدام التاريخي والاستخدام المتوقع في المستقبل.

١٢-٢ ذمم مدينة تجارية

الذمم المدينة التجارية هي المبالغ المستحقة من العملاء نظير المنتجات المباعة في سياق العمل الاعتيادي. فإذا كان من المتوقع تحصيل هذه الذمم في غضون سنة واحدة أو أقل، يتم تصنيفها كموجودات متداولة، وخلافاً لذلك يتم عرضها كموجودات غير متداولة. يتم إثبات الذمم المدينة التجارية ميدنياً بالقيمة العادلة وتقاس لاحقاً بالتكلفة المطفاة باستخدام طريقة معدل الفائدة الفعلي، ناقصاً مخصص الخسارة الائتمانية المتوقعة.

١٣-٢ نقد وما يماثله

لغرض عرض قائمة المركز المالي وعرض قائمة التدفقات النقدية، يشتمل النقد وما يماثله على النقد في الصناديق والنقد لدى البنوك والاستثمارات الأخرى قصيرة الأجل ذات السيولة العالية التي تبلغ فترات استحقاقها الأصلية ثلاثة أشهر أو أقل والتي تكون جاهزة للتحويل إلى مبالغ نقدية معلومة والتي لا تتعرض لمخاطر جوهرية بسبب التغيرات في القيمة.

شركة أنابيب الشرق المتكاملة للصناعة  
(شركة مساهمة مغلقة)

إيضاحات حول القوائم المالية للسنة المنتهية في ٣١ مارس ٢٠٢١  
(جميع المبالغ بالريالات السعودية ما لم يذكر غير ذلك)

٢ ملخص السياسات المحاسبية الهامة (تتمة)

١٤-٢ رأس المال

تصنف الأسهم العادية كحقوق ملكية.

١٥-٢ ذمم دائنة تجارية

الذمم الدائنة التجارية هي عبارة عن التزامات بسداد قيمة البضائع والخدمات التي يتم الحصول عليها في سياق الأعمال الاعتيادية من الموردين. يتم تصنيف الذمم الدائنة التجارية كمطلوبات متداولة إذا كانت هذه الذمم مستحقة السداد خلال سنة واحدة أو أقل، وإلا يتم عرضها كمطلوبات غير متداولة. ويتم إثبات الذمم الدائنة التجارية مبدئياً بالقيمة العادلة وتُقاس لاحقاً بالتكلفة المطفأة باستخدام طريقة معدل الفائدة الفعلي.

١٦-٢ اقتراضات

يتم إثبات الاقتراضات مبدئياً بالقيمة العادلة (باعتبارها متحصلات تم استلامها) صافية من تكاليف المعاملة المتكبد، إن وجدت. وعقب الإثبات المبدئي، تقاس الاقتراضات طويلة الأجل بالتكلفة المطفأة باستخدام معدل الفائدة الفعلي. يتم إثبات أي فرق بين المتحصلات (صافية من تكاليف المعاملة) والقيمة المستردة في الربح أو الخسارة على مدى فترة الاقتراضات باستخدام طريقة معدل الفائدة الفعلي.

تُسْتَعْبَد الاقتراضات من قائمة المركز المالي عند انقضاء الالتزام المحدد في العقد أو الوفاء به أو إلغائه. ويتم إثبات الفرق بين القيمة الدفترية للالتزام المالي الذي تم إنهائه أو تحويله إلى طرف آخر والمقابل المدفوع، بما فيه الموجودات غير النقدية المحولة أو المطلوبات المحتملة، في الربح أو الخسارة كـ "مصاريف إيرادات تشغيلية أخرى - بالصافي" أو "تكاليف مالية".

يتم تصنيف الاقتراضات كمطلوبات متداولة ما لم يكن لدى الشركة حق غير مشروط بتأجيل تسوية الالتزام لفترة لا تقل عن ١٢ شهراً بعد نهاية السنة.

١٧-٢ تكاليف الاقتراض

إن تكاليف الاقتراض العامة والمحددة العائدة مباشرة إلى اقتناء أو تشييد أو إنتاج الموجودات المؤهلة تتم رسميتها خلال الفترة الزمنية المطلوبة لاستكمال وإعداد الأصل للاستخدام المقصود منه أو بيعه. الموجودات المؤهلة هي الموجودات التي تستغرق بالضرورة فترة زمنية كبيرة لكي تصبح جاهزة للاستخدام المرجو منها أو بيعها. يتم خصم إيرادات الاستثمار المتحقق من الاستثمار المؤقت لاقتراضات محددة ريثما يتم إنفاقها على الموجودات المؤهلة وذلك من تكاليف الاقتراض المؤهلة للرسملة. تدرج تكاليف الاقتراضات الأخرى ضمن المصاريف في السنة التي يتم تكبدها فيها في الربح أو الخسارة.

١٨-٢ التزامات منافع الموظفين

تدير الشركة برنامجاً واحداً لمنافع الموظفين حسب خطة منافع محددة تتفق مع نظام العمل في المملكة العربية السعودية بناءً على آخر راتب وعدد سنوات الخدمة.

لا يتم تمويل خطة منافع ما بعد الخدمة. وبالتالي، فإن تقييمات الالتزامات بموجب الخطط يتم تنفيذها من قبل خبير اكتواري مستقل بناءً على طريقة وحدة الائتمان المتوقعة. إن التكاليف المتعلقة بهذه الخطط تتكون أساساً من القيمة الحالية للمنافع المنسوبة وذلك على أساس متساوٍ في كل سنة من سنوات الخدمة والفائدة على هذا الالتزام فيما يتعلق بخدمة الموظف في السنوات السابقة.

يتم إثبات تكاليف الخدمة الحالية والسابقة المتعلقة بمنافع ما بعد الخدمة على الفور في الربح أو الخسارة في حين يتم تسجيل عكس الالتزام بمعدلات الخصم المستخدمة في الربح أو الخسارة. تعتبر أي تغييرات في صافي الالتزام بسبب التقييم الاكتواري والتغيرات في الافتراضات كأعادة قياس في قائمة الدخل الشامل الآخر.

يتم إثبات أرباح وخسائر إعادة القياس التي تنشأ من تعديلات الخبرة والتغيرات في الافتراضات الاكتوارية في الفترة التي تحدث فيها، مباشرة في الدخل الشامل الآخر. ويتم تحويلها إلى الأرباح المبقاة في قائمة التغيرات في حقوق الملكية في السنة التي تحدث فيها.

يتم إثبات التغيرات في القيمة الحالية لالتزامات المنافع المحددة الناتجة من تعديلات أو تقليصات النظام فوراً في الربح أو الخسارة كتكاليف خدمة سابقة. تعتمد مدفوعات نهاية الخدمة بشكل أساسي على رواتب الموظفين النهائية والبدايات وسنوات الخدمة المتراكمة، كما هو موضح في نظام العمل في المملكة العربية السعودية.



شركة أنابيب الشرق المتكاملة للصناعة  
(شركة مساهمة مغلقة)

إيضاحات حول القوائم المالية للسنة المنتهية في ٣١ مارس ٢٠٢١  
(جميع المبالغ بالريالات السعودية ما لم يذكر غير ذلك)

٢ ملخص السياسات المحاسبية الهامة (تتمة)

١٩-٢ التقارير القطاعية

قطاع التشغيل هو أحد مكونات الشركة الذي يشارك في أنشطة أعمال قد يتحقق منها إيرادات ويتكبد عنها مصاريف، بما في ذلك الإيرادات والمصاريف المتعلقة بالمعاملات مع أي من مكونات الشركة الأخرى، والتي يتم مراجعتها بشكل منظم من قبل المسؤول الرئيسي عن اتخاذ القرارات التشغيلية لدى الشركة.

وقد قام مجلس إدارة الشركة بتقييم الأداء المالي والمركز المالي للشركة، واتخاذ القرارات الاستراتيجية. وتم تحديد مجلس الإدارة باعتباره المسؤول الرئيسي عن اتخاذ القرارات التشغيلية.

يتم إعداد القوائم المالية على أساس قطاع تقرير بما يتفق مع المعلومات التي تم مراجعتها من قبل المسؤول الرئيسي عن اتخاذ القرارات التشغيلية.

تتركز الأنشطة التجارية للشركة في المملكة العربية السعودية، وتقع جميع الموجودات التشغيلية للشركة في المملكة العربية السعودية.

٢٠-٢ ربحية السهم

يتم احتساب ربحية السهم الأساسية من خلال قسمة الربح العائد إلى مساهمي الشركة، باستثناء أي تكاليف لخدمة حقوق الملكية بخلاف الأسهم العادية، على المتوسط المرجح لعدد الأسهم العادية القائمة خلال السنة المالية.

تقوم ربحية السهم المخفضة بتعديل الأرقام المستخدمة في تحديد ربحية السهم الأساسية لمراعاة أثر الفوائد بعد ضريبة الدخل وتكاليف التمويل الأخرى المرتبطة بالأسهم العادية المحتملة المخفضة، والمتوسط المرجح لعدد الأسهم العادية الإضافية التي من شأنها أن تكون قائمة على افتراض تحويل جميع الأسهم العادية المحتملة المخفضة.

٣ تقديرات وأحكام محاسبية مؤثرة

يتطلب إعداد القوائم المالية وفقاً للمعايير الدولية للتقرير المالي استخدام تقديرات وأحكام معينة تؤثر على المبالغ المعروضة للموجودات والمطلوبات، والإفصاح عن الموجودات والمطلوبات المحتملة في تاريخ التقرير، وكذلك المبالغ المعروضة للإيرادات والمصاريف خلال السنة. يتم تقييم التقديرات والأحكام بشكل مستمر بناءً على الخبرة السابقة وعوامل أخرى، تتضمن توقعات بالأحداث المستقبلية التي يعتقد أن تكون مناسبة للظروف. تقوم الشركة بعمل تقديرات وأحكام تتعلق بالمستقبل. نادراً ما تتساوى نتائج التقديرات المحاسبية، وفقاً لتعريفها، مع النتائج الفعلية المتعلقة بها. ومع ذلك، وكما هو مبين في الإفصاح رقم ١، قامت الإدارة، من خلال فريق إدارة الأزمات، بشكل استباقي بتقييم احتمالية تسبب جائحة فيروس كورونا المستجد (كوفيد-١٩) في فرض قيود تنظيمية وحكومية أخرى على الصعيد المحلي وفي الأسواق التي تعمل فيها الشركة والتي يمكن أن تؤثر سلباً على سلسلة التوريد الخاصة بنا وقدراتنا الإنتاجية والطلب على منتجاتنا، بالإضافة إلى شبكة توزيع المبيعات التي يمكن أن تؤثر سلباً على أدائنا المالي. وخلصت الإدارة إلى أن أحكامنا وتقديراتنا وافتراضاتنا المحاسبية المؤثرة تظل مناسبة في ظل الظروف الحالية.

تمت مناقشة التقديرات ذات المخاطر التي ينتج عنها تعديلات جوهرية في القيم الدفترية للموجودات والمطلوبات خلال الأشهر الاثني عشر اللاحقة كما يلي:

الأعمار الإنتاجية للممتلكات والمصنع والمعدات

تقوم إدارة الشركة بتحديد الأعمار الإنتاجية للممتلكات والمصنع والمعدات لحساب الاستهلاك. يتم تحديد هذا التقدير بعد الأخذ بعين الاعتبار الاستخدام المتوقع للموجودات أو التلف المادي. يتم فحص القيم المتبقية والأعمار الإنتاجية سنوياً ويتم تعديل مصروف الاستهلاك المستقبلي عندما تختلف الأعمار الإنتاجية عن التقديرات السابقة. انظر الإفصاح رقم ٩ للأعمار الإنتاجية المقدرة للممتلكات والمصنع والمعدات. في ٣١ مارس ٢٠٢١، إذا ما اختلفت الأعمار الإنتاجية بواقع ١٠٪ مقابل الأعمار الإنتاجية الحالية مع بقاء جميع المتغيرات الأخرى ثابتة، سيكون الأثر على الربح للسنة ٣,٤ مليون ريال سعودي.

موجودات حق الاستخدام ومطلوبات إيجارية

يتم تضمين خيارات التمديد والإنهاء في عدد من عقود الإيجار الخاصة بالشركة. يتم استخدامها لزيادة المرونة التشغيلية من حيث إدارة الموجودات المستخدمة في عمليات الشركة.

عند تحديد مدة الإيجار، تأخذ الإدارة في الاعتبار جميع الحقائق والظروف التي تخلق حافزاً اقتصادياً لممارسة خيار التمديد، أو عدم ممارسة خيار الإنهاء. يتم إدراج خيارات التمديد (أو الفترات بعد خيارات الإنهاء) في مدة الإيجار إذا كان تمديد الإيجار (أو عدم إنتهائه) مؤكداً بشكل معقول.

شركة أنابيب الشرق المتكاملة للصناعة  
(شركة مساهمة مغلقة)

إيضاحات حول القوائم المالية للسنة المنتهية في ٣١ مارس ٢٠٢١  
(جميع المبالغ بالريالات السعودية ما لم يذكر غير ذلك)

٣ تقديرات وأحكام محاسبية مؤثرة (تتمة)

بالنسبة لعقود تأجير قطع الأراضي والمباني، تعتبر العوامل التالية عادة الأكثر صلة:

- إذا كانت هناك عقوبات جوهرية للإنتهاء (أو عدم التمديد)، فعادةً ما تكون الشركة متأكدة بشكل معقول من التمديد (أو عدم الإنتهاء).
- إذا كان من المتوقع أن يكون لأي تحسينات على عقار مستأجر قيمة جوهرية متبقية، فعادةً ما تكون الشركة متأكدة بشكل معقول من التمديد (أو عدم الإنتهاء).
- وما لم يرد خلاف ذلك، تأخذ الشركة في عين الاعتبار العوامل الأخرى بما في ذلك فترات التأجير السابقة والتكاليف وتوقف العمل لاستبدال الأصل المؤجر.

يتم خصم مدفوعات الإيجار باستخدام معدل الفائدة الضمني في عقد الإيجار. إذا كان هذا المعدل لا يمكن تحديده بسهولة وهذا هو الحال عموماً بالنسبة لعقود الإيجار في الشركة، عندها يتم استخدام معدل الاقتراض الإضافي للمستأجر، حيث يمثل المعدل الذي يجب على الشركة سداده لاقتراض المبالغ الضرورية للحصول على موجودات ذات قيمة مماثلة لموجودات حقوق الاستخدام في بيئة اقتصادية مماثلة بأحكام وضمنان وشروط مماثلة.

٤ الإيرادات

٢٠٢٠	٢٠٢١	
		في نقطة زمنية معينة
١,٦٦٨,٨٦٣,٨٤٤	٨٨٨,٥٨٧,٥٣٤	- إيرادات من بيع البضائع
		في مرور الوقت
-	٤٦,٩١٨,٨٠٠	- إيرادات من تقديم خدمات
١,٦٦٨,٨٦٣,٨٤٤	٩٣٥,٥٠٦,٣٣٤	

تم إثبات إيرادات بمبلغ ٨١٣,٢ مليون ريال سعودي تقريباً للسنة المنتهية في ٣١ مارس ٢٠٢١ مشتقة من عميل خارجي واحد (للسنة المنتهية في ٣١ مارس ٢٠٢٠: ١,٦ مليار ريال سعودي مشتقة من عميل خارجي واحد).

٥ تكلفة الإيرادات

٢٠٢٠	٢٠٢١	إيضاح	
١,٢٠٦,٤٠٧,٣٤٥	٦٠٨,٢٤٢,١٩٢		تكلفة المواد
٤٨,٠٠٦,٨٣١	٤٢,٧٧٢,٢٣١		رواتب ومنافع
٣٣,٢٨٨,٩١٥	٣٨,١٧١,٨٧٥	١١ - ١٠	استهلاك
٣,٥١٢,٠٢٣	١,٦٥١,٢٦٧		مواد تغليف
٣,٧٣١,٣٩١	٦٤٨,٧٨٥	١٣	مخصص مخزون متقادم
١٧٢,٥٢١	٩١,٦٧٣	١٢	إطفاء
٢٠,٤٣١,٣٠٣	-		تكاليف مقاولين من الباطن
١٦,٩٦١,٢٥٨	١٣,٧٣١,٣٤٧		أخرى
١,٣٣٢,٥١١,٥٨٧	٧٠٥,٣٠٩,٣٧٠		

شركة أنابيب الشرق المتكاملة للصناعة  
(شركة مساهمة مقفلة)  
إيضاحات حول القوائم المالية للسنة المنتهية في ٣١ مارس ٢٠٢١  
(جميع المبالغ بالريالات السعودية ما لم يذكر غير ذلك)

٦ مصاريف عمومية وإدارية

٢٠٢٠	٢٠٢١	إيضاح	
٩,١٥٠,٢٨٨	٧,٨٦٤,٠٧٢		رواتب ومنافع
٧٧٦,٣٩٩	١,٧٩٢,٣١٣		أتعاب مهنية
٥٠٤,٩١٧	١,٠١٣,١٣٦		مرافق
٢٢١,٩٧٦	٢٤٩,٩٩٧	١٠	استهلاك
٢٩٥,٤٦٢	٢٦٣,١٠٢		إصلاح
١٠٤,٣٠٢	١١٠,٩٩٥		سفر
٢٦٩,٩٤٩	٧٢,١٦٢		إيجار
٤٣,١٣٠	٢٢,٩١٨	١٢	إطفاء
١,٣٣٩,٥١٨	١,٤٦٨,٦٠٧		أخرى
١٢,٧٠٥,٩٤١	١٢,٨٥٧,٣٠٢		

٧ مصاريف بيع وتسويق

٢٠٢٠	٢٠٢١	إيضاح	
٤,٩٩٩,٥٢٦	٣,٨٠١,٩١٢		إيجار
١,٦٤٥,٨٨٥	١,٢٥٨,٩٥٥		رواتب ومنافع
٨٣,٠٠٣	٩٦,٦٦٧	١٠	استهلاك
٩٢٨,٧٨٦	٣٨٩,٢٦٩		أخرى
٧,٦٥٧,٢٠٠	٥,٥٤٦,٨٠٣		

٨ (مصاريف) إيرادات تشغيلية أخرى - بالصادف

٢٠٢٠	٢٠٢١		
٢,٥٠٨,٣٤١	(١,٦٢٦,٦٠٨)		إيرادات تشغيلية أخرى - بالصادف
٩٠,٧٠١	١٠,٨٢٠		أخرى
٢,٥٩٩,٠٤٢	(١,٦١٥,٧٨٨)		

٩ تكاليف مالية

٢٠٢٠	٢٠٢١	إيضاح	
٢٥,٨٢١,٧١٢	١٥,٥٩٨,٥٠٨	١٩	تكاليف مالية على اقتراضات قصيرة الأجل
١٠,٣٥٢,٤٣٠	٩,٠٣٧,٠٠٦		نفقات تسهيلات خطابات الاعتماد
٥,٥٧٤,٠٥٥	٥,٢٣٧,٧٨٣	٢٤	تكاليف مالية على قروض من مساهمين
١,٤٨٢,١٢٨	١,٢١٠,٠٨٣	٢٠	تكاليف مالية على مطلوبات إيجارية
٣٨١,٧٥٠	٤٩٥,٧٨٤	٢١	تراكم التزامات منافع الموظفين
٢,٣٣٠,٩٢٤	٤٣١,٨٥٨	١٨	تكاليف مالية على اقتراضات طويلة الأجل
٤٤٠,٧٧٠	-	١٨	عكس رسوم ارتباطات صندوق التنمية الصناعية السعودي ("الصندوق")
١,٧٢٦,٧١٨	-		أخرى
٤٨,١١٠,٤٨٧	٣٢,٠١١,٠٢٢		

شركة أنابيب الشرق المتكاملة للصناعة  
(شركة مساهمة مقفلة)

إيضاحات حول القوائم المالية للسنة المنتهية في ٣١ مارس ٢٠٢١  
(جميع المبالغ بالريالات السعودية ما لم يذكر غير ذلك)

١٠ ممتلكات ومصنع ومعدات

٢٠٢١	٢٠٢٠	إضافات	استبعاد / تحويل	تحويل (إيضاح ١)	٣١ مارس ٢٠٢١
٤٦,٣٢٧,٧٧٦	-	-	٢,٥٨٥,٠٢١	٢٤,٢٩٠,٦٠٥	٧٣,٢٠٣,٤٠٢
٤٢٤,١٦٦,٢٤٧	٣,٥٤٣	-	٢,٥٣٤,٨٨٥	١٢٨,٢٤٢,٨١٥	٥٥٤,٩٤٧,٤٩٠
٣,٢٠٥,٦٩١	٦١,١٠٦	٤٨,٥٩٢	٥٥٩,١٣٩	٣,٨٧٤,٥٢٨	
١,٣٤٨,٣٨٦	-	-	-	١,٣٤٨,٣٨٦	
٣,٠٢٩,٤٠٠	١,٣٨٨,٦٥٤	(٥,١٦٨,٤٩٨)	٧٥٠,٤٤٤	-	
٤٧٨,٠٧٧,٥٠٠	١,٤٥٣,٣٠٣	-	١٥٣,٨٤٣,٠٠٣	٦٣٣,٣٧٣,٨٠٦	
(٢١,٩٣٣,٢٦٠)	(٣,٤٦٤,٧٢٣)	-	(١١,١٤٤,٠٨٢)	(٣٦,٥٤٢,٠٦٥)	
(٢٢٢,٣١٦,٢٩٣)	(٢٧,٨٨٦,٨٨٠)	-	(٦٤,٣٧٥,٦٢٧)	(٣١٤,٥٧٨,٨٠٠)	
(٢,٨٨٣,٥٥١)	(١٧٦,٢٦٣)	-	(٥٣٥,٢٠٣)	(٣,٥٩٥,٠١٧)	
(١,٢١١,٧٦٠)	(٦٥,٦٤٤)	-	-	(١,٢٧٧,٤٠٤)	
(٢٤٨,٣٤٤,٨٦٤)	(٣١,٥٩٣,٥١٠)	-	(٧٦,٠٥٤,٩١٢)	(٣٥٥,٩٩٣,٢٨٦)	
٢٢٩,٧٣٢,٦٣٦	٢٧٧,٣٨٠,٥٢٠				

استهلاك متراكم

ميان وتحسينات على عقار  
مستأجر  
مصنع وآلات  
أثاث وتجهيزات  
ومعدات مكتبية  
سيارات

صافي القيمة الدفترية

٢٠٢٠	٢٠١٩	إضافات	استبعادات / تحويل	٣١ مارس ٢٠٢٠
٤٦,٣٢٧,٧٧٦	-	-	-	٤٦,٣٢٧,٧٧٦
٤٢٤,٠٣٠,٤٠٦	١٣٥,٨٤١	-	-	٤٢٤,١٦٦,٢٤٧
٢,٩٧٧,٠٣٢	٢٢٨,٦٥٩	٢٢٨,٦٥٩	-	٣,٢٠٥,٦٩١
١,٥٠٤,٩٢٢	٩٠,٤٦٤	٩٠,٤٦٤	(٢٤٧,٠٠٠)	١,٣٤٨,٣٨٦
٥٦٤,٨٧٥	٢,٤٦٤,٥٢٥	٢,٤٦٤,٥٢٥	-	٣,٠٢٩,٤٠٠
٤٧٥,٤٠٥,٠١١	٢,٩١٩,٤٨٩	٢,٩١٩,٤٨٩	(٢٤٧,٠٠٠)	٤٧٨,٠٧٧,٥٠٠
(١٩,٣٦٥,١٨٥)	(٢,٥٦٨,٠٧٥)	(٢,٥٦٨,٠٧٥)	-	(٢١,٩٣٣,٢٦٠)
(١٩٨,٤١١,٣٨٨)	(٢٣,٩٠٤,٩٠٥)	(٢٣,٩٠٤,٩٠٥)	-	(٢٢٢,٣١٦,٢٩٣)
(٢,٧٢٧,٩١٥)	(١٥٥,٦٣٦)	(١٥٥,٦٣٦)	-	(٢,٨٨٣,٥٥١)
(١,٣٦٣,٢٦٤)	(٩٥,٤٩٦)	(٩٥,٤٩٦)	٢٤٧,٠٠٠	(١,٢١١,٧٦٠)
(٢٢١,٨٦٧,٧٥٢)	(٢٦,٧٢٤,١١٢)	(٢٦,٧٢٤,١١٢)	٢٤٧,٠٠٠	(٢٤٨,٣٤٤,٨٦٤)
٢٥٣,٥٣٧,٢٥٩	٢٢٩,٧٣٢,٦٣٦			٢٧٧,٣٨٠,٥٢٠

استهلاك متراكم

ميان وتحسينات على عقار  
مستأجر  
مصنع وآلات  
أثاث وتجهيزات  
ومعدات مكتبية  
سيارات

صافي القيمة الدفترية

شركة أنابيب الشرق المتكاملة للصناعة  
(شركة مساهمة مقفلة)  
إيضاحات حول القوائم المالية للسنة المنتهية في ٣١ مارس ٢٠٢١  
(جميع المبالغ بالريالات السعودية ما لم يذكر غير ذلك)

١٠ ممتلكات ومصنع ومعدات (تتمة)

يحتسب الاستهلاك على أساس القسط الثابت على مدى الأعمار الإنتاجية المقدرة للموجودات كالتالي:

عدد السنوات

٢٠ - ١٠  
٢٠ - ٢  
٥ - ٢  
٥ - ٣

- مبان وتحسينات على عقار مستأجر
- مصنع وآلات
- أثاث وتجهيزات ومعدات مكتبية
- سيارات

١١ موجودات حق الاستخدام

التكلفة	أرض	مبنى	المجموع
في ١ أبريل ٢٠٢٠	٣٥,٦٤٢,٢٠٦	٢,٤١٣,٥٨٠	٣٨,٠٥٥,٧٨٦
تحويل	٢,٧٧٧,١٢٣	-	٢,٧٧٧,١٢٣
في ٣١ مارس ٢٠٢١	٣٨,٤١٩,٣٢٩	٢,٤١٣,٥٨٠	٤٠,٨٣٢,٩٠٩
الاستهلاك المتراكم			
في ١ أبريل ٢٠٢٠	(٦,١٦٧,٣٥٠)	(٦٠٣,٣٩٥)	(٦,٧٧٠,٧٤٥)
تحويل	(٣٠٨,٥٦٩)	-	(٣٠٨,٥٦٩)
استهلاك	(٦,٠٣٢,٣٥١)	(٨٩٢,٦٧٨)	(٦,٩٢٥,٠٢٩)
في ٣١ مارس ٢٠٢١	(١٢,٥٠٨,٢٧٠)	(١,٤٩٦,٠٧٣)	(١٤,٠٠٤,٣٤٣)
صافي القيمة الدفترية			
في ٣١ مارس ٢٠٢١	٢٥,٩١١,٠٥٩	٩١٧,٥٠٧	٢٦,٨٢٨,٥٦٦

التكلفة	أرض	مبنى	المجموع
تعديل المعيار الدولي للتقرير المالي رقم ١٦: الإثبات المبني لموجودات حق الاستخدام عند تطبيق المعيار الدولي للتقرير المالي رقم ١٦ في ١ أبريل ٢٠١٩	٣٥,٦٤٢,٢٠٦	٢,٩٤١,٧٧٨	٣٨,٥٨٣,٩٨٤
إنهاء عقود خلال السنة	-	(٥٢٨,١٩٨)	(٥٢٨,١٩٨)
في ٣١ مارس ٢٠٢٠	٣٥,٦٤٢,٢٠٦	٢,٤١٣,٥٨٠	٣٨,٠٥٥,٧٨٦
الاستهلاك المتراكم			
في ١ أبريل ٢٠١٩	-	-	-
إنهاء عقود خلال السنة	-	٩٩,٠٣٧	٩٩,٠٣٧
استهلاك	(٦,١٦٧,٣٥٠)	(٧٠٢,٤٣٢)	(٦,٨٦٩,٧٨٢)
في ٣١ مارس ٢٠٢٠	(٦,١٦٧,٣٥٠)	(٦٠٣,٣٩٥)	(٦,٧٧٠,٧٤٥)
صافي القيمة الدفترية			
في ٣١ مارس ٢٠٢٠	٢٩,٤٧٤,٨٥٦	١,٨١٠,١٨٥	٣١,٢٨٥,٠٤١

لدى الشركة عقود إيجار فيما يتعلق بالعديد من قطع الأراضي والمباني. عادةً ما تكون عقود الإيجار لفترات محددة من ٣ إلى ١٦ سنة ويتم أخذ خيار التمديد في الاعتبار عندما يكون من المؤكد بشكل معقول أن إدارة الشركة ستمارسه.

شركة أنابيب الشرق المتكاملة للصناعة  
(شركة مساهمة مقفلة)

إيضاحات حول القوائم المالية للسنة المنتهية في ٣١ مارس ٢٠٢١  
(جميع المبالغ بالريالات السعودية ما لم يذكر غير ذلك)

١١ موجودات حق الاستخدام (نتمة)

يتم التفاوض على شروط الإيجار كلاً على حدة وتحتوي على مجموعة واسعة من الشروط والأحكام المختلفة. لا تفرض اتفاقيات الإيجار أي تعهدات، ولا يجوز استخدام الموجودات المؤجرة كضمان لأغراض الاقتراض.

السنة المنتهية في ٣١ مارس ٢٠٢١ و ٢٠٢٠، لم يكن لدى الشركة أي عقود إيجار قصيرة الأجل أو منخفضة القيمة.

السنة المنتهية في ٣١ مارس ٢٠٢١، بلغ مجموع التدفقات النقدية الصادرة لعقود الإيجار مبلغ ٧,٩ مليون ريال سعودي (٣١ مارس ٢٠٢٠: ٧,٨ مليون ريال سعودي).

١٢ موجودات غير ملموسة

٣١ مارس ٢٠٢٠	٣١ مارس ٢٠٢١	
٢,١١٥,٣٩٧	٢,١٢٥,٣٩٧	التكلفة
١٠,٠٠٠	٦,٠٠٥	في ١ أبريل
٢,١٢٥,٣٩٧	٢,١٣١,٤٠٢	إضافات
		في ٣١ مارس
(١,٧٨٣,٥٩٧)	(١,٩٩٩,٢٤٨)	الإطفاء المتراكم
(٢١٥,٦٥١)	(١١٤,٥٩١)	في ١ أبريل
(١,٩٩٩,٢٤٨)	(٢,١١٣,٨٣٩)	إطفاء السنة
		في ٣١ مارس
١٢٦,١٤٩	١٧,٥٦٣	صافي القيمة الدفترية

تمثل الموجودات غير الملموسة البرمجيات ويتم إطفائها باستخدام طريقة القسط الثابت على مدار العمر الإنتاجي المقدر البالغ ثلاث سنوات.

١٣ مخزون

٣١ مارس ٢٠٢٠	٣١ مارس ٢٠٢١	
٨١,١٢٧,٤٨١	٣٢,١٦٠,٠٢٦	مواد أولية
٣,٧٣٠,٣٢٧	١,٠٥٨,٥٧٥	أعمال قيد التنفيذ
٥٤,٣٩٠,٦١٧	٥٥,٧٣٢,٢٦٨	منتجات جاهزة للصنع
١٥,١٥١,٥٠٩	٣٣,١٦٣,٦٨٤	قطع غيار ولوازم، غير محتفظ بها للبيع
٢٧,١٨٢,٩٥٩	-	بضائع بالطريق
١٨١,٥٨٢,٨٩٣	١٢٢,١١٤,٥٥٣	
(٥,٧٩٩,٠٩٩)	(٧,٦١٩,٢٣٤)	ناقصاً: مخصص مخزون متقادم
١٧٥,٧٨٣,٧٩٤	١١٤,٤٩٥,٣١٩	

فيما يلي الحركة في مخصص المخزون المتقادم:

٢٠٢٠	٢٠٢١	
٢,٠٦٧,٧٠٨	٥,٧٩٩,٠٩٩	في ١ أبريل
-	١,١٧١,٣٥٠	تحويل (إيضاح ١)
٣,٧٣١,٣٩١	٦٤٨,٧٨٥	إضافة
٥,٧٩٩,٠٩٩	٧,٦١٩,٢٣٤	في ٣١ مارس

شركة أنابيب الشرق المتكاملة للصناعة  
(شركة مساهمة مغلقة)  
إيضاحات حول القوائم المالية للسنة المنتهية في ٣١ مارس ٢٠٢١  
(جميع المبالغ بالريالات السعودية ما لم يذكر غير ذلك)

١٤ ذمم مدينة تجارية وذمم مدينة أخرى

٣١ مارس ٢٠٢٠	٣١ مارس ٢٠٢١	إيضاح
٥٤٨,٧٥٩,١٥٠	٣٢٣,٩٢٦,٦٣٩	ذمم مدينة تجارية
(٣,٩٢٧,٦٧٩)	(٦,٦٦٩,٢٠٣)	ناقصاً: مخصص الخسارة الائتمانية المتوقعة
٥٤٤,٨٣١,٤٧١	٣١٧,٢٥٧,٤٣٦	
٤,٩٥٣,١٧٧	١٨,٩٣٥,٤٢٩	دفعات مقدمة إلى موردين
٨٩,٨٢٨,٦٢٠	٦,١٩٥,٤٠٥	٢٤ أطراف ذات علاقة
-	٤,٣٨٢,٠٥٨	موجودات عقود
-	٤,١١٦,٣٧٦	٢٣ ضريبة دخل مدفوعة مقدماً
٢,٤٠٨,٧٥١	٢,٧٤٦,١١٣	مصاريف مدفوعة مقدماً
-	٤٠٣,٣٥٥	ضريبة القيمة المضافة القابلة للاسترداد
٤٧٦,٥٩٤	٣,٧٧٤,٤٨٢	أخرى
٦٤٢,٤٩٨,٦١٣	٣٥٧,٨١٠,٦٥٤	

(أ) فيما يلي الحركة في مخصص الخسارة الائتمانية المتوقعة:

٢٠٢٠	٢٠٢١	
-	٣,٩٢٧,٦٧٩	في ١ أبريل
-	٢٤٣,٢٥١	تحويل (إيضاح ١)
٣,٩٢٧,٦٧٩	٢,٤٩٨,٢٧٣	مخصص الخسارة الائتمانية المتوقعة
٣,٩٢٧,٦٧٩	٦,٦٦٩,٢٠٣	في ٣١ مارس
٢٠٢٠	٢٠٢١	
٢,٩٢٧,٦٧٩	٥,٦٦٩,٢٠٣	مخصص الخسارة الائتمانية المتوقعة العام
١,٠٠٠,٠٠٠	١,٠٠٠,٠٠٠	مخصص الخسارة الائتمانية المتوقعة المحدد
٣,٩٢٧,٦٧٩	٦,٦٦٩,٢٠٣	

(ب) تطبق الشركة المنهج المبسط لقياس الخسائر الائتمانية المتوقعة، الذي يستخدم مخصص الخسارة المتوقعة على مدى عمر الذمم المدينة التجارية والموجودات المالية الأخرى. من أجل قياس مخصص الخسارة الائتمانية المتوقعة، تم حساب الذمم المدينة التجارية بناءً على خصائص مخاطر الائتمان المشتركة وأيام التخلف عن السداد.

(ج) فيما يلي تحليل أعمار الذمم المدينة التجارية ومعدلات الخسارة المتوقعة:

أيام التأخر عن السداد			
متداولة حتى ٩٠ يوماً	متأخرة السداد من ٩١ - ١٨٠ يوماً	متأخرة السداد من ١٨١ - ٣٦٥ يوماً	أكثر من ٣٦٥ يوماً
٢٠٢١ مارس	١٨ - ١,٠١%	١,٣٥ - ٠,٠٢%	٧,٦٦%
٢٠٢٠ مارس	١٠,٠١%	١,٣٥ - ٠,٠٢%	٧,٦٦%
١٢٩,٨٠٣,١٠٤	١٨٨,١٩٨,٣٣١	٥,٧٩٥,٨١٠	١٢٩,٣٩٤
١٩٣,١٦٤	٤,٩٠٢,٦٨٦	٤٤٣,٩٥٩	١٢٩,٣٩٤
٣٢٣,٩٢٦,٦٣٩	١٢٩,٣٩٤	٤٤٣,٩٥٩	١٢٩,٣٩٤
٥,٦٦٩,٢٠٣	١٢٩,٣٩٤	٤٤٣,٩٥٩	١٢٩,٣٩٤

شركة أنابيب الشرق المتكاملة للصناعة  
(شركة مساهمة مقفلة)

إيضاحات حول القوائم المالية للسنة المنتهية في ٣١ مارس ٢٠٢١  
(جميع المبالغ بالريالات السعودية ما لم يذكر غير ذلك)

١٤ ذمم مدينة تجارية وذمم مدينة أخرى (تتمة)

أيام التأخر عن السداد		متأخرة السداد		متداولة حتى ٩٠ يوماً		معدل الخسارة المتوقعة	
٣١ مارس ٢٠٢٠	٣١ مارس ٢٠٢١	٣٦٥ يوماً	١٨١ يوماً	٩١ يوماً	١٨٠ يوماً	٠,١٦٪ - ٠,٢٥٪	٠,٦٣٪ - ١,١٢٪
٣٤٧,٤٠٦,٤٣٧	٣٢٥,٥١٠	١١١,٨٨٦,٦٨٨	٨٩,١٤٠,٥١٥	٧٠٢,٩٠٣	١,١٨٧,٤٥٦	٣٢٥,٥١٠	٣٢٥,٥١٠
٧١١,٨١٠	٣٢٥,٥١٠	١١١,٨٨٦,٦٨٨	٨٩,١٤٠,٥١٥	٧٠٢,٩٠٣	١,١٨٧,٤٥٦	٣٢٥,٥١٠	٣٢٥,٥١٠
٣٤٧,٤٠٦,٤٣٧	٣٢٥,٥١٠	١١١,٨٨٦,٦٨٨	٨٩,١٤٠,٥١٥	٧٠٢,٩٠٣	١,١٨٧,٤٥٦	٣٢٥,٥١٠	٣٢٥,٥١٠
٣٤٧,٤٠٦,٤٣٧	٣٢٥,٥١٠	١١١,٨٨٦,٦٨٨	٨٩,١٤٠,٥١٥	٧٠٢,٩٠٣	١,١٨٧,٤٥٦	٣٢٥,٥١٠	٣٢٥,٥١٠

تستند معدلات الخسارة المتوقعة على جدول المدفوعات للمبيعات على مدى فترة ٤٨ شهراً قبل ٣١ مارس ٢٠٢١ و ٣١ مارس ٢٠٢٠ على التوالي، وعلى ما يقابلها من خسائر ائتمانية سابقة وقعت في هذه السنة. يتم تعديل معدلات الخسارة السابقة لتعكس المعلومات الحالية والمستقبلية على عوامل الاقتصاد الكلي التي تؤثر على قدرة العملاء على تسوية الذمم المدينة. حددت الشركة الناتج المحلي الإجمالي ومعدل التضخم للدولة التي تباع منتجاتها فيها لكي تكون العوامل الأكثر ملاءمة، وعليه تقوم بتعديل معدلات الخسارة السابقة بناءً على التغيرات المتوقعة في هذه العوامل.

(د) يتم إثبات موجودات العقد مبدئياً للإيرادات المكتسبة من تقديم الخدمة وهي مشروطة بإكمال العمل بنجاح. وعند الانتهاء من الخدمات، يتم إعادة تصنيف المبالغ المثبتة كموجودات عقد إلى ذمم مدينة تجارية.

كما في ٣١ مارس ٢٠٢١، بلغ إجمالي قيمة سعر المعاملة غير المستوفى جزئياً أو كلياً ما قيمته ٠,٢ مليون ريال سعودي (٣١ مارس ٢٠٢٠: لا شيء). تتوقع الإدارة أن يتم إثبات نسبة ١٠٠٪ من سعر المعاملة المخصص للعقد غير المستوفى كما في ٣١ مارس ٢٠٢١ كإيرادات خلال السنة المنتهية في ٣١ مارس ٢٠٢٢.

تطبق الشركة المنهج المبسط لقياس الخسارة الائتمانية المتوقعة، الذي يستخدم مخصص الخسارة الائتمانية المتوقعة على مدى العمر لموجودات العقد. كما في ٣١ مارس ٢٠٢١، كان مخصص الخسارة الائتمانية المتوقعة على موجودات العقد غير جوهري.

(هـ) القيم الدفترية للذمم المدينة التجارية وذمم مدينة أخرى للشركة مقومة بالريال السعودي.

(و) لا تحتوي الفئات الأخرى ضمن الذمم المدينة التجارية والذمم المدينة الأخرى على موجودات منخفضة القيمة. ويمثل الحد الأقصى للتعرض لمخاطر الائتمان بتاريخ التقرير القيمة الدفترية لكل فئة من فئات الذمم المدينة المذكورة أعلاه.

(ز) لا تحتفظ الشركة بأي رهن كضمان.

١٥ نقد وما يماثله

٣١ مارس ٢٠٢٠	٣١ مارس ٢٠٢١	نقد في الصندوق
٣٣,٣٩٣	١٢,٢٤٣	٣٣,٣٩٣
٦٩,٠٩٠,٧٢٧	٤٢,٣٠٤,٢٠٠	٦٩,٠٩٠,٧٢٧
٦٩,١٢٤,١٢٠	٤٢,٣١٦,٤٤٣	٦٩,١٢٤,١٢٠



شركة أنابيب الشرق المتكاملة للصناعة  
(شركة مساهمة مغلقة)  
إيضاحات حول القوائم المالية للسنة المنتهية في ٣١ مارس ٢٠٢١  
(جميع المبالغ بالريالات السعودية ما لم يذكر غير ذلك)

١٦ رأس المال

يتكون رأس مال الشركة كما في ٣١ مارس ٢٠٢١ من ٢١,٠٠٠,٠٠٠ سهماً بمبلغ ١٠ ريال سعودي للسهم الواحد (٣١ مارس ٢٠٢٠):  
٢١,٠٠٠,٠٠٠ ريال سعودي للسهم الواحد (مملوكة كما يلي):

المساهم	بلد التأسيس	٢٠٢١	نسبة الملكية	٢٠٢٠
شركة ويلسون موريشوس القابضة المحدودة	موريشوس	٥٠,٠١	٥٠,٠١	٥٠,٠١
شركة عزيز للمقاولات والاستثمار الصناعي	المملكة العربية السعودية	٢٨,٥٠	٢٨,٥٠	٢٨,٥٠
شركة فيجن العالمية للاستثمار	المملكة العربية السعودية	١٦,٥٠	١٦,٥٠	١٦,٥٠
محورين للخدمات الصناعية	المملكة العربية السعودية	٤,٩٩	٤,٩٩	٤,٩٩
		١٠٠,٠٠	١٠٠,٠٠	١٠٠,٠٠

خلال السنة المنتهية في ٣١ مارس ٢٠٢١، أوصى مجلس إدارة الشركة بزيادة رأس مال الشركة بمبلغ ٥ ريال سعودي كجزء من تحويل الشركة من شركة ذات مسؤولية محدودة إلى شركة مساهمة مغلقة. بناءً على توصية مجلس الإدارة، قرر مساهمو الشركة في اجتماع الجمعية العمومية غير العادية المنعقد في ٢١ سبتمبر ٢٠٢٠ زيادة رأس المال بمبلغ ٥ ريال سعودي. تم الانتهاء من الإجراءات النظامية المتعلقة بهذه الزيادة في رأس المال خلال السنة المنتهية في ٣١ مارس ٢٠٢١.

بالإضافة إلى ذلك، وكجزء من تحويل الشركة إلى شركة مساهمة مغلقة، تمت زيادة إجمالي عدد الأسهم من ٢١,٠٠٠,٠٠٠ سهماً إلى ٢١,٠٠٠,٠٠٠ سهماً مدرجاً بسعر ١ ريال سعودي للسهم، وتم تحويلها إلى ٢١,٠٠٠,٠٠٠ سهماً مدرجاً بسعر ١٠ ريال سعودي للسهم.

في ٢٨ ديسمبر ٢٠٢٠، قرر المساهمون في اجتماع الجمعية العمومية غير العادية الخاص بهم تحويل قروض من المساهمين بمبلغ ١٣٤,٠ مليون ريال سعودي إلى رأس مال. تم الانتهاء من الإجراءات النظامية المتعلقة بتعديل السجل التجاري خلال السنة المنتهية في ٣١ مارس ٢٠٢١. انظر أيضاً الإيضاحين رقم ٢٤ و ٢٨.

١٧ احتياطي نظامي

وفقاً للنظام الداخلي للشركة ونظام الشركات في المملكة العربية السعودية، يتوجب على الشركة تحويل نسبة ١٠٪ من الربح للسنة بعد تعديل الخسائر المتراكمة إلى احتياطي نظامي حتى يبلغ هذا الاحتياطي ٣٠٪ على الأقل من رأس مالها. إن هذا الاحتياطي غير قابل للتوزيع حالياً على المساهمين في الشركة.

١٨ اقتراضات طويلة الأجل

إيضاح	٣١ مارس ٢٠٢١	٣١ مارس ٢٠٢٠
صندوق التنمية الصناعية السعودي	١٨,١	٣٢,٦٩٨,٠٠٠
قروض من بنك تجاري	١٨,٢	٣٧,٥٠٠,٠٠٠
	-	٧٠,١٩٨,٠٠٠
إضافة: تكاليف مالية مستحقة	-	٥٤١,١٢٥
	-	٧٠,٧٣٩,١٢٥

يتم عرض الاقتراضات طويلة الأجل كما يلي:  
الجزء المتداول ضمن المطلوبات المتداولة  
الجزء طويل الأجل ضمن المطلوبات غير المتداولة

-	-
٧٠,٧٣٩,١٢٥	-
٧٠,٧٣٩,١٢٥	-

شركة أنابيب الشرق المتكاملة للصناعة  
(شركة مساهمة مقفلة)

إيضاحات حول القوائم المالية للسنة المنتهية في ٣١ مارس ٢٠٢١  
(جميع المبالغ بالريالات السعودية ما لم يذكر غير ذلك)

١٨ اقتراضات طويلة الأجل (تتمة)

١-١٨ قرض صندوق التنمية الصناعية السعودي

مثل ذلك القرض الذي حصلت عليه الشركة من صندوق التنمية الصناعية السعودي بمبلغ ١٢٥,٢ مليون ريال سعودي لتمويل إنشاء مرافق مصنع الشركة. إن القرض كان مقوم بالريال السعودي. تم تحميل الأتعاب الإدارية السنوية والمدفوعة مقدماً من قبل صندوق التنمية الصناعية السعودي بموجب ترتيب القرض. خلال السنة المنتهية في ٣١ مارس ٢٠٢١، قامت الشركة بإعادة سداد الاقتراض من صندوق التنمية الصناعية السعودي.

٢-١٨ قرض من بنك تجاري

خلال ٢٠١٦، حصلت الشركة على تسهيل قرض من بنك تجاري محلي. القرض مقوم بالريال السعودي ويحمل نفقات مالية بأسعار السوق السائدة والتي تستند إلى معدل سعر الفائدة السائد بين البنوك في السعودية (سايبور). خلال السنة المنتهية في ٣١ مارس ٢٠٢١، قامت الشركة بسداد القرض بالكامل من بنك تجاري.

١٩ اقتراضات قصيرة الأجل

٣١ مارس ٢٠٢٠	٣١ مارس ٢٠٢١	
٤٣٥,٠٤١,٨١٦	١٢٩,٢٠٠,٨٧٢	اقتراضات قصيرة الأجل
١,٣٨٥,٨٩٩	١,٢٠٧,٩٠٧	تكاليف مالية مستحقة
٤٣٦,٤٢٧,٧١٥	١٣٠,٤٠٨,٧٧٩	

تمثل تلك الاقتراضات البنكية قصيرة الأجل التي تم الحصول عليها من بنوك تجارية متعددة وتحمل نفقات مالية بأسعار السوق السائدة التي تعتمد على معدلات سعر الفائدة بين البنوك السعودية (سايبور). إن هذه التسهيلات مضمونة مقابل ضمانات شركات مقدمة من قبل المساهمين في الشركة. إن القيم الدفترية للاقتراضات قصيرة الأجل مقومة بالريال السعودي.

٢٠ مطلوبات إيجارية

أبرمت الشركة بعض الاتفاقات التي منحت الشركة الحق في موجودات حق الاستخدام والالتزامات المتعلقة بقطع الأراضي والمباني.

٣١ مارس ٢٠٢٠	٣١ مارس ٢٠٢١	
٤٣,٩٣٢,٩٣٦	٤٧,٥٣٢,٩٣٦	الحد الأدنى لمدفوعات الإيجار المستقبلية
(٧,٧٩٥,٩٢٨)	(١٦,٠٢٩,٥٣٥)	ناقصاً: سداد الحد الأدنى لمدفوعات الإيجار
٣٦,١٣٧,٠٠٨	٣١,٥٠٣,٤٠١	
(٤,٤١٢,٦٠٤)	(٣,٨٦٤,٦٩٦)	ناقصاً: التكاليف المالية المستقبلية غير المستحقة بعد
٣١,٧٢٤,٤٠٤	٢٧,٦٣٨,٧٠٥	صافي القيمة الحالية للحد الأدنى لمدفوعات الإيجار
(٦,٦١٦,٧٢٧)	(٥,٩٣٢,٣٢٨)	ناقصاً: الجزء المتداول المعروض ضمن المطلوبات المتداولة
٢٥,١٠٧,٦٧٧	٢١,٧٠٦,٣٧٧	الجزء غير المتداول من المطلوبات الإيجارية

فيما يلي الحركة في المطلوبات الإيجارية:

٢٠٢٠	٢٠٢١	
-	٣١,٧٢٤,٤٠٤	في ١ أبريل
٣٨,٥٨٣,٩٨٤	-	إثبات مبدئي لمطلوبات عقود الإيجار عند تطبيق المعيار الدولي للتقرير المالي رقم ١٦
-	٢,٦٣٧,٨٢٥	تحويل (إيضاح ١)
١,٤٨٢,١٢٨	١,٢١٠,٠٨٣	تراكم تكاليف مالية خلال السنة
(٥٤٥,٧٨٠)	-	عقد الإيجار الذي تم إنهائه خلال السنة
(٧,٧٩٥,٩٢٨)	(٧,٩٣٣,٦٠٧)	مدفوعات خلال السنة
٣١,٧٢٤,٤٠٤	٢٧,٦٣٨,٧٠٥	في ٣١ مارس

شركة أنابيب الشرق المتكاملة للصناعة  
(شركة مساهمة مقفلة)

إيضاحات حول القوائم المالية للسنة المنتهية في ٣١ مارس ٢٠٢١  
(جميع المبالغ بالريالات السعودية ما لم يذكر غير ذلك)

٢١ التزامات منافع الموظفين

١-٢١ وصف عام للخطة

تطبق الشركة خطة منافع محددة تتوافق مع متطلبات نظام العمل في المملكة العربية السعودية. يتم احتساب المبالغ المسددة عند نهاية خدمة الموظفين وفقاً للخطة على أساس رواتبهم وبدلاتهم الأخيرة وعدد سنوات خدماتهم المتراكمة في تاريخ نهاية خدمتهم، كما هو مبين في الشروط المنصوص عليها في نظام العمل في المملكة العربية السعودية. إن خطط منافع نهاية الخدمة للموظفين هي خطط غير ممولة ويتم استيفاء التزامات سداد المنافع عند استحقاقها عند إنهاء العمل. تم آخر تقييم لالتزامات منافع الموظفين وفق طريقة وحدة الائتمان المتوقعة من قبل خبير اکتواري مستقل كما في ٣١ مارس ٢٠٢١.

٢٠٢٠	٢٠٢١	إيضاح	
٩,٢١٧,٧٥٠	١٢,٠٣٣,١٤٠		في ١ أبريل
-	٣,٤٧٥,٩٧٠	١	تحويل
١,٦٣١,١٥٠	١,٤٥٩,٩٨٣		تكلفة الخدمة الحالية
٣٨١,٧٥٠	٤٩٥,٧٨٤		مصروف فائدة
(٤٧٠,٨٨٠)	(١,٣٤٤,٢٧١)		مدفوعات
١,٢٧٣,٣٧٠	٥٠٩,٤٢٢		إعادة القياس
١٢,٠٣٣,١٤٠	١٦,٦٣٠,٠٢٨		في ٣١ مارس

٢-٢١ مبالغ مثبتة في قائمة الربح أو الخسارة والدخل الشامل الآخر

فيما يلي المبالغ المثبتة في قائمة الربح أو الخسارة والدخل الشامل الآخر المتعلقة بالتزامات منافع الموظفين:

٢٠٢٠	٢٠٢١	
١,٦٣١,١٥٠	١,٤٥٩,٩٨٣	تكلفة الخدمة الحالية
٣٨١,٧٥٠	٤٩٥,٧٨٤	مصروف فائدة
٢,٠١٢,٩٠٠	١,٩٥٥,٧٦٧	مجموع المبلغ المثبت في الربح أو الخسارة
		إعادة القياس
١,١٢٣,١٥٠	(٢١٤,١٨٣)	(الربح) الخسارة من التغيير في الافتراضات المالية
١٥٠,٢٢٠	٧٢٣,٦٠٥	خسائر الخبرة
١,٢٧٣,٣٧٠	٥٠٩,٤٢٢	مجموع المبلغ المثبت في الدخل الشامل الآخر

٣-٢١ الافتراضات اکتوارية الرئيسية

٢٠٢٠	٢٠٢١	
%٣,٥٠	%٣,٦٠	معدل الخصم
%٣,٠٠	%٣,٠٠	معدل الزيادة في الرواتب

٤-٢١ تحليل الحساسية للافتراضات اکتوارية

التغير في الافتراض		الأثر على التزامات منافع الموظفين		
الزيادة في الافتراض	النقص في الافتراض	الزيادة في الافتراض	النقص في الافتراض	
%١,٠٠	%١,٠٠	(١,٩٤٦,٩٢٩)	٢,٣٢٥,٦٥٧	معدل الخصم
%١,٠٠	%١,٠٠	٢,٣١٥,٨٧٨	(١,٩٧٤,٨٥٨)	معدل الزيادة في الرواتب

شركة أنابيب الشرق المتكاملة للصناعة  
(شركة مساهمة مغلقة)

إيضاحات حول القوائم المالية للسنة المنتهية في ٣١ مارس ٢٠٢١  
(جميع المبالغ بالريالات السعودية ما لم يذكر غير ذلك)

٢١ التزامات منافع الموظفين (تنمة)

٤-٢١ تحليل الحساسية للافتراضات الاكتوارية (تنمة)

يستند تحليل الحساسية إلى التغيير في أي افتراض مع بقاء جميع الافتراضات الأخرى ثابتة. وفي الواقع، ليس من المرجح حدوث ذلك، وقد تكون التغييرات في بعض الافتراضات مترابطة. وعند حساب حساسية التزام منافع الموظفين إلى الافتراضات الاكتوارية الجوهرية، فإن نفس الطريقة (القيمة الحالية للالتزام المنافع المحددة التي تحسب بطريقة وحدة الائتمان المتوقعة في نهاية فترة التقرير) قد تم تطبيقها عند حساب إنهاء عقد الموظف.

٥-٢١ تحليل الاستحقاق المتوقع

يبلغ المتوسط المرجح لمدة التزام المنافع المحددة للشركة ١٣ سنة. ويوضح الجدول أدناه تحليل الاستحقاق المتوقع لمنافع نهاية الخدمة غير المخصصة:

المجموع	أكثر من ٥ سنوات	بين سنتين إلى ٥ سنوات	بين سنة إلى سنتين	أقل من سنة واحدة	في ٣١ مارس ٢٠٢١
٩١,٤٦٠,٩٣٠	٨٧,٩٨٦,٠١٢	٢,٤١٠,٦٩٨	٤٥٨,٤٤٢	٦٠٥,٧٧٨	٢٢ ذمم دائنة تجارية وذمم دائنة أخرى

٣١ مارس ٢٠٢٠	٣١ مارس ٢٠٢١	إيضاح
١٠٨,٢٩٨,٧١٢	٧٦,٥٢٩,٣٩٧	ذمم دائنة تجارية
٣٨,٧٣٩,٥٥٨	١٧,٣٢٤,٥١٣	دفعات مقدمة من عملاء
١٣,٩٢٠,٦١١	٨,٢٨٤,٢٣٦	مصاريق مستحقة
٧,٩٠٩,٣٥٨	٧,٠٢٦,٤٧٢	رواتب ومنافع
-	٤٠١,٥٠١	٢٤ أطراف ذات علاقة
٢٢,٩٦٠,٤٧١	-	ضريبة القيمة المضافة مستحقة الدفع
-	٣,١٣٧	أخرى
١٩١,٨٢٨,٧١٠	١٠٩,٥٦٩,٢٥٦	

٢٣ أمور تتعلق بالزكاة وضريبة الدخل

١-٢٣ مكونات الوعاء الزكوي التقريبي العائدة إلى المساهمين السعوديين

٢٠٢٠	٢٠٢١	
١٣,٤٧٠,٤٩٣	١٣٨,٢٥٣,٥٣١	حقوق الملكية في بداية السنة
-	٦٦,٩٦٣,١٦٧	زيادة في رأس المال
٥,٤٠٦,٢٠٨	١٠,٢٠٥,٧٨٢	مخصصات كما في بداية السنة
١٤٧,٠٢٥,٩٨٦	٦٦,٤٩٢,٠٦٠	اقتراضات، كما عدّلت
١٥,٨٥٩,٠٣٠	١٣,٨١٦,٥٨٩	مطلوبات إيجارية
(١١٤,٩٠٦,٤٠٧)	(١٣٨,٦٧١,٣٠٢)	ممتلكات ومصنع ومعدات، كما عدّلت
(١٥,٦٣٩,٣٩٢)	(١٣,٣١٥,١٩١)	موجودات حق الاستخدام، كما عدّلت
(٧,٥٧٤,٢٣٩)	(١٦,٥٧٨,٥٢٦)	أخرى
٤٣,٦٤١,٦٧٩	١٢٧,١٦٦,١١٠	الوعاء الزكوي باستثناء الربح المعدل للسنة
١٣٨,٠٨٣,٣٥٩	٩٠,٤٤٨,١٥١	الربح المعدل للسنة
١٨١,٧٢٥,٠٣٨	٢١٧,٦١٤,٢٦١	الوعاء الزكوي التقريبي

تستحق الزكاة بنسبة ٢,٥٧٨٪ من الوعاء الزكوي، باستثناء الربح المعدل للسنة، العائدة إلى المساهم السعودي. تستحق الزكاة على الربح المعدل للسنة بنسبة ٢,٥٪.

شركة أنابيب الشرق المتكاملة للصناعة  
(شركة مساهمة مقفلة)  
إيضاحات حول القوائم المالية للسنة المنتهية في ٣١ مارس ٢٠٢١  
(جميع المبالغ بالريالات السعودية ما لم يذكر غير ذلك)

٢٣ أمور تتعلق بالزكاة وضريبة الدخل (تتمة)

٢-٢٣ مصروف ضريبة الدخل

٢٠٢٠	٢٠٢١	
٢١,٣٦٤,٧٤٥	١٤,٥٤١,٠٢٥	ضريبة جارية
٣,٦٧٤,٤٠١	٧,٢٦٤,٥٣٦	ضريبة مؤجلة محملة
٢٥,٠٣٩,١٤٦	٢١,٨٠٥,٥٦١	

٣-٢٣ زكاة وضريبة دخل مستحقة الدفع

المجموع	ضريبة الدخل	الزكاة	
٢٢,٦١٣,٧١٢	١٧,٩٨٦,٣٠٧	٤,٦٢٧,٤٠٥	في ١ أبريل ٢٠٢٠
٤٩٠,٣٥٨	٢٥٣,٧٤٢	٢٣٦,٦١٦	تحويل (إيضاح ١)
٢٠,١٣٧,٢١٧	١٤,٥٤١,٠٢٥	٥,٥٩٦,١٩٢	مخصصات للسنة
(٢٥,٥١١,٢٠٣)	(٢٠,٨٦٨,٤٣٧)	(٤,٦٤٢,٧٦٦)	مدفوعات
(١٦,٠٢٩,٠١٣)	(١٦,٠٢٩,٠١٣)	-	ضريبة مدفوعة مقدماً خلال السنة
١,٧٠١,٠٧١	(٤,١١٦,٣٧٦)	٥,٨١٧,٤٤٧	في ٣١ مارس ٢٠٢١
(٣,١٦٨,٢٢٦)	(٣,٢١٨,٦٠٤)	٥٠,٣٧٨	في ١ أبريل ٢٠١٩
٢٥,٩٤١,٧٧٢	٢١,٣٦٤,٧٤٥	٤,٥٧٧,٠٢٧	مخصصات للسنة
(١٥٩,٨٣٤)	(١٥٩,٨٣٤)	-	ضريبة مدفوعة مقدماً خلال السنة
٢٢,٦١٣,٧١٢	١٧,٩٨٦,٣٠٧	٤,٦٢٧,٤٠٥	في ٣١ مارس ٢٠٢٠

تم إدراج ضريبة الدخل المدفوعة مقدماً بمبلغ ٤,١ مليون ريال سعودي ضمن ذمم مدينة تجارية وذمم مدينة أخرى.

٤-٢٣ تسوية عديدة لمصروف ضريبة الدخل إلى الضريبة المستحقة فرضاً

٢٠٢٠	٢٠٢١	
٢٦٦,٥٤٩,٩٩٢	١٧٥,٦٦٧,٧٧٦	الربح قبل الزكاة وضريبة الدخل
%٢٠	%٢٠	معدل ضريبة الدخل المطبق على الشركة
%٥٠,٠٠١	%٥٠,٠٠١	نسبة الملكية الفعلية الخاضعة لضريبة الدخل
٢٦,٦٦٠,٣٣٠	١٧,٥٧٠,٢٩١	ضريبة الدخل على نسبة الملكية الفعلية
-	٤,٦٥٥,١٣٨	التسوية:
(١,٦٢١,١٨٤)	(٤١٩,٨٦٨)	يُضاف: الأثر الضريبي لموجودات الضريبة المؤجلة غير المثبتة
٢٥,٠٣٩,١٤٦	٢١,٨٠٥,٥٦١	إضافة: الأثر الضريبي لمصاريف غير مسموح بها

شركة أنابيب الشرق المتكاملة للصناعة  
(شركة مساهمة مقفلة)  
إيضاحات حول القوائم المالية للسنة المنتهية في ٣١ مارس ٢٠٢١  
(جميع المبالغ بالريالات السعودية ما لم يذكر غير ذلك)

٢٣ أمور تتعلق بالزكاة وضريبة الدخل (تتمة)

٥-٢٣ فروقات مؤقتة

٢٠٢٠	٢٠٢١	
٢٦٦,٥٤٩,٩٩٢	١٧٥,٦٦٧,٧٧٦	الربح قبل الزكاة وضريبة الدخل
		فروقات مؤقتة:
٢,٠١٢,٩٠٠	٢,٦٢٧,٤٨٧	- التزامات منافع الموظفين
٣,٩٢٧,٦٧٩	٢,٤٩٨,٢٧٤	- مخصص الخسارة الائتمانية المتوقعة
٣,٧٣١,٣٩١	٦٤٨,٧٨٥	- مخصص مخزون متقادم
-	(٥٠٩,٨٣٤)	- أخرى
٢٧٦,٢٢١,٩٦٢	١٨٠,٩٣٢,٤٨٨	صافي الدخل المعدل للسنة لأغراض الزكاة

٢٣ أمور تتعلق بالزكاة وضريبة الدخل (تتمة)

٦-٢٣ وضع الشهادات والربوط النهائية

حصلت الشركة على الربوط النهائية للزكاة وضريبة الدخل من هيئة الزكاة والضريبة والجمارك للسنوات حتى ٢٠١٠. إن الربوط للسنوات من ٢٠١١ حتى ٢٠٢٠ قيد الفحص حالياً من قبل هيئة الزكاة والضريبة والجمارك. استلمت الشركة شهادات الزكاة وضريبة الدخل للسنوات حتى ٢٠٢٠.

لاحقاً لتاريخ التقرير، استلمت الشركة ربط الزكاة والضريبة لسنة ٢٠١٦ مع التزام إضافي بمبلغ ٤,٦ مليون ريال سعودي. وتقوم الشركة حالياً بتقديم اعتراضاتها على الربط مع هيئة الزكاة والضريبة والجمارك. تعتقد إدارة الشركة أنه لن ينشأ أي التزام عند القرار النهائي لهذا الربط. وفقاً لذلك، لم يتم إجراء أي تعديل في القوائم المالية لسنة ٢٠٢١.

٧-٢٣ التزام ضريبة مؤجلة

يتضمن الرصيد الفروقات المؤجلة العائدة إلى:

٣١ مارس ٢٠٢٠	٣١ مارس ٢٠٢١	
(٥٨,١٦٧,٩٦٩)	(٣٤,٤٠٠,٦٣٩)	خسائر مرحلة
(٦,٠١٧,٧٧٥)	(٨,٣١٦,٦٧٩)	التزامات منافع الموظفين
(٢,٩٠٠,١٢٩)	(٣,٨١٠,٣٧٩)	مخصص مخزون متقادم
٦٩,٥٩١,٥٩٩	٩٠,٢٧٥,٨٨٨	ممتلكات ومصنع ومعدات
١,١٨٨,١٥٥	(٣,٧٣١,٦٣٥)	أخرى
٣,٦٩٣,٨٨١	٤٠,٠١٦,٥٥٦	فروقات ضريبية مؤقتة - بالصافي
٧٣٨,٧٧٦	٨,٠٠٣,٣١٢	التزام ضريبة مؤجلة

شركة أنابيب الشرق المتكاملة للصناعة  
(شركة مساهمة مغلقة)  
إيضاحات حول القوائم المالية للسنة المنتهية في ٣١ مارس ٢٠٢١  
(جميع المبالغ بالريالات السعودية ما لم يذكر غير ذلك)

٢٣ أمور تتعلق بالزكاة وضريبة الدخل (تتمة)

٨-٢٣ حركة التزام الضريبة المؤجلة

الحركة في الضريبة المؤجلة العائدة إلى:

خسائر مرحلة	التزامات منافع الموظفين	مخصص مخزون متقادم	ممتلكات ومصنع ومعدات	أخرى	المجموع
١١,٦٣٣,٥٩٤	(١,٢٠٣,٥٥٥)	(٥٨٠,٠٢٦)	١٣,٩١٨,٣٢٠	٢٣٧,٦٣١	٧٣٨,٧٧٦
٤,٧٥٣,٤٦٦	(٤٥٩,٧٨٠)	(١٨٢,٠٥٠)	٤,١٣٦,٨٥٨	(٩٨٣,٩٥٨)	٧,٢٦٤,٥٣٦
(٦,٨٨٠,١٢٨)	(١,٦٦٣,٣٣٥)	(٧٦٢,٠٧٦)	١٨,٠٥٥,١٧٨	(٧٤٦,٣٢٧)	٨,٠٠٣,٣١٢
خسائر مرحلة	التزامات منافع الموظفين	مخصص مخزون متقادم	ممتلكات ومصنع ومعدات	أخرى	المجموع
١٨,٤٦٨,٢٨٢	(٩٢١,٩٥٩)	(٢٠٦,٨١٢)	١٦,٦٦١,٤٢٨	-	(٢,٩٣٥,٦٢٥)
٦,٨٣٤,٦٨٨	(٢٨١,٥٩٦)	(٣٧٣,٢١٤)	(٢,٧٤٣,١٠٨)	٢٣٧,٦٣١	٣,٦٧٤,٤٠١
(١١,٦٣٣,٥٩٤)	(١,٢٠٣,٥٥٥)	(٥٨٠,٠٢٦)	١٣,٩١٨,٣٢٠	٢٣٧,٦٣	٧٣٨,٧٧٦

عند الدمج، لم يتم استخدام الخسائر الضريبية غير المستخدمة لشركة ولبسون ميبل ايست لتبطين وتغليف الأنابيب بمبلغ ٥٠,٥ مليون ريال سعودي لإثبات أصل الضريبة المؤجلة بسبب عدم التأكد من إمكانية تحويل الخسائر الضريبية غير المستخدمة إلى الشركة.

٢٤ معاملات وأرصدة مع أطراف ذات علاقة

تتكون الأطراف ذات العلاقة من المساهمين وأعضاء مجلس الإدارة والشركات الزميلة وكبار موظفي الإدارة. كما تتضمن الأطراف ذات العلاقة منشآت الأعمال التي يمتلك المساهمون حصة فيها ("أطراف ذات علاقة أخرى").

تتطلب اتفاقية المساهمين تصويماً متحفظاً بالأغلبية لجميع القرارات الأساسية. وعليه، تخضع الشركة للسيطرة المشتركة من قبل المساهمين الرئيسيين، أي شركة ولبسون موريشوس القابضة المحدودة (٥٠,٠١٪) وشركة عزيز للمقاولات والاستثمار الصناعي (٢٨,٥٪) وشركة فيجن العالمية للاستثمار (١٦,٥٪). وتخضع شركة ولبسون موريشوس القابضة المحدودة بشكل رئيسي لسيطرة شركة ولبسون كورب المحدودة.

(أ) فيما يلي أهم المعاملات التي قامت بها الشركة:

٢٠٢٠	٢٠٢١	طبيعة المعاملات والعلاقة
٢٠,٤٣٣,٤٧٧	٢٥,٢٨٨,٨٩٧	مشتريات وخدمات أخرى ذات صلة من شركات زميلة
-	٦,٨٤٧,٩٤٤	رسوم ضمان الشركات للشركة
-	٥,٩٣٠,٠٣٢	مصاريف الاكتتاب المحملة على المساهمين
٥,٥٧٤,٠٥٥	٥,٢٣٧,٧٨٣	نفقات مالية محملة من قبل المساهمين
٣,٢٦٤,٣٢٩	٧٤٢,٠٠٩	مشتريات وخدمات أخرى ذات صلة من مساهم
٢,٩١٨,٩٥٦	-	مبيعات لشركة زميلة
٣,٤١٢,٩٧٨	-	تكلفة محملة من قبل المساهمين
١,٤٣٤,٥٨١	-	تكلفة محملة على شركات زميلة

شركة أنابيب الشرق المتكاملة للصناعة  
(شركة مساهمة مقفلة)  
إيضاحات حول القوائم المالية للسنة المنتهية في ٣١ مارس ٢٠٢١  
(جميع المبالغ بالريالات السعودية ما لم يذكر غير ذلك)

٢٤ معاملات وأرصدة مع أطراف ذات علاقة (تمة)

(ب) تعويضات كبار موظفي الإدارة:

٢٠٢٠	٢٠٢١	
٣,١٩٣,٢٥٠	٣,٠٤٩,٠٩٦	رواتب ومنافع أخرى قصيرة الأجل للموظفين
١٦٢,٥٧٧	١٠٩,٢٢٤	منافع ما بعد الخدمة
٣,٣٥٥,٨٢٧	٣,١٥٨,٣٢٠	

(ج) قروض من المساهمين

٣١ مارس ٢٠٢٠	٣١ مارس ٢٠٢١	
٥٢,٨١٦,١٩٨	٤٨٢,٨٢٧	شركة ويلسيون موريشوس القابضة المحدودة
٣٥,٢٨٩,٠٢٢	٢٧٥,١٤٨	شركة عزيز للمقاولات والاستثمار الصناعي
١٧,٧٧٧,١٧٦	١٥٩,٢٨٨	شركة فيجن العالمية للاستثمار
-	٤٨,١٧٦	محورين للخدمات الصناعية
١٠٥,٨٨٢,٣٩٦	٩٦٥,٤٣٩	مجموع العنصر الرئيسي للقروض من المساهمين
-	٢,١٩٩,٠٢٩	تكاليف مالية مستحقة
١٠٥,٨٨٢,٣٩٦	٣,١٦٤,٤٦٨	

فيما يلي الحركة في العنصر الرئيسي من القروض من المساهمين:

٣١ مارس ٢٠٢٠	٣١ مارس ٢٠٢١	
١٠٥,٨٨٢,٣٩٦	١٠٥,٨٨٢,٣٩٦	في ١ أبريل
-	١٤,٠٢٣,٤٤	تحويل من شركة ويلسيون ميدل ايست لتبطين وتغليف الأنابيب (إيضاح ١)
-	٦,٧٥٥,٧٢	شركة ويلسيون موريشوس القابضة المحدودة
-	٨,٢٥٦,٩٩	شركة عزيز للمقاولات والاستثمار الصناعي
-	٢٩,٠٣٦,١٦١	شركة فيجن العالمية للاستثمار
-	٦,٧٣٢,٤٣	إضافات:
-	٦٣٣,١٤	محورين للخدمات الصناعية
-	٧,٣٦٥,٥٧	شركة ويلسيون موريشوس القابضة المحدودة
-	(٣,٧٧٢,٦١٩)	تسديدات:
-	(٣,٥٩٢,٩٥٩)	شركة فيجن العالمية للاستثمار
-	(٧,٣٦٥,٥٧٨)	شركة عزيز للمقاولات والاستثمار الصناعي
١٠٥,٨٨٢,٣٩٦	١٣٤,٩١٨,٥٥	
-	(٦٦,٩٨٩,٩٥٥)	تحويل إلى رأس المال:
-	(٣٨,١٧٦,٦٣٩)	شركة ويلسيون موريشوس القابضة المحدودة
-	(٢٢,١٠٢,٢٦٥)	شركة عزيز للمقاولات والاستثمار الصناعي
-	(٦,٦٨٤,٢٦١)	شركة فيجن العالمية للاستثمار
-	(١٣٣,٩٥٣,١٢٠)	محورين للخدمات الصناعية
١٠٥,٨٨٢,٣٩٦	٩٦٥,٤٣	في ٣١ مارس



شركة أنابيب الشرق المتكاملة للصناعة

(شركة مساهمة مغلقة)

إيضاحات حول القوائم المالية للسنة المنتهية في ٣١ مارس ٢٠٢١  
(جميع المبالغ بالريالات السعودية ما لم يذكر غير ذلك)

٢٤ معاملات وأرصدة مع أطراف ذات علاقة (تتمة)

(ج) قروض من المساهمين (تتمة)

تمثل هذه القروض التي تم الحصول عليها من المساهمين والتي تحمل نفقات مالية بمعدلات السوق السائدة. تستحق هذه القروض السداد خلال اثني عشر شهرًا من تاريخ التقرير. قرر المساهمون في اجتماعهم العام غير العادي تحويل العنصر الرئيسي للقروض البالغة ١٣٤,٠ مليون ريال سعودي من "قروض من المساهمين" إلى "رأس مال".

(د) الأرصدة القائمة الناشئة عن مبيعات/مشتريات البضائع والخدمات

(١) مطلوب من أطراف ذات علاقة

٣١ مارس ٢٠٢٠	٣١ مارس ٢٠٢١	
-	٢,٩٦٥,٦٠٩	شركة ويلسون موريشوس القابضة المحدودة
-	١,٧٩١,١٧٨	شركة عزيز للمقاولات والاستثمار الصناعي
-	٩٧٨,٤٥٦	شركة فيجن العالمية للاستثمار
-	٢٩٥,٩٠٩	محورين للخدمات الصناعية
٣,٣٧٠	١١٠,٧٧٩	شركة ويلسون كورب المحدودة
-	٥٣,٤٧٤	مصنع عزيز للأنابيب الأوروبية
٨٩,٨٢٥,٢٥٠	-	شركة ويلسون ميدل ايست لتبطين وتغليف الأنابيب
٨٩,٨٢٨,٦٢٠	٦,١٩٥,٤٠٥	

(٢) مطلوب إلى أطراف ذات علاقة

٣١ مارس ٢٠٢٠	٣١ مارس ٢٠٢١	
-	٢٣١,٨٨٠	محورين للخدمات الصناعية
-	١٣٧,٨٠٤	شركة فيجن العالمية للاستثمار
-	٣١,٨١٧	شركة اريبين باييس بروجيكت
-	٤٠١,٥٠١	

٢٥ إدارة المخاطر المالية

١-٢٥ عوامل المخاطر المالية

تعرض أنشطة الشركة لمخاطر مالية مختلفة تتضمن آثار التغيرات في مخاطر السوق (بما في ذلك مخاطر العملة ومخاطر سعر الفائدة على القيمة العادلة والتدفقات النقدية ومخاطر الأسعار) ومخاطر الائتمان ومخاطر السيولة. يركز برنامج الشركة لإدارة المخاطر بشكل عام على عدم إمكانية التنويع بأوضاع الأسواق المالية ويسعى إلى الحد من الآثار السلبية المحتملة على الأداء المالي للشركة. تتم إدارة المخاطر من قبل مجلس الإدارة.

يستعرض هذا الإيضاح معلومات حول تعرض الشركة لكل من المخاطر المبينة أعلاه وأهداف الشركة وسياساتها وإجراءاتها لقياس وإدارة المخاطر بالإضافة إلى إدارة الشركة لرأس المال. علاوة على ذلك، يتم إدراج الإفصاحات الكمية ضمن هذه القوائم المالية.

يضطلع مجلس الإدارة بالمسؤولية الكاملة عن تصميم ومراقبة هيكل إدارة المخاطر لدى الشركة وتعد مسؤولة عن وضع سياسات إدارة المخاطر لدى الشركة والمراقبة عليها.

إن سياسات إدارة المخاطر لدى الشركة مصممة لتحديد وتحليل المخاطر التي تواجهها الشركة ووضع حدود وضوابط ملائمة لها ومراقبتها مع الالتزام بتلك الحدود. يتم فحص سياسات وأنظمة إدارة المخاطر بشكل منتظم بما يعكس آثار التغيرات في ظروف السوق وأنشطة الشركة. تهدف الشركة، من خلال تدرجاتها وإدارة المعايير والإجراءات، إلى تطوير بيئة رقابية منضبطة وبنّاءة، يستطيع من خلالها كل موظف أن يدرك المهام والمسؤوليات الملقاة على عاتقه.

يتولى مجلس إدارة الشركة الإشراف على كيفية قيام الإدارة بالالتزام بسياسات وإجراءات إدارة المخاطر بالشركة ومراجعة مدى كفاية إطار إدارة المخاطر فيما يتعلق بالمخاطر التي تواجهها الشركة.

## شركة أنابيب الشرق المتكاملة للصناعة

(شركة مساهمة مغلقة)

إيضاحات حول القوائم المالية للسنة المنتهية في ٣١ مارس ٢٠٢١  
(جميع المبالغ بالريالات السعودية ما لم يذكر غير ذلك)

### ٢٥ إدارة المخاطر المالية (تتمة)

#### ١-٢٥ عوامل المخاطر المالية (تتمة)

(أ) مخاطر السوق

(١) مخاطر العملة

إن مخاطر العملة هي مخاطر تغيير قيمة أداة مالية بسبب التغيرات في معدلات صرف العملات الأجنبية. وتتم معاملات الشركة بشكل رئيسي بالريال السعودي والدولار الأمريكي. تخضع الشركة للتقلبات في أسعار الصرف الأجنبي في سياق أعمالها الاعتيادية. وتنتج فروقات صرف العملات الأجنبية بشكل رئيسي من معاملات الشركة بالدولار الأمريكي. تدير الشركة مخاطر أسواق من خلال المراقبة المستمرة لأسواق العملات لاتخاذ القرار المناسب لتقليل مخاطر التعرض لسف العملات الأجنبية.

(٢) مخاطر سعر الفائدة على القيمة العادلة والتدفقات النقدية

إن مخاطر سعر الفائدة هي مخاطر التغيير في قيمة الأدوات المالية بسبب التقلبات في أسعار الفائدة في السوق. تقتصر الشركة بأسعار فائدة على أساس شروط تجارية.

إن الاقتراضات المصدرة بأسعار فائدة متغيرة تعرض الشركة لمخاطر أسعار الفائدة للتدفقات النقدية. أما الاقتراضات المصدرة بأسعار ثابتة، فتعرض الشركة لمخاطر أسعار الفائدة للقيمة العادلة. في ٣١ مارس ٢٠٢١ و ٣١ مارس ٢٠٢٠، كانت اقتراضات الشركة مقومة بالريال السعودي.

تحمل الاقتراضات طويلة الأجل من البنوك التجارية أسعار فائدة متغيرة. تقوم الشركة بتحليل تعرضها لمخاطر سعر الفائدة بانتظام، كما تقوم بإعادة تقييم مصادر الاقتراض وإعادة التفاوض بشأن أسعار الفائدة بما يصب في مصلحة الشركة. في ٣١ مارس ٢٠٢١، لا يوجد اقتراضات طويلة الأجل قائمة من البنوك التجارية (٣١ مارس ٢٠٢٠: ٠,٤ مليون ريال سعودي).

تحمل القروض من المساهمين معدلات فائدة متغيرة. تقوم الشركة بتحليل تعرضها لمخاطر أسعار الفائدة بانتظام، كما تقوم بإعادة تقييم مصادر الاقتراض وإعادة التفاوض بشأن أسعار الفائدة بما يصب في مصلحة الشركة. في ٣١ مارس ٢٠٢١، فيما لو كانت أسعار الفائدة قد تغيرت بنسبة ١٪، فسوف يكون هناك زيادة أو نقص في التكاليف المالية بحد أقصى بمبلغ ٠,١ مليون ريال سعودي (٣١ مارس ٢٠٢٠: ١,١ مليون ريال سعودي).

تخضع أسعار الفائدة للاقتراضات قصيرة الأجل لدى البنوك للتغيير عند إعادة التفاوض على التسهيلات التي تتم على فترات متقاربة. في ٣١ مارس ٢٠٢١، فيما لو كانت أسعار الفائدة قد تغيرت بنسبة ١٪، فسوف يكون هناك زيادة أو نقص في مصروف الفائدة بحد أقصى بمبلغ ١,٦ مليون ريال سعودي (٣١ مارس ٢٠٢٠: ٣,٠ مليون ريال سعودي).

(٣) مخاطر الأسعار

هي مخاطر تعرض قيمة الأداة المالية للتقلبات نتيجة التغيرات في أسعار السوق، سواء كانت تلك التغيرات ناتجة عن عوامل محددة للأداة أو مصدرها أو عوامل تؤثر على جميع الأدوات المتاجر بها في السوق. إن الموجودات والمطلوبات المالية للشركة ليست معرضة لمخاطر الأسعار.

(ب) مخاطر الائتمان

مخاطر الائتمان هي المخاطر المتعلقة بتكبد خسارة مالية نتيجة إخفاق العميل أو الطرف المقابل لأداة مالية في الوفاء بالتزاماته التعاقدية. تتعرض الشركة لمخاطر الائتمان فيما يتعلق بما يلي:

- دفع الذمم المدينة التجارية.
- التدفقات النقدية التعاقدية المتعلقة بموجودات مالية أخرى مدرجة بالتكلفة المطفأة.

ذمم مدينة تجارية:

تتشأ تركيزات مخاطر الائتمان عند اشتراك عدد من الأطراف المقابلة في أنشطة تجارية مماثلة، أو أنشطة في نفس الموقع الجغرافي، أو لمن يكون لديهم نفس السمات الاقتصادية مما يؤدي إلى تأثير مقدر هذه الأطراف المقابلة على الوفاء بالتزاماتهم التعاقدية بشكل متشابه بفعل التغيرات الاقتصادية أو السياسية أو الظروف الأخرى. تشير تركيزات مخاطر الائتمان إلى الحساسية النسبية لأداء الشركة تجاه التطورات التي تؤثر على قطاع أعمال أو موقع جغرافي معين. كما في ٣١ مارس ٢٠٢١ كان ما نسبته ٩٨٪ من رصيد الذمم المدينة التجارية مستحقة من عميلين (٣١ مارس ٢٠٢٠: ٩٧٪ من الذمم المدينة التجارية مستحقة من عميل واحد). تعتقد الإدارة أن هذا التركيز في مخاطر الائتمان مخفف، حيث أن هذه المستحقات هي من عميل شبه حكومي لديه سجل من المدفوعات المنتظمة.

شركة أنابيب الشرق المتكاملة للصناعة  
(شركة مساهمة مغلقة)

إيضاحات حول القوائم المالية للسنة المنتهية في ٣١ مارس ٢٠٢١  
(جميع المبالغ بالريالات السعودية ما لم يذكر غير ذلك)

٢٥ إدارة المخاطر المالية (تتمة)

١-٢٥ عوامل المخاطر المالية (تتمة)

(ب) مخاطر الائتمان (تتمة)

تطبق الشركة النهج المبسط لتكوين مخصص الخسائر الائتمانية المتوقعة المنصوص عليها في المعيار الدولي للتقرير المالي رقم ٩ والتي تسمح باستخدام مخصص الخسارة المتوقعة على مدار عمر جميع الذمم التجارية المدينة. وضعت الشركة سياسات وإجراءات ائتمانية تعتبر ملائمة وتتناسب مع طبيعة وحجم الذمم المدينة.

تقوم الشركة بتحديد مخصص للخسارة الائتمانية المتوقعة يمثل تقديراتها للخسائر المحتملة فيما يتعلق بالذمم المدينة التجارية والذمم المدينة الأخرى. تتمثل المكونات الرئيسية لهذه الخسارة في عنصر خسارة محدد يتعلق بالتعرضات الفردية ومكون الخسارة الجماعية المحدد لموجودات مماثلة فيما يتعلق بأي خسائر محتملة قد تكون قد تكبدت ولم يتم تحديدها بعد. يتم تحديد مخصص الخسارة الجماعية بناءً على البيانات التاريخية لإحصاءات الدفع الخاصة بالموجودات المالية المشابهة.

إن تعرض الشركة لمخاطر الائتمان يتأثر بصورة رئيسية بالسمات الفردية لكل عميل. إن التركيبة الديمغرافية لقاعدة عملاء الشركة، بما في ذلك مخاطر التخلف في السداد للقطاع الذي يعمل فيه العملاء، له أثر أقل على مخاطر الائتمان. الذمم التجارية المدينة للشركة هي بشكل رئيسي من الشركات.

تعتبر مخاطر الائتمان من الأطراف ذات العلاقة مخففة، حيث تقوم الإدارة بمراقبة وتسوية المبالغ المطلوبة من الأطراف ذات علاقة على أساس منظم ولا يعتبر استردادها مشكوكاً فيه. لا تتوقع الإدارة أي خسائر من عدم انتظام الأطراف ذات العلاقة في السداد. في ٣١ مارس ٢٠٢١ و ٣١ مارس ٢٠٢٠، كان مخصص الخسارة الائتمانية المتوقعة في الذمم المدينة للطرف ذي العلاقة غير جوهرياً.

موجودات مالية أخرى مدرجة بالتكلفة المطفأة:

تشمل الموجودات المالية الأخرى بالتكلفة المطفأة الذمم المدينة الأخرى. تعتبر موجودات العقود والموجودات المالية الأخرى ذات مخاطر ائتمانية منخفضة عندما تتعرض لمخاطر منخفضة من التخلف عن السداد ويكون لدى الجهة المصدرة قدرة قوية على الوفاء بالتزاماتها المتعلقة بالتدفقات النقدية التعاقدية على المدى القريب. وتراعى الإدارة "مخاطر الائتمان المنخفضة" بالنسبة للذمم المدينة الأخرى وموجودات العقود. في ٣١ مارس ٢٠٢١ و ٢٠٢٠، فإن مخصص الخسائر الائتمانية المتوقعة على الموجودات المالية الأخرى غير جوهري.

نقد لدى البنك:

فيما يتعلق بالبنوك، يُقبل عموماً الأطراف المصنفة بتصنيف لا يقل عن "P-2". يطابق التصنيف المبين للتصنيفات العالمية للبنوك التي تعدها موديز لخدمات المستثمرين. لا تتوقع الإدارة أي خسائر من عدم انتظام هذه الأطراف المقابلة في السداد.

(ج) مخاطر السيولة

عادة ما تعمل الشركة على ضمان امتلاكها نقد كافي عند الطلب للوفاء بالمصاريف التشغيلية المتوقعة بما في ذلك الوفاء بالالتزامات المالية. ويستثنى من ذلك الأثر المحتمل للظروف القصوى التي لا يمكن توقعها بشكل معقول مثل الكوارث الطبيعية. بالإضافة إلى ذلك، لدى الشركة تسهيلات ائتمانية.

تقوم الإدارة بتوقع التدفقات النقدية ومراقبة التوقعات المتعاقبة لمتطلبات السيولة لدى الشركة للتأكد من توفر السيولة الكافية لتلبية الاحتياجات التشغيلية مع الاحتفاظ بالقدرة الكافي من التسهيلات الائتمانية الملزم بها وغير المسحوبة في جميع الأوقات بحيث لا تخالف الشركة سقف الاقتراضات أو التعهدات (كلما اقتضى الأمر) على أي من تسهيلات الاقتراضات. وتضع عملية التوقع في الاعتبار خطط الشركة لتمويل الديون والامتثال بالتعهدات وأهداف المعدلات الداخلية.

يحلل الجدول الموضح أدناه المطلوبات المالية للشركة إلى مجموعات استحقاقية ذات صلة على أساس الفترة المتبقية من تاريخ التقرير حتى تاريخ الاستحقاق التعاقدية. إن المبالغ المبينة في الجدول تمثل التدفقات النقدية التعاقدية غير المخضومة. تساوي الأرصدة المستحقة خلال اثني عشر شهراً قيمها الدفترية حيث إن أثر الخصم لا يعتبر كبيراً.

شركة أنابيب الشرق المتكاملة للصناعة  
(شركة مساهمة مغلقة)

إيضاحات حول القوائم المالية للسنة المنتهية في ٣١ مارس ٢٠٢١  
(جميع المبالغ بالريالات السعودية ما لم يذكر غير ذلك)

٢٥ إدارة المخاطر المالية (تتمة)

١-٢٥ عوامل المخاطر المالية (تتمة)

(ج) مخاطر السيولة (تتمة)

٢٠٢١	أقل من سنة واحدة	من سنة إلى سنتين	من ٢ إلى ٥ سنوات	أكثر من ٥ سنوات	المجموع
١٣١,٥١٢,١٦٠	-	-	-	-	١٣١,٥١٢,١٦٠
٦,٣٦٢,٣٢٠	٨,٠٩٥,٩٢٩	٩,١٠٠,٤٦٤	٧,٩٤٤,٦٨٨	٣١,٥٠٣,٤٠١	٣١,٥٠٣,٤٠١
٤,١٩٧,٣٤٠	-	-	-	-	٤,١٩٧,٣٤٠
٩٢,٢٤١,٦٠٦	-	-	-	-	٩٢,٢٤١,٦٠٦
٢٣٤,٣١٣,٤٢٦	٨,٠٩٥,٩٢٩	٩,١٠٠,٤٦٤	٧,٩٤٤,٦٨٨	٢٥٩,٤٥٤,٥٠٧	٢٣٤,٣١٣,٤٢٦
٢٠٢٠	أقل من سنة واحدة	من سنة إلى سنتين	من ٢ إلى ٥ سنوات	أكثر من ٥ سنوات	المجموع
٥٢٣,٠٦٢,٠١٧	-	-	-	-	٥٢٣,٠٦٢,٠١٧
٨,٦٧٠,٩٢٧	٦,٩٢٠,٩٢٨	١٤,٤٠٠,٤٦٤	٦,١٤٤,٦٨٩	٣٦,١٣٧,٠٠٨	٣٦,١٣٧,٠٠٨
٥,٥٧٤,٠٥٥	١٠٥,٨٨٢,٣٩٦	-	-	-	١١١,٤٥٦,٤٥١
١٣٠,١٢٨,٦٨١	-	-	-	-	١٣٠,١٢٨,٦٨١
٦٦٧,٤٣٥,٦٨٠	١١٢,٨٠٣,٣٢٤	١٤,٤٠٠,٤٦٤	٦,١٤٤,٦٨٩	٨٠٠,٧٨٤,١٥٧	٦٦٧,٤٣٥,٦٨٠

٢-٢٥ إدارة مخاطر رأس المال

تتمثل أهداف الشركة عند إدارة رأس المال في الحفاظ على قدرة الشركة على الاستمرار في أعمالها لتحقيق العوائد للمساهمين والمنافع لأصحاب المصلحة الآخرين، وكذلك الاحتفاظ بهيكل رأس المال الأمثل الذي يعمل على خفض تكلفة رأس المال.

تقوم الشركة، كغيرها من الشركات العاملة في نفس المجال، بمراقبة رأس المال على أساس نسبة المديونية. يتم حساب هذه النسبة بقسمة صافي الدين على مجموع رأس المال. يُحتسب صافي الدين على أساس مجموع الاقتراضات، كما هو وارد في قائمة المركز المالي، ناقصاً النقد وما يماثله، بينما يتم احتساب مجموع رأس المال على أساس "حقوق الملكية" كما هو معروض في قائمة المركز المالي زائداً صافي الدين.

وكانت نسبة المديونية في ٣١ مارس كما يلي:

٢٠٢٠	٢٠٢١	
٦٤٤,٧٧٣,٦٤٠	١٦١,٢١١,٩٥٢	مجموع الاقتراضات بما في ذلك المطلوبات الإيجارية
(٦٩,١٢٤,١٢٠)	(٤٢,٣١٦,٤٤٣)	ناقصاً: النقد وما يماثله
٥٧٥,٦٤٩,٥٢٠	١١٨,٨٩٥,٥٠٩	صافي الدين
٢٧٦,٥٦٢,٣٧٥	٥١٧,٦١٧,٠٧٠	مجموع حقوق الملكية
٨٥٢,٢١١,٨٩٥	٦٣٦,٥١٢,٥٧٩	مجموع رأس المال
%٦٨	%١٩	نسبة المديونية

٣-٢٥ صافي تسوية الدين

صافي الدين للشركة كما يلي:

٢٠٢٠	٢٠٢١	
٦٩,١٢٤,١٢٠	٤٢,٣١٦,٤٤٣	نقد وما يماثله
(١٠٥,٨٨٢,٣٩٦)	(٣,١٦٤,٤٦٨)	قروض طويلة الأجل من المساهمين
(٤٣٦,٤٢٧,٧١٥)	(١٣٠,٤٠٨,٧٧٩)	اقتراضات قصيرة الأجل
(٣١,٧٢٤,٤٠٤)	(٢٧,٦٣٨,٧٠٥)	مطلوبات إيجارية
(٧٠,٧٣٩,١٢٥)	-	اقتراضات طويلة الأجل
(٥٧٥,٦٤٩,٥٢٠)	(١١٨,٨٩٥,٥٠٩)	صافي الدين

شركة أتينيپ الشرق المتكاملة للصناعة  
(شركة مساهمة مغلقة)  
إيضاحات حول القوائم المالية السنوية المنتهية في ٣١ مارس ٢٠٢١  
(جميع المبالغ بالريالات السعودية ما لم يذكر غير ذلك)

٢٥ إدارة المخاطر المالية (تتمة)  
٢٥ صافي تسوية الدين (تتمة)  
فيما يلي صافي تسوية الدين للشركة:

٣١ مارس ٢٠٢١	أخرى	تحويلات	التدفقات النقدية	١ أبريل ٢٠٢٠	٣١ مارس ٢٠٢١
٤٢,٣١٦,٤٤٣	-	٢٦,٧١٤	(٢٦,٨٣٤,٣٩١)	٦٩,١٢٤,١١٢	نقد وما يعاقله
(٣,١٦٤,٤٦٨)	(٢,١٩٩,٠٣٠)	١٠٤,٩١٦,٩٥٨	-	(١٥٥,٨٨٢,٣٩٦)	قروض من المساهمين (الإيضاحات ١ و ١٦ و ٢٤)
(١٣٠,٤٠٨,٧٧٩)	١٧٧,٩٩٢	-	٣٥,٨٤٠,٩٤٤	(٤٣٦,٤٣٧,٧١٥)	اقتراضات قصيرة الأجل
(٢٧,٦٣٨,٧٠٥)	-	(٢,٦٣٧,٨٢٥)	٦,٧٢٣,٥٢٤	(٣١,٧٢٤,٤٠٤)	مطلوبات تجارية
-	٥٤١,١٢٥	-	٧٠,١٩٨,٠٠٠	(٧٠,٧٣٩,١٢٥)	اقتراضات طويلة الأجل
(١١٨,٨٩٥,٥٠٩)	(١,٤٧٩,٩١٣)	١٠٢,٣٠٥,٨٤٧	٣٥٥,٩٢٨,٠٧٧	(٥٧٥,٦٤٩,٥٢٠)	صافي الدين

٣١ مارس ٢٠٢٠	أخرى	تحويلات	التدفقات النقدية	١ أبريل ٢٠١٩	٣١ مارس ٢٠٢٠
٦٩,١٢٤,١٢٠	-	-	٥٢,٨٨٦,٧٠٠	-	نقد وما يعاقله
(١٠٥,٨٨٢,٣٩٦)	-	-	-	(١٠٥,٨٨٢,٣٩٦)	قروض من المساهمين
(٤٣٦,٤٣٧,٧١٥)	(١,٣٨٥,٨٩٩)	-	(٢٤٧,٩١٧,٨٩١)	(١,٨٧,١٢٣,٩٢٥)	اقتراضات قصيرة الأجل
(٣١,٧٢٤,٤٠٤)	٥٥٥,٧٨٠	-	٦,٣١٣,٨٠٠	(٣٨,٥٨٣,٩٨٤)	مطلوبات تجارية
(٧٠,٧٣٩,١٢٥)	(٥٤١,١٢٥)	-	٣٧,٥٠٠,٠٠٠	(١٠٧,٦٩٨,٠٠٠)	اقتراضات طويلة الأجل
(٥٧٥,٦٤٩,٥٢٠)	(١,٣٨١,٢٤٤)	-	(١٥١,٣١٧,٣٩١)	(٣٨,٥٨٣,٩٨٤)	صافي الدين

شركة أنابيب الشرق المتكاملة للصناعة  
(شركة مساهمة مغلقة)

إيضاحات حول القوائم المالية للسنة المنتهية في ٣١ مارس ٢٠٢١  
(جميع المبالغ بالريالات السعودية ما لم يذكر غير ذلك)

٢٦ فئات الأدوات المالية

فيما يلي فئات قياس الأدوات المالية التي تحتفظ بها الشركة:

موجودات مالية مدرجة بالتكلفة المطفأة		٣١ مارس
٢٠٢٠	٢٠٢١	
٦٣٤,٦٦٠,٠٩١	٣٢٥,٩٣٩,٢٣٠	الموجودات بحسب قائمة المركز المالي
٦٩,١٢٤,١٢٠	٤٢,٣١٦,٤٤٣	ذمم مدينة تجارية وذمم مدينة أخرى
٧٠٣,٧٨٤,٢١١	٣٦٨,٢٥٥,٦٧٣	نقد وما يماثله
		<b>المجموع</b>

مطلوبات مالية مدرجة بالتكلفة المطفأة		٣١ مارس
٢٠٢٠	٢٠٢١	
٥٠٧,١٦٦,٨٤٠	١٣٠,٤٠٨,٧٧٩	المطلوبات بحسب قائمة المركز المالي
١٠٥,٨٨٢,٣٩٦	٣,١٦٤,٤٦٨	اقتراضات بنكية
٣١,٧٢٤,٤٠٤	٢٧,٦٣٨,٧٠٥	قروض طويلة الأجل من المساهمين
١٣٠,١٢٨,٦٨١	٩٢,٢٤١,٦٠٦	مطلوبات إيجارية
٧٧٤,٩٠٢,٣٢١	٢٥٣,٤٥٣,٥٥٨	ذمم دائنة تجارية وذمم دائنة أخرى
		<b>المجموع</b>

لغرض الإفصاح عن الأدوات المالية، فقد استُبعدت موجودات غير مالية ومطلوبات غير مالية بمبلغ ٣٤,٤ مليون ريال سعودي و ١٧,٣ مليون ريال سعودي، على التوالي (٣١ مارس ٢٠٢٠: ٧,٨ مليون ريال سعودي و ٦١,٧ مليون ريال سعودي، على التوالي) من الذمم المدينة التجارية والذمم المدينة الأخرى والذمم الدائنة التجارية والذمم الدائنة الأخرى، على التوالي.

٢٧ القيمة العادلة للموجودات والمطلوبات المالية

القيمة العادلة هي السعر الذي يمكن قيضه من بيع أصل أو دفعه لتحويل التزام في معاملة منتظمة بين الأطراف المشاركة في السوق في تاريخ القياس في السوق الرئيسية أو، في حالة عدم وجودها، في أفضل سوق يكون متاحاً للشركة في ذلك التاريخ. تعكس القيمة العادلة للالتزام مخاطر عدم الوفاء به.

لدى الشركة إطار ثابت للرقابة فيما يتعلق بقياس القيم العادلة. وتضطلع الإدارة بالمسؤولية الكاملة عن مراقبة كافة قياسات القيم العادلة الجوهرية. تقوم الإدارة بفحص المدخلات لا يمكن رصدتها وتعديلات التقييم بشكل منتظم.

كما في ٣١ مارس ٢٠٢١ و ٣١ مارس ٢٠٢٠، يتم تقدير القيمة العادلة للأدوات المالية للشركة لتقارب قيمها الدفترية لأن الأدوات المالية التي لا تحمل فائدة قصيرة الأجل بطبيعتها ومن المتوقع أن تتحقق بقيمها الدفترية الحالية خلال اثني عشر شهراً من تاريخ قائمة المركز المالي، في حين أن الأدوات المالية التي تحمل فائدة هي بمعدلات فائدة متغيرة، معدلة تمثيلاً مع معدلات السوق السائدة.

٢٨ ربحية السهم الأساسية والمخفضة

تحتسب أرباح السهم الأساسية بقسمة الربح للسنة على المتوسط المرجح لعدد الأسهم العادية خلال السنة. حيث أن الشركة لا تمتلك أسهم محتملة مخفضة، فإن أرباح السهم المخفضة هي نفس الأرباح الأساسية للسهم.

للسنة المنتهية في ٣١ مارس		
٢٠٢٠	٢٠٢١	
٢٣٦,٩٣٣,٨١٩	١٤٨,٢٦٦,٠٢٣	الربح للسنة
٧,٦٠٤,٦٨٨	١٠,١٣٦,٩٥٢	المتوسط المرجح لعدد الأسهم العادية لربحية السهم الأساسية والمخفضة
٣١,١٦	١٤,٦٣	ربحية السهم

تم تعديل المتوسط المرجح لعدد الأسهم للسنة المنتهية في ٣١ مارس ٢٠٢٠ ليعكس تخفيض عدد الأسهم من ٧٦,٠٤٦,٨٧٥ سهم إلى ٧,٦٠٤,٦٨٨ سهم.

شركة أنابيب الشرق المتكاملة للصناعة  
(شركة مساهمة مقفلة)  
إيضاحات حول القوائم المالية للسنة المنتهية في ٣١ مارس ٢٠٢١  
(جميع المبالغ بالريالات السعودية ما لم يذكر غير ذلك)

٢٨ ربحية السهم الأساسية والمخفضة (تتمة)

١-٢٨ الحركة في مجموع عدد الأسهم القائمة

٢٠٢٠	٢٠٢١	
(عدد الأسهم)		
٧٦,٠٤٦,٨٧٥	٧٦,٠٤٦,٨٧٥	١ أبريل
-	٥	زيادة عدد الأسهم مقابل الأرباح المبقة
٧٦,٠٤٦,٨٧٥	٧٦,٠٤٦,٨٨٠	تخفيض عدد الأسهم
-	(٦٨,٤٤٢,١٩٢)	زيادة عدد الأسهم عن طريق تحويل القروض من المساهمين
٧٦,٠٤٦,٨٧٥	٧,٦٠٤,٦٨٨	٣١ مارس
-	١٣,٣٩٥,٣١٢	
٧٦,٠٤٦,٨٧٥	٢١,٠٠٠,٠٠٠	

انظر أيضاً الإيضاح رقم ١٦.

٢٩ التقارير القطاعية

بعد التاريخ الفعلي للاندماج بين الشركة وشركة ويلسون ميدل ايست لتبطين وتغليف الأنابيب، احتوت حزمة التقارير التي فحصها المسؤول الرئيسي عن اتخاذ القرارات التشغيلية على نتائج كل من تصنيع وبيع الأنابيب الفولاذية الحلزونية وخدمات تبطين الأنابيب الحلزونية، بشكل منفصل، وبالتالي اعتبرتها الإدارة قطاعات تشغيل منفصلة ("قطاعات"). ومع ذلك، كما في ٣١ مارس ٢٠٢١، تغير تكوين القطاعات التشغيلية للشركة وبدأت الإدارة في النظر في نتائج كلا القطاعين على أساس موحد. تتضمن حزمة التقارير المقدمة والمراجعة من قبل المسؤول الرئيسي عن اتخاذ القرارات التشغيلية أيضاً نتائج كل من القطاعات على أساس موحد، وبالتالي يعتبر كلا القطاعين قطاعاً تشغيلياً واحداً.

٣٠ مطلوبات محتملة وارتباطات

في ٣١ مارس ٢٠٢١، لدى الشركة مطلوبات محتملة لخطابات اعتماد وضمانات في سياق الأعمال الاعتيادية بمبلغ ٤٧٩,٩ مليون ريال سعودي (٣١ مارس ٢٠٢٠: ٥١٧,٤ مليون ريال سعودي).

٣١ الأحداث اللاحقة لتاريخ التقرير

بعد تاريخ التقرير، استلمت الشركة ربوط الزكاة وضريبة الدخل الإضافية لسنة ٢٠١٦. انظر أيضاً إيضاح ٢٣. لم تنشأ أي أحداث أخرى، بعد تاريخ ٣١ مارس ٢٠٢١ وقبل تاريخ التوقيع على تقرير المراجع المستقل، والتي قد تؤثر على القوائم المالية كما في ٣١ مارس ٢٠٢١.

شركة ويلسون ميدل ايست لتبطين وتغليف الأنابيب  
(شركة ذات مسؤولية محدودة)

القوائم المالية  
للسنة المنتهية في ٣١ مارس ٢٠١٩  
وتقرير المراجع المستقل



شركة ويلسون ميدل ايست لتبطين وتغليف الأنابيب  
(شركة ذات مسؤولية محدودة)  
القوائم المالية  
للسنة المنتهية في ٣١ مارس ٢٠١٩

صفحة	
٣ - ٢	تقرير المراجع المستقل
٤	قائمة الربح أو الخسارة والدخل الشامل الأخر
٥	قائمة المركز المالي
٦	قائمة التغيرات في حقوق الملكية
٧	قائمة التدفقات النقدية
٣٦ - ٨	إيضاحات حول القوائم المالية

## تقرير المراجع المستقل إلى السادة/ شركاء شركة ويلسون ميدل إيست لتبطين وتغليف الأنابيب المحترمين

### تقرير حول مراجعة القوائم المالية

#### رأينا

في رأينا، أن القوائم المالية تظهر بصورة عادلة، من جميع النواحي الجوهرية، المركز المالي لشركة ويلسون ميدل إيست لتبطين وتغليف الأنابيب (الشركة) كما في ٣١ مارس ٢٠١٩، وأداءها المالي وتدفقاتها النقدية للسنة المنتهية في ذلك التاريخ وفقاً للمعايير الدولية للتقرير المالي المعتمدة في المملكة العربية السعودية، والمعايير والإصدارات الأخرى الصادرة عن الهيئة السعودية للمحاسبين القانونيين.

#### ما قمنا بمراجعتنا

تتألف القوائم المالية للشركة مما يلي:

- قائمة الربح أو الخسارة والدخل الشامل الاخر للسنة المنتهية في ٣١ مارس ٢٠١٩.
- قائمة المركز المالي كما في ٣١ مارس ٢٠١٩.
- قائمة التغيرات في حقوق الملكية للسنة المنتهية في ذلك التاريخ.
- قائمة التدفقات النقدية للسنة المنتهية في ذلك التاريخ.
- إيضاحات حول القوائم المالية، التي تتضمن ملخص السياسات المحاسبية الهامة.

#### أساس الرأي

لقد قمنا بمراجعتنا وفقاً لمعايير المراجعة الدولية المعتمدة في المملكة العربية السعودية. إن مسؤوليتنا بموجب هذه المعايير تم توضيحها في تقريرنا بالتفصيل ضمن قسم مسؤوليات المراجع حول مراجعة القوائم المالية.

نعتمد أن أدلة المراجعة التي تم الحصول عليها كافية ومناسبة كأساس لإبداء رأينا.

#### الاستقلال

إننا مستقلون عن الشركة وفقاً لقواعد سلوك وأداب المهنة المعتمدة في المملكة العربية السعودية المتعلقة بمراجعتنا للقوائم المالية، كما التزمنا بمسؤولياتنا الأخلاقية الأخرى وفقاً لهذه القواعد.

#### مسؤوليات الإدارة عن القوائم المالية

إن الإدارة مسؤولة عن الإعداد والعرض للعادل للقوائم المالية وفقاً للمعايير الدولية للتقرير المالي المعتمدة في المملكة العربية السعودية والمعايير والإصدارات الأخرى الصادرة عن الهيئة السعودية للمحاسبين القانونيين ومتطلبات نظام الشركات والنظام الأساسي للشركة، وعن نظام الرقابة الداخلي الذي تراه الإدارة ضرورياً لتتمكن من إعداد قوائم مالية خالية من التحريفات الجوهرية، سواء كانت ناتجة عن غش أو خطأ.

عند إعداد القوائم المالية، فإن الإدارة مسؤولة عن تقييم قدرة الشركة على الاستمرار في أعمالها والإفصاح - عند الضرورة - عن الأمور المتعلقة بالاستمرارية، واستخدام مبدأ الاستمرارية المحاسبي ما لم تنو الإدارة تصفية الشركة أو وقف عملياتها أو عدم وجود بديل حقيقي بخلاف ذلك.

## تقرير المراجع المستقل (تتمة) إلى السادة/ شركاء شركة ويلسون ميدل ايست لتبطين وتغليف الأنابيب المحترمين

### مسؤوليات المراجع حول مراجعة القوائم المالية

تتمثل أهدافنا في الحصول على تأكيد معقول حول ما إذا كانت القوائم المالية ككل خالية من التحريفات الجوهرية، سواء كانت ناتجة عن غش أو خطأ، وإصدار تقرير المراجع الذي يتضمن رأينا. يُعد التأكيد المعقول مستوى عالٍ من التأكيد، ولكنه لا يضمن أن عملية المراجعة التي تم القيام بها وفقاً لمعايير المراجعة الدولية المعتمدة في المملكة العربية السعودية، ستكشف دائماً عن تحريف جوهري عند وجوده. يمكن أن تنتج التحريفات من غش أو خطأ، وتُعد جوهرية، بمفردها أو في مجموعها، إذا كان من المتوقع إلى حد معقول أن تؤثر على القرارات الاقتصادية التي يتخذها المستخدمون بناءً على هذه القوائم المالية.

وفي إطار عملية المراجعة التي تم القيام بها وفقاً لمعايير المراجعة الدولية المعتمدة في المملكة العربية السعودية، نمارس الحكم المهني ونحافظ على الشك المهني خلال عملية المراجعة. كما نقوم أيضاً بما يلي:

- تحديد وتقييم مخاطر وجود تحريفات جوهرية في القوائم المالية، سواء كانت ناتجة عن غش أو خطأ، وتصميم وتنفيذ إجراءات مراجعة لمواجهة هذه المخاطر، والحصول على أدلة مراجعة كافية ومناسبة كأساس لإبداء رأينا. إن مخاطر عدم اكتشاف أي تحريفات جوهرية ناتجة عن الغش يعد أكبر من المخاطر الناتجة عن الخطأ حيث قد ينطوي الغش على تواطؤ أو تزوير أو حذف متعمد أو إفادات مضللة أو تجاوز نظام الرقابة الداخلي.
- الحصول على فهم لأنظمة الرقابة الداخلية المتعلقة بعملية المراجعة لغرض تصميم إجراءات مراجعة ملائمة للظروف، وليس لغرض إبداء رأي حول فعالية أنظمة الرقابة الداخلية للشركة.
- تقييم مدى ملاءمة السياسات المحاسبية المستخدمة ومدى معقولية التقديرات المحاسبية والإفصاحات ذات العلاقة التي قامت بها الإدارة.
- استنتاج مدى ملاءمة استخدام الإدارة لمبدأ الاستمرارية المحاسبية، وبناءً على أدلة المراجعة التي تم الحصول عليها، تحديد ما إذا كان هناك عدم تأكيد جوهري يتعلق بأحداث أو ظروف يمكن أن تشير إلى وجود شك كبير حول قدرة الشركة على الاستمرار في أعمالها. وإذا توصلنا إلى وجود عدم تأكيد جوهري، يجب علينا لفت الانتباه في تقريرنا إلى الإفصاحات ذات العلاقة في القوائم المالية، أو تعديل رأينا إذا كانت هذه الإفصاحات غير كافية. تستند استنتاجاتنا إلى أدلة المراجعة التي تم الحصول عليها حتى تاريخ تقريرنا. ومع ذلك، فإن الأحداث أو الظروف المستقبلية قد تؤدي إلى عدم استمرار الشركة في أعمالها.
- تقييم العرض العام وهيكل ومحتوى القوائم المالية، بما في ذلك الإفصاحات، وتحديد ما إذا كانت القوائم المالية تمثل المعاملات والأحداث ذات العلاقة بطريقة تحقق العرض العادل.

نقوم بإبلاغ الإدارة - من بين أمور أخرى - بالناطق والتوقيت المخطط لعملية المراجعة ونتائج المراجعة الجوهرية، بما في ذلك أي أوجه قصور هامة في نظام الرقابة الداخلي التي نكتشفها خلال مراجعتنا.

برايس وترهاوس كوبرز



سحر محمد هاشم

ترخيص رقم ٤٣٩

٢٢ رمضان ١٤٤٠هـ

(٢٧ مايو ٢٠١٩)

شركة ولسبون ميدل إيست لتبطين وتغليف الأنابيب  
(شركة ذات مسؤولية محدودة)  
قائمة الربح أو الخسارة والدخل الشامل الآخر  
(جميع المبالغ بالريالات السعودية ما لم يذكر غير ذلك)

السنة المنتهية في ٣١ مارس		إيضاح	
٢٠١٨	٢٠١٩		
٣٤,٤٢٥,٠٤٠	٤٦,٨٥٦,٦٧٨	٥	إيرادات
(٤٤,٩٥٨,٢٢٢)	(٥٦,١٩٨,١٥١)	٦	تكلفة الإيرادات
(١٠,٥٣٣,١٨٢)	(٩,٣٤١,٤٧٣)		إجمالي الخسارة
(٣,٥٩٥,٧٦٠)	(٤,٧٤٩,٧٣٥)	٧	مصاريف عمومية وإدارية
١٠٧,٧٦٨	٧٢٤,٩٧٦	٨	إيرادات تشغيلية أخرى - بالصادفي
(١٤,٠٢١,١٧٤)	(١٣,٣٦٦,٢٣٢)		الخسارة من العمليات
(٥,٢٢٦,٦٩٣)	(٤,٧٧٣,٧٨٢)	٩	تكاليف مالية
(١٩,٢٤٧,٨٦٧)	(١٨,١٤٠,٠١٤)		الخسارة للسنة
(٢٢,١٥٠)	(٢٦٣,٨١٠)		الخسارة الشاملة الأخرى بنود لن يعاد تصنيفها إلى الربح أو الخسارة إعادة قياس التزامات منافع الموظفين
(١٩,٢٧٠,٠١٧)	(١٨,٤٠٣,٨٢٤)		مجموع الخسارة الشاملة للسنة

تعتبر الإيضاحات المرفقة جزءاً لا يتجزأ من هذه القوائم المالية.

شركة ويلسبون ميدل ايست لتبطين وتغليف الأنابيب  
(شركة ذات مسؤولية محدودة)  
قائمة المركز المالي  
(جميع المبالغ بالريالات السعودية ما لم يذكر غير ذلك)

كما في ١ أبريل ٢٠١٧	كما في ٣١ مارس ٢٠١٨	كما في ٣١ مارس ٢٠١٩	إيضاح
<b>الموجودات</b>			
<b>موجودات غير متداولة</b>			
١٠٤,٥٢٠,٧٦٤	٩٦,٠٠٣,٩٣٩	٨٧,٦٣٩,٠٤٢	١٠
٥٥٦,٣٨٥	٢٨٥,١٦٥	-	١١
١٠٥,١٨٦,١٤٩	٩٦,٢٨٩,١٠٤	٨٧,٦٣٩,٠٤٢	
<b>مجموع الموجودات غير المتداولة</b>			
<b>موجودات متداولة</b>			
٤,١٣٤,٠٠٥	٦,١١٩,٨٠٦	١٠,٨٤٨,٣٩٥	١٢
٢,٨٧٠,٤٢٧	١٥,٨١٦,٧٥٢	٤,٥٣٥,٨٥٨	١٣
٣٧٩,١٠٥	١,٨٤٢,٨٢٦	٢٤٩,١٢٤	١٤
٧,٣٨٣,٥٣٧	٢٣,٧٧٩,٣٨٤	١٥,٦٣٣,٣٧٧	١
١١٢,٥٦٩,٦٨٦	١٢٠,٠٦٨,٤٨٨	١٠٣,٢٧٢,٤١٩	
<b>مجموع الموجودات</b>			
<b>حقوق الملكية والمطلوبات</b>			
<b>حقوق الملكية</b>			
٣٣,٧٦٥,٦٢٥	٣٣,٧٦٥,٦٢٥	٣٣,٧٦٥,٦٢٥	١٥
(٥٢,٩٤٥,٣٤١)	(٧٢,٢١٥,٣٥٨)	(٩٠,٦١٩,١٨٢)	١
(١٩,١٧٩,٧١٦)	(٣٨,٤٤٩,٧٣٣)	(٥٦,٨٥٣,٥٥٧)	١
<b>المطلوبات</b>			
<b>مطلوبات غير متداولة</b>			
٧,٦٤٠,٤٦٤	١١,٤٨٦,٣٧٨	-	١٧
٧٩,٠٣٦,١٦٢	٧٩,٠٣٦,١٦٢	٧٩,٠٣٦,١٦٢	٢١
١,٢٦٦,٩٣٠	١,٦٤٢,٤٣٠	٢,٢١٤,٩٢٠	١٨
٨٧,٩٤٣,٥٥٦	٩٢,١٦٤,٩٧٠	٨١,٢٥١,٠٨٢	
<b>مجموع المطلوبات غير المتداولة</b>			
<b>مطلوبات متداولة</b>			
٣٦,٩٢٢,١٩٠	٦٦,٣٥٣,٢٥١	٧٥,٦١١,٥١٦	١٩
٦,٨٨٣,٦٥٦	-	٣,٢٦٣,٣٧٨	١٧
٤٣,٨٠٥,٨٤٦	٦٦,٣٥٣,٢٥١	٧٨,٨٧٤,٨٩٤	١
١٣١,٧٤٩,٤٠٢	١٥٨,٥١٨,٢٢١	١٦٠,١٢٥,٩٧٦	
١١٢,٥٦٩,٦٨٦	١٢٠,٠٦٨,٤٨٨	١٠٣,٢٧٢,٤١٩	
<b>مجموع حقوق الملكية والمطلوبات</b>			

تعتبر الإيضاحات المرفقة جزءاً لا يتجزأ من هذه القوائم المالية.

شركة ولسبون ميدل ايست لتيظين وتغليظ الأنايب  
(شركة ذات مسؤولية محدودة)  
قائمة التغيرا في حقوق الملكية  
(جميع المبالغ بالريالات السعودية ما لم يذكر غير ذلك)

إيضاح	شركة ولسبون موريشوس القابضة المحدودة	الشركة العربية لمشاريع الأنايب	محورين للخدمات الصناعية	المجموع
رأس المال ١ أبريل ٢٠١٧ و ٣١ مارس ٢٠١٨ و ٢٠١٩	١٦,٨٨٦,١٨٩	١٥,١٩٤,٥٣١	١,٦٨٤,٩٠٥	٣٣,٧٦٥,٦٢٥
أرباح مبقاة ١ أبريل ٢٠١٧	(٢٦,٤٨٠,٧٠٢)	(٢٣,٨٢٢,٩٤٠)	(٢,٦٤١,٦٩٩)	(٥٢,٩٤٥,٣٤١)
الخسارة للسنة	(٩,٦٢٥,٨٥٨)	(٨,٦٦١,٥٤٠)	(٩٦٠,٤٦٩)	(١٩,٢٤٧,٨٦٧)
الخسارة الشاملة الأخرى للسنة	(١١,٠٧٧)	(٩,٩٦٨)	(١,١٠٥)	(٢٢,١٥٠)
مجموع الخسارة الشاملة للسنة	(٩,٦٣٦,٩٣٥)	(٨,٦٧١,٥٠٨)	(٩٦١,٥٧٤)	(١٩,٢٧٠,٠١٧)
٣١ مارس ٢٠١٨	(٣٦,١١٧,٦٣٧)	(٣٢,٤٩٤,٤٤٨)	(٣,٦٠٣,٢٧٣)	(٧٢,٢١٥,٣٥٨)
الخسارة للسنة	(٩,٠٧١,٨٢١)	(٨,١٦٣,٠٠٦)	(٩٠٥,١٨٧)	(١٨,١٤٠,٠١٤)
الخسارة الشاملة الأخرى للسنة	(١٣١,٩٣١)	(١١٨,٧١٥)	(١٣,١٦٤)	(٢٦٣,٨١٠)
مجموع الخسارة الشاملة للسنة	(٩,٢٠٣,٧٥٢)	(٨,٢٨١,٧٢١)	(٩١٨,٣٥١)	(١٨,٤٠٣,٨٢٤)
٣١ مارس ٢٠١٩	(٤٥,٣٢١,٣٨٩)	(٤٠,٧٧٦,١٦٩)	(٤,٥٢١,٦٢٤)	(٩٠,٦١٩,١٨٢)
مجموع حقوق الملكية ٣١ مارس ٢٠١٩	(٢٨,٤٣٥,٢٠٠)	(٢٥,٥٨١,٦٣٨)	(٢,٨٣٦,٧١٩)	(٥٦,٨٥٣,٥٥٧)
٣١ مارس ٢٠١٨	(١٩,٢٣١,٤٤٨)	(١٧,٢٩٩,٩١٧)	(١,٩١٨,٣٦٨)	(٣٨,٤٤٩,٧٣٣)

شركة ولسيون ميدل ايست لتبطين وتغليف الأنابيب  
(شركة ذات مسؤولية محدودة)  
قائمة التدفقات النقدية  
(جميع المبالغ بالريالات السعودية ما لم يذكر غير ذلك)

السنة المنتهية في ٣١ مارس		إيضاح
٢٠١٨	٢٠١٩	
<b>التدفقات النقدية من الأنشطة التشغيلية</b>		
(١٩,٢٤٧,٨٦٧)	(١٨,١٤٠,٠١٤)	الخسارة للسنة
<b>تعديلات لـ:</b>		
٨,٥٢١,٩٠٤	٨,٤٥٥,٦٣٥	١٠ استهلاك
٤,٣٢١	(٣٨,٢٢٨)	١٠ (ربح) خسارة من استبعاد ممتلكات ومصنع ومعدات
(٦٥,٥١٦)	٧٣,٨١٧	١١ مخصص (عكس) مخزون متقدم
-	(٢٤٣,٢٥١)	١٢ مخصص الديون المشكوك في تحصيلها على الذمم المدينة التجارية
٣٥٣,٣٥١	٣٨١,١٢٠	تكاليف تمويل
التزامات منافع الموظفين		
(١,٩٢٠,٢٨٥)	(٤,٨٠٢,٤٠٦)	التغيرات في الموجودات والمطلوبات التشغيلية:
(١٢,٥٦٦,١٠٥)	١١,٣٢٢,٨٠٨	زيادة في المخزون
٢٥,٥٥١,١٨٨	٥,١٠٨,٨٦٦	نقص (زيادة) في ذمم مدينة تجارية وذمم مدينة أخرى
٥,٥٨٨,١٥٧	٧,٣٧٨,٦٣١	زيادة في ذمم دائنة تجارية وذمم دائنة أخرى
-	(٧٢,٤٤٠)	النقد الناتج من العمليات
(٦١٥,٠٣٦)	(٦٢٤,٣٨٣)	التزامات منافع موظفين مدفوعة
٤,٩٧٣,١٢١	٦,٦٨١,٨٠٨	تكاليف مالية مدفوعة
<b>صافي النقد (الصادر) الوارد من الأنشطة التشغيلية</b>		
<b>التدفقات النقدية من الأنشطة الاستثمارية</b>		
(٩,٤٠٠)	(٩٠,٧٣٨)	١٠ شراء ممتلكات ومصنع ومعدات
-	٣٨,٢٢٨	متحصلات من استبعاد ممتلكات ومصنع ومعدات
(٩,٤٠٠)	(٥٢,٥١٠)	صافي النقد العائد من الأنشطة الاستثمارية
<b>التدفقات النقدية من نشاط تمويلي</b>		
(٣,٥٠٠,٠٠٠)	(٨,٢٢٣,٠٠٠)	تسديد قروض طويلة الأجل
١,٤٦٣,٧٢١	(١,٥٩٣,٧٠٢)	صافي التغير في النقد وما يماثله
٣٧٩,١٠٥	١,٨٤٢,٨٢٦	نقد وما يماثله في بداية السنة
١,٨٤٢,٨٢٦	٢٤٩,١٢٤	نقد وما يماثله في نهاية السنة

تعتبر الإيضاحات المرفقة جزءاً لا يتجزأ من هذه القوائم المالية.

شركة ولسبون ميدل ايست لتبطين وتغليف الأنابيب  
(شركة ذات مسؤولية محدودة)  
إيضاحات حول القوائم المالية للسنة المنتهية في ٣١ مارس ٢٠١٩  
(جميع المبالغ بالريالات السعودية ما لم يذكر غير ذلك)

١ معلومات عامة

تقوم شركة ولسبون ميدل ايست لتبطين وتغليف الأنابيب ("الشركة") بتقديم خدمات تبطين وتغليف الأنابيب.

إن الشركة هي شركة ذات مسؤولية محدودة مرخصة بموجب ترخيص استثمار أجنبي رقم ١٢١٠٣١١١٩٠٠١ الصادر عن الهيئة العامة للاستثمار في المملكة العربية السعودية بتاريخ ٢٢ رجب ١٤٣١ هـ (٤ يوليو ٢٠١٠) وتعمل بموجب سجل تجاري رقم ٢٠٥٠٠٧١٥٢٤ صادر في الدمام بتاريخ ٢٢ رجب ١٤٣١ هـ (٤ يوليو ٢٠١٠). إن عنوان الشركة المسجل هو ص. ب ١٢٩٤٣، الدمام ٣١٤٨٣، المملكة العربية السعودية.

تكدت الشركة صافي خسارة بمبلغ ١٨,٤ مليون ريال سعودي للسنة المنتهية في ٣١ مارس ٢٠١٩، ولدى الشركة خسائر متراكمة بمبلغ ٩٠,٦ مليون ريال سعودي والتي تجاوزت ٥٠% من رأسمالها أيضاً. كما تجاوزت مطلوبات الشركة المتداولة موجوداتها المتداولة بمبلغ ٦٣,٢ مليون ريال سعودي كما في ٣١ مارس ٢٠١٩. تشير هذه الظروف إلى أن قدرة الشركة على الوفاء بالتزاماتها عند استحقاقها والاستمرار في أعمالها تعتمد على قدرتها على توليد تدفقات نقدية تشغيلية إيجابية والحصول على دعم مالي كافي من الشركاء.

تبين خطة العمل لمدة عامين التي أعدتها إدارة الشركة، تحسناً في الأداء المالي للشركة خلال السنوات القادمة نتيجة لزيادة الإنتاج وزيادة الإيرادات. أدت خطة الأعمال التي مدتها سنتان في تراكم المبيعات بقيمة ١١٤,٣ مليون ريال سعودي كما في ٣١ مارس ٢٠١٩ والتي من المتوقع أن يتم تسليمها خلال السنوات من ٢٠٢٠ إلى ٢٠٢١.

علاوة على ذلك، وفقاً لمتطلبات نظام الشركات، قرر شركاء الشركة تقديم الدعم المالي الكافي للشركة للوفاء بالتزاماتها عند استحقاقها والاستمرار في أعمالها. وفقاً لذلك، تم إعداد القوائم المالية المرفقة وفقاً لمبدأ الاستمرارية.

تم اعتماد القوائم المالية المرفقة من قبل إدارة الشركة بتاريخ ٢٧ مايو ٢٠١٩.

٢ ملخص السياسات المحاسبية الهامة

أهم السياسات المحاسبية المطبقة في إعداد هذه القوائم المالية للشركة تم إدراجها أدناه.

١-٢ أسس الإعداد

(أ) بيان الالتزام

أعدت هذه القوائم المالية للشركة طبقاً للمعايير الدولية للتقرير المالي المعتمدة في المملكة العربية السعودية والمعايير والإصدارات الأخرى الصادرة عن الهيئة السعودية للمحاسبين القانونيين.

قامت الشركة بإعداد قوائمها المالية لجميع الفترات حتى وبما يشمل السنة المنتهية في ٣١ مارس ٢٠١٨ وفقاً لمبادئ المحاسبة المتعارف عليها محلياً الصادرة عن الهيئة السعودية للمحاسبين القانونيين ("مبادئ المحاسبة السابقة"). قامت الشركة بإعداد أول قوائمها المالية السنوية للسنة المنتهية في ٣١ مارس ٢٠١٩ وفقاً للمعايير الدولية للتقرير المالي والمعايير والإصدارات الأخرى الصادرة عن الهيئة السعودية للمحاسبين القانونيين. عند إعداد القوائم المالية، تم إعداد قائمة المركز المالي الافتتاحية للشركة كما في ١ أبريل ٢٠١٧، وهو تاريخ تحول الشركة إلى المعايير الدولية للتقرير المالي وفقاً للمعيار الدولي للتقرير المالي رقم ١ "تطبيق المعايير الدولية للتقرير المالي للمرة الأولى" المعتمدة في المملكة العربية السعودية والمعايير والإصدارات الأخرى الصادرة عن الهيئة السعودية للمحاسبين القانونيين.

يتضمن الإيضاح رقم ٤ شرحاً حول كيفية تأثير التحول إلى المعايير الدولية للتقرير المالي على المبالغ المدرجة في قائمة المركز المالي وقائمة الربح أو الخسارة والدخل الشامل الأخر وقائمة التغيرات في حقوق الملكية وقائمة التدفقات النقدية للشركة.



شركة ويلسون ميدل إيست لتبطين وتغليف الأنابيب  
(شركة ذات مسؤولية محدودة)  
إيضاحات حول القوائم المالية للسنة المنتهية في ٣١ مارس ٢٠١٩  
(جميع المبالغ بالريالات السعودية ما لم يذكر غير ذلك)

## ٢ ملخص السياسات المحاسبية الهامة (تتمة)

### ١-٢ أساس الإعداد (تتمة)

#### (ب) مبدأ التكلفة التاريخية

أعدت القوائم المالية طبقاً لمبدأ التكلفة التاريخية باستثناء التزامات منافع الموظفين كما هو موضح في السياسات المحاسبية ذات الصلة.

#### (ج) المعايير الصادرة والتي لم يتم تطبيقها بعد

هناك بعض المعايير الجديدة والتعديلات على المعايير الراهنة التي قد تم نشرها وتعتبر إلزامية التطبيق على الفترات المحاسبية للشركة التي تبدأ في ١ يناير ٢٠١٩ أو في فترة لاحقة، ولكن لم تقم الشركة بتطبيقها بشكل مبكر. تقوم الشركة حالياً بتقييم أثر هذه المعايير المحاسبية الجديدة والتعديلات والتفسيرات على قوائمها المالية.

#### المعيار الدولي للتقرير المالي رقم ١٦ - "عقود الإيجار"

يستبدل المعيار الدولي للتقرير المالي رقم ١٦ "عقود الإيجار" معيار المحاسبة الدولي رقم ١٧ "عقود الإيجار" والتفسير رقم ٤ الصادر عن لجنة تفسيرات المعايير الدولية "تحديد ما إذا كان الترتيب يحتوي على عقد إيجار" والتفسير رقم ١٥ الصادر عن لجنة التفسيرات الدائمة - "عقود الإيجار التشغيلية - الحوافز" والتفسير رقم ٢٧ الصادر عن لجنة التفسيرات الدائمة - "تقييم جوهر المعاملات التي تنطوي على الشكل القانوني لعقد الإيجار".

يقدم المعيار الدولي للتقرير المالي رقم ١٦ "عقود الإيجار" نموذج محاسبة واحد في بنود داخل قائمة المركز المالي للمستأجرين. يثبت المستأجر موجودات حق الاستخدام التي تمثل حقه في استخدام الأصل الأساسي والتزام الإيجار الذي يمثل التزامه بتقديم دفعات الإيجار. وهناك إعفاءات اختيارية لإثبات عقود الإيجار قصيرة الأجل وعقود الإيجار ذات البنود منخفضة القيمة. ولا تزال محاسبة المؤجر مماثلة للمعيار الحالي - أي أن المؤجرين يواصلون تصنيف الإيجار كعقود إيجار تمويلي أو تشغيلي.

سوف تقوم الشركة بإثبات الموجودات والمطلوبات الجديدة لعقود الإيجار التشغيلية الخاصة بها لمختلف أنواع العقود بما في ذلك تأجير المكاتب والسيارات وغيرها. سوف تتغير طبيعة المصاريف المتعلقة بهذه الإيجارات حالياً لأن الشركة ستدفع رسوم الاستهلاك لموجودات حق الاستخدام ومصاريف الفائدة على مطلوبات الإيجار. في السابق، قامت الشركة بإثبات مصاريف الإيجار التشغيلي على أساس القسط الثابت على مدى فترة الإيجار، والموجودات والمطلوبات المثبتة فقط إلى قدر وجود فرق توقيت بين مدفوعات الإيجار الفعلية والمصرف المثبت.

وفقاً لأحكام التحول الواردة بالمعيار الدولي للتقرير المالي رقم ١٦، تخطط الشركة لتطبيق المعيار الدولي للتقرير المالي رقم ١٦ مبدئياً في ١ أبريل ٢٠١٩ باستخدام طريقة التحول المعدلة بأثر رجعي، مع الأخذ في الاعتبار الإعفاء الذي يسمح بعدم تعديل المعلومات المقارنة أو الفترات السابقة. لذلك، سيتم إثبات التأثير التراكمي لتطبيق المعيار الدولي للتقرير المالي رقم ١٦ كتعديل على الرصيد الافتتاحي للأرباح المبقة كما في ١ أبريل ٢٠١٩. كما في تاريخ التقرير، لدى الشركة ارتباطات عقود إيجار تشغيلية بقيمة ٣,٤ مليون ريال سعودي، انظر الإيضاح رقم ٢٣.

يتطلب على الشركة اعتماد المعيار الدولي للتقرير المالي رقم ١٦، "عقود الإيجار" اعتباراً من ١ أبريل ٢٠١٩، وهي الآن بصدد الانتهاء من تقييم الأثر من خلال تطبيق المعيار الدولي للتقرير المالي رقم ١٦.

لا توجد أي معايير أخرى من المعايير الدولية للتقرير المالي أو تفسيرات صادرة من لجنة تفسيرات المعايير الدولية للتقرير المالي لم تكن نافذة بعد والتي من المتوقع أن يكون لها تأثير جوهري على القوائم المالية للشركة.

### ٢-٢ الإيرادات

تقاس الإيرادات بالقيمة العادلة للمقابل النقدي الذي تم تحصيله أو القابل للتحويل صافياً من المرتجعات والمخصصات والخصومات التجارية من تقديم الخدمات في سياق أنشطة الشركة العادية.

شركة ويسبون ميدل إيست لتبطين وتغليف الأنابيب  
(شركة ذات مسؤولية محدودة)

إيضاحات حول القوائم المالية للسنة المنتهية في ٣١ مارس ٢٠١٩  
(جميع المبالغ بالريالات السعودية ما لم يذكر غير ذلك)

٢ ملخص السياسات المحاسبية الهامة (تتمة)

٢-٢ الإيرادات (تتمة)

تقدم الشركة خدمات تبطين وتغليف الأنابيب التي يوفرها العملاء. وتثبت الشركة الإيرادات في نقطة زمنية معينة عندما يتم نقل السيطرة لهذه الأنابيب مره أخرى الى العميل، أي عندما يتم تسليم الأنابيب المبطنة والمغلقة إلى العميل ولا يوجد أي التزام لم يتم الوفاء به يمكن أن يؤثر على قبول العميل للخدمات.

تضاف تكاليف خدمات التبطين والتغليف المتعلقة بهذه الأنابيب إلى القيمة الدفترية للأصل المعترف بها من التكلفة للوفاء بالعقد. يتم إطفاء هذه الأصل وفقاً لشروط العقد المحدد المتعلق بها، بما يتوافق مع نمط اثبات الإيرادات المرتبطة.

٢-٢ العملات الأجنبية

(أ) العملة الوظيفية وعملة العرض

إن البنود المدرجة في القوائم المالية للشركة يتم قياسها باستخدام عملة البيئة الاقتصادية الرئيسية التي تعمل فيها الشركة ("العملة الوظيفية"). يتم عرض القوائم المالية بالريال السعودي وهو عملة العرض والعملة الوظيفية للشركة.

(ب) معاملات وأرصدة

يتم تحويل المعاملات التي تتم بالعملات الأجنبية إلى الريال السعودي على أساس أسعار الصرف السائدة في تواريخ تلك المعاملات. يتم إثبات أرباح وخسائر صرف العملات الأجنبية الناتجة عن تسوية تلك المعاملات وكذلك الناتجة عن تحويل الموجودات والمطلوبات النقدية بالعملات الأجنبية عدا عن الريال السعودي على أساس أسعار صرف العملات السائدة كما في نهاية الفترة ضمن الربح أو الخسارة.

يتم تحويل البنود غير النقدية التي تقاس بالتكلفة التاريخية في عملات أجنبية باستخدام أسعار الصرف في تواريخ المعاملات الأولية.

٢-٤ عقود إيجار تشغيلية

تصنف عقود الإيجار التي احتفظ فيها المؤجر فعلياً بكامل مخاطر ومنافع الملكية كعقود إيجارات تشغيلية. يتم تحميل المدفوعات المقدمة بموجب عقود الإيجار التشغيلية (بعد خصم أي حوافر تستلم من المؤجر) إلى الربح أو الخسارة باستخدام طريقة القسط الثابت على مدى فترة العقد.

٢-٥ زكاة وضرائب

طبقاً لأنظمة الهيئة العامة للزكاة والدخل ("الهيئة")، تخضع الشركة للزكاة العائدة للملكية السعودية ولضريبة الدخل العائدة للملكية الأجنبية في الشركة. يتم تحميل مخصصات الزكاة وضريبة الدخل على الربح أو الخسارة للسنة. يتم إثبات المبالغ الإضافية، إن وجدت، عندما تتم المطالبة بالسداد. إضافة إلى ذلك، يتم عرض مبالغ مصاريف الزكاة وضريبة الدخل للسنة في قائمة التغيرات في حقوق الملكية طبقاً للتوجيهات الصادرة عن الهيئة السعودية للمحاسبين القانونيين للشركات ذات الملكية المشتركة بما يتماشى مع الشروط المتفق عليها بين شركاء الشركة.

يتم تعديل ضريبة الدخل على أساس معدل ضريبة الدخل المطبق بالتغيرات في الموجودات والمطلوبات الضريبية المؤجلة المتعلقة بالفروقات المؤقتة وخسائر الضريبة غير المستخدمة. ويتم تجنب مخصص ضريبة الدخل المؤجلة بالكامل، على الفروقات المؤقتة الناشئة فيما بين الأوعية الضريبية للموجودات والمطلوبات وقيمها الدفترية. كما لا يتم إثبات ضريبة الدخل المؤجلة إذا كانت ناشئة عن الإثبات المبدئي بأصل أو التزام في معاملة غير معاملات جميع المنشآت والتي لا تؤثر، خلال وقت المعاملة، على الأرباح أو الخسائر للأغراض المحاسبية أو الأرباح أو الخسائر الخاصة بالضريبة. يتم تحديد ضريبة الدخل المؤجلة باستخدام معدلات الضرائب (والأنظمة) التي يتم سنها أو المطبقة فعلياً في نهاية فترة التقرير والتي يتوقع سريانها في حالة إثبات الأصل ذي الصلة بضريبة الدخل المؤجلة أو تسوية التزام ضريبة الدخل المؤجلة.

شركة ويلسون ميدل ايست لتبطين وتغليف الأنابيب  
(شركة ذات مسؤولية محدودة)  
إيضاحات حول القوائم المالية للسنة المنتهية في ٣١ مارس ٢٠١٩  
(جميع المبالغ بالريالات السعودية ما لم يذكر غير ذلك)

٢ ملخص السياسات المحاسبية الهامة (تتمة)

٥-٢ زكاة وضرائب (تتمة)

يتم إثبات الموجودات الضريبية المؤجلة إذا كان من المحتمل أن المبالغ الخاضعة للضريبة في المستقبل سوف تكون متاحة والتي على أساسها يمكن الاستفادة من الفروق والخسائر المؤقتة.

يتم إجراء المقاصة بين موجودات ومطلوبات ضريبة الدخل المؤجلة عند وجود حق نافذ نظاماً لإجراء مقاصة للموجودات الضريبية المتداولة وعندما تكون أرصدة الضريبة المؤجلة ترتبط بنفس الجهة الضريبية. ويتم إجراء المقاصة بين الموجودات والمطلوبات الضريبية الحالية عند وجود حق نافذ نظاماً للمنشأة لإجراء المقاصة ويكون لديها نية التسوية على أساس صافي المبلغ أو تحقيق الأصل وتسوية الالتزام في نفس الوقت.

كما تقوم الشركة باستقطاع ضريبة الدخل على بعض المعاملات مع الأطراف غير المقيمين في المملكة العربية السعودية، بما في ذلك توزيعات الأرباح المستحقة للشريك الأجنبي، وذلك وفقاً لنظام ضريبة الدخل السعودي.

٦-٢ ممتلكات ومصنع ومعدات

تظهر الممتلكات والمصنع والمعدات بالتكلفة التاريخية ناقصاً الاستهلاك المتراكم والخسائر المتراكمة للانخفاض في القيمة، إن وجدت. وتتضمن التكلفة التاريخية النفقات العائدة مباشرة لاقتناء البنود.

تدرج التكاليف اللاحقة ضمن القيمة الدفترية للموجودات أو تقيد كموجودات منفصلة، حسب ما هو ملائم، فقط عندما يكون من المحتمل أن تتدفق إلى الشركة منافع اقتصادية مستقبلية مرتبطة بالبند ويكون بالإمكان قياس تكلفة هذا البند بشكل موثوق. يتم استبعاد القيمة الدفترية لأي من العناصر التي تم المحاسبة عنها كموجودات منفصلة عند استبدالها. وتقيد الإصلاحات والصيانة الأخرى في الربح أو الخسارة خلال فترة التقرير التي يتم تكبدها فيها.

يتم حساب استهلاك الممتلكات والمصنع والمعدات بعد خصم قيمتها المتبقية المقدرة لتوزيع تكلفتها بطريقة القسط الثابت على مدى الأعمار الإنتاجية المقدرة للموجودات. يتم تحميل مصاريف الاستهلاك في الربح أو الخسارة ضمن فئة المصاريف بما يتماشى مع وظيفة الممتلكات والمصنع والمعدات.

تتم مراجعة القيم والأعمار الإنتاجية المتبقية للموجودات وتعديلها إذا كان ذلك مناسباً في نهاية كل فترة تقرير سنوية. يتم تخفيض القيمة الدفترية للأصل على الفور إلى المبلغ القابل للاسترداد، وذلك في حالة زيادة القيمة الدفترية للأصل عن قيمته المقدرة القابلة للاسترداد.

تحدد أرباح وخسائر الاستبعادات بمقارنة المتحصلات مع القيم الدفترية. وتدرج في الربح أو الخسارة. إن قطع الغيار الرئيسية مؤهلة لإثباتها ضمن الممتلكات والمصنع والمعدات عندما تتوقع الشركة أن يتم استخدامها خلال أكثر من سنة. يتم التحويل إلى فئة الموجودات التشغيلية ذات الصلة عندما تكون هذه البنود متاحة للاستخدام.

يتم رسمة الموجودات قيد الإنشاء أو التطوير في حساب الأعمال الرأسمالية قيد التنفيذ. ويتم نقل الموجودات قيد الإنشاء أو التطوير إلى الفئة المناسبة للممتلكات والمصنع والمعدات، وذلك عند إيصال الموجودات إلى موقعها ووضعها اللازمين لاستخدامها على الوجه المقصود منها من قبل الإدارة. إن تكلفة أي بند من بنود الأعمال الرأسمالية قيد التنفيذ تشمل سعر الشراء وتكاليف الإنشاء/ التطوير وأي تكاليف أخرى منسوبة مباشرة إلى إنشاء أو اقتناء أي بند من بنود الأعمال الرأسمالية قيد التنفيذ لاستخدامها على الوجه المقصود من قبل الإدارة. ولا يتم تحميل الاستهلاك على الأعمال الرأسمالية قيد التنفيذ.

شركة ويلسون ميدل إيست لتبطين وتغليف الأنابيب  
(شركة ذات مسؤولية محدودة)  
إيضاحات حول القوائم المالية للسنة المنتهية في ٣١ مارس ٢٠١٩  
(جميع المبالغ بالريالات السعودية ما لم يذكر غير ذلك)

٢ ملخص السياسات المحاسبية الهامة (تتمة)

٧-٢ الأدوات المالية

١-٧-٢ الموجودات المالية

(أ) التصنيف

تصنف الشركة موجوداتها المالية على نموذج أعمال المنشأة لإدارة الموجودات المالية والشروط التعاقدية للتدفقات النقدية.

(ب) الإثبات وإلغاء الإثبات

عند الإثبات المبدئي، تقيس الشركة الأصل المالي بقيمته العادلة، وفي حالة الأصل المالي الذي لم يتم قياسه بالقيمة العادلة من خلال الربح أو الخسارة، تضاف تكاليف المعاملة المتعلقة مباشرة باقتناء الأصل المالي. تُحتسب تكاليف المعاملة للموجودات المالية المسجلة بالقيمة العادلة من خلال الربح أو الخسارة كمصاريف في الربح أو الخسارة.

تقوم الشركة بإلغاء إثبات الموجودات المالية عند انتهاء التدفقات النقدية التعاقدية من الأصل أو عندما تقوم بتحويل الحقوق في الحصول على التدفقات النقدية التعاقدية من الموجودات المالية في معاملة ما يتم خلالها تحويل كافة مخاطر ومزايا الملكية بصورة فعلية. يتم إثبات أي فوائد من الموجودات المالية المحولة التي تقوم الشركة بإنشائها أو الاحتفاظ بها كموجودات أو مطلوبات منفصلة.

(ج) القياس

يعتمد القياس اللاحق للموجودات المالية على نموذج أعمال الشركة لإدارة الموجودات وخصائص الموجودات التي لها تدفقات نقدية. تصنف الشركة موجوداتها المالية كمقاسة بالتكلفة المطفأة. الموجودات التي يتم الاحتفاظ بها لتحصيل التدفقات النقدية التعاقدية حيث يتم قياس تلك التدفقات النقدية والتي تتمثل فقط في مدفوعات لأصل الدين أو الفائدة، يتم قياسها بالتكلفة المطفأة. يتم إثبات الربح أو الخسارة من الأداة المالية التي يتم قياسها لاحقاً بالتكلفة المطفأة والتي لا تشكل جزءاً من علاقة التحوط في الربح أو الخسارة عندما يتم إلغاء إثبات الأصل أو عندما تنخفض قيمته. يتم احتساب إيرادات الفوائد من هذه الموجودات المالية باستخدام طريقة معدل الفائدة الفعلي.

٢-٧-٢ المطلوبات المالية

يتم إثبات جميع المطلوبات المالية في الوقت الذي تصبح فيه الشركة طرفاً في الشروط التعاقدية للأداة. ويتم إثبات المطلوبات المالية مبدئياً بالقيمة العادلة بعد خصم أية تكاليف عائدة مباشرة تتعلق بالمعاملات. وبعد الإثبات المبدئي، تقاس هذه المطلوبات بالتكلفة المطفأة باستخدام طريقة الفائدة الفعلي.

يتم استبعاد المطلوبات المالية عند الوفاء بالالتزام المتعلق بالمطلوبات أو إلغائه أو انقضاء أجله. عندما يتم استبدال التزام مالي حالي بآخر من نفس المقرض بناءً على شروط جديدة مختلفة عن السابقة بشكلٍ جوهري أو عندما يتم تعديل شروط الالتزام الحالي بشكلٍ كامل، تتم معاملة هذا الاستبدال أو التعديل بمثابة استبعاد للالتزام الأصلي وإثبات للالتزام جديد. ويدرج الفرق بين القيم الدفترية ذات الصلة في الربح أو الخسارة.

شركة ولسيون ميدل ايست لتبطين وتغليف الأنابيب  
(شركة ذات مسؤولية محدودة)  
إيضاحات حول القوائم المالية للسنة المنتهية في ٣١ مارس ٢٠١٩  
(جميع المبالغ بالريالات السعودية ما لم يذكر غير ذلك)

٢ ملخص السياسات المحاسبية الهامة (تتمة)

٨-٢ انخفاض قيمة الموجودات المالية

تقوم الشركة بتقييم الخسائر الائتمانية المتوقعة المتعلقة بموجوداتها المالية المدرجة بالتكلفة المطفأة على أساس استطلاع المستقبل. انظر الإيضاح رقم ١٢، والذي يوضح كيف تقوم الشركة بتحديد فيما إذا كان هناك تغير في مخاطر الائتمان.

بالنسبة للذمم المدينة التجارية والموجودات المالية الأخرى، تطبق الشركة النهج المبسط الذي يسمح به المعيار الدولي للتقرير المالي رقم ٩ والذي يشترط إثبات الخسائر المتوقعة على مدار أعمار هذه الذمم اعتباراً من الإثبات المبني بها. يتم تحميل مبلغ الخسارة على الربح أو الخسارة.

تعتمد معدلات الخسارة على احتمال التعثر عن السداد بناءً على الاتجاهات التاريخية المتعلقة بتحصيل الذمم المدينة التجارية للشركة. يتم تعديل معدلات الخسارة لتعكس المعلومات الحالية والمستقبلية على العوامل الاقتصادية الكلية التي تؤثر على قدرة العملاء لتسوية الذمم المدينة.

يتم شطب الذمم المدينة التجارية عندما لا يوجد أي توقع معقول لاستردادها. وتتضمن المؤشرات التي تشير إلى عدم وجود توقعات معقولة للاسترداد، من بين أمور أخرى، انخفاضاً كبيراً في الجدارة الائتمانية للعميل وفشل العميل في الاتفاق على خطة سداد مع الشركة والفشل في أداء دفعات تعاقدية متأخرة السداد لفترة أكبر من ٧٢٠ يوماً.

إذا نقص مبلغ خسارة الانخفاض في القيمة في أي فترة لاحقة، وكان بالإمكان ربط هذا النقص موضوعياً بحدث وقع بعد أن تم إثبات خسارة الانخفاض في القيمة، يتم إثبات عكس خسارة الانخفاض في القيمة المثبتة سابقاً في الربح أو الخسارة.

٩-٢ الانخفاض في قيمة الموجودات غير المالية بخلاف المخزون

تقوم الشركة في تاريخ كل تقرير بتقييم ما إذا كان هناك أي مؤشر على احتمال تعرض الأصل غير المالي لانخفاض في قيمته. وفي حالة وجود مثل هذا المؤشر، أو عندما يستدعي الأمر فحص انخفاض القيمة للأصل سنوياً، تُقدر الشركة القيمة القابلة للاسترداد للأصل. وتتمثل قيمة الأصل القابلة للاسترداد في القيمة العادلة للأصل أو لوحة توليد النقد ناقصاً تكاليف البيع وقيمه المستخدمة، أيهما أعلى، ويتم تحديدها لكل أصل على حدة، إلا إذا كان الأصل لا يحقق تدفقات نقدية واردة ومستقلة إلى حد كبير عن التدفقات النقدية للموجودات الأخرى أو مجموعة من الموجودات. عندما تتجاوز القيمة الدفترية للأصل أو وحدة توليد النقد القابلة للاسترداد، يعتبر الأصل منخفض القيمة ويتم تخفيضه إلى قيمته القابلة للاسترداد. ولتقدير القيمة الاستخدامية، فإنه يتم خصم التدفقات النقدية المستقبلية المقدرتها الحالية باستخدام معدل خصم قبل الضريبة يعكس تقييمات السوق الحالية للقيمة الزمنية للمال والمخاطر المصاحبة للأصل. وعند تحديد القيمة العادلة ناقصاً تكاليف البيع، يستخدم نموذج تقييم ملانم. ويتم التحقق من هذه الحسابات باستخدام مضاعفات التقييم أو أسعار الأسهم المدرجة للمنشآت المتداولة علناً أو أي مؤشرات أخرى متاحة للقيمة العادلة.

يتم إثبات خسائر الانخفاض في القيمة من العمليات المستمرة في الربح أو الخسارة ضمن فئات المصاريف بما يتوافق مع وظيفة الموجودات التي انخفضت قيمتها.

شركة ولسبون ميدل إيست لتبطين وتغليف الأنابيب  
(شركة ذات مسؤولية محدودة)  
إيضاحات حول القوائم المالية للسنة المنتهية في ٣١ مارس ٢٠١٩  
(جميع المبالغ بالريالات السعودية ما لم يذكر غير ذلك)

٢ ملخص السياسات المحاسبية الهامة (تتمة)

#### ٩-٢ الانخفاض في قيمة الموجودات غير المالية بخلاف المخزون (تتمة)

بالنسبة للموجودات غير المالية، يتم في تاريخ كل تقرير مالي تقييم ما إذا كان هناك أي مؤشر على أن خسائر انخفاض القيمة المسجلة سابقاً لم تعد موجودة أو قلت قيمتها. فإذا وجد مثل هذا المؤشر، تقوم الشركة بتقدير القيمة القابلة للاسترداد للأصل أو لوحة توليد النقد. ولا يتم عكس خسارة انخفاض القيمة المسجلة سابقاً إلا إذا كان هناك تغيير في التقديرات المستخدمة لتحديد قيمة الأصل القابلة للاسترداد منذ تسجيل آخر خسارة انخفاض في القيمة. يكون هذا العكس محدوداً بحيث لا تتجاوز القيمة الدفترية للأصل قيمته القابلة للاسترداد أو قيمته الدفترية التي كان من الممكن تحديدها، بعد خصم الاستهلاك، لو لم تحتسب أي خسارة عن الانخفاض في قيمة الأصل خلال السنوات السابقة. ويدرج هذا العكس في الربح أو الخسارة. ويتم مراجعة الموجودات غير المالية بخلاف الشهرة التي تعرضت لانخفاض في قيمتها لتحري احتمال عكس الانخفاض في القيمة عند نهاية كل فترة تقرير.

#### ١٠-٢ المخزون

يظهر المخزون بالتكلفة أو صافي القيمة القابلة للتحقق أيهما أقل. تتضمن تكاليف المخزون جميع تكاليف الشراء بالإضافة إلى النفقات الأخرى المتكبدة عليها. يتم تخصيص التكاليف لبند المخزون الفردية على أساس متوسط التكاليف المرجح. يمثل صافي القيمة القابلة للتحقق سعر البيع المقدر في سياق الأعمال الاعتيادية ناقصاً التكاليف المقدرة لاستكمال العملية والتكاليف المقدرة اللازمة لتنفيذ عملية البيع.

يتم تحميل قطع الغيار واللوازم، الغير محتفظ بها للبيع بالتكلفة ناقصاً منها أي مخصص لتقادم المخزون. تم تكوين مخصص لتقادم المخزون مع الأخذ في الاعتبار عوامل مختلفة بما في ذلك عمر بنود المخزون واتجاهات البيع التاريخية وحجم المبيعات المتوقع في المستقبل.

#### ١١-٢ ذم مدينة تجارية

الذم المدينة التجارية هي المبالغ المستحقة من العملاء نظير المنتجات المباعة في سياق العمل الاعتيادي. فإذا كان من المتوقع تحصيل هذه الذم في غضون سنة واحدة أو أقل، يتم تصنيفها كموجودات متداولة، وخلافاً لذلك يتم عرضها كموجودات غير متداولة. يتم إثبات الذم المدينة التجارية مبدئياً بالقيمة العادلة وتقاس لاحقاً بالتكلفة المطفأة باستخدام طريقة معدل الفائدة الفعلية، ناقصاً مخصص الخسائر الائتمانية المتوقعة. تُقيد أي مبالغ تسترد في وقت لاحق لدمم قد تم شطبها بغير دانن على "مصاريف عمومية وإدارية" في الربح أو الخسارة.

#### ١٢-٢ نقد وما يماثله

لغرض عرض قائمة المركز المالي وعرض قائمة التدفقات النقدية، يشتمل النقد وما يماثله على النقد في الصندوق والنقد لدى البنوك والاستثمارات الأخرى قصيرة الأجل ذات السيولة العالية التي تبلغ فترات استحقاقها الأصلية ثلاثة أشهر أو أقل والتي تكون جاهزة للتحويل إلى مبالغ نقدية معلومة والتي لا تتعرض لمخاطر جوهرية من جراء التغيير في القيمة.

#### ١٣-٢ رأس المال

تصنف الأسهم العادية كحقوق ملكية. يتم بيان تكاليف المعاملة التي تعزى مباشرة إلى إصدار أسهم جديدة ضمن حقوق الملكية كخصم من المتحصلات.

شركة ويلسون ميدل ايسست لتبطين وتغليف الأنابيب  
(شركة ذات مسؤولية محدودة)  
إيضاحات حول القوائم المالية للسنة المنتهية في ٣١ مارس ٢٠١٩  
(جميع المبالغ بالريالات السعودية ما لم يذكر غير ذلك)

٢ ملخص السياسات المحاسبية الهامة (تتمة)

١٤-٢ ذمم دائنة تجارية

الذمم الدائنة التجارية هي عبارة عن التزامات بسداد قيمة البضائع أو الخدمات التي يتم الحصول عليها في سياق العمل الاعتيادي من الموردين. يتم تصنيف الذمم الدائنة التجارية كمطلوبات متداولة إذا كانت هذه الذمم مستحقة السداد خلال سنة واحدة أو أقل، وإلا يتم عرضها كمطلوبات غير متداولة. ويتم إثبات الذمم الدائنة التجارية مبدئياً بالقيمة العادلة وتُقاس لاحقاً بالتكلفة المطفأة باستخدام طريقة الفائدة الفعلية.

١٥-٢ القروض

يتم إثبات القروض مبدئياً بالقيمة العادلة (باعتبارها متحصلات تم استلامها) صافية من تكاليف المعاملة المتكبدة، إن وجدت. وعقب الإثبات المبدئي، تقاس قروض طويلة الأجل بالتكلفة المطفأة باستخدام معدل الفائدة الفعلي. يتم احتساب أي فرق بين المتحصلات (صافية من تكاليف المعاملة) والقيمة المستردة في الربح أو الخسارة على مدى فترة قروض باستخدام طريقة الفائدة الفعلية.

تُستبعد القروض من قائمة المركز المالي عند انقضاء الالتزام المحدد في العقد أو الوفاء به أو إلغائه. ويتم إثبات الفرق بين القيمة الدفترية للالتزام المالي الذي تم إنهاؤه أو تحويله إلى طرف آخر والمقابل المدفوع، بما فيه الموجودات غير النقدية المحولة أو المطلوبات المحملة، في الربح أو الخسارة كإيرادات أخرى أو تكاليف تمويلية.

يتم تصنيف القروض كمطلوبات متداولة ما لم يكن لدى الشركة حق غير مشروط بتأجيل تسوية الالتزام لفترة لا تقل عن ١٢ شهراً بعد فترة التقرير.

١٦-٢ التزامات منافع الموظفين

لدى الشركة نظام منافع نهاية الخدمة للموظفين محدد متفق مع نظام العمل في المملكة العربية السعودية بناءً على آخر راتب وعدد سنوات الخدمة.

لا يتم تمويل خطة منافع نهاية الخدمة. وبالتالي، فإن تقييمات الالتزامات بموجب الخطط يتم تنفيذها من قبل خبير اكتواري مستقل بناءً على طريقة الوحدة الإضافية المُقدّرة. إن التكاليف المتعلقة بهذه الخطط تتكون أساساً من القيمة الحالية للمنافع المنسوبة وذلك على أساس متساو في كل سنة من سنوات الخدمة والفائدة على هذا الالتزام فيما يتعلق بخدمة الموظف في السنوات السابقة.

يتم إثبات تكاليف الخدمة الحالية والسابقة المتعلقة بمنافع ما بعد الخدمة على الفور في الربح أو الخسارة في حين يتم تسجيل عكس الالتزام بمعدلات الخصم المستخدمة في الربح أو الخسارة. تعتبر أي تغييرات في صافي الالتزام بسبب التقييم الاكتواري والتغيرات في الافتراضات كإعادة قياس في قائمة الدخل الشامل الآخر.

يتم إثبات إعادة قياس الأرباح والخسائر التي تنشأ من تعديلات الخبرة والتغيرات في الافتراضات الاكتوارية في الفترة التي تحدث فيها، مباشرة في الدخل الشامل الآخر. ويتم تحويلها إلى الأرباح المبقاة في قائمة التغيرات في حقوق الملكية في الفترة التي تحدث فيها.

يتم إثبات التغيرات في القيمة الحالية لالتزامات المنافع المحددة الناتجة من تعديلات أو تقلصات النظام فوراً في الربح أو الخسارة كتكاليف خدمة سابقة. تعتمد مدفوعات نهاية الخدمة بشكل أساسي على رواتب الموظفين النهائية والبدلات وسنوات الخدمة المتركمة، كما هو موضح في نظام العمل في المملكة العربية السعودية.



شركة ويسبيون ميدل إيست لتبطين وتغليف الأنابيب  
(شركة ذات مسؤولية محدودة)  
إيضاحات حول القوائم المالية للسنة المنتهية في ٣١ مارس ٢٠١٩  
(جميع المبالغ بالريالات السعودية ما لم يذكر غير ذلك)

٣ تقديرات وافتراضات محاسبية مؤثرة

يتطلب إعداد القوائم المالية وفقاً للمعايير الدولية للتقرير المالي استخدام تقديرات وافتراضات تؤثر على المبالغ المعروضة للموجودات والمطلوبات، والإفصاح عن الموجودات والمطلوبات المحتملة كما في تاريخ القوائم المالية، وكذلك المبالغ المعروضة للإيرادات والمصاريف خلال فترة التقرير. يتم تقييم التقديرات والافتراضات بشكل مستمر بناءً على الخبرة السابقة وعوامل أخرى، تتضمن توقعات بالأحداث المستقبلية التي يعتقد أن تكون مناسبة للظروف. تقوم الشركة بعمل تقديرات وافتراضات تتعلق بالمستقبل. نادراً ما تتساوى نتائج التقديرات المحاسبية، وفقاً لتعريفها، مع النتائج الفعلية المتعلقة بها. إن التقديرات التي تحتوي على مخاطر بالتسبب في تعديل جوهرية في القيمة الدفترية للموجودات والمطلوبات خلال فترة الاثني عشر شهراً التالية يتم مناقشتها أدناه:

(أ) الأعمار الإنتاجية للممتلكات والمصنع والمعدات

تقوم الإدارة بتحديد الأعمار الإنتاجية المقدرة للممتلكات والمصنع والمعدات لغرض حساب الاستهلاك. ويُحدّد هذا التقدير بعد الأخذ بالاعتبار الاستخدام المتوقع للموجودات أو التلف المادي. تقوم الإدارة بمراجعة القيمة المتبقية والأعمار الإنتاجية سنوياً ويتم تعديل مصاريف الاستهلاك المستقبلية عندما تعتقد الإدارة أن الأعمار الإنتاجية تختلف عن التقديرات السابقة. في نهاية السنة، لو زادت / انخفضت الأعمار الإنتاجية بنسبة ١٠% مقابل الأعمار الإنتاجية الحالية مع بقاء جميع المتغيرات الأخرى ثابتة، فإن خسارة السنة ستكون أقل بمقدار ٠,٤ مليون ريال سعودي أو أعلى بمقدار ٠,٥ مليون ريال سعودي.

(ب) الهبوط في قيمة الموجودات الغير مالية

تقوم الإدارة بتقييم انخفاض قيمة الموجودات غير المالية عندما تشير الأحداث أو التغيرات في الظروف إلى أن القيمة الدفترية قد لا تكون قابلة للاسترداد. تشمل العوامل التي يمكن أن تؤدي إلى مراجعة انخفاض القيمة أدلة من مصادر داخلية وخارجية تتعلق بالتغيرات في البيئة التكنولوجية أو السوقية أو الاقتصادية أو القانونية التي تعمل فيها المنشأة، والتغيرات في أسعار الفائدة السوقية والأداء الاقتصادي للموجودات. انظر أيضاً إيضاح رقم ١٠.

٤ تطبيق المعايير الدولية للتقرير المالي للمرة الأولى

كما هو مبين في الإيضاح ٢-١، أعدت القوائم المالية المرفقة وفقاً للمعايير الدولية للتقرير المالي والمعيار الدولي للتقرير المالي رقم ١ والمعايير والإصدارات الأخرى المعتمدة في المملكة العربية السعودية والصادرة عن الهيئة السعودية للمحاسبين القانونيين. تم إعداد القوائم المالية الأخيرة وفقاً لمبادئ المحاسبة السابقة للسنة المنتهية في ٣١ مارس ٢٠١٨، وكان تاريخ التحول إلى المعايير الدولية للتقرير المالي هو ١ أبريل ٢٠١٧. عند إعداد أول قوائم مالية للشركة وفقاً للمعايير الدولية للتقرير المالي، تم إعداد قائمة المركز المالي الافتتاحية للشركة كما في ١ أبريل ٢٠١٧. وبين الإيضاح ٤-٥ أيضاً التعديلات الرئيسية التي أجرتها الشركة، نتيجة لهذا التحول إلى المعايير الدولية للتقرير المالي، في قائمة المركز المالي كما في ١ أبريل ٢٠١٧ و ٣١ مارس ٢٠١٨ والقوائم ذات الصلة لقائمة الربح أو الخسارة والدخل الشامل الآخر للسنة المنتهية في ٣١ مارس ٢٠١٨. لم تستفد الشركة من أي إعفاءات اختيارية وردت في المعيار الدولي للتقرير المالي رقم ١. كما لم تنطبق عليها الإعفاءات الإلزامية الواردة في المعيار الدولي للتقرير المالي رقم ١.



شركة ويلسون ميدل إيست لتبطين وتغليف الأنابيب  
(شركة ذات مسؤولية محدودة)  
إيضاحات حول القوائم المالية للسنة المنتهية في ٣١ مارس ٢٠١٩  
(جميع المبالغ بالريالات السعودية ما لم يذكر غير ذلك)

٤ تطبيق المعايير الدولية للتقرير المالي للمرة الأولى (تتمة)

١-٤ أثر التحول إلى المعايير الدولية للتقرير المالي على قائمة المركز المالي كما في ١ أبريل ٢٠١٧ (تاريخ التحول)

الأرصدة وفقاً للمعايير الدولية للتقرير المالي كما في ١ أبريل ٢٠١٧	أثر التحول إلى المعايير الدولية للتقرير المالي	الأرصدة وفقاً لمبادئ المحاسبة السابقة كما في ١ أبريل ٢٠١٧	إيضاح
<b>الموجودات</b>			
<b>موجودات غير متداولة</b>			
١٠٤,٥٢٠,٧٦٤	-	١٠٤,٥٢٠,٧٦٤	ممتلكات ومصنع ومعدات
٦٦٥,٣٨٥	-	٦٦٥,٣٨٥	ذمم مدينة تجارية وذمم مدينة أخرى
١٠٥,١٨٦,١٤٩	-	١٠٥,١٨٦,١٤٩	مجموع الموجودات غير المتداولة
<b>موجودات متداولة</b>			
<b>المخزون</b>			
٤,١٣٤,٠٠٥	-	٤,١٣٤,٠٠٥	ذمم مدينة تجارية وذمم مدينة أخرى
٢,٨٧٠,٤٢٧	-	٢,٨٧٠,٤٢٧	نقد وما يماثله
٣٧٩,١٠٥	-	٣٧٩,١٠٥	مجموع الموجودات المتداولة
٧,٣٨٣,٥٣٧	-	٧,٣٨٣,٥٣٧	مجموع الموجودات
١١٢,٥٦٩,٦٨٦	-	١١٢,٥٦٩,٦٨٦	
<b>حقوق الملكية والمطلوبات</b>			
<b>حقوق الملكية</b>			
٣٣,٧٦٥,٦٢٥	-	٣٣,٧٦٥,٦٢٥	رأس المال
(٥٢,٩٤٥,٣٤١)	٨٨,٥٢٤	(٥٣,٠٣٣,٨٦٥)	عجز متراكم
(١٩,١٧٩,٧١٦)	٨٨,٥٢٤	(١٩,٢٦٨,٢٤٠)	مجموع حقوق الملكية
<b>المطلوبات</b>			
<b>مطلوبات غير متداولة</b>			
٧,٦٤٠,٤٦٤	-	٧,٦٤٠,٤٦٤	قروض طويلة الأجل
٧٩,٠٣٦,١٦٢	-	٧٩,٠٣٦,١٦٢	قروض طويلة الأجل من الشركاء
١,٢٦٦,٩٣٠	(٨٨,٥٢٤)	١,٣٥٥,٤٥٤	التزامات منافع الموظفين
٨٧,٩٤٣,٥٥٦	(٨٨,٥٢٤)	٨٨,٠٣٢,٠٨٠	مجموع المطلوبات غير المتداولة
<b>مطلوبات متداولة</b>			
٣٦,٩٢٢,١٩٠	-	٣٦,٩٢٢,١٩٠	ذمم دائنة تجارية وذمم دائنة أخرى
٦,٨٨٣,٦٥٦	-	٦,٨٨٣,٦٥٦	الجزء المتداول من قروض طويلة الأجل
٤٣,٨٠٥,٨٤٦	-	٤٣,٨٠٥,٨٤٦	مجموع المطلوبات المتداولة
١٣١,٧٤٩,٤٠٢	(٨٨,٥٢٤)	١٣١,٨٣٧,٩٢٦	مجموع المطلوبات
١١٢,٥٦٩,٦٨٦	-	١١٢,٥٦٩,٦٨٦	مجموع حقوق الملكية والمطلوبات

شركة وينسبون ميدل إيست لتبطين وتغليف الأنابيب  
(شركة ذات مسؤولية محدودة)  
إيضاحات حول القوائم المالية للسنة المنتهية في ٣١ مارس ٢٠١٩  
(جميع المبالغ بالريالات السعودية ما لم يذكر غير ذلك)

٤ أثر التحول إلى المعايير الدولية للتقرير المالي (تمة)

٢-٤ أثر التحول إلى المعايير الدولية للتقرير المالي على قائمة الربح أو الخسارة والدخل الشامل الآخر للسنة المنتهية في ٣١ مارس ٢٠١٨

المبالغ وفقاً للمعايير الدولية للتقرير المالي للسنة المنتهية في ٣١ مارس ٢٠١٨	أثر التحول إلى المعايير الدولية للتقرير المالي	المبالغ وفقاً لمبادئ المحاسبة السابقة للسنة المنتهية في ٣١ مارس ٢٠١٨	إيضاح
٣٤,٤٢٥,٠٤٠	-	٣٤,٤٢٥,٠٤٠	إيرادات
(٤٤,٩٥٨,٢٢٢)	-	(٤٤,٩٥٨,٢٢٢)	تكلفة الإيرادات
(١٠,٥٣٣,١٨٢)	-	(١٠,٥٣٣,١٨٢)	إجمالي الخسارة
(٣,٥٩٥,٧٦٠)	(٨٧,٨٦١)	(٣,٥٠٧,٨٩٩)	١-٥-٤ مصاريف عمومية وإدارية
١٠٧,٧٦٨	-	١٠٧,٧٦٨	إيرادات تشغيلية أخرى - بالصافي
(١٤,٠٢١,١٧٤)	(٨٧,٨٦١)	(١٣,٩٣٣,٣١٣)	الخسارة من العمليات
(٥,٢٢٦,٦٩٣)	(٧٨,٥٥٠)	(٥,١٤٨,١٤٣)	١-٥-٤ تكاليف تمويلية
(١٩,٢٤٧,٨٦٧)	(١٦٦,٤١١)	(١٩,٠٨١,٤٥٦)	الخسارة للسنة
(٢٢,١٥٠)	(٢٢,١٥٠)	-	١-٥-٤ الخسارة الشاملة الأخرى ينود كن يعاد تصنيفها إلى الربح أو الخسارة إعادة قياس التزامات منافع الموظفين
(١٩,٢٧٠,٠١٧)	(١٨٨,٥٦١)	(١٩,٠٨١,٤٥٦)	مجموع الخسارة الشاملة للسنة

شركة ويلسون ميدل إيست لتبطين وتغليف الأنابيب  
(شركة ذات مسؤولية محدودة)

إيضاحات حول القوائم المالية للسنة المنتهية في ٣١ مارس ٢٠١٩  
(جميع المبالغ بالريالات السعودية ما لم يذكر غير ذلك)

٤ أثر التحول إلى المعايير الدولية للتقرير المالي (تمة)

٣-٤ أثر التحول إلى المعايير الدولية للتقرير المالي على قائمة المركز المالي كما في ٣١ مارس ٢٠١٨

الأرصدة وفقاً للمعايير الدولية للتقرير المالي كما في ٣١ مارس ٢٠١٨	أثر التحول إلى المعايير الدولية للتقرير المالي	الأرصدة وفقاً لمبادئ المحاسبة السابقة كما في ٣١ مارس ٢٠١٨	إيضاح
<b>الموجودات</b>			
<b>موجودات غير متداولة</b>			
٩٦,٠٠٣,٩٣٩	-	٩٦,٠٠٣,٩٣٩	ممتلكات ومصنع ومعدات
٢٨٥,١٦٥	-	٢٨٥,١٦٥	ذمم مدينة تجارية وذمم مدينة أخرى
٩٦,٢٨٩,١٠٤	-	٩٦,٢٨٩,١٠٤	مجموع الموجودات غير المتداولة
<b>موجودات متداولة</b>			
<b>المخزون</b>			
٦,١١٩,٨٠٦	-	٦,١١٩,٨٠٦	ذمم مدينة تجارية وذمم مدينة أخرى
١٥,٨١٦,٧٥٢	-	١٥,٨١٦,٧٥٢	نقد وما يماثله
١,٨٤٢,٨٢٦	-	١,٨٤٢,٨٢٦	مجموع الموجودات المتداولة
٢٣,٣٩٩,١٦٤	-	٢٣,٣٩٩,١٦٤	مجموع الموجودات
١٢٠,٠٦٨,٤٨٨	-	١٢٠,٠٦٨,٤٨٨	
<b>حقوق الملكية والمطلوبات</b>			
<b>حقوق الملكية</b>			
٣٣,٧٦٥,٦٢٥	-	٣٣,٧٦٥,٦٢٥	رأس المال
(٧٢,٢١٥,٣٥٨)	(١٠٠,٠٣٧)	(٧٢,١١٥,٣٢١)	عجز متراكم
(٣٨,٤٤٩,٧٣٣)	(١٠٠,٠٣٧)	(٣٨,٣٤٩,٦٩٦)	مجموع حقوق الملكية
<b>المطلوبات</b>			
<b>مطلوبات غير متداولة</b>			
١١,٤٨٦,٣٧٨	-	١١,٤٨٦,٣٧٨	قروض طويلة الأجل
٧٩,٠٣٦,١٦٢	-	٧٩,٠٣٦,١٦٢	قروض طويلة الأجل من الشركاء
١,٦٤٢,٤٣٠	١٠٠,٠٣٧	١,٥٤٢,٣٩٣	التزامات منافع الموظفين
٩٢,١٦٤,٩٧٠	١٠٠,٠٣٧	٩٢,٠٦٤,٩٣٣	مجموع المطلوبات غير المتداولة
<b>مطلوبات متداولة</b>			
٦٦,٣٥٣,٢٥١	-	٦٦,٣٥٣,٢٥١	ذمم دائنة تجارية وذمم دائنة أخرى
١٥٨,٥١٨,٢٢١	١٠٠,٠٣٧	١٥٨,٤١٨,١٨٤	مجموع المطلوبات
١٢٠,٠٦٨,٤٨٨	-	١٢٠,٠٦٨,٤٨٨	مجموع حقوق الملكية والمطلوبات

شركة ويلسون ميدل إيست لتبطين وتغليف الأنابيب  
(شركة ذات مسؤولية محدودة)  
إيضاحات حول القوائم المالية للسنة المنتهية في ٣١ مارس ٢٠١٩  
(جميع المبالغ بالريالات السعودية ما لم يذكر غير ذلك)

#### ٤ أثر التحول إلى المعايير الدولية للتقرير المالي (تتمة)

٤-٤ أثر التحول إلى المعايير الدولية للتقرير المالي على قائمة التدفقات النقدية للسنة المنتهية في ٣١ مارس ٢٠١٩

لم يكن للتحول من المعايير الصادرة عن الهيئة السعودية للمحاسبين القانونيين إلى المعايير الدولية للتقرير المالي أي أثر جوهري على قائمة التدفقات النقدية.

#### ٥-٤ شرح تعديلات المعايير الدولية للتقرير المالي

##### ١-٥-٤ التزامات منافع الموظفين

قامت الشركة وفقاً لمبادئ المحاسبة السابقة بإثبات المطلوبات المتعلقة بالتزامات منافع الموظفين كقيمة حالية للمنافع المكتسبة التي يستحقها الموظف. ومع ذلك، وكما في تاريخ التحول إلى المعايير الدولية للتقرير المالي، قامت الشركة بإعادة قياس التزامات المنافع المحددة وفقاً لطريقة وحدة الائتمان المتوقعة، كما يتطلب معيار المحاسبة الدولي رقم ١٩ "منافع الموظفين".

كما في ١ أبريل ٢٠١٧، أدى التعديل المذكور أعلاه إلى انخفاض في التزامات منافع الموظفين (التزام) بمبلغ ٠,٠٨ مليون ريال سعودي يقابله انخفاض في العجز المتراكم للشركة بمبلغ ٠,٠٨ مليون ريال سعودي.

كما في ٣١ مارس ٢٠١٨، أدى التعديل المذكور أعلاه إلى زيادة في التزامات منافع الموظفين (التزام) بمبلغ ٠,١ مليون ريال سعودي، يقابلها زيادة في العجز المتراكم للشركة بمبلغ ٠,١ مليون ريال سعودي. نتج عن التعديل المذكور أعلاه زيادة في المصاريف العمومية والإدارية بواقع ٠,٠٨ مليون ريال سعودي وزيادة في تكاليف التمويل بمبلغ ٠,٠٨ مليون ريال سعودي وهناك زيادة مقابلة في الخسارة للسنة المنتهية في ٣١ مارس ٢٠١٨ وزيادة في الخسارة الشاملة الأخرى بواقع ٠,٢ مليون ريال سعودي للسنة المنتهية في ٣١ مارس ٢٠١٨.

#### ٥ إيرادات

٢٠١٨	٢٠١٩	
٣٤,٤٢٥,٠٤٠	٤٦,٨٥٦,٦٧٨	الإيرادات - في نقطة زمنية معينة

#### ٦ تكلفة الإيرادات

٢٠١٨	٢٠١٩	إيضاح	
١٧,٨٦٣,٧٣٧	٢٧,٤٧٣,٠٤٣		تكلفة مواد
٤,٦٨٦,٦٤٢	٤,٠٨١,١٦٧		تكاليف مقاولين من الباطن
٧,١٤١,٥٨٩	٨,٥١٠,٦٢٥		رواتب ومنافع
٨,٢٩٢,٠١٥	٨,٢٥٢,٣٦٦	١٠	استهلاك
٢,٣٢٦,٢٤٠	٢,٩٣٩,٥٨٠		تأجير معدات
٢,٠٠١,٥٩٠	١,٨٥٥,٧٧٦		مرافق
(٦٥,٥١٦)	٧٣,٨١٧	١١	مخصص (عكس) مخزون متقدم
٢,٧١١,٩٢٥	٣,٠١١,٧٧٧		أخرى
٤٤,٩٥٨,٢٢٢	٥٦,١٩٨,١٥١		

شركة ويلسبون ميدل إيست لتبطين وتغليف الأنابيب  
(شركة ذات مسؤولية محدودة)  
إيضاحات حول القوائم المالية للسنة المنتهية في ٣١ مارس ٢٠١٩  
(جميع المبالغ بالريالات السعودية ما لم يذكر غير ذلك)

٧ مصاريف عمومية وإدارية

٢٠١٨	٢٠١٩	إيضاح	
٢,٢٤٠,٥٢١	٢,٤٣٩,١٥٥		رواتب ومنافع
٢٢٩,٨٩١	٢٠٣,٢٦٩	١٠	استهلاك
٥٣,١٧٥	٢٤٧,٦٧٨		أتعاب مهنية
٦٨,٨٤٣	١٣٤,٧٤٥		إصلاحات
٤٥٣,٦٦١	٤٥٢,٩٦٤		إيجار ومرافق
١٣٨,٥٥٠	١١٤,٤٧١		رسوم ترخيص
١٠٤,٨٠٠	٢٦٧,٢٠٠		نفقات تنظيف
٧٨,٨٠٤	٦٦,٠٢٧		مرافق
-	٢٤٣,٢٥١	١٢	مخصص ديون مشكوك في تحصيلها
٢٢٧,٥١٧	٥٨٠,٩٧٥		أخرى
٣,٥٩٥,٧٦٠	٤,٧٤٩,٧٣٥		

٨ إيرادات تشغيلية أخرى - بالصافي

٢٠١٨	٢٠١٩	
٩٤,٩٨٥	١٧٤,٧٣٠	مبيعات خردة
١٢,٧٨٣	٥٥٠,٢٤٦	أخرى
١٠٧,٧٦٨	٧٢٤,٩٧٦	

٩ تكاليف مالية

٢٠١٨	٢٠١٩	إيضاح	
٥٢٠,٧٥٣	٤٦٨,٢٩٠		مصرفوف فائدة القروض طويلة الأجل
٤,١٤٩,٣٩٩	٤,١٤٩,٣٩٩		مصرفوف فائدة على قروض من شركاء
٤٦٢,٢٥٨	-	١٦	المحمل من رسوم التعهدات لصندوق التنمية الصناعية السعودي
٩٤,٢٨٣	١٥٦,٠٩٣		أخرى
٥,٢٢٦,٦٩٣	٤,٧٧٣,٧٨٢		

شركة ولسبون ميدل ايست لتبطين وتغليف الأتابيب  
(شركة ذات مسؤولية محدودة)  
إيضاحات حول القوائم المالية للسنة المنتهية في ٣١ مارس ٢٠١٩  
(جميع المبالغ بالريالات السعودية ما لم يذكر غير ذلك)

١٠ ممتلكات ومصنع ومعدات

٣١ مارس ٢٠١٩	شطب/ تحويل	إضافات	١ أبريل ٢٠١٨	
				<b>٢٠١٩</b>
				<b>التكلفة</b>
٢٤,٢٩٠,٦٠٥	-	-	٢٤,٢٩٠,٦٠٥	مباني وتحسينات على أرض
١٢٨,٠٤٣,٦٩٥	-	٥٩,٠١٨	١٢٧,٩٨٤,٦٧٧	مصنع والآلات
٥٤١,٠٨١	-	٣١,٧٢٠	٥٠٩,٣٦١	أثاث وتجهيزات ومعدات مكتبية
-	(١٢٥,٤٩٥)	-	١٢٥,٤٩٥	سيارات
١٥٢,٨٧٥,٣٨١	(١٢٥,٤٩٥)	٩٠,٧٣٨	١٥٢,٩١٠,١٣٨	
				<b>الاستهلاك المتراكم</b>
(٩,٥٢٣,٥٩٩)	-	(١,٢١٤,٥٣٠)	(٨,٣٠٩,٠٦٩)	مباني وتحسينات على أرض
(٥٥,٢٠٢,٦٦٩)	-	(٧,٢٠٩,٩٢٠)	(٤٧,٩٩٢,٧٤٩)	مصنع والآلات
(٥١٠,٠٧١)	-	(٢٥,٤٨٢)	(٤٨٤,٥٨٩)	أثاث وتجهيزات ومعدات مكتبية
-	١٢٥,٤٩٥	(٥,٧٠٣)	(١١٩,٧٩٢)	سيارات
(٦٥,٢٣٦,٣٣٩)	١٢٥,٤٩٥	(٨,٤٥٥,٦٣٥)	(٥٦,٩٠٦,١٩٩)	
٨٧,٦٣٩,٠٤٢			٩٦,٠٠٣,٩٣٩	
				<b>٢٠١٨</b>
				<b>التكلفة</b>
٢٤,٢٩٠,٦٠٥	-	-	٢٤,٢٩٠,٦٠٥	مباني وتحسينات على أرض
١٢٧,٩٨٤,٦٧٧	(٥,٨٣١)	-	١٢٧,٩٩٠,٥٠٨	مصنع والآلات
٥٠٩,٣٦١	(٤١,٨٤٢)	٩,٤٠٠	٥٤١,٨٠٣	أثاث وتجهيزات ومعدات مكتبية
١٢٥,٤٩٥	-	-	١٢٥,٤٩٥	سيارات
١٥٢,٩١٠,١٣٨	(٤٧,٦٧٣)	٩,٤٠٠	١٥٢,٩٤٨,٤١١	
				<b>الاستهلاك المتراكم</b>
(٨,٣٠٩,٠٦٩)	-	(١,٢١٤,٥٣٠)	(٧,٠٩٤,٥٣٩)	مباني وتحسينات على أرض
(٤٧,٩٩٢,٧٤٩)	٥,٨٣١	(٧,٢٥١,٥٨٧)	(٤٠,٧٤٦,٩٩٣)	مصنع وآلات
(٤٨٤,٥٨٩)	٣٧,٥٢١	(٣٧,٥٣٤)	(٤٨٤,٥٧٦)	أثاث وتجهيزات ومعدات مكتبية
(١١٩,٧٩٢)	-	(١٨,٢٥٣)	(١٠١,٥٣٩)	سيارات
(٥٦,٩٠٦,١٩٩)	٤٣,٣٥٢	(٨,٥٢١,٩٠٤)	(٤٨,٤٢٧,٦٤٧)	
٩٦,٠٠٣,٩٣٩			١٠٤,٥٢٠,٧٦٤	

(أ) تم إنشاء مباني ومصنع وآلات للشركة على قطعة أرض مستأجرة بموجب عقود إيجار تشغيلية قابل للتجديد بإيجار سنوي قدره ٠,٣ مليون ريال سعودي (٢٠١٨: ٠,٣ مليون ريال سعودي) بمدة تتراوح من سنة إلى اثنتي عشرة سنة.

شركة ويلسبون ميدل ايست لتبطين وتغليف الأتاييب  
(شركة ذات مسؤولية محدودة)  
إيضاحات حول القوائم المالية للسنة المنتهية في ٣١ مارس ٢٠١٩  
(جميع المبالغ بالريالات السعودية ما لم يذكر غير ذلك)

١٠ ممتلكات ومصنع ومعدات (تتمة)

(ب) يحتسب الاستهلاك على أساس القسط الثابت على مدى الأعمار الإنتاجية المقدرة للموجودات كالتالي:

عدد السنوات

٢٠ - ١٠	• مباني وتحسينات على أرض
٢٠ - ٢	• مصنع والآلات
٥ - ٢	• أثاث وتجهيزات ومعدات مكتبية
٥ - ٣	• سيارات

(ج) اختبار الهبوط في القيمة للوحدات المولدة للنقد

تعتبر الشركة المصنع والآلات والمباني والتحسينات على الأراضي وحدات تولد نقد منفصلة لأغراض تقييم انخفاض القيمة. استندت القيمة القابلة للاسترداد لوحدة توليد النقد هذه إلى القيمة المستخدمة لوحدة توليد النقد. تتضمن توقعات التدفق النقدي تقديرات محددة لمدة ٥ سنوات ومعدل النمو بعد ذلك.

فيما يلي التقديرات الرئيسية المستخدمة في تقدير المبالغ القابلة للاسترداد.

طريقة التحديد

الافتراض

تم توقع معدل نمو الإيرادات مع الأخذ في الاعتبار حجم المبيعات واستخدام المصنع ومستوى النمو لهذه المدخلات خلال السنوات الخمس المقبلة، وذلك تماشياً مع التضخم المتوقع وتوقعات الطلب والاستخدام المستهدف للمصنع.	معدل نمو الإيرادات
تم استخدام معدل نمو نهائي قدره ٢٪ بناءً على تقديرات الإدارة لمعدل النمو السنوي المركب طويل الأجل لهذه الصناعة، بما يتماشى مع الافتراضات التي قد يقوم بها أحد المشاركين في السوق.	معدل النمو طويل الأجل
تم استخدام معدل خصم قدره ١٠,٢٪ والذي كان يعتمد على متوسط تكلفة رأس المال المعدل حسب المخاطر قبل الضريبة.	معدل الخصم

تجاوزت القيمة المقدرة القابلة للاسترداد للوحدة المولدة للنقد القيمة الدفترية. حددت الإدارة أن أي تغيير محتمل معقول في الافتراضات الرئيسية المذكورة أعلاه لن يؤدي إلى انخفاض القيمة.

١١ المخزون

١ أبريل ٢٠١٧	٣١ مارس ٢٠١٨	٣١ مارس ٢٠١٩	
١,٠٨٠,٧٩٧	٣,٠٩٤,٠٦٠	٧,٨٤١,٤٥١	مستهلكات
٤,١٦٣,٥٦٠	٤,٠٧٠,٥٨٢	٤,١٢٥,٥٩٧	قطع غيار ولوازم غير محتفظ بها للبيع
٥,٢٤٤,٣٥٧	٧,١٦٤,٦٤٢	١١,٩٦٧,٠٤٨	
(١,١١٠,٣٥٢)	(١,٠٤٤,٨٣٦)	(١,١١٨,٦٥٣)	ناقصاً: مخصص مخزون متقدم
٤,١٣٤,٠٠٥	٦,١١٩,٨٠٠	١٠,٨٤٨,٣٩٥	

شركة ويلسون ميدل ايست لتبطين وتغليف الأنابيب  
(شركة ذات مسؤولية محدودة)  
إيضاحات حول القوائم المالية للسنة المنتهية في ٣١ مارس ٢٠١٩  
(جميع المبالغ بالريالات السعودية ما لم يذكر غير ذلك)

فيما يلي حركة مخصص المخزون المتقادم:

٣١ مارس ٢٠١٨	٣١ مارس ٢٠١٩	
١,١١٠,٣٥٢	١,٠٤٤,٨٣٦	١ أبريل
(٦٥,٥١٦)	٧٣,٨١٧	مخصص (عكس)
١,٠٤٤,٨٣٦	١,١١٨,٦٥٣	٣١ مارس

١٢ ذمم مدينة تجارية وذمم مدينة أخرى

١ أبريل ٢٠١٧	٣١ مارس ٢٠١٨	٣١ مارس ٢٠١٩	إيضاح
١,٢٤٦,٢٦٧	٧,١٦٠,٦٨٣	١,٠٩١,١١٣	ذمم مدينة تجارية:
-	-	(٢٤٣,٢٥١)	تجارية
١,٢٤٦,٢٦٧	٧,١٦٠,٦٨٣	٨٤٧,٨٦٢	مخصص الخسارة الائتمانية المتوقعة
٢٤٨,٦٥٠	٦,١٠٤,٠٦٤	١,٥٠٩,٦١٤	موجودات مثبتة من التكاليف للوفاء بالعقد
٢٩٧,٧٦٠	٥٣,٤٧٤	٥٣,٤٧٤	أطراف ذات علاقة
١,٢٧٨,٨٩٧	٨٨٣,٥٨١	٦٢٢,٣٠١	مصاريف مدفوعة مقدماً
١٣٩,٢٠٧	١,٥٨٥,٠٦٩	٩٩٩,٩١٦	دفعات مقدمة إلى موردين
١٣٢,٦٢١	١٣٦,١٤٥	١٥٥,٧٤٤	سلف إلى موظفين
١٩٢,٤١٠	١٧٨,٩٠١	٣٤٦,٩٤٧	أخرى
٣,٥٣٥,٨١٢	١٦,١٠١,٩١٧	٤,٥٣٥,٨٥٨	
(٦٦٥,٣٨٥)	(٢٨٥,١٦٥)	-	
٢,٨٧٠,٤٢٧	١٥,٨١٦,٧٥٢	٤,٥٣٥,٨٥٨	ناقصاً: الجزء الغير متداول من مصاريف مدفوعة مقدماً

(أ) فيما يلي الحركة في مخصص الخسارة الائتمانية المتوقعة:

٢٠١٨	٢٠١٩	
-	-	١ أبريل
-	٢٤٣,٢٥١	مخصص الخسارة الائتمانية المتوقعة
-	٢٤٣,٢٥١	٣١ مارس

(ب) لا تحتوي الفئات الأخرى ضمن الذمم المدينة التجارية والذمم المدينة الأخرى على موجودات منخفضة القيمة. الحد الأقصى للتعرض لمخاطر الائتمان بتاريخ التقرير يُعد غير جوهري وفقاً لنموذج الخسارة الائتمانية المتوقعة استناداً على جدول الدفعات.



شركة ويلسبون ميدل ايست لتبطين وتغليف الأنابيب  
(شركة ذات مسؤولية محدودة)  
إيضاحات حول القوائم المالية للسنة المنتهية في ٣١ مارس ٢٠١٩  
(جميع المبالغ بالريالات السعودية ما لم يذكر غير ذلك)

١٢ ذمم مدينة تجارية وذمم مدينة أخرى (تنمة)

(ج) تطبق الشركة النهج المبسط للمعيار الدولي للتقرير المالي رقم ٩ لقياس الخسائر الائتمانية المتوقعة، الذي يستخدم مخصص الخسائر المتوقعة على مدى العمر لجميع الذمم المدينة التجارية. لقياس الخسائر الائتمانية المتوقعة، تمت مقارنة الذمم المدينة التجارية بناءً على خصائص مخاطر الائتمان المشتركة والأيام متأخرة السداد.

(د) تستند معدلات الخسارة المتوقعة على جدول الدفعات للمبيعات على مدى فترة ٤٨ شهراً قبل ٣١ مارس ٢٠١٩ و ٣١ مارس ٢٠١٨ و ١ أبريل ٢٠١٧ على التوالي، وعلى ما يقابلها من خسائر ائتمان سابقة وقعت في الفترة. يتم تعديل معدلات الخسارة السابقة لتعكس المعلومات الحالية والمستقبلية على العوامل الاقتصادية الكلية التي تؤثر على قدرة العملاء على تسوية الذمم المدينة. حددت الشركة الناتج المحلي الإجمالي ومعدل البطالة للدول التي تبيع منتجاتها وخدماتها فيها لكي تكون العوامل الأكثر ملاءمة، وعليه تقوم بتعديل معدلات الخسارة السابقة بناءً على التغييرات المتوقعة في هذه العوامل.

(هـ) القيم الدفترية للذمم المدينة التجارية وذمم مدينة أخرى للشركة مقومة بالريال السعودي.

(و) نظراً لقصر أجل الذمم المدينة المتداولة، تعد قيمتها الدفترية هي نفس قيمتها العادلة.

(ز) لا تحتفظ الشركة بأي رهن كضمان.

(ح) تتضمن المصاريف المدفوعة مقدماً بمبالغ غير مسترجعة مدفوعة للحصول على شبكة كهرباء ويتم إطفائها على مدى خمس سنوات من تاريخ الحصول على شبكة الكهرباء.

١٣ نقد وما يماثله

	٣١ مارس ٢٠١٩	٣١ مارس ٢٠١٨	١ أبريل ٢٠١٧
نقد في الصندوق	٤٩,٩١٦	٨,٥٦٧	١٢,٩٧٤
نقد لدى البنك	١٩٩,٢٠٨	١,٨٣٤,٢٥٩	٣٦٦,١٣١
	٢٤٩,١٢٤	١,٨٤٢,٨٢٦	٣٧٩,١٠٥

١٤ رأس المال

يتكون رأس مال الشركة كما في ٣١ مارس ٢٠١٩ و ٢٠١٨ من ٣٣,٧٦٥,٦٢٥ حصة بقيمة اسمية ١ ريال سعودي للسهم الواحد مملوكة كما يلي:

نسبة الملكية	بلد التأسيس		شركة ويلسبون موريشوس القابضة المحدودة الشركة العربية لمشاريع الأنابيب محورين للخدمات الصناعية
	٢٠١٩	٢٠١٨	
٥٠,٠١	٥٠,٠١	موريشوس	
٤٥,٠٠	٤٥,٠٠	المملكة العربية السعودية	
٤,٩٩	٤,٩٩	المملكة العربية السعودية	
١٠٠,٠٠	١٠٠,٠٠		

شركة ويلسبون ميدل ايست لتبطين وتغليف الأنابيب  
(شركة ذات مسؤولية محدودة)  
إيضاحات حول القوائم المالية للسنة المنتهية في ٣١ مارس ٢٠١٩  
(جميع المبالغ بالريالات السعودية ما لم يذكر غير ذلك)

١٥ احتياطي نظامي

وفقاً لعقد تأسيس الشركة ونظام الشركات في المملكة العربية السعودية، يجب على الشركة تحويل نسبة ١٠٪ من الربح للسنة إلى احتياطي نظامي حتى يبلغ هذا الاحتياطي ٣٠٪ من رأس مالها.

١٦ قروض طويلة الأجل

١ أبريل ٢٠١٧	٣١ مارس ٢٠١٨	٣١ مارس ٢٠١٩	
١٥,٥٠٠,٠٠٠	١٢,٠٠٠,٠٠٠	٣,٧٧٧,٠٠٠	قيمة أصل الدين
(٩٧٥,٨٨٠)	(٥١٣,٦٢٢)	(٥١٣,٦٢٢)	ناقصاً: تكاليف المعاملات غير المطفاة
١٤,٥٢٤,١٢٠	١١,٤٨٦,٣٧٨	٣,٢٦٣,٣٧٨	
٦,٨٨٣,٦٥٦	-	٣,٢٦٣,٣٧٨	يتم عرض القروض طويلة الأجل كما يلي:
٧,٦٤٠,٤٦٤	١١,٤٨٦,٣٧٨	-	الاستحقاق المتداول ضمن المطلوبات المتداولة
١٤,٥٢٤,١٢٠	١١,٤٨٦,٣٧٨	٣,٢٦٣,٣٧٨	قروض طويلة الأجل

فيما يلي حركة تكاليف المعاملات غير المطفاة:

٢٠١٨	٢٠١٩	
٩٧٥,٨٨٠	٥١٣,٦٢٢	١ أبريل
(٤٦٢,٢٥٨)	-	ناقصاً: الإطفاء
٥١٣,٦٢٢	٥١٣,٦٢٢	٣١ مارس

يمثل هذا القرض الذي حصلت عليه الشركة من صندوق التنمية الصناعية السعودي بمبلغ ٤٠,٠ مليون ريال سعودي لتمويل بناء وإنشاء مرافق مصنع الشركة. إن القرض مقوم بالريال السعودي.

خلال عام ٢٠١٨، أعادت الشركة جدولة القرض وفقاً لاتفاقية إعادة الجدولة، يسدد القرض على قسطين كل ستة أشهر بقيمة غير متساوية بتاريخ استحقاق في ٢٠٢٠. تتطلب تعهدات اتفاقية القرض من الشركة الحفاظ على مستوى معين من الشروط المالية ووضع حدود لتوزيعات الأرباح والمصاريف الرأسمالية السنوية ومصاريف الإيجار وبعض الأمور الأخرى. في ٣١ مارس ٢٠١٩، لم تكن الشركة ممثلة لتعهدات القرض المتعلقة بنفقات الإيجار والتعهدات الأخرى المتعلقة بالحفاظ على مستويات مالية أخرى وفقاً للاتفاقية مع صندوق التنمية الصناعية السعودي. ومع ذلك، فقد حصلت الشركة على تنازل من صندوق التنمية الصناعية السعودي فيما يتعلق بعدم الامتثال هذا قبل نهاية العام. إن القرض مضمون من خلال ضمانات شركات مقدمة من الشركاء.

شركة ويلسبون ميدل ايسست لتبطين وتغليف الأنابيب  
(شركة ذات مسؤولية محدودة)  
إيضاحات حول القوائم المالية للسنة المنتهية في ٣١ مارس ٢٠١٩  
(جميع المبالغ بالريالات السعودية ما لم يذكر غير ذلك)

١٧ التزامات منافع الموظفين

١-١٧ وصف عام للخطة

تطبق الشركة خطة منافع محددة تتوافق مع متطلبات نظام العمل في المملكة العربية السعودية. يتم احتساب المبالغ المسددة عند نهاية الخدمة بموجب الخطة على أساس رواتب وبدلات الموظفين الأخيرة وعدد سنوات خدماتهم المتراكمة كما في تاريخ نهاية خدماتهم، كما هو موضح في نظام العمل في المملكة العربية السعودية. إن خطط منافع نهاية الخدمة للموظفين هي خطط غير ممولة ويتم استيفاء التزامات سداد المنافع عند استحقاقها عند انتهاء الخدمة.

٢٠١٨	٢٠١٩	
١,٢٦٦,٩٣٠	١,٦٤٢,٤٣٠	١ أبريل
٢٧٤,٨٠٠	٣٠٠,٨١٠	تكلفة الخدمة الحالية
٧٨,٥٥٠	٨٠,٣١٠	مصرف فائدة
-	(٧٢,٤٤٠)	مدفوعات
٢٢,١٥٠	٢٦٣,٨١٠	إعادة القياس
١,٦٤٢,٤٣٠	٢,٢١٤,٩٢٠	٣١ مارس

٢-١٧ المبالغ المثبتة في قائمة الدخل الشامل

فيما يلي المبالغ المثبتة في قائمة الدخل الشامل المتعلقة بالتزامات منافع الموظفين:

٢٠١٨	٢٠١٩	
٢٧٤,٨٠٠	٣٠٠,٨١٠	تكلفة الخدمة الحالية
٧٨,٥٥٠	٨٠,٣١٠	مصرف فائدة
٣٥٣,٣٥٠	٣٨١,١٢٠	مجموع المبلغ المثبت في الربح أو الخسارة
		إعادة القياس
٢٤٣,٢٠٠	٢٠٩,٣٩٠	ربح من التغير في الافتراضات المالية
(٢٢١,٠٥٠)	٥٤,٤٢٠	أرباح (خسائر) الخبرة
٢٢,١٥٠	٢٦٣,٨١٠	مجموع المبلغ المثبت في الدخل الشامل الآخر

٣-١٧ الافتراضات الاكتوارية الرئيسية

٢٠١٨	٢٠١٩	
%٥,٠	%٤,٢٥	معدل الخصم
%٣,٠	%٣,٠	معدل نمو الرواتب

شركة ويلسبون ميدل ايسست لتبطين وتغليف الأنابيب  
(شركة ذات مسؤولية محدودة)  
إيضاحات حول القوائم المالية للسنة المنتهية في ٣١ مارس ٢٠١٩  
(جميع المبالغ بالريالات السعودية ما لم يذكر غير ذلك)

#### ١٧ التزامات منافع الموظفين

##### ٤-١٧ تحليل الحساسية للافتراضات الاكتوارية

الأثر على التزامات منافع الموظفين		التغير في الافتراض		
النقص في الافتراض	الزيادة في الافتراض	النقص في الافتراض	الزيادة في الافتراض	
٣٢٩,٧١٠	(٢٧٢,٩٩٠)	%١	%١	معدل الخصم
(٢٧٨,٥٠٠)	٣٣٠,٦٣٠	%١	%١	معدل نمو الرواتب

تستند تحليلات الحساسية إلى التغير في أي افتراض مع بقاء جميع الافتراضات الأخرى ثابتة. وفي الواقع، ليس من المرجح حدوث ذلك، وقد تكون التغيرات في بعض الافتراضات مترابطة. وعند حساب حساسية التزام المنافع المحددة إلى الافتراضات الاكتوارية الجوهرية، فإن نفس الطريقة (القيمة الحالية لالتزام المنافع المحددة التي تحسب بطريقة طريقة الوحدة الإضافية المقدرة في نهاية فترة التقرير) قد تم تطبيقها عند حساب منافع نهاية الخدمة.

#### ١٨ ذمم دائنة تجارية وذمم دائنة أخرى

١ أبريل ٢٠١٧	٣١ مارس ٢٠١٨	٣١ مارس ٢٠١٩	إيضاح
٣,٩٦٢,٦١٠	٦,٤٦٩,٩٢٢	٧,٤١٥,١٧٥	ذمم دائنة تجارية
٣,١٩١,٩٤٤	٢٣,٩٦٢,٠٦١	٢٩,٨٨٠,٥٩٢	٢٠ أطراف ذات علاقة
٧٣٦,٠٦٥	٢,٥٤٩,٠٤٣	١,١١٥,٩١٥	مصاريف مستحقة
٢٨,٤٧٧,٦٥١	٣٢,٣٥٧,٥٢٤	٣٦,٥٠٦,٩٢٣	نفقات تمويل مستحقة
٥٢٣,١٦٤	٦١٨,٥٣٢	٦٤٧,٢٢٤	رواتب ومنافع
٣٠,٧٥٦	٣٩٦,١٦٩	٤٥,٦٨٧	دفعات مقدمة من عملاء
٣٦,٩٢٢,١٩٠	٦٦,٣٥٣,٢٥١	٧٥,٦١١,٥١٦	

#### ١٩ أمور تتعلق بضريبة الدخل والزكاة

##### ١-١٩ مكونات الوعاء الزكوي العائدة إلى الشركاء السعوديين

٢٠١٨	٢٠١٩	
(٩,٦٣٢,١٩٣)	(١٩,٢٢١,٠٢١)	مجموع حقوق الملكية كما في بداية السنة
١,٢٣٢,٦٥٦	١,٢٠٣,٤٧٢	مخصصات كما في بداية السنة
(٨,٦١١,٢٧٩)	(٦,٨٢٤,٠٥٦)	صافي الربح المعدل للسنة
٤٥,٢٥٢,٢١٧	٥١,٦٣١,٣٦٦	قروض
(٤٨,٨٢٦,٤٦٠)	(٤٥,٦٨١,٩٦٩)	ممتلكات ومصنع ومعدات، كما عدلت
١٦,٩٤٤,٨٣٣	(٢,٠٦٢,٣٨٦)	أخرى
(٣,٦٤٠,٢٢٦)	(٢٠,٩٥٤,٥٩٤)	الوعاء الزكوي التقريبي

يتم احتساب الزكاة بواقع ٢,٥٪ من الوعاء الزكوي التقريبي وصافي الربح المعدل العائد إلى الشركاء السعوديين، أيهما أعلى. لم يتم تسجيل مخصص للزكاة وضريبة الدخل للسنتين المنتهيتين في ٣١ مارس ٢٠١٩ و٢٠١٨، بسبب الوعاء الزكوي السالب وصافي الخسارة المعدل لهاتين السنتين.

#### ١٩ أمور تتعلق بضريبة الدخل والزكاة

شركة ويلسون ميدل ايست لتبطين وتغليف الأنابيب  
(شركة ذات مسؤولية محدودة)  
إيضاحات حول القوائم المالية للسنة المنتهية في ٣١ مارس ٢٠١٩  
(جميع المبالغ بالريالات السعودية ما لم يذكر غير ذلك)

٢-١٩ فروقات مؤقتة

٢٠١٨	٢٠١٩	
(١٩,٢٤٧,٨٦٧)	(١٨,١٤٠,٠١٤)	الخسارة قبل الزكاة وضريبة الدخل
١,٦٠٢,٠٠٨	٣,٤٥٨,٠٠٦	- استهلاك
٢٩٨,٨٨٥	١,٠٦٩,٣٩٢	- منافع نهاية الخدمة للموظفين
-	(٣٨,٢٢٨)	- أخرى
(١٧,٣٤٦,٩٧٤)	(١٣,٦٥٠,٨٤٤)	صافي الخسارة المعدلة للسنة

٣-١٩ وضع الشهادات والربوط النهائية

حصلت الشركة على الربوط النهائية من الهيئة للسنوات حتى ٢٠١٠. إن الربوط للسنوات من ٢٠١١ حتى ٢٠١٨ قيد المراجعة حالياً من قبل الهيئة. استلمت الشركة شهادات الزكاة حتى ٢٠١٨.

٤-١٩ موجودات ضريبية مؤجلة

كما في ٣١ مارس ٢٠١٩ و ٢٠١٨، لم تثبت الشركة بموجودات الضريبة المؤجلة الناشئة عن الفروقات المؤقتة والخسائر المرحلة بالنظر إلى عدم اليقين المحيط بتحقيق هذه الموجودات في المستقبل القريب.

٢٠ الأرصدة والمعاملات مع أطراف ذات علاقة

تخضع الشركة لسيطرة شركة ويلسون كورب المحدودة ("الشركة الأم المطلقة")، والتي تملك ٥٠.٠١% من حصص الملكية في الشركة بشكل غير مباشر.

تتألف الأطراف ذات العلاقة من الشركاء والشركة الأم المطلقة والشركات الشقيقة في المجموعة التي يتم التحكم بها بشكل مباشر أو غير مباشر من قبل الشركة الأم المطلقة ("الشركات الزميلة") وأعضاء مجلس الإدارة وكبار موظفي الإدارة العليا. كما تتضمن الأطراف ذات العلاقة منشآت الأعمال التي يمتلك الشركاء بخلاف الشركة الأم المطلقة حصة فيها ("أطراف أخرى ذات علاقة").

(أ) فيما يلي أهم المعاملات التي قامت بها الشركة:

٢٠١٨	٢٠١٩	طبيعة المعاملات والعلاقات
٩٠,٠٠٠	٤٣,٧٧٥	تكاليف محملة من أطراف أخرى ذات علاقة
٩,٩٨٠	٩,٩٨٠	تكاليف محملة من الشركاء
٤,١٤٩,٣٩٩	٤,١٤٩,٣٩٩	نفقات مالية محملة من الشركاء
١١٨,٠٢٩	٤٦٦,٩٥١	مشتريات وخدمات أخرى ذات صلة من الشركة الأم المطلقة
-	٦٠٠,٧٥٩	مبيعات إلى الشركة الأم المطلقة
٦,٦٧٧,١٤٧	٦,٤٩٠,٦٣٣	مشتريات وخدمات أخرى ذات صلة من الشركات الزميلة
-	٢٥٣,٢٤٩	تكاليف محملة على شركات زميلة
٢٥,٧٦٢,٩٢٧	١٤,٣١٧,٢٦٨	مبيعات للشركات الزميلة

شركة ويلسبون ميدل إيست لتبطين وتغليف الأنابيب  
(شركة ذات مسؤولية محدودة)  
إيضاحات حول القوائم المالية للسنة المنتهية في ٣١ مارس ٢٠١٩  
(جميع المبالغ بالريالات السعودية ما لم يذكر غير ذلك)

٢٠ الأرصدة والمعاملات مع الأطراف ذات العلاقة (تتمة)

(ب) تعويضات أعضاء الإدارة العليا:

٢٠١٨	٢٠١٩	
٢٦٧,١٠٧	٨٥,٨٨١	رواتب ومنافع أخرى قصيرة الأجل للموظفين
-	٣,٣٠١	منافع ما بعد الخدمة
٢٦٧,١٠٧	٨٩,١٨٢	

(ج) قروض من شركاء

إن هذه تمثل التمويل الذي تم الحصول عليه من الشركاء والتي تحمل نفقات مالية بأسعار السوق السائدة. إن هذه القروض مستحقة السداد في ٢٠٢٠.

(د) الأرصدة القائمة الناشئة عن مبيعات / مشتريات البضائع والخدمات:

(١) مطلوب من أطراف ذات علاقة

١ أبريل ٢٠١٧	٣١ مارس ٢٠١٨	٣١ مارس ٢٠١٩	
٥٣,٤٧٤	٥٣,٤٧٤	٥٣,٤٧٤	مصنع عزيز للأنابيب الأوروبية
٢٣٧,٧٠٨	-	-	الشركة العربية لمشاريع الأنابيب
٦,٥٧٨	-	-	محورين للخدمات الصناعية
٢٩٧,٧٦٠	٥٣,٤٧٤	٥٣,٤٧٤	

(٢) مطلوب إلى أطراف ذات علاقة

١ أبريل ٢٠١٧	٣١ مارس ٢٠١٨	٣١ مارس ٢٠١٩	
١,٥٤٠,٨٦١	٢٢,٠٨٩,٥٢١	٢٧,٤٩٢,٣٠٥	شركة ويلسبون ميدل إيست لتبطين وتغليف الأنابيب
٤٧٧,٤٠٥	٥٧٣,٦٤٣	١,٠٣٥,٦٣٢	شركة ويلسبون كورب المحدودة
٢٢٩,٧٢٨	٢٧٨,٥٢٨	٢٧٨,٥٢٨	شركة عزيز للمقاولات والاستثمار الصناعي
١٩٣,٩٥٠	٢٣٥,١٥٠	٢٧٨,٩٢٥	شركة فيجن العالمية للاستثمار
٥٠٠,٠٠٠	٥٣١,٨١٧	٥٣١,٨١٧	الشركة العربية لمشاريع الأنابيب
٢٥٠,٠٠٠	٢٥٠,٠٠٠	٢٥٠,٠٠٠	شركة ويلسبون موريشوس القابضة المحدودة
-	٣,٤٠٢	١٣,٣٨٥	محورين للخدمات الصناعية
٣,١٩١,٩٤٤	٢٣,٩٦٢,٠٦١	٢٩,٨٨٠,٥٩٢	

## ١-٢١ عوامل المخاطر المالية

تتعرض أنشطة الشركة إلى مخاطر مالية مختلفة، وتتضمن هذه المخاطر تأثير التغيرات في مخاطر السوق (وتشمل مخاطر العملة ومخاطر أسعار الفائدة على القيمة العادلة والتدفقات النقدية ومخاطر الأسعار) ومخاطر الائتمان ومخاطر السيولة. يركز برنامج الشركة لإدارة المخاطر بشكل عام على عدم إمكانية التنبؤ بأوضاع الأسواق المالية ويسعى إلى الحد من الآثار السلبية المحتملة على الأداء المالي للشركة. تقوم الإدارة بمهام إدارة المخاطر بموجب سياسات معتمدة من قبل مجلس الإدارة.

يستعرض هذا الإيضاح معلومات حول تعرض الشركة لكل من المخاطر المبينة أعلاه وأهداف الشركة وسياساتها وإجراءاتها لقياس وإدارة المخاطر بالإضافة إلى إدارة الشركة لرأس المال. علاوة على ذلك، يتم إدراج الإفصاحات الكمية ضمن هذه القوائم المالية.

تتطلع الإدارة العليا بالمسؤولية الكاملة عن تصميم ومراقبة هيكل إدارة المخاطر لدى الشركة. كما أن الإدارة مسؤولة عن وضع سياسات إدارة المخاطر لدى الشركة والرقابة عليها.

إن سياسات إدارة المخاطر لدى الشركة مصممة لتحديد وتحليل المخاطر التي تواجهها الشركة ووضع حدود وضوابط ملائمة لها ومراقبتها مع الالتزام بتلك الحدود. تتم مراجعة سياسات وأنظمة إدارة المخاطر بشكل منتظم بما يعكس آثار التغيرات في ظروف السوق وأنشطة الشركة. تهدف الشركة، من خلال تدريباتها وإدارة المعايير والإجراءات، إلى تطوير بيئة رقابية منضبطة وبناءة، يستطيع من خلالها كل موظف أن يدرك المهام والمسؤوليات الملقة على عاتقه.

تتولى إدارة الشركة العليا الإشراف على كيفية قيام الإدارة بالالتزام بسياسات وإجراءات إدارة المخاطر بالشركة ومراجعة مدى كفاية إطار إدارة المخاطر فيما يتعلق بالمخاطر التي تواجهها الشركة.

### (أ) مخاطر السوق

#### ١- مخاطر الصرف الأجنبي

إن مخاطر العملة هي مخاطر التغير في قيمة الأدوات المالية بسبب التقلبات في أسعار صرف العملات الأجنبية. تتم معاملات الشركة بشكل رئيسي بالريال السعودي والدولار الأمريكي. وبما أن الريال السعودي مربوط بالدولار الأمريكي، ترى الإدارة في الشركة أن التعرض لمخاطر العملة على الأدوات المالية غير جوهري.

#### ٢- مخاطر القيمة العادلة والتدفقات النقدية لسعر الفائدة

إن مخاطر أسعار الفائدة هي مخاطر التغير في قيمة الأدوات المالية بسبب التقلبات في أسعار الفائدة في السوق. تقرض الشركة بأسعار فائدة على أساس شروط تجارية.

إن القروض المصدرة بأسعار فائدة متغيرة تعرض الشركة لمخاطر أسعار الفائدة للتدفقات النقدية. أما القروض المصدرة بأسعار ثابتة، فتعرض الشركة لمخاطر أسعار الفائدة للقيمة العادلة. خلال عام ٢٠١٩ و٢٠١٨، كانت قروض الشركة مقومة بالريال السعودي.

لا تخضع الذمم المدينة وقروض الفائدة الثابتة (القروض طويلة الأجل من الشركاء) المدرجة بالتكلفة المطفأة لمخاطر أسعار الفائدة على النحو المحدد في المعيار الدولي للتقرير المالي رقم ٧، حيث لن تتقلب القيمة الدفترية والتدفقات النقدية المستقبلية بسبب التغير في أسعار الفائدة في السوق. وبالتالي، لا تتعرض الشركة لمخاطر أسعار الفائدة بالقيمة العادلة.

شركة ويلسبون ميدل ايسست لتبطين وتغليف الأنابيب  
(شركة ذات مسؤولية محدودة)  
إيضاحات حول القوائم المالية للسنة المنتهية في ٣١ مارس ٢٠١٩  
(جميع المبالغ بالريالات السعودية ما لم يذكر غير ذلك)

٢١ إدارة المخاطر المالية (تتمة)

١-٢١ عوامل المخاطر المالية (تتمة)

القروض طويلة الأجل من البنوك التجارية تحمل معدلات فائدة متغيرة. في ٣١ مارس ٢٠١٩، إذا تم تغيير سعر الفائدة بنسبة ١٪، فستكون هناك زيادة أو نقص بحد أقصى في مصاريف الفوائد بمبلغ ٠,٠٣ مليون ريال سعودي (٢٠١٨): ٠,١١ مليون ريال سعودي).

٣- مخاطر السعر

هي مخاطر تعرض قيمة الأداة المالية للتقلبات نتيجة التغيرات في أسعار السوق، سواء كانت تلك التغيرات ناتجة عن عوامل محددة للأداة أو مصدرها أو عوامل تؤثر على جميع الأدوات المتاجر بها في السوق. إن الموجودات والمطلوبات المالية للشركة ليست معرضة لمخاطر السعر.

(ب) مخاطر الائتمان

مخاطر الائتمان هي المخاطر المتعلقة بتكبد خسارة مالية نتيجة إخفاق العميل أو الطرف المقابل لأداة مالية في الوفاء بالتزاماته التعاقدية. تتعرض الشركة لمخاطر الائتمان فيما يتعلق بما يلي:

- دفع الذمم المدينة التجارية.
- التدفقات النقدية التعاقدية المتعلقة بموجودات مالية أخرى مدرجة بالتكلفة المطفأة.

ذمم مدينة تجارية:

تنشأ تركيزات مخاطر الائتمان عند اشتراك عدد من الأطراف المقابلة في أنشطة تجارية مماثلة، أو أنشطة في نفس الموقع الجغرافي، أو لمن يكون لديهم نفس السمات الاقتصادية مما يؤدي إلى تأثر مقدرة هذه الأطراف المقابلة على الوفاء بالتزاماتهم التعاقدية بشكل متشابه بفعل التغيرات الاقتصادية أو السياسية أو الظروف الأخرى. تشير تركيزات مخاطر الائتمان إلى الحساسية النسبية لأداء الشركة تجاه التطورات التي تؤثر على قطاع أعمال أو موقع جغرافي معين. كما في ٣١ مارس ٢٠١٩ كان ما نسبته ٩٩% من الذمم المدينة التجارية مستحقة من عميل واحد (٢٠١٨): ٩٩% من الذمم المدينة التجارية مستحقة من عميل واحد). تعتقد الإدارة أن هذا التركيز في مخاطر الائتمان مخفف، حيث أن هذه المستحقات هي من عميل شبه حكومي لديه سجل من التسديدات المنتظمة.

تطبق الشركة النهج المبسط لتكوين مخصص الخسائر الائتمانية المتوقعة المنصوص عليها في المعيار الدولي للتقرير المالي رقم ٩ والتي تسمح باستخدام مخصص الخسارة المتوقعة على مدار عمر جميع الذمم التجارية المدينة. وضعت الشركة سياسات وإجراءات ائتمانية تعتبر ملائمة وتتناسب مع طبيعة وحجم الذمم المدينة.

تقوم الشركة بتحديد مخصص للخسارة الائتمانية المتوقعة يمثل تقديراتها للخسائر المحتملة فيما يتعلق بالذمم المدينة التجارية والذمم المدينة الأخرى. تتمثل المكونات الرئيسية لهذه الخسارة في عنصر خسارة محدد يتعلق بالتعرضات الفردية ومكون الخسارة الجماعية المحدد لموجودات مماثلة فيما يتعلق بأي خسائر محتملة قد تكون قد تكبدت ولم يتم تحديدها بعد. يتم تحديد مخصص الخسارة الجماعية بناءً على البيانات التاريخية لإحصاءات الدفع الخاصة بالموجودات المالية المشابهة.

إن تعرض الشركة لمخاطر الائتمان يتأثر بصورة رئيسية بالسمات الفردية لكل عميل. إن التركيبة الديمغرافية لقاعدة عملاء الشركة، بما في ذلك مخاطر التعثر للقطاع الذي يعمل فيه العملاء، له تأثير أقل على مخاطر الائتمان.

تعتبر مخاطر الائتمان من الأطراف ذات العلاقة مخففة، حيث تقوم الإدارة بمراقبة وتسوية المبالغ المطلوبة من الأطراف ذات علاقة على أساس منتظم ولا يعتبر استردادها مشكوكاً فيه. لا تتوقع الإدارة أي خسائر من عدم انتظام الأطراف ذات العلاقة في السداد.



شركة ويلسبون ميدل ايست لتبطين وتغليف الأنابيب  
(شركة ذات مسؤولية محدودة)  
إيضاحات حول القوائم المالية للسنة المنتهية في ٣١ مارس ٢٠١٩  
(جميع المبالغ بالريالات السعودية ما لم يذكر غير ذلك)

٢١ إدارة المخاطر المالية (تتمة)

٢١-١ عوامل المخاطر المالية (تتمة)

موجودات مالية أخرى مدرجة بالتكلفة المطفأة:

تشمل الموجودات المالية الأخرى بالتكلفة المطفأة الذمم المدينة الأخرى. تعتبر الأدوات ذات مخاطر ائتمانية منخفضة عندما تتعرض لمخاطر منخفضة من التعثر في السداد ويكون لدى الجهة المصدرة قدرة قوية على الوفاء بالتزاماتها المتعلقة بالتدفقات النقدية التعاقدية على المدى القريب. وتراعي الإدارة "مخاطر الائتمان المنخفضة" بالنسبة للذمم المدينة الأخرى. وبناء على ذلك، لم يتم تكوين مخصص للخسائر الائتمانية المتوقعة مقابل الذمم المدينة الأخرى.

نقد لدى البنوك:

بخصوص البنوك، يُقبل عموماً الأطراف المصنفة بتصنيف لا يقل عن "بي-١". يطابق التصنيف المبين للتصنيفات العالمية للبنوك التي تعدها موديز لخدمات المستثمرين. لا تتوقع الإدارة أي خسائر من عدم انتظام هذه الأطراف المقابلة في السداد.

(ب) مخاطر السيولة

تمثل مخاطر السيولة في عدم مقدرة الشركة على تلبية التزاماتها المالية عند استحقاقها. تتبع الشركة في إدارة السيولة نهجا لضمان توفر سيولة كافية لديها، بقدر الإمكان، للوفاء بمطلوباتها حال استحقاقها في ظل الظروف الطبيعية والصعبة دون تكبد خسائر غير مقبولة أو المخاطر في إلحاق الضرر بسمعة الشركة.

وعادة ما تعمل الشركة على ضمان امتلاكها نقدية كافية عند الطلب للوفاء بالمصاريف التشغيلية المتوقعة بما في ذلك الوفاء بالتزامات المالية. ويستثنى من ذلك التأثير المحتمل للظروف القصوى التي لا يمكن توقعها بشكل معقول مثل الكوارث الطبيعية. بالإضافة إلى ذلك، لدى الشركة تسهيلات ائتمانية. انظر أيضاً إيضاح رقم (١).

تقوم الإدارة بتوقع التدفقات النقدية ومراقبة التوقعات المتعاقبة لمتطلبات السيولة لدى الشركة للتأكد من توفر السيولة الكافية لتلبية الاحتياجات التشغيلية مع الاحتفاظ بالقدر الكافي من التسهيلات الائتمانية الملزم بها وغير المسحوبة في جميع الأوقات بحيث لا تخالف الشركة سقف قروض أو التعهدات (كلما اقتضى الأمر) على أي من تسهيلات القروض. وتضع عملية التوقع في الاعتبار خطط الشركة لتمويل الديون والالتزام بالتعهدات وأهداف المعدلات الداخلية.

يحلل الجدول الموضح أدناه المطلوبات المالية الشركة إلى مجموعات استحقاقية ذات صلة على أساس الفترة المتبقية من تاريخ التقرير حتى تاريخ الاستحقاق التعاقدية. إن المبالغ المبينة في الجدول تمثل التدفقات النقدية التعاقدية غير المخصومة. تساوي الأرصدة المستحقة خلال اثني عشر شهراً قيمها الدفترية حيث إن أثر الخصم لا يعتبر كبيراً.

	أقل من سنة واحدة	من سنة إلى سنتين	المجموع
٢٠١٩			
قروض طويلة الأجل	٣,٧٧٧,٠٠٠	-	٣,٧٧٧,٠٠٠
قروض طويلة الأجل من الشركاء	-	٧٩,٠٣٦,١٦٢	٧٩,٠٣٦,١٦٢
الفائدة المستقبلية على القروض طويلة الأجل من الشركاء	٤,١٦٠,٧٦٧	٣,١١٨,٦٨٠	٧,٢٧٩,٤٤٧
ذمم دائنة تجارية وذمم دائنة أخرى	٧٥,٥٦٥,٨٢٩	-	٧٥,٥٦٥,٨٢٩
	٨٣,٥٠٣,٥٩٦	٨٢,١٥٤,٨٤٢	١٦٥,٦٥٨,٤٣٨

شركة ويلسبون ميدل ايسست لتبطين وتغليف الأنابيب  
(شركة ذات مسؤولية محدودة)  
إيضاحات حول القوائم المالية للسنة المنتهية في ٣١ مارس ٢٠١٩  
(جميع المبالغ بالريالات السعودية ما لم يذكر غير ذلك)

٢١ إدارة المخاطر المالية (تتمة)

١-٢١ عوامل المخاطر المالية (تتمة)

٢٠١٨	من سنة إلى سنتين	أقل من سنة واحدة	المجموع
١٢,٠٠٠,٠٠٠	-	١٢,٠٠٠,٠٠٠	قروض طويلة الأجل
٧٩,٠٣٦,١٦٢	٧٩,٠٣٦,١٦٢	-	قروض طويلة الأجل من الشركاء
١١,٤٢٨,٨٤٦	٧,٢٧٩,٤٤٧	٤,١٤٩,٣٩٩	الفائدة المستقبلية على القروض طويلة الأجل من الشركاء
٦٥,٩٥٧,٠٨٢	-	٦٥,٩٥٧,٠٨٢	ذمم دائنة تجارية وذمم دائنة أخرى
١٦٨,٤٢٢,٠٩٠	٨٦,٣١٥,٦٠٩	٨٢,١٠٦,٤٨١	

٢-٢١ إدارة مخاطر رأس المال

تتمثل أهداف الشركة عند إدارة رأس المال في الحفاظ على قدرة الشركة على الاستمرار كمنشأة عاملة لتحقيق العوائد للشركاء والمزايا لأصحاب المنفعة الآخرين، وكذلك الاحتفاظ بهيكل رأس المال الأمثل الذي يعمل على خفض تكلفة رأس المال.

٣-٢١ صافي تسوية الدين

صافي الدين للشركة كما يلي:

٢٠١٨	٢٠١٩	نقد وما يماثله
١,٨٤٢,٨٢٦	٢٤٩,١٢٤	قروض طويلة الأجل من الشركاء
(٧٩,٠٣٦,١٦٢)	(٧٩,٠٣٦,١٦٢)	قروض طويلة الأجل - مستحقة الدفع خلال سنة واحدة
(١١,٤٨٦,٣٧٨)	-	قروض طويلة الأجل - مستحقة الدفع بعد سنة واحدة
(٨٨,٦٧٩,٧١٤)	(٨٢,٠٥٠,٤١٦)	صافي الدين

فيما يلي صافي تسوية الدين للشركة

نقد وما يماثله	قروض طويلة الأجل من الشركاء	قروض طويلة الأجل - مستحقة السداد خلال سنة واحدة	قروض طويلة الأجل - مستحقة السداد بعد سنة واحدة	المجموع
١ أبريل ٢٠١٧	٣٧٩,١٠٥	(٦,٨٨٣,٦٥٦)	(٧,٦٤٠,٤٦٤)	(٩٣,١٨١,١٧٧)
التدفقات النقدية	١,٤٦٣,٧٢١	٣,٥٠٠,٠٠٠	-	٤,٩٦٣,٧٢١
تحويل	-	٣,٣٣٨,٦٥٦	(٣,٣٣٨,٦٥٦)	-
أخرى	-	-	(٤٦٢,٢٥٨)	(٤٦٢,٢٥٨)
٣١ مارس ٢٠١٨	١,٨٤٢,٨٢٦	(٧٩,٠٣٦,١٦٢)	(١١,٤٨٦,٣٧٨)	(٨٨,٦٧٩,٧١٤)
التدفقات النقدية	(١,٥٩٣,٧٠٢)	٨,٢٢٣,٠٠٠	-	٦,٦٢٩,٢٩٨
تحويل	-	(١١,٤٨٦,٣٧٨)	١١,٤٨٦,٣٧٨	-
٣١ مارس ٢٠١٩	٢٤٩,١٢٤	(٧٩,٠٣٦,١٦٢)	(٣,٢٦٣,٣٧٨)	(٨٢,٠٥٠,٤١٦)

شركة ويلسبون ميدل ايسست لتبطين وتغليف الأنابيب  
(شركة ذات مسؤولية محدودة)  
إيضاحات حول القوائم المالية للسنة المنتهية في ٣١ مارس ٢٠١٩  
(جميع المبالغ بالريالات السعودية ما لم يذكر غير ذلك)

٢٢ فئات الأدوات المالية

تم تطبيق السياسات المحاسبية للأدوات المالية على البنود التالية:

موجودات مالية مدرجة بالتكلفة المطفأة		٣١ مارس	
٢٠١٨	٢٠١٩		
٧,٣٥٠,٣٠٢	١,٣٦٢,٠٢٧	الموجودات بحسب قائمة المركز المالي	
١,٨٤٢,٨٢٦	٢٤٩,١٢٤	ذمم مدينة تجارية وذمم مدينة أخرى	
٩,١٩٣,١٢٨	١,٦١١,١٥١	نقد وما يمثله	
		المجموع	
مطلوبات مالية محملة بالتكلفة المطفأة		٣١ مارس	
٢٠١٨	٢٠١٩		
١١,٤٨٦,٣٧٨	-	المطلوبات بحسب قائمة المركز المالي	
٧٩,٠٣٦,١٦٢	٧٩,٠٣٦,١٦٢	قروض طويلة الأجل	
-	٣,٢٦٣,٣٧٨	قروض طويلة الأجل من الشركاء	
٦٥,٩٥٧,٠٨٢	٧٥,٥٦٥,٨٢٩	الجزء المتداول من قروض طويلة الأجل	
١٥٦,٤٧٩,٦٢٢	١٥٧,٨٦٥,٣٦٩	ذمم دائنة تجارية وذمم دائنة أخرى	
		المجموع	

لغرض الإفصاح عن الأدوات المالية، فقد استُبعدت موجودات غير مالية ومطلوبات غير مالية بقيمة ١,٣ مليون ريال سعودي و ٠,٠٤ مليون ريال سعودي، على التوالي (٢٠١٨: ٨,٤ مليون ريال سعودي و ٠,٤ مليون ريال سعودي على التوالي) من الذمم المدينة التجارية والذمم المدينة الأخرى والذمم الدائنة التجارية والذمم الدائنة الأخرى، على التوالي.

٢٣ عقود إيجار تشغيلية

لدى الشركة عقود إيجارات تشغيلية للأراضي والمباني المكتبية وسكن الموظفين والتي تتراوح مدتها عموماً بين سنة إلى اثنتي عشرة سنة. بلغت قيمة مصروف الإيجار بموجب هذه العقود ٠,٩ مليون ريال سعودي (٢٠١٨: ٠,٩ مليون ريال سعودي). انظر أيضاً إيضاح رقم ١٠.

فيما يلي ارتباطات الحد الأدنى لمدفوعات الإيجار بموجب عقود الإيجار التشغيلية غير القابلة للإلغاء كما في ٣١ مارس:

٢٠١٨	٢٠١٩		
١٦٣,٠٩٩	١٦٢,٨٨٥	السنوات المنتهية في ٣١ مارس:	
١,٥٠٠,٠٠٠	١,٥٠٠,٠٠٠	خلال سنة واحدة	
٢,١٠٠,٠٠٠	١,٨٠٠,٠٠٠	خلال سنتين إلى خمس سنوات	
٣,٧٦٣,٠٩٩	٣,٤٦٢,٨٨٥	بعد خمس سنوات	

شركة ويلسبون ميدل ايسست لتبطين وتغليف الأنابيب  
(شركة ذات مسؤولية محدودة)  
إيضاحات حول القوائم المالية للسنة المنتهية في ٣١ مارس ٢٠١٩  
(جميع المبالغ بالريالات السعودية ما لم يذكر غير ذلك)

#### ٢٤ القيمة العادلة للموجودات والمطلوبات المالية

القيمة العادلة هي المبلغ الذي يمكن قبضه من بيع أصل أو دفعه لتحويل التزام في معاملة منتظمة بين الأطراف المشاركة في السوق في تاريخ القياس في السوق الرئيسية أو، في حالة عدم وجودها، في أفضل سوق يكون متاحاً للشركة في ذلك التاريخ. تعكس القيمة العادلة للالتزام مخاطر عدم الوفاء به.

لدى الشركة إطار ثابت للرقابة فيما يتعلق بقياس القيم العادلة. وتضطلع الإدارة بالمسؤولية الكاملة عن مراقبة كافة قياسات القيم العادلة الجوهرية. تقوم الإدارة بفحص المدخلات غير الجديرة بالملاحظة وتعديلات التقييم بشكل منتظم.

كما في ٣١ مارس ٢٠١٩ و٢٠١٨، يتم تقدير القيمة العادلة للأدوات المالية للشركة لتقدير قيمها الدفترية لأن الأدوات المالية التي لا تحمل فائدة قصيرة الأجل بطبيعتها ومن المتوقع أن تتحقق بقيمها الدفترية الحالية خلال اثني عشر شهراً من تاريخ قائمة المركز المالي، في حين أن الأدوات المالية التي تحمل فائدة هي بأسعار فائدة متغيرة، معدلة تمشياً مع أسعار السوق السائدة.

شركة ويلسون ميدل ايسٲ لتبطين وتغليف الأنايبب  
(شركة ذات مسؤولة محدودة)

القوائم المالية  
للسنة المنتهية في ٣١ مارس ٢٠٢٠  
وتقرير المراجع المستقل

شركة ولبسون ميدل ايست لتبطين وتغليف الأتاييب  
(شركة ذات مسؤولية محدودة)  
القوائم المالية  
للسنة المنتهية في ٣١ مارس ٢٠٢٠

صفحة	
٢ - ٣	تقرير المراجع المستقل
٤	قائمة الربح أو الخسارة والدخل الشامل الأخر
٥	قائمة المركز المالي
٦	قائمة التغيرات في حقوق الملكية
٧	قائمة التدفقات النقدية
٨ - ٣٤	إيضاحات حول القوائم المالية

## تقرير المراجع المستقل

إلى السادة/ شركاء شركة ويلسون ميدل ايست لتبطين وتغليف الأنابيب المحترمين

### تقرير حول مراجعة القوائم المالية

#### رأينا

في رأينا، أن القوائم المالية تظهر بصورة عادلة، من جميع النواحي الجوهرية، المركز المالي لشركة ويلسون ميدل ايست لتبطين وتغليف الأنابيب ("الشركة") كما في ٣١ مارس ٢٠٢٠ وأداءها المالي وتدفقاتها النقدية للسنة المنتهية في ذلك التاريخ وفقاً للمعايير الدولية للتقرير المالي المعتمدة في المملكة العربية السعودية والمعايير والإصدارات الأخرى الصادرة عن الهيئة السعودية للمحاسبين القانونيين.

#### ما قمنا بمراجعته

تتألف القوائم المالية للشركة مما يلي:

- قائمة الربح أو الخسارة والدخل الشامل الآخر للسنة المنتهية في ٣١ مارس ٢٠٢٠.
- قائمة المركز المالي كما في ٣١ مارس ٢٠٢٠.
- قائمة التغيرات في حقوق الملكية للسنة المنتهية في ذلك التاريخ.
- قائمة التدفقات النقدية للسنة المنتهية في ذلك التاريخ.
- إيضاحات حول القوائم المالية، التي تتضمن ملخص السياسات المحاسبية الهامة.

#### أساس الرأي

لقد قمنا بمراجعتنا وفقاً لمعايير المراجعة الدولية المعتمدة في المملكة العربية السعودية. إن مسؤوليتنا بموجب هذه المعايير تم توضيحها في تقريرنا بالتفصيل ضمن قسم مسؤوليات المراجع حول مراجعة القوائم المالية.

نعتمد أن أدلة المراجعة التي تم الحصول عليها كافية ومناسبة كأساس لإبداء رأينا.

#### الاستقلال

إننا مستقلون عن الشركة وفقاً لقواعد سلوك وأداب المهنة المعتمدة في المملكة العربية السعودية المتعلقة بمراجعتنا للقوائم المالية، كما التزمنا بمسؤولياتنا الأخلاقية الأخرى وفقاً لهذه القواعد.

#### لفت انتباه

نود لفت الانتباه إلى الإيضاحين رقم ١ و رقم ٢-١-٢ حول القوائم المالية المرفقة. في وقت لاحق لعام ٣١ مارس ٢٠٢٠، وقع شركاء الشركة اتفاقية لدمج الشركة مع منشأة سعودية أخرى مملوكة لشركاء الشركة بنفس نسبة ملكيتهم. وعليه، تم إعداد القوائم المالية المرفقة وفقاً لمبدأ عدم الاستمرارية. إن رأينا غير معدّل فيما يتعلق بهذا الأمر.

#### مسؤوليات الإدارة والمكلفين بالحوكمة عن القوائم المالية

إن الإدارة مسؤولة عن الإعداد والعرض العادل للقوائم المالية وفقاً للمعايير الدولية للتقرير المالي المعتمدة في المملكة العربية السعودية والمعايير والإصدارات الأخرى الصادرة عن الهيئة السعودية للمحاسبين القانونيين ومتطلبات نظام الشركات وعقد تأسيس الشركة، وعن نظام الرقابة الداخلي الذي تراه الإدارة ضرورياً لتتمكن من إعداد قوائم مالية خالية من التحريفات الجوهرية، سواء كانت ناتجة عن غش أو خطأ.

عند إعداد القوائم المالية، فإن الإدارة مسؤولة عن تقييم قدرة الشركة على الاستمرار في أعمالها والإفصاح - عند الضرورة - عن الأمور المتعلقة بالاستمرارية، واستخدام مبدأ الاستمرارية المحاسبي ما لم تنو الإدارة تصفية الشركة أو وقف عملياتها أو عدم وجود بديل حقيقي بخلاف ذلك.

إن المكلفين بالحوكمة، على سبيل المثال أعضاء مجلس الإدارة، مسؤولون عن الإشراف على عملية إعداد التقارير المالية للشركة.

## تقرير المراجع المستقل (تتمة)

إلى السادة/ شركاء شركة ويلسون ميدل إيست لتبطين وتغليف الأنابيب المحترمين

### مسؤوليات المراجع حول مراجعة القوائم المالية

تتمثل أهدافنا في الحصول على تأكيد معقول حول ما إذا كانت القوائم المالية ككل خالية من التحريفات الجوهرية، سواء كانت ناتجة عن غش أو خطأ، وإصدار تقرير المراجع الذي يتضمن رأينا. يُعد التأكيد المعقول مستوى عالٍ من التأكيد، ولكنه لا يضمن أن عملية المراجعة التي تم القيام بها وفقاً لمعايير المراجعة الدولية المعتمدة في المملكة العربية السعودية، ستكشف دائماً عن تحريف جوهري عند وجوده. يمكن أن تنتج التحريفات من غش أو خطأ، وتُعد جوهرية، بمفردها أو في مجموعها، إذا كان من المتوقع إلى حد معقول أن تؤثر على القرارات الاقتصادية التي يتخذها المستخدمون بناءً على هذه القوائم المالية.

وفي إطار عملية المراجعة التي تم القيام بها وفقاً لمعايير المراجعة الدولية المعتمدة في المملكة العربية السعودية، نمارس الحكم المهني ونحافظ على الشك المهني خلال عملية المراجعة. كما نقوم أيضاً بما يلي:

- تحديد وتقييم مخاطر وجود تحريفات جوهرية في القوائم المالية، سواء كانت ناتجة عن غش أو خطأ، وتصميم وتنفيذ إجراءات مراجعة لمواجهة هذه المخاطر، والحصول على أدلة مراجعة كافية ومناسبة كأساس لإبداء رأينا. إن مخاطر عدم اكتشاف أي تحريفات جوهرية ناتجة عن الغش بعد أكبر من المخاطر الناتجة عن الخطأ حيث قد ينطوي الغش على تواطؤ أو تزوير أو حذف متعمد أو إفادات مضللة أو تجاوز نظام الرقابة الداخلي.
  - الحصول على فهم لأنظمة الرقابة الداخلية المتعلقة بعملية المراجعة لغرض تصميم إجراءات مراجعة ملائمة للظروف، وليس لغرض إبداء رأي حول فعالية أنظمة الرقابة الداخلية للشركة.
  - تقييم مدى ملاءمة السياسات المحاسبية المستخدمة ومدى معقولية التقديرات المحاسبية والإفصاحات ذات العلاقة التي قامت بها الإدارة.
  - استنتاج مدى ملاءمة استخدام الإدارة لمبدأ الاستمرارية المحاسبي، وبناءً على أدلة المراجعة التي تم الحصول عليها، تحديد ما إذا كان هناك عدم تأكيد جوهري يتعلق بأحداث أو ظروف يمكن أن تشير إلى وجود شك كبير حول قدرة الشركة على الاستمرار في أعمالها. وإذا توصلنا إلى وجود عدم تأكيد جوهري، يجب علينا لفت الانتباه في تقريرنا إلى الإفصاحات ذات العلاقة في القوائم المالية، أو تعديل رأينا إذا كانت هذه الإفصاحات غير كافية. تستند استنتاجاتنا إلى أدلة المراجعة التي تم الحصول عليها حتى تاريخ تقريرنا.
  - تقييم العرض العام وهيكل ومحتوى القوائم المالية، بما في ذلك الإفصاحات، وتحديد ما إذا كانت القوائم المالية تمثل المعاملات والأحداث ذات العلاقة بطريقة تحقق العرض العادل.
- نقوم بإبلاغ المكلفين بالحوكمة - من بين أمور أخرى - بالنطاق والتوقيت المخطط لعملية المراجعة ونتائج المراجعة الجوهرية، بما في ذلك أي أوجه قصور هامة في نظام الرقابة الداخلي التي نكتشفها خلال مراجعتنا.

برايس واتر هاوس كوبرز





علي حسن البصري  
ترخيص رقم ٤٠٩

٢٥ شوال ١٤٤١ هـ  
(١٧ يونيو ٢٠٢٠)



شركة ويلسبون ميدل ايست لتبطين وتغليف الأنابيب  
(شركة ذات مسؤولية محدودة)  
قائمة الربح أو الخسارة والدخل الشامل الآخر  
(جميع المبالغ بالريالات السعودية ما لم يذكر غير ذلك)

للسنة المنتهية في ٣١ مارس		إيضاح
٢٠١٩	٢٠٢٠	
٤٧,٠٣١,٤٠٨	١٢٢,١١٧,٦٥١	٤ إيرادات
(٥٦,١٩٨,١٥١)	(٩٩,٤٠٣,٤٤٠)	٥ تكلفة الإيرادات
(٩,١٦٦,٧٤٣)	٢٢,٧١٤,٢١١	إجمالي الربح (الخسارة)
(٤,٥٠٦,٤٨٤)	(٤,١٦٠,٦٠٨)	٦ مصاريف عمومية وإدارية
(٢٤٣,٢٥١)	-	١٠ مخصص الخسارة الائتمانية المتوقعة
٥٥٠,٢٤٦	١١٥,٩٣٧	٧ إيرادات تشغيلية أخرى - بالصافي
(١٣,٣٦٦,٢٣٢)	١٨,٦٦٩,٥٤٠	ربح (خسارة) التشغيل
(٤,٧٧٣,٧٨٢)	(٤,٧٠٤,٨٧٢)	٨ تكاليف مالية
(١٨,١٤٠,٠١٤)	١٣,٩٦٤,٦٦٨	الربح (الخسارة) قبل الزكاة وضريبة الدخل
-	(١٧٩,٥٤٦)	٢٠ مصروف الزكاة
-	(١,٣٨٧,٨٩٠)	٢٠ مصروف ضريبة الدخل
(١٨,١٤٠,٠١٤)	١٢,٣٩٧,٢٣٢	ربح (خسارة) السنة
	(١٧٩,٥٤٦)	الخسارة الشاملة الأخرى
(٢٦٣,٨١٠)	(٣١٥,٧٩٠)	بند لن يعاد تصنيفه إلى الربح أو الخسارة
		إعادة قياس التزامات منافع الموظفين
(١٨,٤٠٣,٨٢٤)	١٢,٠٨١,٤٤٢	مجموع الربح (الخسارة) الشاملة للسنة

تعتبر الإيضاحات المرفقة جزءاً لا يتجزأ من هذه القوائم المالية.

شركة ويلسبون ميدل ايست لتبطين وتغليف الأنابيب  
(شركة ذات مسؤولية محدودة)  
قائمة المركز المالي  
(جميع المبالغ بالريالات السعودية ما لم يذكر غير ذلك)

كما في ٣١ مارس		إيضاح	
٢٠١٩	٢٠٢٠		
<b>الموجودات</b>			
<b>موجودات غير متداولة</b>			
٨٧,٦٣٩,٠٤٢	-	١٢	ممتلكات ومصنع ومعدات
<b>موجودات متداولة</b>			
٢٤٩,١٢٤	١,٦٦٠,٦٤٠	٩	نقد وما يماثله
٤,٥٣٥,٨٥٨	٢٣,٧٧٦,٦٧٠	١٠	ذمم مدينة تجارية وذمم مدينة أخرى
١٠,٨٤٨,٣٩٥	١٧,٠٣٣,٦٩٦	١١	مخزون
-	٧٩,٧٣٥,١٦٣	١٢	ممتلكات ومصنع ومعدات
-	٢,٥٤٥,٦٩٦	١٣	موجودات حق الاستخدام
١٥,٦٣٣,٣٧٧	١٢٤,٧٥١,٨٦٥	١	<b>مجموع الموجودات المتداولة</b>
١٠٣,٢٧٢,٤١٩	١٢٤,٧٥١,٨٦٥	١	<b>مجموع الموجودات</b>
<b>حقوق الملكية والمطلوبات</b>			
<b>حقوق الملكية</b>			
٣٣,٧٦٥,٦٢٥	٣٣,٧٦٥,٦٢٥	١٤	رأس المال
(٩٠,٦١٩,١٨٢)	(٧٨,٥٣٧,٧٤٠)		خسائر متراكمة
(٥٦,٨٥٣,٥٥٧)	(٤٤,٧٧٢,١١٥)	١	<b>مجموع حقوق الملكية</b>
<b>المطلوبات</b>			
<b>مطلوبات غير متداولة</b>			
٧٩,٠٣٦,١٦٢	-	٢١	قروض طويلة الأجل من الشركاء
٢,٢١٤,٩٢٠	-	١٩	التزامات منافع الموظفين
٨١,٢٥١,٠٨٢	-		<b>مجموع المطلوبات غير المتداولة</b>
<b>مطلوبات متداولة</b>			
٣,٢٦٣,٣٧٨	-	١٦	اقتراضات طويلة الأجل
-	٤٩,٠٣٦,١٦٣	٢١	قروض طويلة الأجل من الشركاء
٧٥,٦١١,٥١٦	١١٣,٥١٧,٣٩٣	١٧	ذمم دائنة تجارية وذمم دائنة أخرى
-	٢,٨٠٤,٢٥٠	١٩	التزامات منافع الموظفين
-	١,٥٦٧,٤٣٦	٢٠	زكاة وضريبة دخل مستحقة الدفع
-	٢,٥٩٨,٧٣٨	١٨	مطلوبات إيجارية
٧٨,٨٧٤,٨٩٤	١٦٩,٥٢٣,٩٨٠	١	<b>مجموع المطلوبات المتداولة</b>
١٦٠,١٢٥,٩٧٦	١٦٩,٥٢٣,٩٨٠	١	<b>مجموع المطلوبات</b>
١٠٣,٢٧٢,٤١٩	١٢٤,٧٥١,٨٦٥		<b>مجموع حقوق الملكية والمطلوبات</b>

تم اعتماد هذه القوائم المالية والتي تتضمن الإيضاحات المرفقة والموافقة على إصدارها من قبل مجلس إدارة الشركة بتاريخ ١٧ يونيو ٢٠٢٠ وتم التوقيع عليها بالنيابة عنه من قبل:

شركة ويطسون ميل است للتبطين وتغليف الانابيب  
(شركة ذات مسوولية محدودة)  
قائمة التغيرات في حقوق الملكية  
(جميع المبالغ بالريالات السعودية ما لم يذكر غير ذلك)

المجموع	شركة عزيز للمقاولات العالمية للاستثمار	شركة العربية للمشاريع الانابيب	محورين للخدمات الصناعية	شركة ويطسون موريشوس القابضة المحدودة	إيضاح
٣٣,٧٦٥,٦٢٥	-	١٥,١٩٤,٥٣١	١,٦٨٤,٩٠٥	١٦,٨٨٦,١٨٩	١٤
-	٥,٦٢١,٩٧٦	(١٥,١٩٤,٥٣١)	-	-	
٣٣,٧٦٥,٦٢٥	٥,٦٢١,٩٧٦	٩,٥٧٢,٥٥٥	١,٦٨٤,٩٠٥	١٦,٨٨٦,١٨٩	
(٧٢,٢١٥,٣٥٨)	-	-	(٣٢,٤٩٤,٤٤٨)	(٣٦,١١٧,٦٣٧)	خسائر مترككة
(١٨,١٤٥,٠١٤)	-	-	(٨,١٦٣,٠٠٦)	(٩,٥٥١,٨٧٧)	١ أبريل ٢٠١٨
(٢٦٣,٨١٠)	-	-	(١١٨,٧١٥)	(١٣١,٩٣١)	الغسرة الشاملة الأخرى للسنة
(٩٠,٦١٩,١٨٢)	-	-	(٤٥,٧٧٦,١٦٩)	(٤٥,٣٢١,٣٨٩)	٣١ مارس ٢٠١٩
٥,٩٤٧,٠٤٧	-	-	٢,٦٧٦,١٧١	٢,٩٧٤,١١٨	الربح قبل الزكاة وضريبة الدخل للفترة ١ أبريل ٢٠١٩
(٦٦٩,١٤٧)	-	-	(٦٦,٨٩١)	(٥٩٤,٨٢٤)	مصروف الزكاة وضريبة الدخل للفترة من ١ أبريل ٢٠١٩ إلى ٣١ أكتوبر ٢٠١٩
-	-	-	-	-	الدخل الشامل الأخر للفترة من ١ أبريل ٢٠١٩ إلى ٣١ أكتوبر ٢٠١٩
(٨٥,٣٤١,٢٨٢)	-	-	(٣٨,١٦٦,٨٨٩)	(٤٢,٩٤٢,٠٩٥)	٣١ أكتوبر ٢٠١٩
-	(١٤,١٢١,٧٤٩)	(٢٤,٠٤٥,١٤٠)	٣٨,١٦٦,٨٨٩	-	التغير في نسبة الملكية

(تكملة)

شركة ويطسون هيل است لتبطين وتغليف الأنابيب  
(شركة ذات مسوولية محدودة)  
قائمة التغيرات في حقوق الملكية (تتمة)  
(جميع المبالغ بالريالات السعودية ما لم يذكر غير ذلك)

المجموع	شركة فيجن العالمية للاستثمار	شركة عزيز للمقاولات والامتثال الصناعي	الشركة العربية لمشاريع الأنابيب	مصرفين للتقدمات الصناعية	شركة ويطسون موريشوس القابضة المحدودة	إيضاح
٨,٠١٧,٦٢١	١,٣٣٢,٩٠٨	٢,٧٨٥,٠٢٢	-	٤٠٠,٠٧٩	٤,٠٠٩,٦١٢	
(٨٩٨,٢٨٩)	(٣٤,٧٢٤)	(٥٩,٩٧٧)	-	(١٠,٥٢٢)	(٧٩٣,٠٢٦)	٢٠
(٣١٥,٧٩٠)	(٥٢,١٠٥)	(٩٠,٠٠٠)	-	(١٥,٧٥٨)	(١٥٧,٩٢٧)	من ١ نوفمبر ٢٠١٩ إلى ٣١ مارس ٢٠٢٠
(٧٨,٥٣٧,٧٤٠)	(١٢,٨٨٥,٦٧٠)	(٢١,٩١٠,٠٩٥)	-	(٣,٨٥٨,٤٩٩)	(٣٩,٨٨٣,٤٧٦)	٣١ مارس ٢٠٢٠
(٤٤,٧٧٧,١١٥)	(٧,٢٦٣,٦٩٤)	(١٢,٣٣٧,٥٤٠)	-	(٢,١٧٣,٥٩٤)	(٢٢,٩٩٧,٢٨٧)	مجموع حقوق الملكية
(٥٦,٨٥٣,٥٥٧)	-	-	(٢٥,٥٨١,٦٣٨)	(٢,٨٣٦,٧١٩)	(٧٨,٤٣٥,٢٠٠)	٣١ مارس ٢٠٢٠ ٣١ مارس ٢٠١٩

تعتبر الإيضاحات المرفقة جزءاً لا يتجزأ من هذه التوائم المالية.

شركة ويلسون ميدل ايست لتبطين وتغليف الأتابيب  
(شركة ذات مسؤولية محدودة)  
قائمة التدفقات النقدية  
(جميع المبالغ بالريالات السعودية ما لم يذكر غير ذلك)

للسنة المنتهية في ٣١ مارس		إيضاح
٢٠١٩	٢٠٢٠	
(١٨,١٤٠,٠١٤)	١٣,٩٦٤,٦٦٨	
٨,٤٥٥,٦٣٥	٨,٥٢٢,٦٥٤	١٣,١٢
(٣٨,٢٢٨)	-	
٧٣,٨١٧	(٣٩,٣٠٧)	١١
٢٤٣,٢٥١	-	١٠
٤,٧٧٣,٧٨٢	٤,٧٠٤,٨٧٢	٨
٣٨١,١٢٠	٤٤١,٢٠٠	١٩
(٤,٨٠٢,٤٠٦)	(٦,١٤٥,٩٩٤)	
١١,٣٢٢,٨٠٨	(١٩,٢٤٠,٨١٢)	
٥,١٠٨,٨٦٦	٧٣,٧٧٠,٩٦٤	
٧,٣٧٨,٦٣١	٧٥,٩٧٨,٢٤٥	
(٧٢,٤٤٠)	(١٦٧,٦٦٠)	١٩
(٦٢٤,٣٨٣)	(٤٠,٥٦٩,٩٥٩)	
٦,٦٨١,٨٠٨	٣٥,٢٤٠,٦٢٦	
(٩٠,٧٣٨)	(٣٨٧,٣٤٨)	١٢
٣٨,٢٢٨	-	
(٥٢,٥١٠)	(٣٨٧,٣٤٨)	
(٨,٢٢٣,٠٠٠)	(٣,٢٦٣,٣٧٨)	١٦
-	(٢٩,٩٩٩,٩٩٩)	
-	(١٧٨,٣٨٥)	١٨
(٨,٢٢٣,٠٠٠)	(٣٣,٤٤١,٧٦٢)	
(١,٥٩٣,٧٠٢)	١,٤١١,٥١٦	
١,٨٤٢,٨٢٦	٢٤٩,١٢٤	
٢٤٩,١٢٤	١,٦٦٠,٦٤٠	٩

التدفقات النقدية من الأنشطة التشغيلية  
الربح (الخسارة) قبل الزكاة وضريبة الدخل  
تعديلات لـ:

استهلاك  
ربح من استبعاد ممتلكات ومعدات  
(عكس) مخصص مخزون متقادم  
مخصص الخسارة الائتمانية المتوقعة  
تكاليف مالية  
التزامات منافع الموظفين  
التغيرات في الموجودات والمطلوبات التشغيلية:

الزيادة في المخزون  
(زيادة) نقص في ذمم مدينة تجارية وذمم مدينة أخرى  
زيادة في ذمم دائنة تجارية وذمم دائنة أخرى  
النقد الناتج من العمليات  
التزامات منافع موظفين مدفوعة  
تكاليف مالية مدفوعة  
صافي النقد الوارد من الأنشطة التشغيلية

التدفقات النقدية من الأنشطة الاستثمارية  
مدفوعات لشراء ممتلكات ومعدات  
متحصلات من استبعاد ممتلكات ومعدات  
صافي النقد الصادر من الأنشطة الاستثمارية

التدفقات النقدية من الأنشطة التمويلية  
سداد اقتراضات طويلة الأجل  
سداد قروض طويلة أجل من الشركاء  
سداد مطلوبات إيجارية  
صافي النقد الصادر من الأنشطة التمويلية

صافي التغير في النقد وما يماثله  
نقد وما يماثله في بداية السنة

نقد وما يماثله في نهاية السنة

أنشطة استثمارية وتمويلية غير نقدية:  
إثبات موجودات حق الاستخدام والمطلوبات الإيجارية المقابلة (انظر الإيضاحات  
١-٢ و ١٣ و ١٨)

تعتبر الإيضاحات المرفقة جزءاً لا يتجزأ من هذه القوائم المالية.

شركة ويلسون ميدل ايست لتبطين وتغليف الأنابيب  
(شركة ذات مسؤولية محدودة)  
إيضاحات حول القوائم المالية للسنة المنتهية في ٣١ مارس ٢٠٢٠  
(جميع المبالغ بالريالات السعودية ما لم يذكر غير ذلك)

١ معلومات عامة

تقوم شركة ويلسون ميدل ايست لتبطين وتغليف الأنابيب ("الشركة") بتقديم خدمات تبطين وتغليف الأنابيب الحلزونية.

إن الشركة هي شركة ذات مسؤولية محدودة مرخصة بموجب ترخيص استثمار أجنبي رقم ١٢١٠٣١١٩٠٠١ الصادر عن وزارة الاستثمار (سابقاً الهيئة العامة للاستثمار في المملكة العربية السعودية) بتاريخ ٢٢ رجب ١٤٣١ هـ (٤ يوليو ٢٠١٠) وتعمل بموجب سجل تجاري رقم ٢٠٥٠٠٧١٥٢٤ صادر في الدمام بتاريخ ٢٢ رجب ١٤٣١ هـ (٤ يوليو ٢٠١٠). إن عنوان الشركة المسجل هو ص. ب ١٢٩٤٣، الدمام ٣١٤٨٣، المملكة العربية السعودية.

قرر مجلس إدارة الشركة ("مجلس الإدارة") في اجتماعهم المنعقد في ٢٤ نوفمبر ٢٠١٩ دمج الشركة مع شركة ويلسون ميدل ايست لتبطين وتغليف الأنابيب، وهي شركة ذات مسؤولية محدودة مسجلة في المملكة العربية السعودية مملوكة لشركاء الشركة بنفس نسبة ملكيتهم ("سيطرة مشتركة").

وبعد ٣١ مارس ٢٠٢٠ وبناءً على توصيات مجلس الإدارة، وقع شركاء الشركة اتفاقية بتاريخ ١٤ مايو ٢٠٢٠، تم الاتفاق بموجبها على دمج عمليات الشركة وجميع موجوداتها وحقوقها ومطلوباتها والتزاماتها مع شركة ويلسون ميدل ايست لتبطين وتغليف الأنابيب. وبموجب أحكام الاتفاقيات المذكورة أعلاه حيث تخضع كل من الشركة وشركة ويلسون ميدل ايست لتبطين وتغليف الأنابيب للسيطرة المشتركة، لا يتوجب دفع أي مقابل ويتم تحويل القيم الدفترية لموجودات ومطلوبات الشركة إلى شركة ويلسون ميدل ايست لتبطين وتغليف الأنابيب بتاريخ سريان الدمج. إن الإجراءات النظامية المتعلقة بأنشطة الدمج قيد التنفيذ كما في تاريخ الموافقة على هذه القوائم المالية.

وكما في ٣١ مارس ٢٠٢٠ أيضاً، لدى الشركة عجز الشركاء بمبلغ ٤٤,٨ مليون ريال سعودي وتجاوزت مطلوباتها المتداولة موجوداتها المتداولة بمبلغ ٤٤,٨ مليون ريال سعودي كما في ذلك التاريخ. قرر شركاء الشركة تقديم الدعم المالي الكافي إلى الشركة للوفاء بالتزاماتها عند استحقاقها والاستمرار في عمليات الشركة حتى الانتهاء من الدمج مع شركة ويلسون ميدل ايست لتبطين وتغليف الأنابيب كما هو مبين في الفقرات السابقة.

٢ ملخص السياسات المحاسبية الهامة

أهم السياسات المحاسبية المطبقة في إعداد القوائم المالية للشركة تم إدراجها أدناه. تم تطبيق السياسات المحاسبية بشكل منتظم على جميع السنوات المعروضة، باستثناء سياسة عقود الإيجار التي تم تغييرها بسبب تطبيق المعيار المحاسبي الجديد، المعيار الدولي للتقرير المالي رقم ١٦ "عقود الإيجار" كما هو موضح في الإيضاح رقم ٢-١-٣.

١-٢ أسس الإعداد

١-١-٢ بيان الالتزام

أعدت هذه القوائم المالية للشركة طبقاً للمعايير الدولية للتقرير المالي المعتمدة في المملكة العربية السعودية والمعايير والإصدارات الأخرى الصادرة عن الهيئة السعودية للمحاسبين القانونيين.

٢-١-٢ مبدأ التكلفة التاريخية

أعدت هذه القوائم المالية على أساس مبدأ عدم الاستمرارية (راجع الإيضاح ١) باستخدام مبدأ التكلفة التاريخية باستثناء ما تتطلبه المعايير الدولية للتقرير المالي من أسس قياس أخرى، طبقاً للسياسات المحاسبية ذات الصلة.

شركة ويلسون ميدل ايست لتبطين وتغليف الأتابيب  
(شركة ذات مسؤولية محدودة)  
إيضاحات حول القوائم المالية للسنة المنتهية في ٣١ مارس ٢٠٢٠  
(جميع المبالغ بالريالات السعودية ما لم يذكر غير ذلك)  
٢ ملخص السياسات المحاسبية الهامة (تتمة)

#### ٣-١-٢ المعايير الجديدة والمعدلة المطبقة من قبل الشركة

طبقت الشركة المعايير والتعديلات التالية لأول مرة على فترات تقاريرها التي تبدأ في أو بعد ١ أبريل ٢٠١٩.

#### تعديلات على المعيار الدولي للتقرير المالي رقم ٩ "الأدوات المالية"، بشأن تعديل المطلوبات المالية

يتم تطبيق هذا التعديل عند تعديل الالتزام المالي المقاس بالتكلفة المطفأة دون أن ينتج عن ذلك إلغاء الإثبات، يجب إثبات الربح أو الخسارة فوراً ضمن الربح أو الخسارة. يتم احتساب الربح أو الخسارة على أنها الفرق بين التدفقات النقدية التعاقدية الأصلية والتدفقات النقدية المعدلة المخصومة باستخدام معدل الفائدة الفعلي الأصلي. هذا يعني أنه لا يجوز توزيع الفرق على العمر المتبقي للأداة والذي قد يكون تغييراً في الممارسة عن معيار المحاسبة الدولي رقم ٣٩. لم يتم تحديد أثر جوهري لذلك.

#### تعديلات على معيار المحاسبة الدولي رقم ١٩ "منافع الموظفين" بشأن تعديل الخطة أو تقليصها أو تسويتها

تتطلب هذه التعديلات من المنشأة:

- استخدام افتراضات محدثة لتحديد تكلفة الخدمة الحالية وصافي الفائدة لباقي الفترة التالية لتعديل الخطة أو تقليصها أو تسويتها.
- إثبات أي انخفاض في الفائض ضمن الربح أو الخسارة كجزء من تكلفة الخدمة السابقة، أو ضمن الربح أو الخسارة الناتجة عن التسوية، حتى لو لم يكن هذا الفائض مثبتاً سابقاً بسبب تأثير الحد الأعلى للموجودات.

لم يتم تحديد أي أثر جوهري لذلك.

#### تفسير لجنة تفسيرات المعايير الدولية للتقرير المالي رقم ٢٣ - "عدم التأكد بشأن معالجات ضريبة الدخل"

يوضح تفسير لجنة تفسيرات المعايير الدولية للتقرير المالي كيفية تطبيق متطلبات الإثبات والقياس لمعيار المحاسبة الدولي رقم ١٢ "ضرائب الدخل" عندما يكون هناك عدم يقين بشأن معالجات ضريبة الدخل. أوضح تفسير لجنة تفسيرات المعايير الدولية للتقرير المالي سابقاً أن معيار المحاسبة الدولي رقم ١٢، وليس "معيار المحاسبة الدولي رقم ٣٧ - المخصصات والمطلوبات المحتملة والموجودات المحتملة"، ينطبق على محاسبة أوجه عدم التأكد بشأن معالجات ضريبة الدخل.

ويشرح تفسير لجنة تفسيرات المعايير الدولية للتقرير المالي رقم ٢٣ كيفية إثبات وقياس موجودات ومطلوبات ضريبة الدخل الحالية والمؤجلة عندما يكون هناك عدم تأكد بشأن معالجة الضريبة. كما أن المعالجة الضريبية غير المؤكدة هي أي معالجة ضريبية يتم تطبيقها من قبل منشأة حيث يوجد حالة عدم تأكد بشأن ما إذا كان سيتم قبول هذه المعالجة من قبل الهيئة الضريبية.

ينطبق تفسير لجنة تفسيرات المعايير الدولية للتقرير المالي رقم ٢٣ على جميع جوانب المحاسبة عن ضريبة الدخل عند وجود حالة من عدم اليقين فيما يتعلق بمعالجة بند ما، بما في ذلك الربح أو الخسارة الخاضعة للضريبة والأوعية الضريبية للموجودات والمطلوبات والخسائر الضريبية ومعدلات الائتمان ومعدلات الضريبة. لم يتم تحديد أثر جوهري لذلك.

شركة ويلسون ميدل ايست لتبطين وتغليف الأنابيب  
(شركة ذات مسؤولية محدودة)  
إيضاحات حول القوائم المالية للسنة المنتهية في ٣١ مارس ٢٠٢٠  
(جميع المبالغ بالريالات السعودية ما لم يذكر غير ذلك)  
٢ ملخص السياسات المحاسبية الهامة (تتمة)

١-٢ أسس الإعداد (تتمة)

المعيار الدولي للتقرير المالي رقم ١٦

(أ) نهج وأثر التحول

طبقت الشركة المعيار الدولي للتقرير المالي رقم ١٦ من ١ أبريل ٢٠١٩، باستخدام نهج التحول المبسط، ولم تقم بتعديل الأرقام المقارنة لفترة التقرير ٣١ مارس ٢٠١٩ وفقاً لما هو مسموح به بموجب أحكام التحول المحددة في المعيار الدولي للتقرير المالي رقم ١٦. وبذلك يتم إثبات إعادة التصنيفات والتعديلات الواقعة نتيجة قواعد الإيجار الجديدة في قائمة المركز المالي في ١ أبريل ٢٠١٩.

عند تطبيق المعيار الدولي للتقرير المالي رقم ١٦، قامت الشركة بإثبات المطلوبات الإيجارية المتعلقة بعقود الإيجار، والتي سبق تصنيفها على أنها عقود إيجار تشغيلية بموجب مبادئ معيار المحاسبة الدولي رقم ١٧ "عقود الإيجار". تم قياس هذه المطلوبات بالقيمة الحالية لمدفوعات الإيجار المتبقية، مخصومة باستخدام معدل الاقتراض الإضافي للشركة كما في ١ أبريل ٢٠١٩. ويعتبر الجانب التساوي والمقابل للمطلوبات الإيجارية التي يتم احتسابها، بما في ذلك الإيجارات المدفوعة مقدماً كما في ١ أبريل ٢٠١٩، موجودات حق الاستخدام. وبناءً على ذلك، لا يوجد أي تعديل مقابل الأرباح المبقة الافتتاحية كما في تاريخ التحول، أي ١ أبريل ٢٠١٩. بلغ المتوسط المرجح لمعدل الاقتراض الإضافي المطبق على المطلوبات الإيجارية ما نسبته ٤,٥٠٪ في ١ أبريل ٢٠١٩.

وقد أدى تطبيق المعيار الدولي للتقرير المالي رقم ١٦ إلى إثبات موجودات حق الاستخدام والمطلوبات الإيجارية بمبلغ ٢,٧ مليون ريال سعودي كما في ١ أبريل ٢٠١٩. عند تطبيق المعيار الدولي للتقرير المالي رقم ١٦ لأول مرة، لم تستخدم الشركة أي وسيلة عملية يسمح بها المعيار.

(ب) يتم بيان تسويات ارتباطات عقود الإيجار التشغيلية كما في ٣١ مارس ٢٠١٩ كما يتم إثبات المطلوبات الإيجارية كما في ١ أبريل ٢٠١٩ كما يلي:

ريال سعودي	ارتباطات عقود الإيجار التشغيلي المفصح عنها كما في ٣١ مارس ٢٠١٩ تأثير الخصم باستخدام معدل الاقتراض الإضافي للشركة في تاريخ التطبيق المبدئي يُضاف: تعديلات نتيجة لتقييم عقد الإيجار بموجب المعايير الدولية للتقرير المالي مطلوبات إيجارية مثبتة كما في ١ أبريل ٢٠١٩
٣,١٦٢,٨٨٥	
(٨٢٢,٨٧٧)	
٤٣٧,١١٥	
٢,٧٧٧,١٢٣	
١٧٨,٣٨٥	وتتمثل في:
٢,٥٩٨,٧٣٨	الجزء المتداول من مطلوبات إيجارية
٢,٧٧٧,١٢٣	الجزء غير المتداول من المطلوبات الإيجارية

٤-١-٢ المعايير الصادرة ولكنها غير سارية المفعول

لقد تم نشر بعض المعايير والتفسيرات المحاسبية الجديدة التي لا تعد إلزامية لفترات التقرير في ٣١ مارس ٢٠٢٠ ولم تقم الشركة بتطبيقها بشكل مبكر. ومن غير المتوقع لهذه المعايير أن يكون لها تأثيراً جوهرياً في فترات التقرير الحالية أو المستقبلية وعلى معاملاتها المستقبلية المنظورة.

٢-٢ إيرادات

يتم قياس الإيرادات بالقيمة العادلة للمقابل المقبوض أو مستحقة القبض صافياً من المرتجعات والمخصصات والخصومات التجارية من تقديم الخدمات في سياق أنشطة الشركة العادية.

تقدم الشركة خدمات تبطين الأنابيب المقدمة من قبل العملاء. تقوم الشركة بإثبات الإيرادات في نقطة زمنية معينة عند تحويل السيطرة على هذه الأنابيب المبطنة والمغلقة إلى العميل أي عند تسليم الأنابيب المبطنة والمغلقة إلى العميل وألا يكون هناك التزام غير مستوفى بما يؤثر على قبول العميل للخدمات.

تتم إضافة تكاليف خدمات التبطين والتغليف المتعلقة بهذه الأنابيب إلى القيمة الدفترية للموجودات المثبتة من تكلفة إتمام العقد. يتم إطفاء الأصل وفقاً لشروط العقد المعني الذي يرتبط به، بما يتفق مع نمط إثبات الإيرادات ذات العلاقة.



شركة ويلسون ميدل ايست لتبطين وتغليف الأتابيب  
(شركة ذات مسؤولية محدودة)  
إيضاحات حول القوائم المالية للسنة المنتهية في ٣١ مارس ٢٠٢٠  
(جميع المبالغ بالريالات السعودية ما لم يذكر غير ذلك)

٢ ملخص السياسات المحاسبية الهامة (تتمة)

٣-٢ العملات الأجنبية

(أ) العملة الوظيفية و عملة العرض

إن البنود المدرجة في القوائم المالية للشركة يتم قياسها باستخدام عملة البيئة الاقتصادية الرئيسية التي تعمل فيها الشركة ("العملة الوظيفية"). يتم عرض القوائم المالية بالريال السعودي وهو عملة العرض والعملة الوظيفية للشركة.

(ب) معاملات وأرصدة

يتم تحويل المعاملات التي تتم بالعملات الأجنبية إلى الريال السعودي على أساس أسعار الصرف السائدة في تواريخ تلك المعاملات. يتم إثبات أرباح وخسائر صرف العملات الأجنبية الناتجة عن تسوية تلك المعاملات وكذلك الناتجة عن تحويل الموجودات والمطلوبات النقدية بالعملات الأجنبية عدا عن الريال السعودي على أساس أسعار صرف العملات السائدة كما في نهاية الفترة ضمن الربح أو الخسارة.

يتم تحويل البنود غير النقدية التي تقاس من حيث تكلفتها التاريخية بالعملة الأجنبية باستخدام أسعار الصرف في تواريخ المعاملات الأولية.

٤-٢ زكاة وضرائب

طبقاً لأنظمة الهيئة العامة للزكاة والدخل ("الهيئة")، تخضع الشركة للزكاة عن الملكية العائدة للشريك السعودي وللضريبة الدخل عن الملكية العائدة للشريك الأجنبي في الشركة. يتم تحميل مخصصات الزكاة وضريبة الدخل على الربح أو الخسارة للسنة. يتم إثبات المبالغ الإضافية، إن وجدت، عندما تتم المطالبة بالسداد. إضافة إلى ذلك، يتم عرض مبالغ مصاريف الزكاة وضريبة الدخل للسنة في قائمة التغير في حقوق الملكية طبقاً للتوجيهات الصادرة عن الهيئة السعودية للمحاسبين القانونيين للشركات ذات الملكية المشتركة بما يتماشى مع الشروط المتفق عليها بين شركاء الشركة.

يتم تعديل ضريبة الدخل على أساس معدل ضريبة الدخل المطبق بالتغيرات في الموجودات والمطلوبات الضريبية المؤجلة المتعلقة بالفروقات المؤقتة وخسائر الضريبة غير المستخدمة. ويتم تجنب مخصص ضريبة الدخل المؤجلة بالكامل، على الفروقات المؤقتة الناشئة فيما بين الأوعية الضريبية للموجودات والمطلوبات وقيمتها الدفترية. كما لا يتم إثبات ضريبة الدخل المؤجلة إذا كانت ناشئة عن الإثبات المبدئي بأصل أو التزام في معاملة غير معاملات تجميع المنشآت والتي لا تؤثر، خلال وقت المعاملة، على الأرباح أو الخسائر للأغراض المحاسبية أو الأرباح أو الخسائر الخاضعة للضريبة. يتم تحديد ضريبة الدخل المؤجلة باستخدام معدلات الضرائب (والأنظمة) التي يتم سنها أو المطبقة فعلياً في نهاية فترة التقرير والتي يتوقع سريانها في حالة إثبات الأصل ذي الصلة بضريبة الدخل المؤجلة أو تسوية التزام ضريبة الدخل المؤجلة.

يتم إثبات الموجودات الضريبية المؤجلة إذا كان من المحتمل أن المبالغ الخاضعة للضريبة في المستقبل سوف تكون متاحة والتي على أساسها يمكن الاستفادة من الفروق والخسائر المؤقتة.

يتم إجراء المقاصة بين موجودات ومطلوبات ضريبة الدخل المؤجلة عند وجود حق نافذ نظاماً لإجراء مقاصة بين الموجودات والمطلوبات الضريبية المتداولة وعندما تكون أرصدة الضريبة المؤجلة ترتبط بنفس الجهة الضريبية. ويتم إجراء المقاصة بين الموجودات والمطلوبات الضريبية المتداولة عند وجود حق نافذ نظاماً للمنشأة لإجراء المقاصة ويكون لديها نية التسوية على أساس صافي المبلغ أو تحقيق الأصل وتسوية الالتزام في نفس الوقت.

كما تقوم الشركة باستقطاع ضريبة الدخل على بعض المعاملات مع الأطراف غير المقيمين في المملكة العربية السعودية، بما في ذلك توزيعات الأرباح المستحقة للشريك الأجنبي، وذلك وفقاً لنظام ضريبة الدخل السعودي.

٤-٢ نقد وما يماثله

لغرض عرض قائمة المركز المالي وعرض قائمة التدفقات النقدية، يشتمل النقد وما يماثله على النقد في الصندوق والنقد لدى البنوك والاستثمارات الأخرى قصيرة الأجل ذات السيولة العالية التي تبلغ فترات استحقاقها الأصلية ثلاثة أشهر أو أقل والتي تكون جاهزة للتحويل إلى مبالغ نقدية معلومة والتي لا تتعرض لمخاطر جوهرية من جراء التغير في القيمة.

شركة ويلسون ميدل ايست لتبطين وتغليف الأتابيب  
(شركة ذات مسؤولية محدودة)  
إيضاحات حول القوائم المالية للسنة المنتهية في ٣١ مارس ٢٠٢٠  
(جميع المبالغ بالريالات السعودية ما لم يذكر غير ذلك)

٢ ملخص السياسات المحاسبية الهامة (تتمة)

٥-٢ الأدوات المالية

١-٦-٢ الموجودات المالية

(أ) التصنيف

تصنف الشركة موجوداتها المالية وفقاً لقياسها بالتكلفة المطفأة. انظر الإيضاح رقم ٢٢ لتفاصيل كل نوع من أنواع الموجودات المالية. يعتمد التصنيف على نموذج أعمال المنشأة لإدارة الموجودات المالية والشروط التعاقدية للتدفقات النقدية.

(ب) الإثبات وإلغاء الإثبات

عند الإثبات المبدئي، تقيس الشركة الموجودات المالية بقيمتها العادلة، وفي حالة الأصل المالي الذي لم يتم قياسه بالقيمة العادلة من خلال الربح أو الخسارة، تضاف تكاليف المعاملة العائدة مباشرة لاقتناء الأصل المالي. تُحتسب تكاليف المعاملة للموجودات المالية المسجلة بالقيمة العادلة من خلال الربح أو الخسارة كمصاريف في الربح أو الخسارة.

تقوم الشركة بإلغاء إثبات الموجودات المالية عند انتهاء الحقوق التعاقدية بالحصول على التدفقات النقدية من تلك الموجودات أو عندما تقوم بتحويل الحقوق في الحصول على التدفقات النقدية التعاقدية من الموجودات المالية في معاملة ما يتم خلالها تحويل كافة مخاطر ومزايا الملكية بصورة فعلية. يتم إثبات أي فوائد من الموجودات المالية المحولة التي تقوم الشركة بإنشائها أو الاحتفاظ بها كموجودات أو مطلوبات منفصلة.

(ج) القياس

يعتمد القياس اللاحق للموجودات المالية على نموذج أعمال الشركة لإدارة الموجودات وخصائص الموجودات التي لها تدفقات نقدية. الموجودات التي يتم الاحتفاظ بها لتحصيل التدفقات النقدية التعاقدية حيث يتم قياس تلك التدفقات النقدية والتي تتمثل فقط في مدفوعات لأصل الدين أو الفائدة، يتم قياسها بالتكلفة المطفأة. يتم إثبات الربح أو الخسارة من الأداة المالية التي يتم قياسها لاحقاً بالتكلفة المطفأة والتي ليست جزءاً من علاقة التحوط ضمن الربح أو الخسارة عندما يتم إلغاء إثبات الأصل أو عندما تنخفض قيمته. يتم احتساب إيرادات الفوائد من هذه الموجودات المالية باستخدام طريقة معدل الفائدة الفعلي.

٢-٦-٢ المطلوبات المالية

يتم إثبات جميع المطلوبات المالية في الوقت الذي تصبح فيه الشركة طرفاً في الشروط التعاقدية للأداة. ويتم إثبات المطلوبات المالية ميدنياً بالقيمة العادلة بعد خصم أية تكاليف عائدة مباشرة تتعلق بالمعاملات. وبعد الإثبات المبدئي، تقاس هذه المطلوبات بالتكلفة المطفأة باستخدام طريقة معدل الفائدة الفعلي.

يتم إلغاء إثبات المطلوبات المالية عند الوفاء بالالتزام المتعلق بالمطلوبات أو إلغائه أو انقضاء أجله. عندما يتم استبدال التزام مالي حالي بأخر من نفس المفروض بناءً على شروط جديدة مختلفة عن السابقة بشكل جوهري أو عندما يتم تعديل شروط الالتزام الحالي بشكل كامل، تتم معاملة هذا الاستبدال أو التعديل بمثابة إلغاء إثبات الالتزام الأصلي وإثبات لالتزام جديد. ويتم إثبات الفرق بين القيم الدفترية ذات الصلة في الربح أو الخسارة.

٧-٢ الانخفاض في قيمة الموجودات المالية

تقوم الشركة بتقييم الخسائر الائتمانية المتوقعة المتعلقة بموجوداتها المالية المدرجة بالتكلفة المطفأة على أساس استطلاع المستقبل. راجع الإيضاح رقم ٢٢، والذي يوضح كيف تقوم الشركة بتحديد فيما إذا كان هناك تغير في مخاطر الائتمان.

بالنسبة للذمم المدينة التجارية والموجودات المالية الأخرى، تطبق الشركة النهج المبسط الذي يسمح به المعيار الدولي للتقرير المالي رقم ٩ والذي يشترط إثبات الخسائر المتوقعة على مدار أعمار هذه الذمم اعتباراً من الإثبات المبدئي بها. يتم تحميل مبلغ الخسارة على الربح أو الخسارة.

تعتمد معدلات الخسارة على احتمال التعثر عن السداد بناءً على الاتجاهات التاريخية المتعلقة بتحصيل الذمم المدينة التجارية للشركة. يتم تعديل معدلات الخسارة لتعكس المعلومات الحالية والمستقبلية على العوامل الاقتصادية الكلية التي تؤثر على قدرة العملاء لتسوية الذمم المدينة.

يتم شطب الذمم المدينة التجارية عندما لا يوجد أي توقع معقول لاستردادها. وتتضمن المؤشرات التي تشير إلى عدم وجود توقعات معقولة للاسترداد، من بين أمور أخرى، انخفاض كبيراً في الجدارة الائتمانية للعميل وفشل العميل في الاتفاق على خطة سداد مع الشركة والفشل في أداء دفعات تعاقدية متأخرة السداد لفترة أكبر من ٩٠ يوماً.

إذا نقص مبلغ خسارة الانخفاض في القيمة في فترة لاحقة، وكان بالإمكان ربط هذا النقص موضوعياً بحدث وقع بعد أن تم إثبات خسارة الانخفاض في القيمة، يتم إثبات عكس خسارة الانخفاض في القيمة المثبتة سابقاً في الربح أو الخسارة.

شركة ويلسون ميدل ايست لتبطين وتغليف الأتابيب  
(شركة ذات مسؤولية محدودة)

إيضاحات حول القوائم المالية للسنة المنتهية في ٣١ مارس ٢٠٢٠  
(جميع المبالغ بالريالات السعودية ما لم يذكر غير ذلك)

٢ ملخص السياسات المحاسبية الهامة (تتمة)

٨-٢ ذمم مدينة تجارية

الذمم المدينة التجارية هي المبالغ المستحقة من العملاء نظير المنتجات المباعة في سياق العمل الاعتيادي. فإذا كان من المتوقع تحصيل هذه الذمم في غضون سنة واحدة أو أقل، يتم تصنيفها كموجودات متداولة، وخلافاً لذلك يتم عرضها كموجودات غير متداولة. يتم إثبات الذمم المدينة التجارية مبدئياً بالقيمة العادلة وتقاس لاحقاً بالتكلفة المطفاة باستخدام طريقة معدل الفائدة الفعلي، ناقصاً مخصص الخسارة الائتمانية المتوقعة.

٩-٢ مخزون

يظهر المخزون بالتكلفة أو صافي القيمة القابلة للتحقق أيهما أقل. تتضمن تكاليف المخزون جميع تكاليف الشراء بالإضافة إلى النفقات الأخرى المتكبدة عليها. يتم تخصيص التكاليف لبند المخزون الفردية على أساس متوسط التكاليف المرجح. يمثل صافي القيمة القابلة للتحقق سعر البيع المقدر في سياق الأعمال الاعتيادية ناقصاً التكاليف المقدرة لاستكمال العملية والتكاليف المقدرة اللازمة لتنفيذ عملية البيع.

تظهر قطع الغيار والمستلزمات غير محتفظ بها للبيع بالتكلفة ناقصاً أي مخصص مخزون متقدم. تم تكوين مخصص لتقادم المخزون مع الأخذ في الاعتبار عوامل مختلفة بما في ذلك عمر بنود المخزون واتجاهات البيع التاريخية وحجم المبيعات المتوقع في المستقبل.

١٠-٢ ممتلكات ومصنع ومعدات

تظهر الممتلكات والمصنع والمعدات بالتكلفة التاريخية ناقصاً الاستهلاك المتراكم والخسائر المتراكمة لانخفاض في القيمة، إن وجدت. وتتضمن التكلفة التاريخية النفقات العائدة مباشرة لاقتناء البنود.

تدرج التكاليف اللاحقة ضمن القيمة الدفترية للموجودات أو يتم إثباتها كموجودات منفصلة، حسب ما هو ملائم، فقط عندما يكون من المحتمل أن تتدفق إلى الشركة منافع اقتصادية مستقبلية مرتبطة بالبند ويكون بالإمكان قياس تكلفة هذا البند بشكل موثوق. يتم إلغاء إثبات القيمة الدفترية لأي من العناصر التي تم المحاسبة عنها كموجودات منفصلة عند استبدالها. وتقييد الإصلاحات والصيانة الأخرى في الربح أو الخسارة خلال فترة التقرير التي يتم تكبدها فيها.

يتم احتساب استهلاك الممتلكات والمصنع والمعدات بعد خصم قيمتها المتبقية المقدرة لتوزيع تكلفتها بطريقة القسط الثابت على مدى الأعمار الإنتاجية المقدرة للموجودات. يتم تحميل مصاريف الاستهلاك في الربح أو الخسارة ضمن فئة المصاريف بما يتماشى مع وظيفة الممتلكات والمصنع والمعدات.

تتم مراجعة القيم المتبقية والأعمار الإنتاجية للموجودات وتعديلها إذا كان ذلك مناسباً في نهاية كل فترة تقرير سنوية. يتم تخفيض القيمة الدفترية للأصل على الفور إلى المبلغ القابل للاسترداد، وذلك في حالة زيادة القيمة الدفترية للأصل عن قيمته المقدرة القابلة للاسترداد.

تحدد أرباح وخسائر الاستيعادات بمقارنة المتحصلات مع القيمة الدفترية. وتدرج في الربح أو الخسارة إن قطع الغيار الرئيسية مؤهلة لإثباتها ضمن الممتلكات والمصنع والمعدات عندما تتوقع الشركة أن يتم استخدامها خلال أكثر من سنة. يتم التحويل إلى فئة الموجودات التشغيلية ذات الصلة عندما تكون هذه البنود متاحة للاستخدام.

تتم رسلة الموجودات قيد الإنشاء أو التطوير في حساب الأعمال الرأسمالية قيد التنفيذ. ويتم نقل الموجودات قيد الإنشاء أو التطوير إلى الفئة المناسبة للممتلكات والمصنع والمعدات، وذلك عند إيصال الموجودات إلى موقعها و/ أو وضعها لللازمين لاستخدامها على الوجه المقصود منها من قبل الإدارة. إن تكلفة أي بند من بنود الأعمال الرأسمالية قيد التنفيذ تشمل سعر الشراء وتكاليف الإنشاء/ التطوير وأي تكاليف أخرى عائدة مباشرة إلى إنشاء أو اقتناء أي بند من بنود الأعمال الرأسمالية قيد التنفيذ لاستخدامها على الوجه المقصود من قبل الإدارة. ولا يتم تحميل الاستهلاك على الأعمال الرأسمالية قيد التنفيذ.

١١-٢ عقود الإيجار

١-١١-٢ السياسة المحاسبية المطبقة من ١ أبريل ٢٠١٩

تقوم الشركة بتقييم ما إذا كان العقد يُعد، أو يتضمن، عقد إيجار، عند بدء العقد. وتقوم الشركة بإثبات أصل حق الاستخدام والتزام الإيجار المقابل فيما يتعلق بجميع اتفاقيات الإيجار التي تكون فيها الشركة هي المستأجر، باستثناء عقود الإيجار قصيرة الأجل (المعروفة على أنها عقود إيجار مدتها ١٢ شهراً أو أقل) وعقود إيجار الموجودات ذات القيمة المنخفضة. بالنسبة لعقود الإيجار هذه، تثبت الشركة مدفوعات الإيجار كمصاريف تشغيلية على أساس القسط الثابت على مدى فترة عقد الإيجار ما لم يكن هناك أساس منتظم آخر أكثر تمثيلاً للنمط الزمني الذي يتم فيه استهلاك المنافع الاقتصادية من الأصل المؤجر.

شركة ويلسون ميدل ايست لتبطين وتغليف الأتابيب  
(شركة ذات مسؤولية محدودة)  
إيضاحات حول القوائم المالية للسنة المنتهية في ٣١ مارس ٢٠٢٠  
(جميع المبالغ بالريالات السعودية ما لم يذكر غير ذلك)

٢ ملخص السياسات المحاسبية الهامة (تتمة)

١١-٢ عقود الإيجار (تتمة)

١-١١-٢ السياسة المحاسبية المطبقة من ١ أبريل ٢٠١٩ (تتمة)

#### مطلوبات إيجارية

يتم قياس المطلوبات الإيجارية مبدئيًا بالقيمة الحالية الصافية لمدفوعات الإيجار التي لم يتم دفعها في تاريخ البدء. يتم خصم مدفوعات الإيجار باستخدام معدل الفائدة الضمني في عقد الإيجار. إذا كان هذا المعدل لا يمكن تحديده بسهولة، كما هو الوضع عامةً بالنسبة لعقود الإيجار في الشركة، عندها يتم استخدام معدل الاقتراض الإضافي للمستأجر، حيث يمثل المعدل الذي يجب على المستأجر الفردي سداؤه لاقتراض المبالغ الضرورية للحصول على موجودات ذات قيمة مماثلة لموجودات حق الاستخدام في بيئة اقتصادية مماثلة بأحكام وضمنان وشروط مماثلة.

لتحديد معدل الاقتراض الإضافي، على الشركة:

- استخدام – إذا ما أمكن – تمويلًا حديثًا من طرف ثالث حصل عليه المستأجر الفردي كنقطة بداية، ويتم تعديله ليعكس التغيرات في شروط التمويل منذ استلام تمويل الطرف الخارجي.
- استخدام نهج متراكم يبدأ بسعر فائدة خالي من المخاطر يتم تعديله لمخاطر الائتمان الخاصة بعقود الإيجار التي يحتفظ بها المستأجر الفردي، والتي لا تملك تمويلًا حديثًا من طرف خارجي.
- إجراء تعديلات خاصة بعقد الإيجار، على سبيل المثال مدة الإيجار والبلد والعملة والضمنان.

تتضمن المطلوبات الإيجارية صافي القيمة الحالية لمدفوعات الإيجار التالية:

- مدفوعات إيجار ثابتة، ناقصاً أي حوافز إيجار مستحقة القبض.
- مدفوعات الإيجار المتغيرة التي تعتمد على مؤشر أو معدل وتقاس مبدئيًا باستخدام المؤشر أو المعدل كما في تاريخ بداية العقد.
- المبالغ المتوقعة أن تكون مستحقة الدفع من المستأجر بموجب ضمانات القيمة المتبقية.
- سعر ممارسة خيارات الشراء إذا كان المستأجر متأكدًا بشكل معقول من ممارسة هذه الخيارات.
- مدفوعات الغرامات الخاصة بإنهاء عقد الإيجار، إذا كانت مدة الإيجار تعكس ممارسة خيار إنهاء العقد.

يتم أيضًا تضمين مدفوعات الإيجار التي يتم إجراؤها بموجب خيارات تمديد معينة بشكل معقول في قياس الالتزام.

يعرض التزام الإيجار كبنء مستقل في قائمة المركز المالي.

يقاس التزام الإيجار لاحقاً بزيادة القيمة الدفترية لتعكس الفائدة على التزام الإيجار (باستخدام طريقة معدل الفائدة الفعلي) وخفض القيمة الدفترية لتعكس مدفوعات الإيجار المقدمة.

تقوم الشركة بإعادة قياس التزام الإيجار (وتقوم بعمل تعديل مقابل لأصل حق الاستخدام ذي العلاقة) عندما:

- تتغير مدة الإيجار أو يحدث تغيير في تقييم ممارسة خيار الشراء، وفي هذه الحالة يتم إعادة قياس التزام الإيجار عن طريق خصم مدفوعات الإيجار المعدلة باستخدام معدل خصم معدل.
- تتغير مدفوعات الإيجار بسبب التغيرات في مؤشر أو معدل أو تغير في المدفوعات المتوقعة بموجب القيمة المتبقية المضمونة، وفي هذه الحالة يتم إعادة قياس التزام الإيجار عن طريق خصم مدفوعات الإيجار المعدلة باستخدام معدل الخصم الأولي، ما لم تتغير مدفوعات الإيجار المستحقة.
- يتم تعديل عقد الإيجار، ولا يتم المحاسبة عن تعديل عقد الإيجار كعقد إيجار منفصل، وفي هذه الحالة يتم إعادة قياس التزام الإيجار عن طريق خصم مدفوعات الإيجار المعدلة باستخدام معدل خصم معدل.

شركة ويلسون ميدل ايست لتبطين وتغليف الأتابيب  
(شركة ذات مسؤولية محدودة)  
إيضاحات حول القوائم المالية للسنة المنتهية في ٣١ مارس ٢٠٢٠  
(جميع المبالغ بالريالات السعودية ما لم يذكر غير ذلك)

٢ ملخص السياسات المحاسبية الهامة (تتمة)

١١-٢ عقود الإيجار (تتمة)

١-١١-٢ السياسة المحاسبية المطبقة من ١ أبريل ٢٠١٩ (تتمة)

#### موجودات حق الاستخدام

تشتمل موجودات حق الاستخدام على القياس الأولي لالتزام الإيجار المقابل، ومدفوعات الإيجار التي تمت في أو قبل يوم البدء وأي تكاليف مباشرة أولية. يتم قياسها لاحقاً بالتكلفة ناقصاً الاستهلاك المتراكم وخسائر انخفاض القيمة، إن وجدت.

عندما تتحمل الشركة التزاماً بتكاليف تفكيك وإزالة أصل مؤجر، أو استعادة الموقع الذي توجد عليه أو استعادة الأصل الأساسي إلى الحالة المطلوبة بموجب شروط وأحكام عقد الإيجار، يتم إثبات المخصص وقياسه وفقاً لمعيار المحاسبة الدولي رقم ٣٧، "المخصصات والمطلوبات المحتملة والموجودات المحتملة". يتم تضمين التكاليف في موجودات حق الاستخدام ذي العلاقة، ما لم يتم تكبد هذه التكاليف لإنتاج المخزون.

يتم استهلاك موجودات حق الاستخدام على مدى مدة الإيجار أو العمر الإنتاجي للأصل الأساسي، أيهما أقل. إذا كان عقد الإيجار ينقل ملكية الأصل الأساسي أو تكلفة أصل حق الاستخدام يعكس أن الشركة تتوقع ممارسة خيار الشراء، يتم استهلاك قيمة أصل حق الاستخدام ذي الصلة على مدى العمر الإنتاجي للأصل الأساسي. يبدأ الاستهلاك في تاريخ بدء عقد الإيجار.

تعرض موجودات حق الاستخدام كبنود مستقل في قائمة المركز المالي.

تطبق الشركة معيار المحاسبة الدولي رقم ٣٦ "انخفاض قيمة الموجودات" لتحديد ما إذا كان أصل حق الاستخدام قد انخفضت قيمته وتقوم بتسجيل أي خسائر انخفاض في القيمة.

لا يتم إدراج الإيجارات المتغيرة التي لا تعتمد على مؤشر أو معدل ضمن قياس المطلوبات الإيجارية وموجودات حق الاستخدام. يتم إثبات المدفوعات ذات الصلة كمدفوعات في الفترة التي يحدث فيها الحدث أو الشرط الذي يؤدي إلى هذه المدفوعات ويتم إدراجها ضمن الربح أو الخسارة.

٢-١١-٢ السياسة المحاسبية السارية حتى ٣١ مارس ٢٠١٩

تصنف عقود الإيجار التي احتفظ فيها المؤجر فعلياً بكامل مخاطر ومنافع الملكية كعقود إيجارات تشغيلية. يتم تحميل المدفوعات المقدمة بموجب عقود الإيجار التشغيلية (بعد خصم أي حوافز تستلم من المؤجر) إلى الربح أو الخسارة باستخدام طريقة القسط الثابت على مدى فترة العقد.

١٢-٢ الانخفاض في قيمة الموجودات غير المالية بخلاف المخزون

تقوم الشركة في تاريخ كل تقرير بتقييم ما إذا كان هناك أي مؤشر على احتمال تعرض الموجودات غير المالية لانخفاض في قيمتها. وفي حالة وجود مثل هذا المؤشر، أو عندما يستدعي الأمر فحص انخفاض القيمة الأصل سنوياً، تُقدر الشركة القيمة القابلة للاسترداد للأصل. وتتمثل قيمة الأصل القابلة للاسترداد في القيمة العادلة للأصل أو لوحة توليد النقد ناقصاً تكاليف البيع وقيمة الاستخدام، أيهما أعلى، ويتم تحديدها لكل أصل على حدة، إلا إذا كان الأصل لا يحقق تدفقات نقدية واردة ومستقلة إلى حد كبير عن التدفقات النقدية للموجودات الأخرى أو مجموعة من الموجودات. عندما تتجاوز القيمة الدفترية للأصل أو وحدة توليد النقد القيمة القابلة للاسترداد، يعتبر الأصل منخفض القيمة ويتم تخفيضه إلى قيمته القابلة للاسترداد. ولتقدير قيمة الاستخدام، فإنه يتم خصم التدفقات النقدية المستقبلية المقدرة إلى قيمتها الحالية باستخدام معدل خصم قبل الضريبة يعكس تقييمات السوق الحالية للقيمة الزمنية للمال والمخاطر المصاحبة للأصل. وعند تحديد القيمة العادلة ناقصاً تكاليف البيع، يتم استخدام نموذج تقييم مناسب.

يتم إثبات خسائر الانخفاض في القيمة من العمليات المستمرة في الربح أو الخسارة ضمن فئات المصاريف بما يتوافق مع وظيفة الموجودات التي انخفضت قيمتها.

١٣-٢ رأس المال

تصنف الحصص العادية كحقوق ملكية.

شركة ويلسون ميدل ايست لتبطين وتغليف الأتاييب  
(شركة ذات مسؤولية محدودة)  
إيضاحات حول القوائم المالية للسنة المنتهية في ٣١ مارس ٢٠٢٠  
(جميع المبالغ بالريالات السعودية ما لم يذكر غير ذلك)  
٢ ملخص السياسات المحاسبية الهامة (تتمة)

#### ١٤-٢ ندم دائنة تجارية

الذمم الدائنة التجارية هي عبارة عن التزامات بسداد قيمة البضائع أو الخدمات التي يتم الحصول عليها في سياق الأعمال الاعتيادية من الموردين. يتم تصنيف الذمم الدائنة التجارية كمطلوبات متداولة إذا كانت هذه الذمم مستحقة السداد خلال سنة واحدة أو أقل، وإلا يتم عرضها كمطلوبات غير متداولة. ويتم إثبات الذمم الدائنة التجارية مبدئياً بالقيمة العادلة وتُقاس لاحقاً بالتكلفة المطفأة باستخدام طريقة معدل الفائدة الفعلي.

#### ١٥-٢ اقتراضات

يتم إثبات الاقتراضات مبدئياً بالقيمة العادلة (باعتبارها متحصلات تم استلامها) صافية من تكاليف المعاملة المتكبدة، إن وجدت. وعقب الإثبات المبدئي، تقاس الاقتراضات طويلة الأجل بالتكلفة المطفأة باستخدام معدل الفائدة الفعلي. يتم إثبات أي فرق بين المتحصلات (صافية من تكاليف المعاملة) والقيمة المستردة في الربح أو الخسارة على مدى فترة الاقتراضات باستخدام طريقة معدل الفائدة الفعلي.

تُستبعد الاقتراضات من قائمة المركز المالي عند انقضاء الالتزام المحدد في العقد أو الوفاء به أو إلغائه. ويتم إثبات الفرق بين القيمة الدفترية للالتزام المالي الذي تم إنهائه أو تحويله إلى طرف آخر والمقابل المدفوع، بما فيه الموجودات غير النقدية المحولة أو المطلوبات المحتملة، في الربح أو الخسارة كـ "إيرادات أخرى" أو "تكاليف مالية".

يتم تصنيف الاقتراضات كمطلوبات متداولة ما لم يكن لدى الشركة حق غير مشروط بتأجيل تسوية الالتزام لفترة لا تقل عن ١٢ شهراً بعد فترة التقرير.

#### ١٦-٢ التزامات منافع الموظفين

لدى الشركة نظام منافع نهاية الخدمة للموظفين ضمن خطة منافع محددة تتفق مع أنظمة العمل والعمال في المملكة العربية السعودية بناءً على آخر راتب وعدد سنوات الخدمة.

لا يتم تمويل خطة منافع نهاية الخدمة. وبالتالي، فإن تقييمات الالتزامات بموجب الخطط يتم تنفيذها من قبل خبير الاكتواري مستقل بناءً على طريقة وحدة الائتمان المتوقعة. إن التكاليف المتعلقة بهذه الخطط تتكون أساساً من القيمة الحالية للمنافع المنسوبة وذلك على أساس متساو في كل سنة من سنوات الخدمة والفائدة على هذا الالتزام فيما يتعلق بخدمة الموظف في السنوات السابقة.

يتم إثبات تكاليف الخدمة الحالية والسابقة المتعلقة بمنافع ما بعد الخدمة على الفور في الربح أو الخسارة في حين يتم تسجيل عكس الالتزام بمعدلات الخصم المستخدمة في الربح أو الخسارة. تعتبر أي تغييرات في صافي الالتزام بسبب التقييم الاكتواري والتغيرات في الافتراضات كإعادة قياس في قائمة الدخل الشامل الأخر.

يتم إثبات أرباح وخسائر إعادة القياس التي تنشأ من تعديلات الخبرة والتغيرات في الافتراضات الاكتوارية في الفترة التي تحدثت فيها، مباشرة في الدخل الشامل الأخر. ويتم تحويلها إلى الأرباح المبقاة في قائمة التغيرات في حقوق الملكية في الفترة التي تحدثت فيها.

يتم إثبات التغيرات في القيمة الحالية للالتزامات المنافع المحددة الناتجة من تعديلات أو تقليصات النظام فوراً في الربح أو الخسارة كتكاليف خدمة سابقة. تعتمد مدفوعات نهاية الخدمة بشكل أساسي على رواتب الموظفين النهائية والبدلات وسنوات الخدمة المتراكمة، كما هو موضح في نظام العمل في المملكة العربية السعودية.

شركة ويلسون ميدل ايست لتبطين وتغليف الأتاييب  
(شركة ذات مسؤولية محدودة)

إيضاحات حول القوائم المالية للسنة المنتهية في ٣١ مارس ٢٠٢٠  
(جميع المبالغ بالريالات السعودية ما لم يذكر غير ذلك)

٣ تقديرات وافتراضات محاسبية مؤثرة

يتطلب إعداد القوائم المالية وفقاً للمعايير الدولية للتقرير المالي استخدام تقديرات وافتراضات دقيقة تؤثر على مبالغ الموجودات والمطلوبات المشمولة بالتقرير، والإفصاح عن الموجودات والمطلوبات المحتملة في تاريخ التقرير، وكذلك تقدير مبالغ الإيرادات والمصاريف خلال فترة التقرير. يتم تقييم التقديرات والافتراضات بشكل مستمر وهي مبنية على خبرة سابقة وعوامل أخرى تتضمن توقعات بالأحداث المستقبلية التي يعتقد أن تكون معقولة في ظل الظروف. تقوم الشركة بوضع تقديرات وافتراضات متعلقة بالمستقبل، والتي وفقاً لتعريفها، نادراً ما تتساوى مع النتائج الفعلية ذات الصلة.

في إطار الاستجابة لانتشار وباء فيروس كورونا المستجد (كوفيد-١٩) في دول مجلس التعاون الخليجي والمناطق الأخرى التي تعمل فيها الشركة وما ترتب على ذلك من تعطل للأنشطة الاجتماعية والاقتصادية في تلك الأسواق، قامت إدارة الشركة بشكل استباقي بتقييم آثاره على عملياتها واتخذت حزمة من التدابير الاستباقية والوقائية بما يتضمن تشغيل فريق إدارة الأزمات والعمليات المرتبطة به من أجل:

- ضمان صحة وسلامة موظفيها ومقاوليها وكذلك المجتمع المحلي الذي تعمل فيه.
- التخفيف من آثار الوباء على عملياتها وتوريد المنتجات للسوق.

وعلى الرغم من هذه التحديات، نجحت الشركة في الحفاظ على عمليات مستقرة أثناء فترات انقطاع الطلب المحدودة للحفاظ على تدفق المنتج إلى السوق. تعتقد إدارة الشركة أن وباء فيروس كورونا المستجد (كوفيد-١٩)، بعد ذاته، له آثار جوهرية مباشرة محدودة على النتائج المدرجة في تقرير الشركة للسنة المنتهية في ٣١ مارس ٢٠٢٠. تواصل إدارة الشركة مراقبة الوضع عن كثب. قامت الإدارة، عن طريق فريق إدارة الأزمة، بشكل استباقياً بتقييم احتمالية تسبب وباء فيروس كورونا المستجد (كوفيد-١٩) في فرض أي قيود تنظيمية وحكومية أخرى على الصعيد المحلي وفي الأسواق التي تعمل فيها الشركة والتي يمكن أن تؤثر سلباً على سلسلة التوريد الخاصة بنا وقدرات الإنتاج والطلب على منتجاتنا، بالإضافة إلى شبكة توزيع المبيعات التي يمكن أن تؤثر سلباً على الأداء المالي. وخلصت الإدارة إلى أن أحكامنا وتقديراتنا وافتراضاتنا المحاسبية المؤثرة تظل مناسبة في ظل الظروف الحالية.

تمت مناقشة التقديرات ذات المخاطر التي ينتج عنها تعديلات جوهرية في القيم الدفترية للموجودات والمطلوبات خلال فترة الأشهر الاثني عشر اللاحقة كما يلي:

(أ) الأعمار الإنتاجية للممتلكات والمصنع والمعدات

تقوم الإدارة بتحديد الأعمار الإنتاجية المقدرة للممتلكات والمصنع والمعدات لغرض حساب الاستهلاك. ويحدد هذا التقدير بعد الأخذ بالاعتبار الاستخدام المتوقع للموجودات أو التالف المادي. تقوم الإدارة بمراجعة القيمة المتبقية والأعمار الإنتاجية سنوياً ويتم تعديل مصاريف الاستهلاك المستقبلية عندما تعتقد الإدارة أن الأعمار الإنتاجية تختلف عن التقديرات السابقة. في نهاية السنة، إذا زادت / انخفضت الأعمار الإنتاجية بنسبة ١٠٪ مقابل الأعمار الإنتاجية الحالية مع بقاء جميع المتغيرات الأخرى ثابتة، فإن ربح السنة سيكون أقل بمبلغ ٠,٨ مليون ريال سعودي أو أعلى بمبلغ ٠,٩ مليون ريال سعودي.

(ب) الانخفاض في قيمة الموجودات غير المالية

تقوم الإدارة بتقييم الانخفاض في قيمة الموجودات غير المالية عندما تشير الأحداث أو التغيرات في الظروف إلى أن القيمة الدفترية قد تكون غير قابلة للاسترداد. تشمل العوامل التي قد تحفز عملية تقييم لخسائر الانخفاض على أدلة داخلية وخارجية متعلقة بالتغيرات في التقنية والسوق والأوضاع النظامية أو الاقتصادية حيث تعمل المنشأة والتغيرات في أسعار الفائدة السوقية والأداء الاقتصادي للموجودات. راجع أيضاً إيضاح رقم ١٢.

(ج) موجودات حق الاستخدام ومطلوبات إيجارية

يتم خصم مدفوعات الإيجار باستخدام معدل الفائدة الضمني في عقد الإيجار. إذا كان هذا المعدل لا يمكن تحديده بسهولة وهذا هو الحال عموماً بالنسبة لعقود الإيجار في الشركة، عندها يتم استخدام معدل الاقتراض الإضافي للمستأجر، حيث يمثل المعدل الذي يجب على الشركة سداه لاقتراض المبالغ الضرورية للحصول على موجودات ذات قيمة مماثلة لموجودات حقوق الاستخدام في بيئة اقتصادية مماثلة بأحكام وضمن وشروط مماثلة.

٤ إيرادات

٢٠٢٠ ٢٠١٩

١٢٢,١١٧,٦٥١ ٤٧,٠٣١,٤٠٨

الإيرادات - في نقطة زمنية معينة

شركة ويلسون ميدل ايست لتبطين وتغليف الأتاييب  
(شركة ذات مسؤولية محدودة)  
إيضاحات حول القوائم المالية للسنة المنتهية في ٣١ مارس ٢٠٢٠  
(جميع المبالغ بالريالات السعودية ما لم يذكر غير ذلك)

٥ تكلفة الإيرادات

٢٠١٩	٢٠٢٠	إيضاح	
٢٧,٤٧٣,٠٤٣	٦٣,٢٣٥,٤٣٥		تكلفة المواد
٨,٥١٠,٦٢٥	١٠,٠١٥,٥٦٠		رواتب ومنافع
٨,٢٥٢,٣٦٦	٨,٣٣١,٣٢٩	١٣, ١٢	استهلاك
٢,٩٣٩,٥٨٠	٦,١٨٠,٤٤٩		إيجار معدات
١,٨٥٥,٧٧٦	٤,٥٨٠,٣٠٨		مرافق
٤,٠٨١,١٦٧	٢,٩٠٢,١٥٢		تكاليف مقاولين من الباطن
٧٣,٨١٧	(٣٩,٣٠٨)	١١	(عكس) مخصص مخزون متقدم
٣,٠١١,٧٧٧	٤,١٩٧,٥١٥		أخرى
٥٦,١٩٨,١٥١	٩٩,٤٠٣,٤٤٠		

٦ مصاريف عمومية وإدارية

٢٠١٩	٢٠٢٠	إيضاح	
٢,٤٣٩,١٥٥	٢,٧٣١,٨٦٠		رواتب ومنافع
٥١٨,٩٩١	٤٦٩,٩٣٦		إيجار ومرافق
٢٤٧,٦٧٨	٢٧٧,٨٥٨		أتعاب مهنية
١٣٤,٧٤٥	٢٢٢,٥٧٩		إصلاحات
٢٠٣,٢٦٩	١٩١,٣٢٥	١٣, ١٢	استهلاك
١١٤,٤٧١	٨٥,٥٩٧		رسوم ترخيص
٢٦٧,٢٠٠	٧٠,٣١٣		نفقات تنظيف
٥٨٠,٩٧٥	١١١,١٤٠		أخرى
٤,٥٠٦,٤٨٤	٤,١٦٠,٦٠٨		

٧ إيرادات تشغيلية أخرى - بالصافي

٢٠١٩	٢٠٢٠	
٥٥٠,٢٤٦	١١٥,٩٣٧	إيرادات تشغيلية أخرى - بالصافي
٥٥٠,٢٤٦	١١٥,٩٣٧	

٨ تكاليف مالية

٢٠١٩	٢٠٢٠	إيضاح	
٤,١٤٩,٣٩٩	٣,٧٦٨,٠٩٦	٢١	تكاليف مالية على قرض من الشركاء
-	٥١٣,٦٢٢	١٦	إطفاء نفقات موجلة
-	١٢١,٦١٥	١٨	التكاليف المالية على المطلوبات الإيجارية
٤٦٨,٢٩٠	-	١٦	تكاليف مالية على اقتراضات طويلة الأجل
١٥٦,٠٩٣	٣٠١,٥٣٩		أخرى
٤,٧٧٣,٧٨٢	٤,٧٠٤,٨٧٢		



شركة ويلسون ميدل ايست لتبطين وتغليف الأتابيب  
(شركة ذات مسؤولية محدودة)  
إيضاحات حول القوائم المالية للسنة المنتهية في ٣١ مارس ٢٠٢٠  
(جميع المبالغ بالريالات السعودية ما لم يذكر غير ذلك)

٩ نقد وما يماثله

٣١ مارس ٢٠١٩	٣١ مارس ٢٠٢٠	
٤٩,٩١٦	٢٦,٧١٤	نقد في الصندوق
١٩٩,٢٠٨	١,٦٣٣,٩٢٦	نقد لدى البنك
<u>٢٤٩,١٢٤</u>	<u>١,٦٦٠,٦٤٠</u>	

١٠ ندم مدينة تجارية وندم مدينة أخرى

٣١ مارس ٢٠١٩	٣١ مارس ٢٠٢٠	إيضاح	
١,٠٩١,١١٣	٤,٤٨٦,٧٦٩		ندم مدينة تجارية:
(٢٤٣,٢٥١)	(٢٤٣,٢٥١)		تجارية
٨٤٧,٨٦٢	٤,٢٤٣,٥١٨		مخصص الخسارة الائتمانية المتوقعة
١,٥٠٩,٦١٤	١٥,٢٧٩,٩٤٣		الموجودات المثبتة من التكاليف لإنجاز عقد
٩٩٩,٩١٦	٣,٤٨٣,٧٢٥		دفعات مقدمة إلى موردين
٦٢٢,٣٠١	٥٢٣,٦٦٦		مصاريف مدفوعة مقدماً
١٥٥,٧٤٤	١٩٢,٣٤٤		سلف إلى موظفين
٥٣,٤٧٤	٥٣,٤٧٤	٢١	طرف ذو علاقة
٣٤٦,٩٤٧	-		أخرى
<u>٤,٥٣٥,٨٥٨</u>	<u>٢٣,٧٧٦,٦٧٠</u>		

١١ فيما يلي الحركة في مخصص الخسارة الائتمانية المتوقعة:

٢٠١٩	٢٠٢٠	
-	٢٤٣,٢٥١	كما في ١ أبريل
٢٤٣,٢٥١	-	مخصص الخسارة الائتمانية المتوقعة
<u>٢٤٣,٢٥١</u>	<u>٢٤٣,٢٥١</u>	كما في ٣١ مارس

تطبق الشركة المنهج المبسط لقياس الخسائر الائتمانية المتوقعة، الذي يستخدم مخصص الخسائر المتوقعة على مدى العمر الإنتاجي لجميع الندم المدينة التجارية والموجودات المالية الأخرى. من أجل قياس مخصص الخسائر الائتمانية المتوقعة، تم حساب الندم المدينة التجارية بناءً على خصائص مخاطر الائتمان المشتركة وأيام التأخر عن السداد. لم يكن مخصص الخسارة الائتمانية المتوقعة المستند إلى معدلات الخسارة للشرائح العمرية جوهرياً.

١٢ لا تحتوي الفئات الأخرى ضمن الندم المدينة التجارية والندم المدينة الأخرى على موجودات منخفضة القيمة. ويمثل الحد الأقصى للتعرض لمخاطر الائتمان بتاريخ التقرير القيمة الدفترية لكل فئة من فئات الندم المدينة المذكورة أعلاه.

١٣ القيم الدفترية للندم المدينة التجارية وندم مدينة أخرى للشركة مقومة بالريال السعودي.

شركة ويلسون ميدل ايست لتبطين وتغليف الأتاييب  
(شركة ذات مسؤولية محدودة)  
إيضاحات حول القوائم المالية للسنة المنتهية في ٣١ مارس ٢٠٢٠  
(جميع المبالغ بالريالات السعودية ما لم يذكر غير ذلك)

١٠ نهم مدينة تجارية ونهم مدينة أخرى (تنمة)  
١٥ فيما يلي تحليل أعمار هذه النهم المدينة التجارية:

٢٠١٩	٢٠٢٠	
١٢٥,٤١٩	٣,٠٥٥,٤٣٨	حتى ٩٠ يوماً
٧٢٢,٤٤٣	١٥٢,٤٣٢	٩١ إلى ١٨٠ يوماً
-	١,٠٥٢,٢٠٦	١٨١ يوماً إلى ٣٦٥ يوماً
-	٢٧٦,٦٩٣	٣٦٦ يوماً إلى ٧٣٠ يوماً
٢٤٣,٢٥١	-	أكثر من ٧٣٠ يوماً
١,٠٩١,١١٣	٤,٤٨٦,٧٦٩	

تستند معدلات الخسارة المتوقعة على جدول التحصيل للمبيعات على مدى فترة ٤٨ شهراً قبل ٣١ مارس ٢٠٢٠ و ٣١ مارس ٢٠١٩ على التوالي، وعلى ما يقابلها من خسائر ائتمان سابقة وقعت في الفترة. يتم تعديل معدلات الخسارة السابقة لتعكس المعلومات الحالية والمستقبلية على العوامل الاقتصادية الكلية التي تؤثر على قدرة العملاء لتسوية النهم المدينة. حددت الشركة الناتج المحلي الإجمالي ومعدل البطالة للدولة التي تبيع منتجاتها وخدماتها فيها لكي تكون العوامل الأكثر ملاءمة، وعليه تقوم بتعديل معدلات الخسارة السابقة بناء على التغيرات المتوقعة في هذه العوامل.

١٥ لا تحتفظ الشركة بأي رهن كضمان.

١١ مخزون

٣١ مارس ٢٠١٩	٣١ مارس ٢٠٢٠	
٧,٨٤١,٤٥١	١٣,٤٨٩,٢٤٢	مواد استهلاكية
٤,١٢٥,٥٩٧	٤,٦٢٣,٨٠٠	قطع غيار ولوازم، غير محتفظ بها للبيع
١١,٩٦٧,٠٤٨	١٨,١١٣,٠٤٢	
(١,١١٨,٦٥٣)	(١,٠٧٩,٣٤٦)	ناقصاً: مخصص مخزون متقادم
١٠,٨٤٨,٣٩٥	١٧,٠٣٣,٦٩٦	

فيما يلي الحركة في مخصص المخزون المتقادم:

٢٠١٩	٢٠٢٠	
١,٠٤٤,٨٣٦	١,١١٨,٦٥٣	كما في ١ أبريل
٧٣,٨١٧	(٣٩,٣٠٧)	(عكس) مخصص
١,١١٨,٦٥٣	١,٠٧٩,٣٤٦	كما في ٣١ مارس

شركة ويلسون ميدل ايست لتبطين وتغليف الأتاييب  
(شركة ذات مسؤولية محدودة)  
إيضاحات حول القوائم المالية للسنة المنتهية في ٣١ مارس ٢٠٢٠  
(جميع المبالغ بالريالات السعودية ما لم يذكر غير ذلك)

١٢ ممتلكات ومصنع ومعدات

٣١ مارس ٢٠٢٠	استيعادات	إضافات	١ أبريل ٢٠١٩	٢٠٢٠ التكلفة
٢٤,٢٩٠,٦٠٥	-	-	٢٤,٢٩٠,٦٠٥	ميان وتحسينات على عقار مستأجر
١٢٨,٢٤٢,٨١٥	-	١٩٩,١٢٠	١٢٨,٠٤٣,٦٩٥	مصنع وآلات
٥٤٩,٣٠٩	-	٨,٢٢٨	٥٤١,٠٨١	أثاث وتجهيزات ومعدات مكتبية
١٨٠,٠٠٠	-	١٨٠,٠٠٠	-	أعمال رأسمالية قيد التنفيذ
١٥٣,٢٦٢,٧٢٩	-	٣٨٧,٣٤٨	١٥٢,٨٧٥,٣٨١	
(١٠,٧٣٨,١٢٩)	-	(١,٢١٤,٥٣٠)	(٩,٥٢٣,٥٩٩)	الاستهلاك المتراكم
(٦٢,٢٦٠,٦٧٣)	-	(٧,٠٥٨,٠٠٤)	(٥٥,٢٠٢,٦٦٩)	ميان وتحسينات على عقار مستأجر
(٥٢٨,٧٦٤)	-	(١٨,٦٩٣)	(٥١٠,٠٧١)	مصنع وآلات
(٧٣,٥٢٧,٥٦٦)	-	(٨,٢٩١,٢٢٧)	(٦٥,٢٣٦,٣٣٩)	أثاث وتجهيزات ومعدات مكتبية
٧٩,٧٣٥,١٦٣	-		٨٧,٦٣٩,٠٤٢	
٣١ مارس ٢٠١٩	استيعادات	إضافات	١ أبريل ٢٠١٨	٢٠١٩ التكلفة
٢٤,٢٩٠,٦٠٥	-	-	٢٤,٢٩٠,٦٠٥	ميان وتحسينات على عقار مستأجر
١٢٨,٠٤٣,٦٩٥	-	٥٩,٠١٨	١٢٧,٩٨٤,٦٧٧	مصنع وآلات
٥٤١,٠٨١	-	٣١,٧٢٠	٥٠٩,٣٦١	أثاث وتجهيزات ومعدات مكتبية
-	(١٢٥,٤٩٥)	-	١٢٥,٤٩٥	سيارات
١٥٢,٨٧٥,٣٨١	(١٢٥,٤٩٥)	٩٠,٧٣٨	١٥٢,٩١٠,١٣٨	
(٩,٥٢٣,٥٩٩)	-	(١,٢١٤,٥٣٠)	(٨,٣٠٩,٠٦٩)	الاستهلاك المتراكم
(٥٥,٢٠٢,٦٦٩)	-	(٧,٢٠٩,٩٢٠)	(٤٧,٩٩٢,٧٤٩)	ميان وتحسينات على عقار مستأجر
(٥١٠,٠٧١)	-	(٢٥,٤٨٢)	(٤٨٤,٥٨٩)	مصنع وآلات
-	١٢٥,٤٩٥	(٥,٧٠٣)	(١١٩,٧٩٢)	أثاث وتجهيزات ومعدات مكتبية
(٦٥,٢٣٦,٣٣٩)	١٢٥,٤٩٥	(٨,٤٥٥,٦٣٥)	(٥٦,٩٠٦,١٩٩)	سيارات
٨٧,٦٣٩,٠٤٢			٩٦,٠٠٣,٩٣٩	

(أ) يحتسب الاستهلاك على أساس القسط الثابت على مدى الأعمار الإنتاجية المقدرة للموجودات كالتالي:

عدد السنوات

- ٢٠ - ١٠
- ٢٠ - ٢
- ٥ - ٢
- ٥ - ٣

- ميان وتحسينات على عقار مستأجر
- مصنع وآلات
- أثاث وتجهيزات ومعدات مكتبية
- سيارات

شركة ويلسون ميدل ايست لتبطين وتغليف الأتابيب  
(شركة ذات مسؤولية محدودة)  
إيضاحات حول القوائم المالية للسنة المنتهية في ٣١ مارس ٢٠٢٠  
(جميع المبالغ بالريالات السعودية ما لم يذكر غير ذلك)

#### ١٢ ممتلكات ومصنع ومعدات (تمة)

(ب) اختبار الانخفاض في قيمة ممتلكات ومصنع ومعدات

كما في ٣١ مارس ٢٠٢٠، أجرت إدارة الشركة تقييماً للانخفاض في قيمة ممتلكات ومصنع ومعدات ("الموجودات") نظراً لظروف السوق الضعيفة. لم ينتج عن هذا التقييم انخفاض في القيمة. تستند قيمة الاستخدام للموجودات إلى تحليل التدفقات النقدية المخصومة والذي استخدم أحدث خطة أعمال لخمس سنوات أعدتها الإدارة.

تتضمن الافتراضات الأساسية المستخدمة في هذا التحليل ما يلي:

- معدل خصم ما قبل الضريبة بنسبة ١٠,٢٪ سنوياً والذي تم احتسابه باستخدام نموذج تسعير الموجودات الرأسمالية.
- لاحتساب القيمة النهائية، تم تطبيق طريقة جوردون للنمو حيث تضمنت معدل نمو بنسبة ٢,٠٪ تم تقديرها بناء على توقعات الإدارة لهذا المجال.
- توصلت الإدارة إلى أن القيمة القابلة للاسترداد لموجودات الشركة أعلى من القيمة الدفترية للموجودات بمبلغ ٨٩ مليون ريال سعودي. يستند هذا التقدير للقيمة القابلة للاسترداد إلى خطة العمل الخمسية المعتمدة. يتضمن احتساب ذلك مراجعة دقيقة لكل عنصر أساسي من عناصر دخل وتكاليف الشركة (بما في ذلك حجم المبيعات والأسعار، وتكاليف التشغيل والنفقات الرأسمالية) بالإضافة إلى مراجعة للنتائج التاريخية.
- قامت إدارة الشركة بدراسة وتقييم التغيرات المحتملة المعقولة لجميع الافتراضات الرئيسية ولم تحدد أي حالات قد تؤدي إلى تجاوز القيمة الدفترية للموجودات قيمتها القابلة للاسترداد.

#### ١٣ موجودات حق الاستخدام

قامت الشركة بتسجيل موجودات حق الاستخدام المتعلقة بعقد إيجار الأرض. فيما يلي الحركة خلال السنة:

أرض	التكلفة
٢,٧٧٧,١٢٣	تعديل المعيار الدولي للتقرير المالي رقم ١٦:
-	- إثبات موجودات حق الاستخدام مبدئياً عند تطبيق المعيار الدولي للتقرير المالي رقم ١٦
٢,٧٧٧,١٢٣	إضافات خلال السنة
	في ٣١ مارس ٢٠٢٠
	الاستهلاك المتراكم
(٢٣١,٤٢٧)	استهلاك السنة
	صافي القيمة الدفترية
٢,٥٤٥,٦٩٦	في ٣١ مارس ٢٠٢٠

لدى الشركة عقد إيجار متعلق بأرض. عادة ما تكون عقود الإيجار لفترات محددة ولكن يتم النظر في إتاحة خيار التمديد عندما تكون إدارة الشركة متأكدة من ممارسة الخيارات.

يتم التفاوض على شروط الإيجار كلاً على حدة وتحتوي على مجموعة واسعة من الشروط والأحكام المختلفة. لا تفرض اتفاقيات الإيجار أي تعهدات، ولا يجوز استخدام الموجودات المؤجرة كضمان لأغراض الاقتراض.

خلال ٢٠٢٠ و ٢٠١٩، ليس لدى الشركة أي عقود إيجار قصيرة الأجل أو منخفضة القيمة.

شركة ويلسون ميدل ايسيت لتبطين وتغليف الأتابيب  
(شركة ذات مسؤولية محدودة)  
إيضاحات حول القوائم المالية للسنة المنتهية في ٣١ مارس ٢٠٢٠  
(جميع المبالغ بالريالات السعودية ما لم يذكر غير ذلك)

١٤ رأس المال

يتكون رأس مال الشركة كما في ٣١ مارس ٢٠٢٠ و ٢٠١٩ من ٣٣,٧٦٥,٦٢٥ حصة بمبلغ ١ ريال سعودي للحصة الواحدة مملوكة كما يلي:

نسبة الملكية	٢٠٢٠	٢٠١٩	بلد التأسيس	
٥٠,٠١	٥٠,٠١	٥٠,٠١	موريشوس	شركة ويلسون موريشوس القابضة المحدودة
-	٢٨,٥٠	-	السعودية	شركة عزيز للمقاولات والاستثمار الصناعي
-	١٦,٥٠	-	السعودية	شركة فيجن العالمية للاستثمار
٤,٩٩	٤,٩٩	٤,٩٩	السعودية	محورين للخدمات الصناعية
٤٥,٠٠	-	-	السعودية	الشركة العربية لمشاريع الأتابيب
	١٠٠,٠٠	١٠٠,٠٠		

بتاريخ ١ نوفمبر ٢٠١٩، تم تغيير نسبة ملكية الشركة، وعليه عدلت الشركة عقد تأسيسها وترخيص الاستثمار الأجنبي الخاص بها الصادر عن وزارة الاستثمار بحيث يعكس التغيير في نسبة الملكية.

١٥ احتياطي نظامي

وفقاً لعقد تأسيس الشركة ونظام الشركات في المملكة العربية السعودية، يتوجب على الشركة تحويل نسبة ١٠٪ من الربح للسنة بعد تعديل الخسائر المتراكمة إلى احتياطي نظامي حتى يبلغ هذا الاحتياطي ٣٠٪ من رأس المال. إن هذا الاحتياطي غير قابل للتوزيع حالياً على الشركاء في الشركة. لم يتم تحويل أي مبلغ للاحتياطي النظامي للسنتين ٢٠٢٠ و ٢٠١٩ بسبب الخسائر المتراكمة لهاتين السنتين.

١٦ اقتراضات طويلة الأجل

٣١ مارس	٣١ مارس	
٢٠١٩	٢٠٢٠	
٣,٧٧٧,٠٠٠	-	مبلغ أصل الدين
(٥١٣,٦٢٢)	-	ناقصاً: تكاليف المعاملات غير المطفاة
٣,٢٦٣,٣٧٨	-	

فيما يلي حركة تكاليف المعاملات غير المطفاة:

٢٠١٩	٢٠٢٠	
٥١٣,٦٢٢	٥١٣,٦٢٢	كما في ١ أبريل
-	(٥١٣,٦٢٢)	ناقصاً: الإطفاء
٥١٣,٦٢٢	-	كما في ٣١ مارس

تم الحصول على هذا القرض من صندوق التنمية الصناعية السعودي ("الصندوق"). تم الحصول على القرض لتمويل إنشاء مرافق مصنع الشركة بمبلغ ٤٠٠,٠ مليون ريال سعودي، وتم سداه بالكامل خلال السنة المنتهية في ٣١ مارس ٢٠٢٠. القرض كان مقوماً بالريال السعودي.

تم تحميل النفقات المقدمة والرسوم الإدارية من قبل الصندوق بموجب اتفاقية القرض. إن القرض مضمون من خلال ضمانات شركات مقدمة من الشركاء.

شركة ويلسون ميدل ايست لتبطين وتغليف الأتاييب  
(شركة ذات مسؤولية محدودة)  
إيضاحات حول القوائم المالية للسنة المنتهية في ٣١ مارس ٢٠٢٠  
(جميع المبالغ بالريالات السعودية ما لم يذكر غير ذلك)

١٧ نـمـ دائنة تجارية و نـمـم دائنة أخرى

٣١ مارس ٢٠١٩	٣١ مارس ٢٠٢٠	إيضاح	
٢٩,٨٨٠,٥٩٢	٨٩,٨٥٧,٠٦٨	٢١	أطراف ذات علاقة
٧,٤١٥,١٧٥	١٧,٨٢٧,٢١١		نـمـم دائنة تجارية
١,١١٥,٩١٥	٢,٢٣٠,٩٥٢		مصاريف مستحقة
-	٢,٠٧٢,٦٣٠		ضريبة القيمة المضافة
٦٤٧,٢٢٤	٨١٧,٦٥٨		رواتب ومناقص
٣٦,٥٠٦,٩٢٣	٦٤١,٨٣٦		تكاليف مالية مستحقة متعلقة بقرض الشريك
٤٥,٦٨٧	٧٠,٠٣٨		دفعات مقدمة من عملاء
<u>٧٥,٦١١,٥١٦</u>	<u>١١٣,٥١٧,٣٩٣</u>		

١٨ مطلوبات إيجارية

١ أبريل ٢٠١٩	٣١ مارس ٢٠٢٠	
٣,٦٠٠,٠٠٠	٣,٦٠٠,٠٠٠	الحد الأدنى لمدفوعات الإيجار المستقبلية
-	(٣٠٠,٠٠٠)	ناقصاً: سداد الحد الأدنى من مدفوعات الإيجار
<u>٣,٦٠٠,٠٠٠</u>	<u>٣,٣٠٠,٠٠٠</u>	
(٨٢٢,٨٧٧)	(٧٠١,٢٦٢)	ناقصاً: التكاليف المالية المستقبلية غير المستحقة بعد
<u>٢,٧٧٧,١٢٣</u>	<u>٢,٥٩٨,٧٣٨</u>	صافي القيمة الحالية للحد الأدنى لمدفوعات الإيجار
١٧٨,٣٨٥	٢,٥٩٨,٧٣٨	ناقصاً: الجزء المتداول المعروض ضمن المطلوبات المتداولة
٢,٥٩٨,٧٣٨	-	الجزء غير المتداول من المطلوبات الإيجارية
<u>٢,٧٧٧,١٢٣</u>	<u>٢,٥٩٨,٧٣٨</u>	

فيما يلي الحركة في المطلوبات الإيجارية:

١ أبريل ٢٠١٩	٣١ مارس ٢٠٢٠	
٢,٧٧٧,١٢٣	٢,٧٧٧,١٢٣	تعديل المعيار الدولي للتقرير المالي رقم ١٦:
-	١٢١,٦١٥	إثبات مبدئي لمطلوبات عقود الإيجار عند تطبيق المعيار الدولي للتقرير المالي رقم ١٦
-	(٣٠٠,٠٠٠)	تراكم تكاليف مالية خلال السنة
<u>٢,٧٧٧,١٢٣</u>	<u>٢,٥٩٨,٧٣٨</u>	المدفوعات خلال السنة

شركة ويلسون ميدل ايست لتبطين وتغليف الأتاييب  
(شركة ذات مسؤولية محدودة)  
إيضاحات حول القوائم المالية للسنة المنتهية في ٣١ مارس ٢٠٢٠  
(جميع المبالغ بالريالات السعودية ما لم يذكر غير ذلك)

#### ١٩ التزامات منافع الموظفين

##### ١-١٩ وصف عام للخطة

تطبق الشركة خطة منافع محددة تتوافق مع متطلبات نظام العمل في المملكة العربية السعودية. يتم احتساب المبالغ المسددة عند نهاية خدمة الموظفين وفقاً للخطة على أساس رواتبهم وبدلاتهم الأخيرة وعدد سنوات خدماتهم المتراكمة في تاريخ نهاية خدمتهم، كما هو مبين في الشروط المنصوص عليها في نظام العمل في المملكة العربية السعودية. إن خطط منافع نهاية الخدمة للموظفين هي خطط غير ممولة ويتم استيفاء التزامات سداد المنافع عند استحقاقها عند إنهاء العمل. قام خبير اكتواري مستقل بإجراء آخر تقييم للالتزامات منافع الموظفين وفق طريقة وحدة الائتمان المتوقعة كما في ٣١ مارس ٢٠٢٠.

٢٠١٩	٢٠٢٠	
١,٦٤٢,٤٣٠	٢,٢١٤,٩٢٠	١ أبريل
٣٠٠,٨١٠	٣٥٠,٦٣٠	تكلفة الخدمة الحالية
٨٠,٣١٠	٩٠,٥٧٠	مصروف الفائدة
(٧٢,٤٤٠)	(١٦٧,٦٦٠)	مدفوعات
٢٦٣,٨١٠	٣١٥,٧٩٠	إعادة القياس
٢,٢١٤,٩٢٠	٢,٨٠٤,٢٥٠	٣١ مارس

##### ٢-١٩ المبالغ المثبتة في قائمة الدخل الشامل

فيما يلي المبالغ المثبتة في قائمة الدخل الشامل المتعلقة بالتزامات منافع الموظفين:

٢٠١٩	٢٠٢٠	
٣٠٠,٨١٠	٣٥٠,٦٣٠	تكلفة الخدمة الحالية
٨٠,٣١٠	٩٠,٥٧٠	مصروف الفائدة
٣٨١,١٢٠	٤٤١,٢٠٠	مجموع المبلغ المثبت في الربح أو الخسارة
٢٠٩,٣٩٠	٢٧٢,٢٠٠	إعادة القياس
٥٤,٤٢٠	٤٣,٥٩٠	الخسارة من التغيير في الافتراضات المالية
٢٦٣,٨١٠	٣١٥,٧٩٠	أرباح الخبرة
		مجموع المبلغ المثبت في الدخل الشامل الآخر

##### ٣-١٩ الافتراضات الاكتوارية الرئيسية

٢٠١٩	٢٠٢٠	
%٤,٣	%٣,٥	معدل الخصم
%٣,٠	%٣,٠	معدل الزيادة في الرواتب

##### ٤-١٩ تحليل الحساسية للافتراضات الاكتوارية

التغير في الافتراض		الأثر على التزامات منافع الموظفين		
الزيادة في الافتراض	النقص في الافتراض	الزيادة في الافتراض	النقص في الافتراض	
%١	%١	(٣٥٤,٨٥٠)	٤٢٨,٨٢٠	معدل الخصم
%١	%١	٤٢٦,٦٣٠	(٣٥٩,٦٣٠)	معدل الزيادة في الرواتب

شركة ويلسون ميدل ايست لتبطين وتغليف الأتاييب  
(شركة ذات مسؤولية محدودة)  
إيضاحات حول القوائم المالية للسنة المنتهية في ٣١ مارس ٢٠٢٠  
(جميع المبالغ بالريالات السعودية ما لم يذكر غير ذلك)

١٩ التزامات منافع الموظفين (تنمة)

٤-١٩ تحليل الحساسية للافتراضات الاكتوارية (تنمة)

يستند تحليل الحساسية إلى التغيير في أي افتراض مع بقاء جميع الافتراضات الأخرى ثابتة. وفي الواقع، ليس من المرجح حدوث ذلك، وقد تكون التغييرات في بعض الافتراضات مترابطة. وعند حساب حساسية التزام المنافع المحددة إلى الافتراضات الاكتوارية الجوهرية، فإن نفس الطريقة (القيمة الحالية لالتزام المنافع المحددة التي تحسب بطريقة طريقة وحدة الائتمان المتوقعة في نهاية فترة التقرير) قد تم تطبيقها عند حساب إنهاء عقد الموظف.

٢٠ أمور تتعلق بالزكاة وضريبة الدخل

١-٢٠ مكونات الوعاء الزكوي التقريبي العائدة إلى الشركاء السعوديين

٢٠١٩	٢٠٢٠	
(١٩,٢٢١,٠٢١)	(٢٨,٤١٨,٣٥٧)	حقوق الملكية في بداية السنة
١,٢٠٣,٤٧٢	١,٧٠٤,٢٤١	مخصصات في بداية السنة
(٦,٨٢٤,٠٥٦)	٧,١٨١,٨٤٣	الربح (الخسارة) المعدل للسنة
٥١,٦٣١,٣٦٦	٣٨,٢٩٥,٣٢٦	اقتراضات
-	٢,٥٩٨,٧٣٨	مطلوبات إيجارية
(٤٥,٦٨١,٩٦٩)	(٣٩,٨٥٩,٦٠٨)	ممتلكات ومصنع ومعدات، كما عدلت
-	(١,٢٧٢,٥٩٣)	موجودات حق الاستخدام، كما عدلت
(٢,٠٦٢,٣٨٦)	(٢,٣١١,٤٣٧)	أخرى
(٢٠,٩٥٤,٥٩٤)	(٢٢,٠٨١,٨٤٧)	الوعاء الزكوي التقريبي

تحتسب الزكاة بنسبة ٢,٥٧٨٪ من الوعاء الزكوي، باستثناء الربح (الخسارة) المعدل للسنة، العائدة إلى الشريك السعودي. كما تحتسب على الربح المعدل للسنة بنسبة ٢,٥٪.

٢-٢٠ زكاة وضريبة دخل مستحقة الدفع

المجموع	ضريبة الدخل	الزكاة	
-	-	-	في ١ أبريل ٢٠١٩
١,٥٦٧,٤٣٦	١,٣٨٧,٨٩٠	١٧٩,٥٤٦	مخصص للسنة
١,٥٦٧,٤٣٦	١,٣٨٧,٨٩٠	١٧٩,٥٤٦	في ٣١ مارس ٢٠٢٠

٣-٢٠ فروقات مؤقتة

٢٠١٩	٢٠٢٠	
(١٨,١٤٠,٠١٤)	١٣,٩٦٤,٦٦٨	الربح (الخسارة) قبل الزكاة وضريبة الدخل
٣,٤٥٨,٠٠٦	-	- استهلاك
١,٠٦٩,٣٩٢	٤٤١,٢٠٠	- التزامات منافع الموظفين
(٣٨,٢٢٨)	(٣٩,٣٠٨)	- أخرى
(١٣,٦٥٠,٨٤٤)	١٤,٣٦٦,٥٦٠	صافي الربح (الخسارة) المعدل للسنة



شركة ويلسبون ميدل ايست لتبطين وتغليف الأتابيب  
(شركة ذات مسؤولية محدودة)  
إيضاحات حول القوائم المالية للسنة المنتهية في ٣١ مارس ٢٠٢٠  
(جميع المبالغ بالريالات السعودية ما لم يذكر غير ذلك)

٢٠ أمور تتعلق بالزكاة وضريبة الدخل (تتمة)

٤-٢٠ تسوية عددية لمصروف ضريبة الدخل إلى الضريبة المستحقة فرضاً

	٢٠٢٠	٢٠١٩
الربح (الخسارة) قبل الزكاة وضريبة الدخل	١٣,٩٦٤,٦٦٨	(١٨,١٤٠,٠١٤)
معدل ضريبة الدخل المطبق على الشركة	%٢٠	%٢٠
نسبة الملكية الفعلية التي تخضع لضريبة الدخل	%٥٠,٠١	%٥٠,٠١
ضريبة الدخل على نسبة الملكية الفعلية	١,٣٩٦,٧٤٦	(١,٨١٤,٣٦٤)
التسوية:		
الضريبة المؤجلة غير المسجلة	(٨,٨٥٦)	١,٥٧٥,٤٦٥
إضافة: التأثير الضريبي للفروقات الدائمة	-	٢٣٨,٨٩٩
	١,٣٨٧,٨٩٠	-

٥-٢٠ وضع الشهادات والربوط النهائية

حصلت الشركة على الربوط النهائية من الهيئة للسنوات حتى ٢٠١٠. إن الربوط للسنوات من ٢٠١١ حتى ٢٠١٩ قيد الفحص حالياً من قبل الهيئة. استلمت الشركة شهادات الزكاة وضريبة الدخل للسنوات حتى ٢٠١٩.

٦-٢٠ موجودات ضريبة مؤجلة

كما في ٣١ مارس ٢٠٢٠، لم تستخدم الخسائر الضريبية غير المستخدمة للشركة والبالغة ٥١,٢ مليون ريال سعودي (٢٠١٩: ٥٣,٥ مليون ريال سعودي) والفروقات المؤقتة القابلة للخصم بمبلغ ٦,٧ مليون ريال سعودي (٢٠١٩: ٣,٦ مليون ريال سعودي) لإثبات صافي موجودات الضريبة المؤجلة. لم يتم إثبات صافي موجودات الضريبة المؤجلة نتيجة لاحتمالية اندماج الشركة مع طرف ذي علاقة بعد تاريخ التقرير.

٢١ معاملات وأرصدة مع أطراف ذات علاقة

تتكون الأطراف ذات العلاقة من الشركاء وأعضاء مجلس الإدارة والشركات الزميلة وكبار موظفي الإدارة العليا. كما تتضمن الأطراف ذات العلاقة منشآت الأعمال التي يمتلك الشركاء حصة فيها ("أطراف ذات علاقة أخرى").

تتطلب اتفاقية الشركاء تصويتاً متحفظاً بالأغلبية لجميع القرارات الأساسية. وعليه، تخضع الشركة للسيطرة المشتركة من قبل الشركاء الرئيسيين، أي شركة ويلسبون موريشوس القابضة المحدودة (٥٠,٠١٪) وشركة عزيز للمقاولات والاستثمار الصناعي (٢٨,٥٪) وشركة فيجن العالمية للاستثمار (١٦,٥٪). وتخضع شركة ويلسبون موريشوس القابضة المحدودة بشكل رئيسي لسيطرة شركة ويلسبون كورب المحدودة.

تم إجراء جميع المعاملات ذات العلاقة وفقاً للشروط والأحكام التجارية العادية وبأسعار السوق.

شركة ويلسون ميدل ايست لتبطين وتغليف الأنابيب  
(شركة ذات مسؤولية محدودة)  
إيضاحات حول القوائم المالية للسنة المنتهية في ٣١ مارس ٢٠٢٠  
(جميع المبالغ بالريالات السعودية ما لم يذكر غير ذلك)

٢١ معاملات وأرصدة مع أطراف ذات علاقة (تتمة)  
(/) فيما يلي أهم المعاملات التي قامت بها الشركة:

٢٠١٩	٢٠٢٠	طبيعة المعاملات والعلاقة
١٤,٣١٧,٢٦٨	٢٠,٤٣٣,٤٧٧	مبيعات لشركة الزميلة
٦٠٠,٧٥٩	-	مبيعات إلى الشركة الأم الرئيسية
٤٦٦,٩٥١	٤٣٦,٩٨٤	مشتريات وخدمات أخرى ذات صلة من الشريك
٦,٤٩٠,٦٣٣	٢,٩١٨,٩٥٦	مشتريات وخدمات أخرى ذات صلة من الشركات الزميلة
٢٥٣,٢٤٩	١,١٦٧,٨٩٦	تكلفة محملة على شركات زميلة
٩,٩٨٠	١٢٤,٦١٠	تكلفة محملة من قبل الشركاء
٤٣,٧٧٥	-	تكاليف محملة من أطراف ذات علاقة أخرى
٤,١٤٩,٣٩٩	٣,٧٦٨,٠٩٦	تكاليف مالية محملة من قبل الشركاء
		(ب) تعويضات موظفي الإدارة العليا:
٢٠١٩	٢٠٢٠	
٨٥,٨٨١	٣٥٤,٨٠٦	رواتب ومنافع أخرى قصيرة الأجل للموظفين
٣,٣٠١	١٨,٠٦٤	منافع ما بعد الخدمة
٨٩,١٨٢	٣٧٢,٨٧٠	

(ج) قروض من الشركاء

٣١ مارس ٢٠١٩	٣١ مارس ٢٠٢٠	
٣٩,٠٢٣,٤٤٢	٢٤,٠٢٣,٤٤٣	شركة ويلسون موريشوس القابضة المحدودة
-	١٣,٧٥٦,٩٩٦	شركة عزيز للمقاولات والاستثمار الصناعي
-	١١,٢٥٥,٧٢٤	شركة فيجن العالمية للاستثمار
٤٠,٠١٢,٧٢٠	-	الشركة العربية لمشاريع الأنابيب
٧٩,٠٣٦,١٦٢	٤٩,٠٣٦,١٦٣	

إن هذه تمثل التمويل الذي تم الحصول عليه من الشركاء والتي تحمل نفقات مالية بأسعار السوق السائدة. إن هذه القروض مستحقة السداد في ٢٠٢٢. خلال السنة، قامت الشركة العربية لمشاريع الأنابيب بتحويل هذا القرض إلى الشركاء الجدد للشركة.

(د) الأرصدة القائمة الناشئة عن مبيعات/مشتريات البضائع والخدمات

(١) مطلوب من طرف ذي علاقة

يمثل المطلوب من طرف ذي علاقة في ٣١ مارس ٢٠٢٠ و ٢٠١٩ مبالغ مطلوبة من مصنع عزيز للأنابيب الأوروبية.

شركة ويلسون ميدل ايست لتبطين وتغليف الأنابيب  
(شركة ذات مسؤولية محدودة)  
إيضاحات حول القوائم المالية للسنة المنتهية في ٣١ مارس ٢٠٢٠  
(جميع المبالغ بالريالات السعودية ما لم يذكر غير ذلك)

٢١ معاملات وأرصدة مع أطراف ذات علاقة (تتمة)

(د) لأرصدة القائمة الناشئة عن مبيعات / مشتريات البضائع والخدمات (تتمة)

(٢) مطلوب إلى أطراف ذات علاقة

٣١ مارس ٢٠١٩	٣١ مارس ٢٠٢٠
٢٧,٤٩٢,٣٠٥	٨٩,٨٢٥,٢٥٠
٥٣١,٨١٧	٣١,٨١٨
١,٠٣٥,٦٣٢	-
٢٧٨,٥٢٨	-
٢٧٨,٩٢٥	-
٢٥٠,٠٠٠	-
١٣,٣٨٥	-
٢٩,٨٨٠,٥٩٢	٨٩,٨٥٧,٠٦٨

شركة ويلسون ميدل ايست لتبطين وتغليف الأنابيب  
الشركة العربية لمشاريع الأنابيب  
شركة ويلسون كورب المحدودة  
شركة عزيز للمقاولات والاستثمار الصناعي  
شركة فيجن العالمية للاستثمار  
شركة ويلسون موريشوس القابضة المحدودة  
محورين للخدمات الصناعية

٢٢ إدارة المخاطر المالية

١-٢٢ عوامل المخاطر المالية

تتعرض الشركة لمخاطر مالية مختلفة نتيجة لأنشطتها والتي تتضمن آثار التغيرات في مخاطر السوق (بما في ذلك مخاطر العملة ومخاطر سعر الفائدة على القيمة العادلة والتدفقات النقدية ومخاطر الأسعار) ومخاطر الائتمان ومخاطر السيولة. يركز برنامج الشركة لإدارة المخاطر بشكل عام على عدم إمكانية التنبؤ بأوضاع الأسواق المالية ويسعى إلى الحد من الآثار السلبية المحتملة على الأداء المالي للشركة. تتم إدارة المخاطر من قبل الإدارة طبقاً لسياسات معتمدة من قبل مجلس الإدارة.

يستعرض هذا الإيضاح معلومات حول تعرض الشركة لكل من المخاطر المبينة أعلاه وأهداف الشركة وسياساتها وإجراءاتها لقياس وإدارة المخاطر بالإضافة إلى إدارة الشركة لرأس المال. علاوة على ذلك، يتم إدراج الإفصاحات الكمية ضمن هذه القوائم المالية.

تضطلع الإدارة العليا بالمسؤولية الكاملة عن تصميم ومراقبة هيكل إدارة المخاطر لدى الشركة. كما أن الإدارة مسؤولة عن وضع سياسات إدارة المخاطر لدى الشركة والرقابة عليها.

إن سياسات إدارة المخاطر لدى الشركة مصممة لتحديد وتحليل المخاطر التي تواجهها الشركة ووضع حدود وضوابط ملائمة لها ومراقبتها مع الالتزام بتلك الحدود. تتم مراجعة سياسات وأنظمة إدارة المخاطر بشكل منتظم بما يعكس آثار التغيرات في ظروف السوق وأنشطة الشركة. تهدف الشركة، من خلال تدرجاتها وإدارة المعايير والإجراءات، إلى تطوير بيئة رقابية منضبطة وبناءة، يستطيع من خلالها كل موظف أن يدرك المهام والمسؤوليات الملقة على عاتقه.

تتولى إدارة الشركة العليا الإشراف على كيفية قيام الإدارة بالالتزام بسياسات وإجراءات إدارة المخاطر بالشركة ومراجعة مدى كفاية إطار إدارة المخاطر فيما يتعلق بالمخاطر التي تواجهها الشركة.

(/) مخاطر السوق

(١) مخاطر الصرف الأجنبي

إن مخاطر العملة هي مخاطر التغير في قيمة الأدوات المالية بسبب التقلبات في أسعار صرف العملات الأجنبية. تتم معاملات الشركة بشكل رئيسي بالريال السعودي والدولار الأمريكي. وبما أن الريال السعودي مربوط بالدولار الأمريكي، ترى الإدارة في الشركة أن التعرض لمخاطر العملة على الأدوات المالية غير جوهري.

شركة ويلسون ميدل ايست لتبطين وتغليف الأتابيب  
(شركة ذات مسؤولية محدودة)  
إيضاحات حول القوائم المالية للسنة المنتهية في ٣١ مارس ٢٠٢٠  
(جميع المبالغ بالريالات السعودية ما لم يذكر غير ذلك)

٢٢ إدارة المخاطر المالية (تنمة)

١-٢٢ عوامل المخاطر المالية (تنمة)

(١) مخاطر السوق (تنمة)

(٢) مخاطر سعر الفائدة على القيمة العادلة والتدفقات النقدية

إن مخاطر أسعار الفائدة هي مخاطر التغيير في قيمة الأدوات المالية بسبب التقلبات في أسعار الفائدة في السوق. تقترض الشركة بأسعار فائدة على أساس شروط تجارية.

إن الاقتراضات المصدرة بأسعار فائدة متغيرة تعرّض الشركة لمخاطر أسعار الفائدة للتدفقات النقدية. أما الاقتراضات المصدرة بأسعار ثابتة، فتعرّض الشركة لمخاطر أسعار الفائدة للقيمة العادلة. خلال ٢٠٢٠ و٢٠١٩، كانت اقتراضات الشركة مقومة بالريال السعودي.

إن الذمم المدينة والاقتراضات بأسعار ثابتة (قروض طويلة الأجل من الشركاء) للشركة المحملة بالتكلفة المطفأة غير معرضة لمخاطر أسعار الفائدة كما هو موضح في المعيار الدولي للتقرير المالي رقم ٧ بما أن القيمة الدفترية والتدفقات النقدية المستقبلية لن يتعرضا للتغيير بسبب التغيير في معدلات الفائدة في السوق. لذا، إن الشركة ليست معرضة لمخاطر أسعار الفائدة للقيمة العادلة.

تحمل الاقتراضات طويلة الأجل من البنوك التجارية معدلات فائدة متغيرة. خلال السنة، تم سداد الاقتراضات طويلة الأجل بالكامل، وبالتالي فلا تتعرض الشركة لمخاطر التدفقات النقدية لسعر الفائدة في ٣١ مارس ٢٠٢٠.

(٣) مخاطر الأسعار

هي مخاطر تعرض قيمة الأداة المالية للتقلبات نتيجة التغييرات في أسعار السوق، سواء كانت تلك التغييرات ناتجة عن عوامل محددة للأداة أو مصدرها أو عوامل تؤثر على جميع الأدوات المتاجر بها في السوق. إن الموجودات والمطلوبات المالية للشركة ليست معرضة لمخاطر السعر.

(ب) مخاطر الائتمان

مخاطر الائتمان هي المخاطر المتعلقة بتكبد خسارة مالية نتيجة إخفاق العميل أو الطرف المقابل لأداة مالية في الوفاء بالتزاماته التعاقدية. تتعرض الشركة لمخاطر الائتمان فيما يتعلق بما يلي:

- دفع الذمم المدينة التجارية.
- التدفقات النقدية التعاقدية المتعلقة بموجودات مالية أخرى مدرجة بالتكلفة المطفأة.

ذمم مدينة تجارية:

تنشأ تركيزات مخاطر الائتمان عند اشتراك عدد من الأطراف المقابلة في أنشطة تجارية مماثلة، أو أنشطة في نفس الموقع الجغرافي، أو لمن يكون لديهم نفس السمات الاقتصادية مما يؤدي إلى تأثير مقدر هذه الأطراف المقابلة على الوفاء بالتزاماتهم التعاقدية بشكل مشابه بفعل التغييرات الاقتصادية أو السياسية أو الظروف الأخرى. تشير تركيزات مخاطر الائتمان إلى الحساسية النسبية لأداء الشركة تجاه التطورات التي تؤثر على قطاع أعمال أو موقع جغرافي ما. وكما في ٣١ مارس ٢٠٢٠ كان ما نسبته ٩٩,٩٪ من الذمم المدينة التجارية مستحقة من ثلاثة عملاء (٢٠١٩: ٩٩٪) من الذمم المدينة التجارية مستحقة من عميل واحد). تعتقد الإدارة أن هذا التركيز في مخاطر الائتمان مخفف، حيث أن العملاء لديهم سجل من التسديدات المنتظمة.

تطبق الشركة النهج المبسط لتكوين مخصص الخسائر الائتمانية المتوقعة المنصوص عليها في المعيار الدولي للتقرير المالي رقم ٩ والتي تسمح باستخدام مخصص الخسارة المتوقعة على مدار عمر جميع الذمم التجارية المدينة. وضعت الشركة سياسات وإجراءات ائتمانية تعتبر ملائمة وتتناسب مع طبيعة وحجم الذمم المدينة.

تقوم الشركة بتحديد مخصص للخسارة الائتمانية المتوقعة يمثل تقديراتها للخسائر المحتملة فيما يتعلق بالذمم المدينة التجارية والذمم المدينة الأخرى. تتمثل المكونات الرئيسية لهذه الخسارة في عنصر خسارة محدد يتعلق بالتعرضات الفردية ومكون الخسارة الجماعية المحدد لموجودات مماثلة فيما يتعلق بأي خسائر محتملة قد تكون قد تكبدت ولم يتم تحديدها بعد. يتم تحديد مخصص الخسارة الجماعية بناءً على البيانات التاريخية لإحصاءات الدفع الخاصة بالموجودات المالية المشابهة.

شركة ويلسون ميدل ايست لتبطين وتغليف الأتاييب  
(شركة ذات مسؤولية محدودة)  
إيضاحات حول القوائم المالية للسنة المنتهية في ٣١ مارس ٢٠٢٠  
(جميع المبالغ بالريالات السعودية ما لم يذكر غير ذلك)

٢٢ إدارة المخاطر المالية (تنمة)

١-٢٢ عوامل المخاطر المالية (تنمة)

(ب) مخاطر الائتمان (تنمة)

ذمم مدينة تجارية (تنمة)

إن تعرض الشركة لمخاطر الائتمان يتأثر بصورة رئيسية بالسمات الفردية لكل عميل. إن التركيبة الديمغرافية لقاعدة عملاء الشركة، بما في ذلك مخاطر التخلف في السداد للقطاع الذي يعمل فيه العملاء، له تأثير أقل على مخاطر الائتمان. الذمم التجارية المدينة للشركة هي بشكل رئيسي من الشركات.

تعتبر مخاطر الائتمان من الأطراف ذات العلاقة مخففة، حيث تقوم الإدارة بمراقبة وتسوية المبالغ المطلوبة من الأطراف ذات علاقة على أساس منتظم ولا يعتبر استردادها مشكوكاً فيه. لا تتوقع الإدارة أي خسائر من عدم انتظام الأطراف ذات العلاقة في السداد. في ٣١ مارس ٢٠٢٠، كان مخصص الخسارة الائتمانية المتوقع في الذمم المدينة للطرف ذي العلاقة غير جوهرياً.

موجودات مالية أخرى مدرجة بالتكلفة المطفأة:

تشمل الموجودات المالية الأخرى بالتكلفة المطفأة الذمم المدينة الأخرى. تعتبر الأدوات ذات مخاطر ائتمانية منخفضة عندما تتعرض لمخاطر منخفضة من التخلف في السداد ويكون لدى الجهة المصدرة قدرة قوية على الوفاء بالتزاماتها المتعلقة بالتدفقات النقدية التعاقدية على المدى القريب. وتراعي الإدارة "مخاطر الائتمان المنخفضة" بالنسبة للذمم المدينة الأخرى. في ٣١ مارس ٢٠٢٠، كان مخصص الخسارة الائتمانية المتوقع للموجودات المالية الأخرى غير جوهرياً.

نقد لدى البنوك:

فيما يتعلق بالبنوك، يُقبل عموماً الأطراف المصنفة بتصنيف لا يقل عن "P-1". يطابق التصنيف المبين للتصنيفات العالمية للبنوك التي تعدها موديز لخدمات المستثمرين. لا تتوقع الإدارة أي خسائر من عدم انتظام هذه الأطراف المقابلة في السداد.

(ج) مخاطر السيولة

مخاطر السيولة هي المخاطر المتعلقة بعدم قدرة الشركة على الوفاء بالتزاماتها المالية عند استحقاقها. يتمثل منهج الشركة فيما يتعلق بإدارة السيولة في التأكد، بقدر الإمكان، من أن الشركة سوف تتوفر لها السيولة الكافية للوفاء بمطلوباتها عند استحقاقها، في كل من الظروف العادية والاستثنائية، دون التعرض لخسائر غير مقبولة أو أضرار خطيرة تؤثر على سمعة الشركة.

وعادة ما تعمل الشركة على ضمان امتلاكها نقد كافي عند الطلب للوفاء بالمصاريف التشغيلية المتوقعة بما في ذلك الوفاء بالالتزامات المالية. ويستثنى من ذلك التأثير المحتمل للظروف القصوى التي لا يمكن توقعها بشكل معقول مثل الكوارث الطبيعية. بالإضافة إلى ذلك، لدى الشركة تسهيلات ائتمانية. انظر أيضاً الإيضاح رقم ١.

تقوم الإدارة بتوقع التدفقات النقدية ومراقبة التوقعات المتعاقبة لمتطلبات السيولة لدى الشركة للتأكد من توفر السيولة الكافية لتلبية الاحتياجات التشغيلية مع الاحتفاظ بالقدر الكافي من التسهيلات الائتمانية الملتمزم بها وغير المسحوبة في جميع الأوقات بحيث لا تخالف الشركة سقف الاقتراضات أو التعهدات (كلما اقتضى الأمر) على أي من تسهيلات الاقتراضات. وتضع عملية التوقع في الاعتبار خطط الشركة لتمويل الديون والامتنال بالتعهدات وأهداف المعدلات الداخلية.

يحلل الجدول الموضح أدناه المطلوبات المالية للشركة إلى مجموعات استحقاق ذات صلة على أساس الفترة المتبقية من تاريخ التقرير حتى تاريخ الاستحقاق التعاقدية. إن المبالغ المبينة في الجدول تمثل التدفقات النقدية التعاقدية غير المخصومة. تساوي الأرصدة المستحقة خلال اثني عشر شهراً قيمها الدفترية حيث إن أثر الخصم لا يعتبر كبيراً.

شركة ويلسون ميدل ايست لتبطين وتغليف الأتاييب  
(شركة ذات مسؤولية محدودة)

إيضاحات حول القوائم المالية للسنة المنتهية في ٣١ مارس ٢٠٢٠  
(جميع المبالغ بالريالات السعودية ما لم يذكر غير ذلك)

٢٢ إدارة المخاطر المالية (تتمة)

١-٢٢ عوامل المخاطر المالية (تتمة)

(ج) مخاطر السيولة

٢٠٢٠	أقل من سنة واحدة	من سنة إلى سنتين	من ٢ إلى ٥ سنوات	أكثر من خمس سنوات	المجموع
٣٠٠,٠٠٠	٣٠٠,٠٠٠	٩٠٠,٠٠٠	١,٨٠٠,٠٠٠	٣,٣٠٠,٠٠٠	٣,٣٠٠,٠٠٠
٢,٥٧٤,٣٩٩	٥١,٦١٠,٥٦٢	-	-	-	٥٤,١٨٤,٩٦١
١١١,٣٧٤,٧٢٥	-	-	-	-	١١١,٣٧٤,٧٢٥
١١٤,٢٤٩,١٢٤	٥١,٩١٠,٥٦٢	٩٠٠,٠٠٠	١,٨٠٠,٠٠٠	١,٨٠٠,٠٠٠	١٦٨,٨٥٩,٦٨٦

مطلوبات إيجارية  
قروض طويلة الأجل من الشركاء  
ذمم دائنة تجارية وذمم دائنة أخرى

٢٠١٩	أقل من سنة واحدة	من سنة إلى سنتين	المجموع
٣,٧٧٧,٠٠٠	٣,٧٧٧,٠٠٠	-	٣,٧٧٧,٠٠٠
٤,١٦٠,٧٦٧	٨٢,١٥٤,٨٤٢	-	٨٦,٣١٥,٦٠٩
٧٥,٥٦٥,٨٢٩	-	-	٧٥,٥٦٥,٨٢٩
٨٣,٥٠٣,٥٩٦	٨٢,١٥٤,٨٤٢	٨٢,١٥٤,٨٤٢	١٦٥,٦٥٨,٤٣٨

اقتراضات طويلة الأجل  
قروض طويلة الأجل من الشركاء  
ذمم دائنة تجارية وذمم دائنة أخرى

٢-٢٢ إدارة مخاطر رأس المال

تتمثل أهداف الشركة عند إدارة رأس المال في الحفاظ على قدرة الشركة على الاستمرار كمنشأة عاملة لتحقيق العوائد للشركاء والمنافع لأصحاب المصلحة الآخرين، وكذلك الاحتفاظ بهيكل رأس المال الأمثل الذي يعمل على خفض تكلفة رأس المال.

٣-٢٢ صافي تسوية الدين

صافي الدين للشركة كما يلي:

٢٠١٩	٢٠٢٠	نقد وما يماثله	قروض طويلة الأجل من الشركاء	مطلوبات إيجارية	صافي الدين
٢٤٩,١٢٤	١,٦٦٠,٦٤٠	١,٦٦٠,٦٤٠	(٤٩,٠٣٦,١٦٣)	(٧٩,٠٣٦,١٦٢)	(٤٩,٩٧٤,٢٦١)
(٣,٢٦٣,٣٧٨)	-	-	(٢,٥٩٨,٧٣٨)	(٣,٢٦٣,٣٧٨)	(٤٩,٩٧٤,٢٦١)
(٨٢,٠٥٠,٤١٦)	(٤٩,٩٧٤,٢٦١)	(٤٩,٩٧٤,٢٦١)	(٢,٥٩٨,٧٣٨)	(٣,٢٦٣,٣٧٨)	(٨٢,٠٥٠,٤١٦)

فيما يلي صافي تسوية الدين للشركة

نقد وما يماثله	قروض طويلة الأجل من الشركاء	مطلوبات إيجارية	صافي الدين
١,٨٤٢,٨٢٦	(٧٩,٠٣٦,١٦٢)	(١١,٤٨٦,٣٧٨)	(٨٨,٦٧٩,٧١٤)
(١,٥٩٣,٧٠٢)	-	٨,٢٢٣,٠٠٠	٦,٦٢٩,٢٩٨
٢٤٩,١٢٤	(٧٩,٠٣٦,١٦٢)	(٣,٢٦٣,٣٧٨)	(٨٢,٠٥٠,٤١٦)
-	-	(٢,٧٧٧,١٢٣)	(٢,٧٧٧,١٢٣)
١,٤١١,٥١٦	٢٩,٩٩٩,٩٩٩	١٧٨,٣٨٥	٣٤,٨٥٣,٢٧٨
١,٦٦٠,٦٤٠	(٤٩,٠٣٦,١٦٣)	(٢,٥٩٨,٧٣٨)	(٤٩,٩٧٤,٢٦١)

في ١ أبريل ٢٠١٨  
التدفقات النقدية  
في ٣١ مارس ٢٠١٩  
الإثبات عند تطبيق المعيار الدولي للتقرير المالي رقم ١٦ للتدفقات النقدية  
في ٣١ مارس ٢٠٢٠

شركة ويلسبون ميدل ايست لتبطين وتغليف الأنابيب  
(شركة ذات مسؤولية محدودة)  
إيضاحات حول القوائم المالية للسنة المنتهية في ٣١ مارس ٢٠٢٠  
(جميع المبالغ بالريالات السعودية ما لم يذكر غير ذلك)

#### ٢٣ فئات الأدوات المالية

تم تطبيق السياسات المحاسبية للأدوات المالية على البنود التالية:

موجودات مالية مدرجة بالتكلفة المطفأة		٣١ مارس	
٢٠١٩	٢٠٢٠		
١,٣٦٢,٠٢٧	٤,٢٩٦,٩٩٢	الموجودات بحسب قائمة المركز المالي	
٢٤٩,١٢٤	١,٦٦٠,٦٤٠	ذمم مدينة تجارية وذمم مدينة أخرى	
١,٦١١,١٥١	٥,٩٥٧,٦٣٢	نقد وما يماثله	
		<b>المجموع</b>	
مطلوبات مالية مدرجة بالتكلفة المطفأة		٣١ مارس	
٢٠١٩	٢٠٢٠		
٧٩,٠٣٦,١٦٢	٤٩,٠٣٦,١٦٣	المطلوبات بحسب قائمة المركز المالي	
٣,٢٦٣,٣٧٨	-	قروض طويلة الأجل من الشركاء	
٧٥,٥٦٥,٨٢٩	١١١,٣٧٤,٧٢٥	اقتراضات بنكية	
١٥٧,٨٦٥,٣٦٩	١٦٠,٤١٠,٨٨٨	ذمم دائنة تجارية وذمم دائنة أخرى	
		<b>المجموع</b>	

لغرض الإفصاح عن الأدوات المالية، فقد استُبعدت موجودات غير مالية ومطلوبات غير مالية بمبلغ ١٩,٥ مليون ريال سعودي و ٢,١ مليون ريال سعودي، على التوالي (٢٠١٩: ٣,٢ مليون ريال سعودي و ٠,٠٤ مليون ريال سعودي، على التوالي) من الذمم المدينة التجارية والذمم المدينة الأخرى والذمم الدائنة التجارية والذمم الدائنة الأخرى، على التوالي.

#### ٢٤ القيمة العادلة للموجودات والمطلوبات المالية

القيمة العادلة هي السعر الذي يمكن قبضه من بيع أصل أو دفعه لتحويل التزام في معاملة منتظمة بين الأطراف المشاركة في السوق في تاريخ القياس في السوق الرئيسية أو، في حالة عدم وجودها، في أفضل سوق يكون متاحاً للشركة في ذلك التاريخ. تعكس القيمة العادلة للالتزام مخاطر عدم الوفاء به.

لدى الشركة إطار ثابت للرقابة فيما يتعلق بقياس القيم العادلة. وتضطلع الإدارة بالمسؤولية الكاملة عن مراقبة كافة قياسات القيم العادلة الجوهرية. تقوم الإدارة بفحص المدخلات التي لا يمكن رصدها وتعديلات التقييم بشكل منتظم.

كما في ٣١ مارس ٢٠٢٠ و ٢٠١٩، يتم تقدير القيمة العادلة للأدوات المالية للشركة لتقدير قيمها الدفترية لأن الأدوات المالية التي لا تحمل فائدة قصيرة الأجل بطبيعتها ومن المتوقع أن تتحقق بقيمها الدفترية الحالية خلال اثني عشر شهراً من تاريخ قائمة المركز المالي، في حين أن الأدوات المالية التي تحمل فائدة هي بأسعار فائدة متغيرة، معدلة تشبهاً مع أسعار السوق السائدة.

#### ٢٥ الأحداث اللاحقة لتاريخ التقرير

بعد تاريخ التقرير، أبرم الشركاء في الشركة وشركة ويلسبون ميدل ايست لتبطين وتغليف الأنابيب اتفاقية ملزمة قانوناً لدمج العمليات (راجع الإيضاح رقم ١). لم تنشأ أي أحداث أخرى، بعد تاريخ ٣١ مارس ٢٠٢٠ وقبل تاريخ التوقيع على تقرير المراجع المستقل، والتي قد تؤثر على القوائم المالية كما في ٣١ مارس ٢٠٢٠.

شركة ويلسيون ميدل ايست لتبطين وتغليف الأنايب  
(شركة ذات مسؤولية محدودة)

القوائم المالية  
للفترة من ١ أبريل ٢٠٢٠ إلى ٢٠ يوليو ٢٠٢٠  
وتقرير المراجع المستقل



شركة ويلسون ميدل ايست لتبطين وتغليف الأتابيب  
(شركة ذات مسؤولية محدودة)  
القوائم المالية  
للفترة من ١ أبريل ٢٠٢٠ إلى ٢٠ يوليو ٢٠٢٠

صفحة	
٣ - ٢	تقرير المراجع المستقل
٤	قائمة الربح أو الخسارة والدخل الشامل الآخر
٥	قائمة المركز المالي
٧ - ٦	قائمة التغيرات في حقوق الملكية
٨	قائمة التدفقات النقدية
٢٩ - ٩	إيضاحات حول القوائم المالية

## تقرير المراجع المستقل إلى السادة/ شركاء شركة ويلسون ميدل إيست لتبطين وتغليف الأنابيب المحترمين

### تقرير حول مراجعة القوائم المالية

#### رأينا

في رأينا، أن القوائم المالية تظهر بصورة عادلة، من جميع النواحي الجوهرية، المركز المالي لشركة ويلسون ميدل إيست لتبطين وتغليف الأنابيب ("الشركة") كما في ٢٠ يوليو ٢٠٢٠ وأداءها المالي وتدفقاتها النقدية للفترة من ١ أبريل ٢٠٢٠ إلى ٢٠ يوليو ٢٠٢٠ وفقاً للمعايير الدولية للتقرير المالي المعتمدة في المملكة العربية السعودية، والمعايير والإصدارات الأخرى الصادرة عن الهيئة السعودية للمحاسبين القانونيين.

#### ما قمنا بمراجعته

تتألف القوائم المالية للشركة مما يلي:

- قائمة الربح أو الخسارة والدخل الشامل الآخر للفترة من ١ أبريل ٢٠٢٠ إلى ٢٠ يوليو ٢٠٢٠.
- قائمة المركز المالي كما في ٢٠ يوليو ٢٠٢٠.
- قائمة التغيرات في حقوق الملكية للفترة المنتهية في ذلك التاريخ.
- قائمة التدفقات النقدية للفترة المنتهية في ذلك التاريخ.
- إيضاحات حول القوائم المالية، التي تتضمن السياسات المحاسبية الهامة والمعلومات التفسيرية الأخرى.

#### أساس الرأي

لقد قمنا بمراجعتنا وفقاً لمعايير المراجعة الدولية المعتمدة في المملكة العربية السعودية. إن مسؤوليتنا بموجب هذه المعايير تم توضيحها في تقريرنا بالتفصيل ضمن قسم مسؤوليات المراجع حول مراجعة القوائم المالية.

نعتمد أن أدلة المراجعة التي تم الحصول عليها كافية ومناسبة كأساس لإبداء رأينا.

#### الاستقلال

إننا مستقلون عن الشركة وفقاً لقواعد سلوك وأداب المهنة المعتمدة في المملكة العربية السعودية المتعلقة بمراجعتنا للقوائم المالية، كما التزمنا بمسؤولياتنا الأخلاقية الأخرى وفقاً لهذه القواعد.

#### لفت انتباه

نود لفت الانتباه إلى الإيضاح رقم ١ حول القوائم المالية المرفقة. أبرم شركاء الشركة اتفاقية في ١٤ مايو ٢٠٢٠ لدمج الشركة مع منشأة سعودية أخرى مملوكة لشركاء الشركة بنفس نسبة ملكيتهم. تم الموافقة على الدمج من قبل السلطات التنظيمية وأصبحت سارية اعتباراً من ٢١ يوليو ٢٠٢٠. وعليه، فإن القوائم المالية المرفقة هي آخر قوائم مالية نظامية للشركة، وقد تم إعدادها وفقاً لمبدأ عدم الاستمرارية. إن رأينا غير معدل فيما يتعلق بهذا الأمر.

#### مسؤوليات الإدارة والمكلفين بالحوكمة عن القوائم المالية

إن الإدارة مسؤولة عن الإعداد والعرض للعادل للقوائم المالية وفقاً للمعايير الدولية للتقرير المالي المعتمدة في المملكة العربية السعودية والمعايير والإصدارات الأخرى الصادرة عن الهيئة السعودية للمحاسبين القانونيين ومتطلبات نظام الشركات وعقد تأسيس الشركة، وعن نظام الرقابة الداخلي الذي تراه الإدارة ضرورياً لتمكين من إعداد قوائم مالية خالية من التحريفات الجوهرية، سواء كانت ناتجة عن غش أو خطأ.

عند إعداد القوائم المالية، فإن الإدارة مسؤولة عن تقييم قدرة الشركة على الاستمرار في أعمالها والإفصاح - عند الضرورة - عن الأمور المتعلقة بالاستمرارية، واستخدام مبدأ الاستمرارية المحاسبي ما لم تنو الإدارة تصفية الشركة أو وقف عملياتها أو عدم وجود بديل حقيقي بخلاف ذلك.

إن المكلفين بالحوكمة، على سبيل المثال أعضاء مجلس الإدارة، مسؤولون عن الإشراف على عملية إعداد التقارير المالية للشركة.

## تقرير المراجع المستقل (تتمة)

إلى المسادة/ شركاء شركة ويلسون ميدل إيست لتبطين وتغليف الأنابيب المحترمين

### مسؤوليات المراجع حول مراجعة القوائم المالية

تتمثل أهدافنا في الحصول على تأكيد معقول حول ما إذا كانت القوائم المالية ككل خالية من التحريفات الجوهرية، سواء كانت ناتجة عن غش أو خطأ، وإصدار تقرير المراجع الذي يتضمن رأينا. يُعد التأكيد المعقول مستوى عالٍ من التأكيد، ولكنه لا يضمن أن عملية المراجعة التي تم القيام بها وفقاً لمعايير المراجعة الدولية المعتمدة في المملكة العربية السعودية، ستكشف دائماً عن تحريف جوهري عند وجوده. يمكن أن تنتج التحريفات من غش أو خطأ، وتُعد جوهرية، بمفردها أو في مجموعها، إذا كان من المتوقع إلى حد معقول أن تؤثر على القرارات الاقتصادية التي يتخذها المستخدمون بناءً على هذه القوائم المالية.

وفي إطار عملية المراجعة التي تم القيام بها وفقاً لمعايير المراجعة الدولية المعتمدة في المملكة العربية السعودية، نمارس الحكم المهني ونحافظ على الشك المهني خلال عملية المراجعة. كما نقوم أيضاً بما يلي:

- تحديد وتقييم مخاطر وجود تحريفات جوهرية في القوائم المالية، سواء كانت ناتجة عن غش أو خطأ، وتصميم وتنفيذ إجراءات مراجعة لمواجهة هذه المخاطر، والحصول على أدلة مراجعة كافية ومناسبة كأساس لإبداء رأينا. إن مخاطر عدم اكتشاف أي تحريفات جوهرية ناتجة عن الغش يعد أكبر من المخاطر الناتجة عن الخطأ حيث قد ينطوي الغش على تواطؤ أو تزوير أو حذف متعمد أو إقادات مضللة أو تجاوز نظام الرقابة الداخلي.
- الحصول على فهم لأنظمة الرقابة الداخلية المتعلقة بعملية المراجعة لغرض تصميم إجراءات مراجعة ملائمة للظروف، وليس لغرض إبداء رأي حول فعالية أنظمة الرقابة الداخلية للشركة.
- تقييم مدى ملاءمة السياسات المحاسبية المستخدمة ومدى معقولية التقديرات المحاسبية والإفصاحات ذات العلاقة التي قامت بها الإدارة.
- استنتاج مدى ملاءمة استخدام الإدارة لمبدأ الاستمرارية المحاسبي، وبناءً على أدلة المراجعة التي تم الحصول عليها، تحديد ما إذا كان هناك عدم تأكد جوهري يتعلق بأحداث أو ظروف يمكن أن تشير إلى وجود شك كبير حول قدرة الشركة على الاستمرار في أعمالها. وإذا توصلنا إلى وجود عدم تأكد جوهري، يجب علينا لفت الانتباه في تقريرنا إلى الإفصاحات ذات العلاقة في القوائم المالية، أو تعديل رأينا إذا كانت هذه الإفصاحات غير كافية. تستند استنتاجاتنا إلى أدلة المراجعة التي تم الحصول عليها حتى تاريخ تقريرنا.
- تقييم العرض العام وهيكل ومحتوى القوائم المالية، بما في ذلك الإفصاحات، وتحديد ما إذا كانت القوائم المالية تمثل المعاملات والأحداث ذات العلاقة بطريقة تحقق العرض العادل.

نقوم بإبلاغ المكلفين بالحوكمة - من بين أمور أخرى - بالنطاق والتوقيت المخطط لعملية المراجعة ونتائج المراجعة الجوهرية، بما في ذلك أي أوجه قصور هامة في نظام الرقابة الداخلي التي نكتشفها خلال مراجعتنا.

بإسعادكم،

  
علي حسن البصري  
ترخيص رقم ٤٠٩



٢٢ جمادى الآخرة ١٤٤٢هـ  
(٤ فبراير ٢٠٢١)

شركة ويلسبون ميدل ايسست لتبطين وتغليف الأنابيب  
(شركة ذات مسؤولية محدودة)  
قائمة الربح أو الخسارة والدخل الشامل الآخر  
(جميع المبالغ بالريالات السعودية ما لم يذكر غير ذلك)

الإيضاح	للفترة من ١ أبريل ٢٠٢٠ إلى ٣٠ يوليو ٢٠٢٠	للسنة المنتهية في ٣١ مارس ٢٠٢٠ (معدلة - الإيضاح ٤)
إيرادات	٣٩,٤٤٨,٩٢٩	١٣٧,٣٩٧,٥٩٤
تكلفة الإيرادات	(٣٣,١٢١,٢٤١)	(١١٤,٦٨٣,٣٨٣)
إجمالي الربح	٦,٣٢٧,٦٨٨	٢٢,٧١٤,٢١١
مصاريف عمومية وإدارية	(١,٠١٤,٣٥٢)	(٤,١٦٠,٦٠٨)
إيرادات تشغيلية أخرى - بالصفحي	٤٢٥,٦١٠	١١٥,٩٣٧
ربح التشغيل	٥,٧٣٨,٩٤٦	١٨,٦٦٩,٥٤٠
تكاليف مالية	(٦٢٤,٦٨١)	(٤,٧٠٤,٨٧٢)
الربح قبل الزكاة وضريبة الدخل	٥,١١٤,٢٦٥	١٣,٩٦٤,٦٦٨
مصروف الزكاة	(٥٧,٠٧٠)	(١٧٩,٥٤٦)
مصروف ضريبة الدخل	(٤٣٢,٨٩٦)	(١,٣٨٧,٨٩٠)
الربح للفترة/ للسنة	٤,٦٢٤,٢٩٩	١٢,٣٩٧,٢٣٢
الخسارة الشاملة الأخرى		
بند لن يعاد تصنيفه إلى الربح أو الخسارة		
خسارة إعادة قياس التزامات منافع الموظفين	(٥٠٧,٢١٠)	(٣١٥,٧٩٠)
مجموع الدخل الشامل للفترة/ للسنة	٤,١١٧,٠٨٩	١٢,٠٨١,٤٤٢

تعتبر الإيضاحات المرفقة جزءاً لا يتجزأ من هذه القوائم المالية.

شركة ويلسون ميدل ايست لتبطين وتغليف الأنابيب  
(شركة ذات مسؤولية محدودة)  
قائمة المركز المالي  
(جميع المبالغ بالريالات السعودية ما لم يذكر غير ذلك)

كما في ٢٠٢٠	كما في ٢٠٢٠	إيضاح	
١,٦٦٠,٦٤٠	٢٦,٧١٤	٩	<b>الموجودات</b>
٢٣,٧٧٦,٦٧٠	٢٤,١١٣,٤٦٩	١٠	نقد وما يماثله
١٧,٠٣٣,٦٩٦	١٣,٩٣٠,٧٩٦	١١	ذمم مدينة تجارية وذمم مدينة أخرى
٧٩,٧٣٥,١٦٣	٧٧,٧٨٨,٠٩١	١٢	مخزون
٢,٥٤٥,٦٩٦	٢,٤٦٨,٥٥٤	١٣	ممتلكات ومصنع ومعدات
١٢٤,٧٥١,٨٦٥	١١٨,٣٢٧,٦٢٤	١	موجودات حق الاستخدام
			<b>مجموع الموجودات</b>
			<b>حقوق الملكية والمطلوبات</b>
			<b>حقوق الملكية</b>
٣٣,٧٦٥,٦٢٥	٣٣,٧٦٥,٦٢٥	١٤	رأس المال
(٧٨,٥٣٧,٧٤٠)	(٧٤,٤٢٠,٦٥١)		خسائر متراكمة
(٤٤,٧٧٢,١١٥)	(٤٠,٦٥٥,٠٢٦)	١	<b>صافي العجز</b>
			<b>المطلوبات</b>
٤٩,٦٧٧,٩٩٩	٣٠,١٨٧,٥٢٣	٢٠	قروض من الشركاء
١١٢,٨٧٥,٥٥٧	١٢٢,١٩٠,٩٧٤	١٦	ذمم دائنة تجارية وذمم دائنة أخرى
٢,٨٠٤,٢٥٠	٣,٤٧٥,٩٧٠	١٨	التزامات منافع الموظفين
١,٥٦٧,٤٣٦	٤٩٠,٣٥٨	١٩	زكاة وضريبة دخل مستحقة
٢,٥٩٨,٧٣٨	٢,٦٣٧,٨٢٥	١٧	مطلوبات إيجارية
١٦٩,٥٢٣,٩٨٠	١٥٨,٩٨٢,٦٥٠	١	<b>مجموع المطلوبات</b>
١٢٤,٧٥١,٨٦٥	١١٨,٣٢٧,٦٢٤		<b>مجموع حقوق الملكية والمطلوبات</b>

تعتبر الإيضاحات المرفقة جزءاً لا يتجزأ من هذه القوائم المالية.

شركة ويلسون ميلان ليست لتبطين وتغليف الألبان  
(شركة ذات مسوولية محدودة)  
قائمة التغيرات في حقوق الملكية  
(جميع المبالغ بالريالات السعودية ما لم يذكر غير ذلك)

إيضاح	شركة ويلسون موريشوس القابضة المحدودة	محورين للخدمات الصناعية	الشركة العربية للمشاريع الألبان	شركة عزيز للمقاولات والاستثمار الصناعي	شركة فيجن العالمية للاستثمار	المجموع
رأس المال	١٦,٨٨٦,١٨٩	١,٦٨٤,٩٠٥	١٥,١٩٤,٥٣١	-	-	٣٣,٧٦٥,٦٢٥
١ أبريل ٢٠١٩	-	-	(١٥,١٩٤,٥٣١)	٩,٥٧٢,٥٥٥	٥,٦٢١,٩٧٦	-
التغير في نسبة الملكية	١٦,٨٨٦,١٨٩	١,٦٨٤,٩٠٥	-	٩,٥٧٢,٥٥٥	٥,٦٢١,٩٧٦	٣٣,٧٦٥,٦٢٥
٣١ مارس ٢٠٢٠ و ٢٠ يوليو ٢٠٢٠	١٦,٨٨٦,١٨٩	١,٦٨٤,٩٠٥	-	٩,٥٧٢,٥٥٥	٥,٦٢١,٩٧٦	٣٣,٧٦٥,٦٢٥
خسائر مترالكمة	(٤٥,٣٢١,٣٨٩)	(٤,٥٢١,٦٢٤)	(٤٠,٧٧٦,١٦٩)	-	-	(٩٠,٦١٩,١٨٢)
١ أبريل ٢٠١٩	(٥٩٤,٨٢٤)	(٧,٤٣٢)	(٦٦,٨٩١)	-	-	(٦٦٩,١٤٧)
الربح قبل الزكاة وضريبة الدخل للفترة ١ أبريل ٢٠١٩ إلى ٣١ أكتوبر ٢٠١٩	٢,٩٧٤,١١٨	٢٩٢,٧٥٨	٢,٦٧٦,١٧١	-	-	٥,٩٤٧,٠٤٧
مصرف الزكاة وضريبة الدخل للفترة ١ أبريل ٢٠١٩ إلى ٣١ أكتوبر ٢٠١٩	(٤٢,٩٤٢,٠٩٥)	(٤,٣٣٢,٢٩٨)	(٣٨,١٦٦,٨٨٩)	-	-	(٨٥,٣٤١,٢٨٢)
٣١ أكتوبر ٢٠١٩	-	-	٣٨,١٦٦,٨٨٩	(٢٤,٠٤٥,١٤٠)	(١٤,١٢١,٧٤٩)	-
التغير في نسبة الملكية	(١٥٧,٩٢٧)	(١٥,٧٥٨)	-	(٩٠,٠٠٠)	(٥٢,١٠٥)	(٣١٥,٧٩٠)
الربح قبل الزكاة وضريبة الدخل للفترة ١ نوفمبر ٢٠٢٠ إلى ٣١ مارس ٢٠٢٠	٤,٠٠٩,٦١٢	٤٠٠,٠٧٩	-	٢,٣٨٥,٠٢٢	١,٣٢٢,٩٠٨	٨,٠١٧,٦٢١
مصرف الزكاة وضريبة الدخل للفترة ١ نوفمبر ٢٠١٩ إلى ٣١ مارس ٢٠٢٠	(٧٩٣,٠٦٦)	(١,٠٥٧٢)	-	(٥٩,٩٧٧)	(٣٤,٢٧٤)	(٨٩٨,٢٨٩)
الخسارة للشاملة الأخرى للفترة ١ نوفمبر ٢٠١٩ إلى ٣١ مارس ٢٠٢٠	(١٥٧,٩٢٧)	(١٥,٧٥٨)	-	(٩٠,٠٠٠)	(٥٢,١٠٥)	(٣١٥,٧٩٠)
من ١ نوفمبر ٢٠١٩ إلى ٣١ مارس ٢٠٢٠	(٣٩,٨٨٣,٤٦٦)	(٣,٨٥٨,٤٩٩)	-	(٢١,٩١٠,٠٩٥)	(١٢,٨٨٥,٦٧٠)	(٧٨,٥٣٧,٧٤٠)
٣١ مارس ٢٠٢٠	(١٥٧,٩٢٧)	(١٥,٧٥٨)	-	(٩٠,٠٠٠)	(٥٢,١٠٥)	(٣١٥,٧٩٠)
(تتمة)	(٧٨,٥٣٧,٧٤٠)	(١٢,٨٨٥,٦٧٠)	-	(٢١,٩١٠,٠٩٥)	(١٢,٨٨٥,٦٧٠)	(٧٨,٥٣٧,٧٤٠)

شركة ويلسون ميلل ايسل لتبطين وتغليف الانابيب  
(شركة ذات مسؤولة محدودة)  
قائمة التغيرات في حقوق الملكية (تتمة)  
(جميع المبالغ بالريالات السودانية ما لم يذكر غير ذلك)

إيضاح	شركة ويلسون موريشوس القابضة المحدودة	محورين للخدمات الصناعية	الشركة العربية لمشاريع الانابيب	شركة عزيز للمقاولات والاستثمار الصناعي	شركة فوجن العالمية للاستثمار	المجموع
	٢,٥٥٧,٦٤٤	٧٥٥,٢٠٢	-	١,٤٤٩,٨٩٤	٨٥١,٥٢٥	٥,١١٤,٣٦٥
١٩	(٤٣٢,٨٩٦)	(٥,٦٩٧)	-	(٣٢,٣٢٥)	(١٩,٠٠٨)	(٤٨٩,٩٦٦)
	(٢٥٣,٦٥٦)	(٢٥,٣١٠)	-	(١٤٣,٧٩٤)	(٨٤,٤٥٠)	(٥٠٧,٢١٠)
	(٣٨,٠١٢,٣٨٤)	(٣,٦٢٤,٣٠٤)	-	(٢٠,٦٣٦,٣١٠)	(١٢,١٣٧,٦٠٣)	(٧٤,٤٤٢,٠٦١)
	(٢١,١٢٦,١٩٥)	(١,٩٤٩,٣٩٩)	-	(١١,٦٣,٨٠٥)	(٦,٥١٥,٦٢٧)	(٤٠,٦٥٥,٠٢٦)
	(٢٢,٩٩٧,٢٨٧)	(٢,١٧٣,٥٩٤)	-	(١٢,٣٣٧,٥٤٠)	(٧,٢٦٣,٦٩٤)	(٤٤,٧٧٢,١١٥)

#### خسائر متراكمة (تتمة)

الربح قبل الزكاة وضريبة الدخل للفترة  
من ١ أبريل ٢٠٢٠ إلى ٣٠ يوليو ٢٠٢٠  
مصدروف الزكاة وضريبة الدخل للفترة  
من ١ أبريل ٢٠٢٠ إلى ٣٠ يوليو ٢٠٢٠  
الخسارة الشاملة الأخرى للفترة  
من ١ أبريل ٢٠٢٠ إلى ٣٠ يوليو ٢٠٢٠

٢٠ يوليو ٢٠٢٠

صافي العجز

٢٠ يوليو ٢٠٢٠

٣١ مارس ٢٠٢٠

تعتبر الإيضاحات المرفقة جزءاً لا يتجزأ من هذه القوائم المالية.

شركة ويلسون ميدل ايست لتبطين وتغليف الأتابيب  
(شركة ذات مسؤولية محدودة)  
قائمة التدفقات النقدية  
(جميع المبالغ بالريالات السعودية ما لم يذكر غير ذلك)

للسنة المنتهية في ٣١ مارس ٢٠٢٠	للفترة من ١ أبريل ٢٠٢٠ إلى ٢٠ يوليو ٢٠٢٠	إيضاح
١٣,٩٦٤,٦٦٨	٥,١١٤,٢٦٥	
٨,٥٢٢,٦٥٤	٢,٦٠٤,٤٨٨	١٣,١٢
(٣٩,٣٠٧)	٩٢,٠٠٤	١١
٤,٧٠٤,٨٧٢	٦٢٤,٦٨١	٨
٤٤١,٢٠٠	١٦٤,٥١٠	١٨
(٦,١٤٥,٩٩٤)	٣,٠١٠,٨٩٦	
(١٩,٢٤٠,٨١٢)	(٣٣٦,٧٩٩)	
٧٣,٧٧٠,٩٦٤	٩,٣١٥,٤١٧	
٧٥,٩٧٨,٢٤٥	٢٠,٥٨٩,٤٦٢	
(١٦٧,٦٦٠)	-	١٨
-	(١,٥٦٧,٠٤٤)	١٩
(٤٠,٥٦٩,٩٥٩)	(٧٦,٠٧٠)	
٣٥,٢٤٠,٦٢٦	١٨,٩٤٦,٣٤٨	
(٣٨٧,٣٤٨)	(٥٨٠,٢٧٤)	١٢
(٢٩,٩٩٩,٩٩٩)	(٢٠,٠٠٠,٠٠٠)	
(٣,٢٦٣,٣٧٨)	-	
(١٧٨,٣٨٥)	-	١٧
(٣٣,٤٤١,٧٦٢)	(٢٠,٠٠٠,٠٠٠)	
١,٤١١,٥١٦	(١,٦٣٣,٩٢٦)	
٢٤٩,١٢٤	١,٦٦٠,٦٤٠	
١,٦٦٠,٦٤٠	٢٦,٧١٤	٩
٢,٧٧٧,١٢٣	-	١٧

تعتبر الإيضاحات المرفقة جزءاً لا يتجزأ من هذه القوائم المالية.



شركة ويلسون ميدل إيست لتبطين وتغليف الأنابيب  
(شركة ذات مسؤولية محدودة)

إيضاحات حول القوائم المالية للفترة من ١ أبريل ٢٠٢٠ إلى ٢٠ يوليو ٢٠٢٠  
(جميع المبالغ بالريالات السعودية ما لم يذكر غير ذلك)

١ معلومات عامة

تقوم شركة ويلسون ميدل إيست لتبطين وتغليف الأنابيب ("الشركة") بتقديم خدمات تبطين وتغليف الأنابيب الحزونية.

إن الشركة هي شركة ذات مسؤولية محدودة مرخصة بموجب ترخيص استثمار أجنبي رقم ١٢١٠٣١١٩٠٠١ الصادر عن وزارة الاستثمار (سابقاً الهيئة العامة للاستثمار في المملكة العربية السعودية) بتاريخ ٢٢ رجب ١٤٣١ هـ (٤ يوليو ٢٠١٠) وتعمل بموجب سجل تجاري رقم ٢٠٥٠٠٧١٥٢٤ صادر في الدمام بتاريخ ٢٢ رجب ١٤٣١ هـ (٤ يوليو ٢٠١٠). إن عنوان الشركة المسجل هو ص. ب ١٢٩٤٣، الدمام ٣١٤٨٣، المملكة العربية السعودية.

خلال ٢٠١٩، قرر مجلس إدارة الشركة في اجتماعهم المنعقد في ٢٤ نوفمبر ٢٠١٩، دمج الشركة مع شركة ويلسون ميدل إيست لتبطين وتغليف الأنابيب، وهي شركة ذات مسؤولية محدودة مسجلة في المملكة العربية السعودية، مملوكة لشركاء الشركة بنفس نسبة ملكيتهم ("سيطرة مشتركة"). بناءً على توصية مجلس الإدارة، أبرم الشركاء في الشركة اتفاقية في ١٤ مايو ٢٠٢٠ ("اتفاقية الاندماج")، حيث تم بموجبها الاتفاق على دمج عمليات الشركة وجميع الموجودات والحقوق والمطلوبات والالتزامات مع شركة ويلسون ميدل إيست لتبطين وتغليف الأنابيب دون مقابل شراء. تمت الموافقة على الاندماج من قبل وزارة التجارة في ٢١ يوليو ٢٠٢٠ ("تاريخ السريان"). بعد تاريخ السريان، لم تعد الشركة موجودة كشركة ذات مسؤولية محدودة وتعمل كفرع لشركة ويلسون ميدل إيست لتبطين وتغليف الأنابيب. وبناءً عليه، تعتبر هذه القوائم المالية آخر قوائم مالية نظامية للشركة. وتم اعدادها على أساس مبدأ عدم الاستمرارية.

تمت الموافقة على إصدار هذه القوائم المالية من قبل مجلس إدارة الشركة في ٤ فبراير ٢٠٢١.

٢ ملخص السياسات المحاسبية الهامة

إن السياسات المحاسبية الهامة المطبقة في إعداد القوائم المالية للشركة مبينة أدناه. تم تطبيق السياسات المحاسبية بشكل منتظم على جميع الفترات المعروضة.

١-٢ أسس الإعداد

١-١-٢ بيان الالتزام

أعدت هذه القوائم المالية للشركة طبقاً للمعايير الدولية للتقرير المالي المعتمدة في المملكة العربية السعودية والمعايير والإصدارات الأخرى الصادرة عن الهيئة السعودية للمحاسبين القانونيين.

٢-١-٢ مبدأ التكلفة التاريخية

أعدت هذه القوائم المالية على أساس مبدأ عدم الاستمرارية (راجع الإيضاح ١) باستخدام مبدأ التكلفة التاريخية باستثناء ما تتطلبه المعايير الدولية للتقرير المالي من أسس قياس أخرى، طبقاً للسياسات المحاسبية ذات الصلة.

٣-١-٢ المعايير الجديدة والمعدلة المطبقة من قبل الشركة

طبقت الشركة المعايير والتعديلات التالية لأول مرة على فترات تقاريرها التي تبدأ في أو بعد ١ أبريل ٢٠٢٠:

- تعريف الأهمية النسبية - تعديلات على معيار المحاسبة الدولي رقم ١، "عرض القوائم المالية"، ومعيار المحاسبة الدولي رقم ٨، "السياسات المحاسبية والتغيرات في التقديرات المحاسبية والأخطاء".
- تعريف المنشأة - تعديلات على المعيار الدولي للتقرير المالي رقم ٣ "تجميع المنشآت".
- إصلاح مؤشر سعر الفائدة - تعديلات على المعيار الدولي للتقرير المالي رقم ٩ "الأدوات المالية"، ومعيار المحاسبة الدولي رقم ٣٩ "الأدوات المالية: الإثبات والقياس" والمعيار الدولي للتقرير المالي رقم ٧ "الأدوات المالية: الإفصاحات".
- الإطار المفاهيمي المعدل لإعداد التقرير المالي.

لم يتم تحديد أي أثر جوهري عند تطبيق المعايير الجديدة والمعدلة.

٤-١-٢ المعايير الصادرة والتي لم تصبح سارية بعد

لقد تم نشر بعض المعايير والتفسيرات المحاسبية الجديدة التي لا تعد إلزامية لفترات التقرير في ٢٠ يوليو ٢٠٢٠ ولم تقم الشركة بتطبيقها بشكل ميكرو.

شركة ويلسون ميدل إيست لتبطين وتغليف الأنابيب  
(شركة ذات مسؤولية محدودة)

إيضاحات حول القوائم المالية للفترة من ١ أبريل ٢٠٢٠ إلى ٢٠ يوليو ٢٠٢٠  
(جميع المبالغ بالريالات السعودية ما لم يذكر غير ذلك)

٢ ملخص السياسات المحاسبية الهامة (تتمة)

٢-٢ إيرادات

تثبت الشركة الإيرادات بناءً على نموذج من خمس خطوات على النحو المبين في المعيار الدولي للتقرير المالي رقم ١٥.

يتطلب المعيار الدولي للتقرير المالي رقم ١٥ إثبات الإيرادات من العقود مع العملاء بناءً على نموذج من خمس خطوات على النحو التالي:

- تحديد العقود مع العملاء.
- تحديد التزامات الأداء في العقد.
- تحديد سعر المعاملات.
- تخصيص سعر المعاملة للالتزامات الأداء في العقد.
- إثبات الإيرادات عند وفاء الشركة بالتزام الأداء.

إيرادات من خدمات تبطين وتغليف

يتم قياس الإيرادات بالقيمة العادلة للمقابل المقبوض أو مستحق القبض صافياً من المرتجعات والمخصصات والخصومات التجارية من تقديم الخدمات في سياق أنشطة الشركة العادية.

تقدم الشركة خدمات تبطين الأنابيب المقدمة من قبل العملاء. يتم تسجيل الإيرادات من خدمات التبطين والتغليف بمرور الوقت باستخدام طريقة المخرجات حيث يُشكل أداء الشركة أو يحسن الموجودات الخاضعة لسيطرة العميل عند إنشاء الموجودات أو تحسينها. ويتم إصدار فواتير الخدمات للعميل بناءً على إقرار من العميل من خلال فحص تقوم به جهة مستقلة.

ليس لدى الشركة أي عقود تكون فيها الفترة بين نقل البضائع المصرح بها إلى العميل والمسددة من قبل العميل أكثر من سنة واحدة. ونتيجة لذلك، لا تقوم الشركة بتعديل أي من أسعار المعاملات مقابل القيمة الزمنية للنقود.

٣-٢ العملات الأجنبية

(أ) العملة الوظيفية و عملة العرض

إن البنود المدرجة في القوائم المالية للشركة يتم قياسها باستخدام عملة البيئة الاقتصادية الرئيسية التي تعمل فيها الشركة ("العملة الوظيفية"). يتم عرض القوائم المالية بالريال السعودي وهو عملة العرض والعملة الوظيفية للشركة.

(ب) معاملات وأرصدة

يتم تحويل المعاملات التي تتم بالعملات الأجنبية إلى الريال السعودي على أساس أسعار الصرف السائدة في تواريخ تلك المعاملات. يتم إثبات أرباح وخسائر صرف العملات الأجنبية الناتجة عن تسوية تلك المعاملات وكذلك الناتجة عن تحويل الموجودات والمطلوبات النقدية بالعملات الأجنبية عدا عن الريال السعودي على أساس أسعار صرف العملات السائدة كما في نهاية الفترة ضمن الربح أو الخسارة.

يتم تحويل البنود غير النقدية التي تقاس من حيث تكلفتها التاريخية بالعملة الأجنبية باستخدام أسعار الصرف في تواريخ المعاملات الأولية.

٤-٢ زكاة وضرائب

طبقاً لأنظمة الهيئة العامة للزكاة والدخل ("الهيئة")، تخضع الشركة للزكاة عن الملكية العائدة للشريك السعودي وللضريبة الدخل عن الملكية العائدة للشريك الأجنبي في الشركة. يتم تحميل مخصصات الزكاة وضريبة الدخل على الربح أو الخسارة. يتم إثبات المبالغ الإضافية، إن وجدت، عندما تتم المطالبة بالسداد. إضافة إلى ذلك، يتم عرض مبالغ مصاريف الزكاة وضريبة الدخل في قائمة التغير في حقوق الملكية طبقاً للتوجيهات الصادرة عن الهيئة السعودية للمحاسبين القانونيين للشركات ذات الملكية المشتركة بما يتماشى مع الشروط المتفق عليها بين شركاء الشركة.

يتم تعديل ضريبة الدخل على أساس معدل ضريبة الدخل المطبق بالتغيرات في الموجودات والمطلوبات الضريبية الموجبة المتعلقة بالفروقات المؤقتة وخسائر الضريبة غير المستخدمة. ويتم تجنب مخصص ضريبة الدخل الموجبة بالكامل، على الفروقات المؤقتة الناشئة فيما بين الأوعية الضريبية للموجودات والمطلوبات وقيمتها الدفترية. كما لا يتم إثبات ضريبة الدخل الموجبة إذا كانت ناشئة عن الإثبات المبني بأصل أو التزام في معاملة غير معاملات جميع المنشآت والتي لا تؤثر، خلال وقت المعاملة، على الأرباح أو الخسائر للأغراض المحاسبية أو الأرباح أو الخسائر الخاضعة للضريبة. يتم تحديد ضريبة الدخل الموجبة باستخدام معدلات الضرائب والأنظمة التي يتم سنها أو المطبقة فعلياً في نهاية فترة التقرير والتي يتوقع سريانها في حالة إثبات الأصل ذي الصلة بضريبة الدخل الموجبة أو تسوية التزام ضريبة الدخل الموجبة.

يتم إثبات موجودات الضريبة المؤجلة فقط إذا كان من المحتمل أن المبالغ الخاضعة للضريبة في المستقبل سوف تكون متاحة والتي على أساسها يمكن الاستفادة من الفروق والخسائر المؤقتة.

شركة ويلسون ميدل ايست لتبطين وتغليف الأتاييب  
(شركة ذات مسؤولية محدودة)

إيضاحات حول القوائم المالية للفترة من ١ أبريل ٢٠٢٠ إلى ٢٠ يوليو ٢٠٢٠  
(جميع المبالغ بالريالات السعودية ما لم يذكر غير ذلك)

٢ ملخص السياسات المحاسبية الهامة (تتمة)

٤-٢ زكاة وضرائب (تتمة)

يتم إجراء المقاصة بين موجودات ومطلوبات ضريبة الدخل المؤجلة عند وجود حق نافذ نظاماً لإجراء مقاصة بين موجودات ومطلوبات الضريبة المتداولة وعندما تكون أرصدة الضريبة المؤجلة ترتبط بنفس الجهة الضريبية. ويتم إجراء المقاصة بين موجودات ومطلوبات الضريبة المتداولة عند وجود حق نافذ نظاماً للمنشأة لإجراء المقاصة ويكون لديها نية التسوية على أساس صافي المبلغ أو تحقيق الأصل وتسوية الالتزام في نفس الوقت.

تقوم الشركة باستقطاع ضريبة الدخل على بعض المعاملات مع الأطراف غير المقيمين في المملكة العربية السعودية، بما في ذلك توزيعات الأرباح المدفوعة للشريك الأجنبي، وذلك وفقاً لنظام ضريبة الدخل السعودي.

٥-٢ نقد وما يماثله

لغرض عرض قائمة المركز المالي و عرض قائمة التدفقات النقدية، يشتمل النقد وما يماثله على النقد في الصندوق والنقد لدى البنوك والاستثمارات الأخرى قصيرة الأجل ذات السيولة العالية التي تبلغ فترات استحقاقها الأصلية ثلاثة أشهر أو أقل والتي تكون جاهزة للتحويل إلى مبالغ نقدية معلومة والتي لا تتعرض لمخاطر جوهرية من جراء التغير في القيمة.

٦-٢ الأدوات المالية

١-٦-٢ الموجودات المالية

(أ) التصنيف

تصنف الشركة موجوداتها المالية وفقاً لقياسها بالتكلفة المطفأة. انظر الإيضاح رقم ٢٢ لتفاصيل كل نوع من أنواع الموجودات المالية. يعتمد التصنيف على نموذج أعمال المنشأة لإدارة الموجودات المالية والشروط التعاقدية للتدفقات النقدية.

(ب) الإثبات والغاء الإثبات

عند الإثبات المبدئي، تقيس الشركة الموجودات المالية بقيمتها العادلة، وفي حالة الأصل المالي الذي لم يتم قياسه بالقيمة العادلة من خلال الربح أو الخسارة، تضاف تكاليف المعاملة العائدة مباشرة لاقتناء الأصل المالي. تُحتسب تكاليف المعاملة للموجودات المالية المسجلة بالقيمة العادلة من خلال الربح أو الخسارة كمصاريف في الربح أو الخسارة.

تقوم الشركة بالغاء إثبات الموجودات المالية عند انتهاء الحقوق التعاقدية بالحصول على التدفقات النقدية من تلك الموجودات أو عندما تقوم بتحويل الحقوق في الحصول على التدفقات النقدية التعاقدية من الموجودات المالية في معاملة ما يتم خلالها تحويل كافة مخاطر ومزايا الملكية بصورة فعلية. يتم إثبات أي فوائد من الموجودات المالية المحولة التي تقوم الشركة بإنشائها أو الاحتفاظ بها كموجودات أو مطلوبات منفصلة.

(ج) القياس

يعتمد القياس اللاحق للموجودات المالية على نموذج أعمال الشركة لإدارة الموجودات وخصائص الموجودات التي لها تدفقات نقدية. الموجودات التي يتم الاحتفاظ بها لتحصيل التدفقات النقدية التعاقدية حيث يتم قياس تلك التدفقات النقدية والتي تتمثل فقط في مدفوعات لأصل الدين أو الفائدة، يتم قياسها بالتكلفة المطفأة. يتم إثبات الربح أو الخسارة من الأداة المالية التي يتم قياسها لاحقاً بالتكلفة المطفأة والتي ليست جزءاً من علاقة التحوط ضمن الربح أو الخسارة عندما يتم إلغاء إثبات الأصل أو عندما تنخفض قيمته. يتم احتساب إيرادات الفوائد من هذه الموجودات المالية باستخدام طريقة معدل الفائدة الفعلي.

٢-٦-٢ المطلوبات المالية

يتم إثبات جميع المطلوبات المالية في الوقت الذي تصبح فيه الشركة طرفاً في الشروط التعاقدية للأداة. ويتم إثبات المطلوبات المالية مبدئياً بالقيمة العادلة بعد خصم أية تكاليف عائدة مباشرة تتعلق بالمعاملات. وبعد الإثبات المبدئي، تقاس هذه المطلوبات بالتكلفة المطفأة باستخدام طريقة معدل الفائدة الفعلي.

يتم إلغاء إثبات المطلوبات المالية عند الوفاء بالالتزام المتعلق بالمطلوبات أو إلغائه أو انقضاء أجله. عندما يتم استبدال التزام مالي حالي بأخر من نفس المقرض بناءً على شروط جديدة مختلفة عن السابقة بشكل جوهري أو عندما يتم تعديل شروط الالتزام الحالي بشكل كامل، تتم معاملة هذا الاستبدال أو التعديل بمثابة إلغاء إثبات الالتزام الأصلي وإثبات لالتزام جديد. ويتم إثبات الفرق بين القيم الدفترية ذات الصلة في الربح أو الخسارة.

شركة ولسبون ميدل ايست لتبطين وتغليف الأتاييب  
(شركة ذات مسؤولية محدودة)

إيضاحات حول القوائم المالية للفترة من ١ أبريل ٢٠٢٠ إلى ٢٠ يوليو ٢٠٢٠  
(جميع المبالغ بالريالات السعودية ما لم يذكر غير ذلك)

٢ ملخص السياسات المحاسبية الهامة (تتمة)

٧-٢ الانخفاض في قيمة الموجودات المالية

تقوم الشركة بتقييم الخسائر الائتمانية المتوقعة المتعلقة بموجوداتها المالية المدرجة بالتكلفة المطفأة على أساس استطلاع المستقبل. راجع الإيضاح رقم ٢١، والذي يوضح كيف تقوم الشركة بتحديد فيما إذا كان هناك تغيير في مخاطر الائتمان.

بالنسبة للذمم المدينة التجارية وموجودات العقود والموجودات المالية الأخرى، تطبق الشركة النهج المبسط الذي يسمح به المعيار الدولي للتقرير المالي رقم ٩ والذي يشترط إثبات الخسائر المتوقعة على مدار أعمار هذه الذمم اعتباراً من الإثبات المبدئي بها. يتم تحميل مبلغ الخسارة على الربح أو الخسارة.

تعتمد معدلات الخسارة على احتمال التعثر عن السداد بناءً على الاتجاهات التاريخية المتعلقة بتحصيل الذمم المدينة التجارية للشركة. يتم تعديل معدلات الخسارة لتعكس المعلومات الحالية والمستقبلية على العوامل الاقتصادية الكلية التي تؤثر على قدرة العملاء لتسوية الذمم المدينة.

يتم شطب الذمم المدينة التجارية وموجودات العقود عندما لا يوجد أي توقع معقول لاستردادها. وتتضمن المؤشرات التي تشير إلى عدم وجود توقعات معقولة للاسترداد، من بين أمور أخرى، انخفاض كبير في الجدارة الائتمانية للعميل وفشل العميل في الاتفاق على خطة سداد مع الشركة وفشل في أداء مدفوعات تعاقدية متأخرة السداد لفترة تزيد عن ٧٣٠ يوماً.

إذا نقص مبلغ خسارة الانخفاض في القيمة في فترة لاحقة، وكان بالإمكان ربط هذا النقص موضوعياً بحدث وقع بعد أن تم إثبات خسارة الانخفاض في القيمة، يتم إثبات عكس خسارة الانخفاض في القيمة المثبتة سابقاً في الربح أو الخسارة.

٨-٢ ذمم مدينة تجارية

الذمم المدينة التجارية هي المبالغ المستحقة من العملاء نظير المنتجات المباعة في سياق العمل الاعتيادي. فإذا كان من المتوقع تحصيل هذه الذمم في غضون سنة واحدة أو أقل، يتم تصنيفها كموجودات متداولة، وخلافاً لذلك يتم عرضها كموجودات غير متداولة. يتم إثبات الذمم المدينة التجارية مبدئياً بالقيمة العادلة وتقاس لاحقاً بالتكلفة المطفأة باستخدام طريقة معدل الفائدة الفعلي، ناقصاً مخصص الخسارة الائتمانية المتوقعة.

٩-٢ مخزون

يظهر المخزون بشكل رئيسي قطع الغيار والمواد الاستهلاكية، والتي يتم تحديدها بسعر التكلفة. تتضمن تكاليف المخزون جميع تكاليف الشراء بالإضافة إلى النفقات الأخرى المتكبدة عليها. يتم تخصيص التكاليف لبند المخزون الفردية على أساس متوسط التكاليف المرجح.

تظهر قطع الغيار والمستلزمات غير محتفظ بها للبيع بالتكلفة ناقصاً أي مخصص مخزون متقدم. تم تكوين مخصص لتقادم المخزون مع الأخذ في الاعتبار عوامل مختلفة بما في ذلك عمر بنود المخزون واتجاهات البيع التاريخية وحجم المبيعات المتوقع في المستقبل.

١٠-٢ ممتلكات ومصنع ومعدات

تظهر الممتلكات والمصنع والمعدات بالتكلفة التاريخية ناقصاً الاستهلاك المتراكم والخسائر المتراكمة للانخفاض في القيمة، إن وجدت. وتتضمن التكلفة التاريخية النفقات العائدة مباشرة لاقتناء البنود.

تدرج التكاليف اللاحقة ضمن القيمة الدفترية للموجودات أو يتم إثباتها كموجودات منفصلة، حسب ما هو ملائم، فقط عندما يكون من المحتمل أن تتدفق إلى الشركة منافع اقتصادية مستقبلية مرتبطة بالبند ويكون بالإمكان قياس تكلفة هذا البند بشكل موثوق. يتم إلغاء إثبات القيمة الدفترية لأي من العناصر التي تم المحاسبة عنها كموجودات منفصلة عند استبدالها. وتقيد الإصلاحات والصيانة الأخرى في الربح أو الخسارة خلال فترة التقرير التي يتم تكديدها فيها.

يتم احتساب استهلاك الممتلكات والمصنع والمعدات بعد خصم قيمتها المتبقية المقدرة لتوزيع تكلفتها بطريقة القسط الثابت على مدى الأعمار الإنتاجية المقدرة للموجودات. يتم تحميل مصاريف الاستهلاك في الربح أو الخسارة ضمن فئة المصاريف بما يتماشى مع وظيفة الممتلكات والمصنع والمعدات.

يتم فحص القيم المتبقية والأعمار الإنتاجية للموجودات وتعديلها إذا كان ذلك مناسباً في نهاية كل فترة تقرير سنوية. يتم تخفيض القيمة الدفترية للأصل على الفور إلى المبلغ القابل للاسترداد، وذلك في حالة زيادة القيمة الدفترية للأصل عن قيمته المقدرة القابلة للاسترداد.

تحدد أرباح وخسائر الاستيعادات بمقارنة المتحصلات مع القيمة الدفترية. وتدرج في الربح أو الخسارة. إن قطع الغيار الرئيسية مؤهلة لإثباتها ضمن الممتلكات والمصنع والمعدات عندما تتوقع الشركة أن يتم استخدامها خلال أكثر من سنة. يتم التحويل إلى فئة الموجودات التشغيلية ذات الصلة عندما تكون هذه البنود متاحة للاستخدام.

شركة ويلسون ميدل ايست لتبطين وتغليف الأتاييب  
(شركة ذات مسؤولية محدودة)

إيضاحات حول القوائم المالية للفترة من ١ أبريل ٢٠٢٠ إلى ٢٠ يوليو ٢٠٢٠  
(جميع المبالغ بالريالات السعودية ما لم يذكر غير ذلك)

٢ ملخص السياسات المحاسبية الهامة (تتمة)

١٠-٢ ممتلكات ومصنع ومعدات (تتمة)

يتم رسملة الموجودات قيد الإنشاء أو التطوير في حساب الأعمال الرأسمالية قيد التنفيذ. ويتم نقل الموجودات قيد الإنشاء أو التطوير إلى الفئة المناسبة للممتلكات والمصنع والمعدات، وذلك عند إيصال الموجودات إلى موقعها و / أو وضعها لللازمين لاستخدامها على الوجه المقصود منها من قبل الإدارة. إن تكلفة أي بند من بنود الأعمال الرأسمالية قيد التنفيذ تشمل سعر الشراء وتكاليف الإنشاء/ التطوير وأي تكاليف أخرى عائدة مباشرة إلى إنشاء أو اقتناء أي بند من بنود الأعمال الرأسمالية قيد التنفيذ لاستخدامها على الوجه المقصود من قبل الإدارة. ولا يتم تحميل الاستهلاك على الأعمال الرأسمالية قيد التنفيذ.

١١-٢ عقود الإيجار

تقوم الشركة بتقييم ما إذا كان العقد يُعد، أو يتضمن، عقد إيجار، عند بدء العقد. وتقوم الشركة بإثبات أصل حق الاستخدام والتزام الإيجار المقابل فيما يتعلق بجميع اتفاقيات الإيجار التي تكون فيها الشركة هي المستأجر، باستثناء عقود الإيجار قصيرة الأجل (المعرّفة على أنها عقود إيجار مدتها ١٢ شهراً أو أقل) وعقود إيجار الموجودات ذات القيمة المنخفضة. بالنسبة لعقود الإيجار هذه، تثبت الشركة مدفوعات الإيجار كمصاريف تشغيلية على أساس القسط الثابت على مدى فترة عقد الإيجار ما لم يكن هناك أساس منظم آخر أكثر تمثيلاً للنمط الزمني الذي يتم فيه استهلاك المنافع الاقتصادية من الأصل المؤجر.

مطلوبات إيجارية

يتم قياس المطلوبات الإيجارية ميدنياً بالقيمة الحالية الصافية لمدفوعات الإيجار التي لم يتم دفعها في تاريخ البدء. يتم خصم مدفوعات الإيجار باستخدام معدل الفائدة الضمني في عقد الإيجار. إذا كان هذا المعدل لا يمكن تحديده بسهولة، كما هو الوضع عامة بالنسبة لعقود الإيجار في الشركة، عندها يتم استخدام معدل الاقتراض الإضافي للمستأجر، حيث يمثل المعدل الذي يجب على المستأجر الفردي سداه لاقتراض المبالغ الضرورية للحصول على موجودات ذات قيمة مماثلة لموجودات حق الاستخدام في بيئة اقتصادية مماثلة بأحكام وضمن وشروط مماثلة.

لتحديد معدل الاقتراض الإضافي، على الشركة:

- استخدام - حيثما أمكن - تمويلًا حديثاً من طرف ثالث حصل عليه المستأجر الفردي كنقطة بداية، ويتم تعديله ليعكس التغيرات في شروط التمويل منذ استلام تمويل الطرف الخارجي.
- استخدام نهج مترامك يبدأ بسعر فائدة خالي من المخاطر يتم تعديله لمخاطر الائتمان الخاصة بعقود الإيجار التي يحتفظ بها المستأجر الفردي، والتي لا تملك تمويلًا حديثاً من طرف خارجي.
- إجراء تعديلات خاصة بعقد الإيجار، على سبيل المثال المدة والدولة والعملة والضمن.

تتضمن المطلوبات الإيجارية صافي القيمة الحالية لمدفوعات الإيجار التالية:

- مدفوعات إيجار ثابتة، ناقصاً أي حوافز إيجار مستحقة القبض.
- مدفوعات الإيجار المتغيرة التي تعتمد على مؤشر أو معدل وتقاس ميدنياً باستخدام المؤشر أو المعدل كما في تاريخ البدء.
- المبالغ المتوقعة أن تكون مستحقة الدفع من المستأجر بموجب ضمانات القيمة المتبقية.
- سعر ممارسة خيارات الشراء إذا كان المستأجر متأكدًا بشكل معقول من ممارسة هذه الخيارات.
- مدفوعات الغرامات الخاصة بإنهاء عقد الإيجار، إذا كانت مدة الإيجار تعكس ممارسة خيار إنهاء العقد.

يتم أيضاً تضمين مدفوعات الإيجار التي يتم إجراؤها بموجب خيارات تمديد معينة بشكل معقول في قياس الالتزام.

يعرض التزام الإيجار كبند مستقل في قائمة المركز المالي.

يقاس التزام الإيجار لاحقاً بزيادة القيمة الدفترية لتعكس الفائدة على التزام الإيجار (باستخدام طريقة معدل الفائدة الفعلي) وخفض القيمة الدفترية لتعكس مدفوعات الإيجار المقدمة.

تقوم الشركة بإعادة قياس التزام الإيجار (وتقوم بعمل تعديل مقابل لأصل حق الاستخدام ذي العلاقة) عندما:

- تتغير مدة عقد الإيجار أو يحدث تغيير في تقييم ممارسة خيار الشراء، وفي هذه الحالة يتم إعادة قياس التزام الإيجار عن طريق خصم مدفوعات الإيجار المعدلة باستخدام معدل خصم معدل.
- تتغير مدفوعات الإيجار بسبب التغييرات في مؤشر أو معدل أو تغيير في المدفوعات المتوقعة بموجب قيمة متبقية مضمونة، وفي هذه الحالة يتم إعادة قياس التزام الإيجار عن طريق خصم مدفوعات الإيجار المعدلة باستخدام معدل الخصم الأولي (ما لم تتغير مدفوعات الإيجار بسبب تغيير في سعر الفائدة العائم، وفي هذه الحالة يتم استخدام معدل الخصم المعدل).
- يتم تعديل عقد الإيجار، ولا يتم المحاسبة عن تعديل عقد الإيجار كعقد إيجار منفصل، وفي هذه الحالة يتم إعادة قياس التزام الإيجار عن طريق خصم مدفوعات الإيجار المعدلة باستخدام معدل خصم معدل.

شركة ولسبون ميدل ايست لتبطين وتغليف الأتاييب  
(شركة ذات مسؤولية محدودة)

إيضاحات حول القوائم المالية للفترة من ١ أبريل ٢٠٢٠ إلى ٢٠ يوليو ٢٠٢٠  
(جميع المبالغ بالريالات السعودية ما لم يذكر غير ذلك)

٢ ملخص السياسات المحاسبية الهامة (تتمة)

١١-٢ عقود الإيجار (تتمة)

موجودات حق الاستخدام

تشتمل موجودات حق الاستخدام على القياس الأولي للالتزام الإيجار المقابل، ومدفوعات الإيجار التي تمت في أو قبل يوم البدء وأي تكاليف مباشرة أولية. يتم قياسها لاحقاً بالتكلفة ناقصاً الاستهلاك المتراكم وخسائر الانخفاض في القيمة، إن وجدت.

عندما تتحمل الشركة التزاماً بتكاليف تفكيك وإزالة أصل مؤجر، أو استعادة الموقع الذي توجد عليه أو استعادة الأصل الأساسي إلى الحالة المطلوبة بموجب شروط وأحكام عقد الإيجار، يتم إثبات المخصص وقياسه وفقاً لمعيار المحاسبة الدولي رقم ٣٧، "المخصصات والمطلوبات المحتملة والموجودات المحتملة". يتم تضمين التكاليف في موجودات حق الاستخدام ذي العلاقة، ما لم يتم تكبد هذه التكاليف لإنتاج المخزون.

يتم استهلاك موجودات حق الاستخدام على مدى مدة الإيجار أو العمر الإنتاجي للأصل الأساسي، أيهما أقل. إذا كان عقد الإيجار ينقل ملكية الأصل الأساسي أو تكلفة أصل حق الاستخدام يعكس أن الشركة تتوقع ممارسة خيار الشراء، يتم استهلاك قيمة أصل حق الاستخدام ذي الصلة على مدى العمر الإنتاجي للأصل الأساسي. يبدأ الاستهلاك في تاريخ بدء عقد الإيجار.

تعرض موجودات حق الاستخدام كبنء مستقل في قائمة المركز المالي.

تطبق الشركة معيار المحاسبة الدولي رقم ٣٦ "انخفاض قيمة الموجودات" لتحديد ما إذا كان أصل حق الاستخدام قد انخفضت قيمته وتقوم بتسجيل أي خسائر انخفاض في القيمة.

لا يتم إدراج الإيجارات المتغيرة التي لا تعتمد على مؤشر أو معدل ضمن قياس المطلوبات الإيجارية وموجودات حق الاستخدام. يتم إثبات المدفوعات ذات الصلة كمصرف في الفترة التي يحدث فيها الحدث أو الشرط الذي يؤدي إلى هذه المدفوعات ويتم إدراجها ضمن الربح أو الخسارة.

١٢-٢ الانخفاض في قيمة الموجودات غير المالية بخلاف المخزون

تقوم الشركة في تاريخ كل تقرير بتقييم ما إذا كان هناك أي مؤشر على احتمال تعرض الموجودات غير المالية لانخفاض في قيمتها. وفي حالة وجود مثل هذا المؤشر، أو عندما يستدعي الأمر فحص انخفاض القيمة للأصل سنوياً، تُقدر الشركة القيمة القابلة للاسترداد للأصل. وتتمثل قيمة الأصل القابلة للاسترداد في القيمة العادلة للأصل أو لوحة توليد النقد ناقصاً تكاليف البيع وقيمة الاستخدام، أيهما أعلى، ويتم تحديدها لكل أصل على حدة، إلا إذا كان الأصل لا يحقق تدفقات نقدية واردة ومستقلة إلى حد كبير عن التدفقات النقدية للموجودات الأخرى أو مجموعة من الموجودات. عندما تتجاوز القيمة الدفترية للأصل أو وحدة توليد النقد القيمة القابلة للاسترداد، يعتبر الأصل منخفض القيمة ويتم تخفيضه إلى قيمته القابلة للاسترداد. ولتقدير قيمة الاستخدام، فإنه يتم خصم التدفقات النقدية المستقبلية المقدرة إلى قيمتها الحالية باستخدام معدل خصم قبل الضريبة يعكس تقييمات السوق الحالية للقيمة الزمنية للمال والمخاطر المصاحبة للأصل. وعند تحديد القيمة العادلة ناقصاً تكاليف البيع، يتم استخدام نموذج تقييم مناسب.

يتم إثبات خسائر الانخفاض في القيمة من العمليات المستمرة في الربح أو الخسارة ضمن فئات المصاريف بما يتوافق مع وظيفة الموجودات التي انخفضت قيمتها.

١٣-٢ رأس المال

تصنف الحصص العادية كحقوق ملكية.

١٤-٢ ذمم دائنة تجارية

الذمم الدائنة التجارية هي عبارة عن التزامات بسداد قيمة البضائع والخدمات التي يتم الحصول عليها في سياق الأعمال الاعتيادية من الموردين. يتم تصنيف الذمم الدائنة التجارية كمطلوبات متداولة إذا كانت هذه الذمم مستحقة السداد خلال سنة واحدة أو أقل، وإلا يتم عرضها كمطلوبات غير متداولة. ويتم إثبات الذمم الدائنة التجارية مبدئياً بالقيمة العادلة وتُقاس لاحقاً بالتكلفة المطفأة باستخدام طريقة معدل الفائدة الفعلي.

١٥-٢ اقتراضات

يتم إثبات الاقتراضات مبدئياً بالقيمة العادلة (باعتبارها متحصلات تم استلامها) صافية من تكاليف المعاملة المتكبد، إن وجدت. وعقب الإثبات المبدئي، تقاس القروض طويلة الأجل بالتكلفة المطفأة باستخدام طريقة معدل الفائدة الفعلي. يتم إثبات أي فرق بين المتحصلات (صافية من تكاليف المعاملة) والقيمة المستردة في الربح أو الخسارة على مدى فترة القروض باستخدام طريقة معدل الفائدة الفعلي.

تُستبعد الاقتراضات من قائمة المركز المالي عند انقضاء الالتزام المحدد في العقد أو الوفاء به أو إلغائه. ويتم إثبات الفرق بين القيمة الدفترية للالتزام المالي الذي تم إنهائه أو تحويله إلى طرف آخر والمقابل المدفوع، بما فيه الموجودات غير النقدية المحولة أو المطلوبات المحملة، في الربح أو الخسارة كـ "إيرادات أخرى" أو "تكاليف مالية".

يتم تصنيف الاقتراضات كمطلوبات متداولة ما لم يكن لدى الشركة حق غير مشروط بتأجيل تسوية الالتزام لفترة لا تقل عن ١٢ شهراً بعد فترة التقرير.

شركة ويليبيون ميدل ايست لتبطين وتغليف الأتابيب  
(شركة ذات مسؤولية محدودة)

إيضاحات حول القوائم المالية للفترة من ١ أبريل ٢٠٢٠ إلى ٢٠ يوليو ٢٠٢٠  
(جميع المبالغ بالريالات السعودية ما لم يذكر غير ذلك)

٢ ملخص السياسات المحاسبية الهامة (تتمة)

## ١٦-٢ التزامات منافع الموظفين

تدير الشركة نظاماً واحداً لمنافع ما بعد الخدمة حسب خطة منافع محددة تتفق مع أنظمة العمل في المملكة العربية السعودية بناءً على آخر راتب وعدد سنوات الخدمة.

لا يتم تمويل خطة منافع ما بعد الخدمة. وبالتالي، فإن تقييمات الالتزامات بموجب الخطط يتم تنفيذها من قبل خبير اكتواري مستقل بناءً على طريقة وحدة الائتمان المتوقعة. إن التكاليف المتعلقة بهذه الخطط تتكون أساساً من القيمة الحالية للمنافع المنسوبة وذلك على أساس متساوٍ في كل سنة من سنوات الخدمة والفائدة على هذا الالتزام فيما يتعلق بخدمة الموظف في السنوات السابقة.

يتم إثبات تكاليف الخدمة الحالية والسابقة المتعلقة بمنافع ما بعد الخدمة على الفور في الربح أو الخسارة في حين يتم تسجيل عكس الالتزام بمعدلات الخصم المستخدمة في الربح أو الخسارة. تعتبر أي تغييرات في صافي الالتزام بسبب التقييم الاكتواري والتغيرات في الافتراضات كإعادة قياس في قائمة الدخل الشامل الأخرى.

يتم إثبات أرباح وخسائر إعادة القياس التي تنشأ من تعديلات الخبرة والتغيرات في الافتراضات الاكتوارية في الفترة التي تحدث فيها، مباشرة في الدخل الشامل الأخرى. ويتم تحويلها إلى الأرباح المبقاة في قائمة التغيرات في حقوق الملكية في الفترة التي تحدث فيها.

يتم إثبات التغيرات في القيمة الحالية للالتزامات المنافع المحددة الناتجة من تعديلات أو تقليصات النظام فوراً في الربح أو الخسارة كتكاليف خدمة سابقة. تعتمد مدفوعات نهاية الخدمة بشكل أساسي على رواتب الموظفين النهائية والبدلات وسنوات الخدمة المتراكمة، كما هو موضح في نظام العمل في المملكة العربية السعودية.

## ٣ تقديرات وأحكام محاسبية مؤثرة

يتطلب إعداد القوائم المالية وفقاً للمعايير الدولية للتقرير المالي استخدام تقديرات وأحكام معينة تؤثر على المبالغ المعروضة للموجودات والمطلوبات، والإفصاح عن الموجودات والمطلوبات المحتملة في تاريخ التقرير، وكذلك المبالغ المعروضة للإيرادات والمصاريف خلال فترة التقرير.

### (أ) الأعمار الإنتاجية للممتلكات والمصنع والمعدات

تقوم الإدارة بتحديد الأعمار الإنتاجية المقدرة للممتلكات والمصنع والمعدات لغرض حساب الاستهلاك. ويُحدّد هذا التقدير بعد الأخذ بالاعتبار الاستخدام المتوقع للموجودات أو التلف المادي. في نهاية الفترة، إذا زادت / انخفضت الأعمار الإنتاجية بنسبة ١٠٪ مقابل الأعمار الإنتاجية الحالية مع بقاء جميع المتغيرات الأخرى ثابتة، فإن الربح للفترة سيكون أقل بمبلغ ٠,٨ مليون ريال سعودي أو أعلى بمبلغ ٠,٩ مليون ريال سعودي.

### (ب) الانخفاض في قيمة الموجودات غير المتداولة

تقوم الإدارة بتقييم الانخفاض في قيمة الموجودات غير المالية عندما تشير الأحداث أو التغيرات في الظروف إلى أن القيمة الدفترية قد تكون غير قابلة للاسترداد. تشمل العوامل التي قد تحفز عملية تقييم لخسائر الانخفاض في القيمة على أدلة داخلية وخارجية متعلقة بالتغيرات في التقنية والسوق والأوضاع النظامية أو الاقتصادية حيث تعمل المنشأة والتغيرات في أسعار الفائدة السوقية والأداء الاقتصادي للموجودات. كما في ٢٠ يوليو ٢٠٢٠، قامت الإدارة بتقييم مؤشرات الانخفاض في القيمة ولم تحدد أي مؤشرات الانخفاض في القيمة.

### (ج) موجودات حق الاستخدام ومطلوبات إيجارية

يتم خصم مدفوعات الإيجار باستخدام معدل الفائدة الضمني في عقد الإيجار. إذا كان هذا المعدل لا يمكن تحديده بسهولة وهذا هو الحال عموماً بالنسبة لعقود الإيجار في الشركة، عندها يتم استخدام معدل الاقتراض الإضافي للمستأجر، حيث يمثل المعدل الذي يجب على الشركة سداؤه لاقتراض المبالغ الضرورية للحصول على موجودات ذات قيمة مماثلة لموجودات حق الاستخدام في بيئة اقتصادية مماثلة بأحكام وضمنان وشروط مماثلة.

شركة ويلسون ميدل ايست لتبطين وتغليف الأتاييب  
(شركة ذات مسؤولية محدودة)

إيضاحات حول القوائم المالية للفترة من ١ أبريل ٢٠٢٠ إلى ٢٠ يوليو ٢٠٢٠  
(جميع المبالغ بالريالات السعودية ما لم يذكر غير ذلك)

٤ تصحيح خطأ جوهري في إثبات الإيرادات

خلال السنتين المنتهيتين في ٣١ مارس ٢٠١٩ و ٢٠٢٠، سجلت الشركة إيراداتها على أساس نقطة زمنية معينة. خلال الفترة من ١ أبريل ٢٠٢٠ إلى ٢٠ يوليو ٢٠٢٠، أعادت الشركة تقييم عقودها مع العملاء وخلصت إلى إثبات إيراداتها على أساس زمني لتعكس بشكل مناسب الاتفاقيات التعاقدية الأساسية بين الشركة وعملائها. نتج عن الخطأ عرض إنخفاض جوهري في الإيرادات وتكلفة الإيرادات المثبتة للسنة المنتهية في ٣١ مارس ٢٠٢٠ وخطأ في تصنيف موجودات تم إثباتها كتكاليف لإنجاز العقد" معروضة ضمن ذمم مدينة تجارية وذمم مدينة أخرى. كما في ٣١ مارس ٢٠٢٠، والتي يتم تصنيفها الآن على أنها "موجودات عقد" ضمن ذمم مدينة تجارية وذمم مدينة أخرى".

قامت إدارة الشركة بتصويب هذا الخطأ من خلال تعديل المعلومات المالية المقارنة كما يلي:

قائمة الربح أو الخسارة والدخل الشامل الآخر للسنة المنتهية في ٣١ مارس ٢٠٢٠:

كما أُدرجت سابقاً	أثر التعديل	كما عُدلت
١٢٢,١١٧,٦٥١	١٥,٢٧٩,٩٤٣	١٣٧,٣٩٧,٥٩٤
٩٩,٤٠٣,٤٤٠	١٥,٢٧٩,٩٤٣	١١٤,٦٨٣,٣٨٣

قائمة المركز المالي كما في ٣١ مارس ٢٠٢٠:

كما أُدرجت سابقاً	إلغاء إثبات الموجودات المثبتة كتكاليف لإنجاز العقد	إثبات موجودات العقود	كما عُدلت
٢٣,٧٧٦,٦٧٠	(١٥,٢٧٩,٩٤٣)	١٥,٢٧٩,٩٤٣	٢٣,٧٧٦,٦٧٠

لم تكن الهوامش على هذه الإيرادات جهرية، وبالتالي لم يتم إثباتها في قائمة الربح أو الخسارة والدخل الشامل الآخر للسنة المنتهية في ٣١ مارس ٢٠٢٠. وبناءً عليه، لم يكن هناك أي أثر جوهري من عدم إثبات الهوامش على الخسائر المتراكمة الافتتاحية كما في ١ أبريل ٢٠١٩ وقائمة المركز المالي كما في ٣١ مارس ٢٠٢٠ وعلى قائمة الربح أو الخسارة والدخل الشامل الآخر وقائمة التدفقات النقدية وقائمة التغيرات في حقوق الملكية للسنة المنتهية بذلك التاريخ.

٥ إيرادات

الفترة من ١ أبريل إلى ٢٠٢٠	الفترة من ١ أبريل إلى ٢٠٢٠	الإيرادات - مثبتة بمرور الوقت
٢٠ يوليو ٢٠٢٠	٢٠ يوليو ٢٠٢٠	
٣١ مارس ٢٠٢٠	٣١ مارس ٢٠٢٠	
(معدلة - الإيضاح ٤)		
٣٩,٤٤٨,٩٢٩	١٣٧,٣٩٧,٥٩٤	

٦ تكلفة الإيرادات

الإيضاح	الفترة من ١ أبريل إلى ٢٠٢٠	الفترة من ١ أبريل إلى ٢٠٢٠	تكلفة المواد
	٢٠ يوليو ٢٠٢٠	٢٠ يوليو ٢٠٢٠	
	٣١ مارس ٢٠٢٠	٣١ مارس ٢٠٢٠	
	(معدلة - الإيضاح ٤)		
١٣,١٢	٢٥,٩٧٦,٥٩٥	٧٨,٥١٥,٣٧٩	تكلفة المواد
	٢,٥٤٠,٧٩٨	٨,٣٣١,٣٢٨	استهلاك
	٢,١٦٨,٧٠٠	١٠,٠١٥,٥٦٠	رواتب ومنافع
	١,٠٩٧,٦٧١	٦,١٨٠,٤٤٩	إيجار معدات
١١	٧٠٩,٣٣١	٤,٥٨٠,٣٠٨	مرافق
	٩٢,٠٠٤	(٣٩,٣٠٧)	مخصص (عكس) مخزون متفادم
	-	٢,٩٠٢,١٥٢	تكاليف مقاولين من الباطن
	٥٣٦,١٤٢	٤,١٩٧,٥١٤	أخرى
	٣٣,١٢١,٢٤١	١١٤,٦٨٣,٣٨٣	



شركة ويلسون ميدل ايست لتبطين وتغليف الأتابيب  
(شركة ذات مسؤولية محدودة)  
إيضاحات حول القوائم المالية للفترة من ١ أبريل ٢٠٢٠ إلى ٢٠ يوليو ٢٠٢٠  
(جميع المبالغ بالريالات السعودية ما لم يذكر غير ذلك)

٧ مصاريف عمومية وإدارية

إيضاح	للفترة من ١ أبريل ٢٠٢٠ إلى ٢٠ يوليو ٢٠٢٠	للسنة المنتهية في ٣١ مارس ٢٠٢٠
رواتب ومنافع	٦٤٨,٨٠٦	٢,٧٣١,٨٦٠
رسوم ترخيص	٧٩,٩٣٥	٨٥,٥٩٧
استهلاك	١٣,١٢	١٩١,٣٢٦
أتعاب مهنية	٥١,٦٧١	٢٧٧,٨٥٨
إصلاحات	٤٧,٧٤٤	٢٢٢,٥٧٩
إيجار ومرافق	١٦,٣٢١	٤٦٩,٩٣٦
نفقات تنظيف	١١,١٢٩	٧٠,٣١٣
أخرى	٩٥,٠٥٦	١١١,١٣٩
	١,٠١٤,٣٥٢	٤,١٦٠,٦٠٨

٨ تكاليف مالية

إيضاح	للفترة من ١ أبريل ٢٠٢٠ إلى ٢٠ يوليو ٢٠٢٠	للسنة المنتهية في ٣١ مارس ٢٠٢٠
٢٠ تكاليف مالية على قرض من الشركاء	٥٠٩,٥٢٤	٣,٧٦٨,٠٩٦
١٧ التكاليف المالية على المطلوبات الإيجارية	٣٩,٠٨٧	١٢١,٦١٥
إطفاء نفقات مؤجلة	-	٥١٣,٦٢٢
أخرى	٧٦,٠٧٠	٣٠١,٥٣٩
	٦٢٤,٦٨١	٤,٧٠٤,٨٧٢

٩ نقد وما يماثله

	٢٠ يوليو ٢٠٢٠	٣١ مارس ٢٠٢٠
نقد في الصندوق	٢٦,٧١٤	٢٦,٧١٤
نقد لدى البنك	-	١,٦٣٣,٩٢٦
	٢٦,٧١٤	١,٦٦٠,٦٤٠

١٠ ندم مدينة تجارية وندم مدينة أخرى

إيضاح	٢٠ يوليو ٢٠٢٠	٣١ مارس ٢٠٢٠
ندم مدينة تجارية:		
تجارية	١٠,٢٩٧,٩٠٤	٤,٤٨٦,٧٦٩
مخصص الخسارة الائتمانية المتوقعة	(٢٤٣,٢٥١)	(٢٤٣,٢٥١)
٤ موجودات عقود	١٠,٠٥٤,٦٥٣	٤,٢٤٣,٥١٨
دفعات مقدمة إلى موردين	١٢,٧٤٧,٢٥٣	١٥,٢٧٩,٩٤٣
سلف إلى موظفين	٦٥٨,٢١٢	٣,٤٨٣,٧٢٥
مصاريف مدفوعة مقدماً	٣٧٦,٢٢٥	١٩٢,٣٤٤
طرف ذو علاقة	٢٢٣,٦٥٢	٥٢٣,٦٦٦
٢٠	٥٣,٤٧٤	٥٣,٤٧٤
	٢٤,١١٣,٤٦٩	٢٣,٧٧٦,٦٧٠

تطبق الشركة المنهج المبسط لقياس الخسارة الائتمانية المتوقعة، الذي يستخدم مخصص الخسائر المتوقعة على مدى العمر الإنتاجي لجميع الندم المدينة التجارية والموجودات المالية الأخرى. من أجل قياس مخصص الخسارة الائتمانية المتوقعة، تم حساب الندم المدينة التجارية بناءً على خصائص مخاطر الائتمان المشتركة وأيام التأخر عن السداد. لم يكن مخصص الخسارة الائتمانية المتوقعة المستند إلى معدلات الخسارة للشرائح العمرية جوهرياً.

شركة ويلسون ميدل لتبطين وتغليف الأتاييب  
(شركة ذات مسؤولية محدودة)

إيضاحات حول القوائم المالية للفترة من ١ أبريل ٢٠٢٠ إلى ٢٠ يوليو ٢٠٢٠  
(جميع المبالغ بالريالات السعودية ما لم يذكر غير ذلك)

١٠ ذمم مدينة تجارية وذمم مدينة أخرى (تتمة)

(أ) لا تحتوي الفئات الأخرى ضمن الذمم المدينة التجارية والذمم المدينة الأخرى على موجودات منخفضة القيمة. ويمثل الحد الأقصى للتعرض لمخاطر الائتمان بتاريخ التقرير القيمة الدفترية لكل فئة من فئات الذمم المدينة المذكورة أعلاه.

(ب) القيم الدفترية للذمم المدينة التجارية وذمم مدينة أخرى للشركة مقومة بالريال السعودي.

(ج) فيما يلي تحليل أعمار الذمم المدينة التجارية:

٢٠ يوليو ٢٠٢٠	٣١ مارس ٢٠٢٠	
٦,٩٩٥,٧٦٥	٣,٠٠٥,٤٣٨	حتى ٩٠ يوماً
١,٩٣٣,٠٦٨	١٥٢,٤٣٢	٩١ إلى ١٨٠ يوماً
-	١,٠٥٢,٢٠٦	١٨١ يوماً إلى ٣٦٥ يوماً
١,٣٦٩,٠٧١	٢٧٦,٦٩٣	٣٦٦ يوماً إلى ٧٣٠ يوماً
<u>١٠,٢٩٧,٩٠٤</u>	<u>٤,٤٨٦,٧٦٩</u>	

تستند معدلات الخسارة المتوقعة على جدول التحصيل للمبيعات على مدى فترة ٤٨ شهراً قبل ٢٠ يوليو ٢٠٢٠ و ٣١ مارس ٢٠٢٠ على التوالي، وعلى ما يقابلها من خسائر ائتمان سابقة وقعت في الفترة. يتم تعديل معدلات الخسارة السابقة لتعكس المعلومات الحالية والمستقبلية على عوامل الاقتصاد الكلي التي تؤثر على قدرة العملاء لتسوية الذمم المدينة. حددت الشركة الناتج المحلي الإجمالي ومعدل البطالة للدولة التي تباع منتجاتها وخدماتها فيها لكي تكون العوامل الأكثر ملاءمة، وعليه تقوم بتعديل معدلات الخسارة السابقة بناءً على التغيرات المتوقعة في هذه العوامل.

(د) يتم إثبات موجودات العقد ميدنيًا للإيرادات المكتسبة من تقديم الخدمات وهي مشروطة بإكمال العمل بنجاح. وعند الانتهاء من الخدمات، يتم إعادة تصنيف المبالغ المثبتة كموجودات عقد إلى ذمم مدينة تجارية.

كما في ٢٠ يوليو ٢٠٢٠، بلغ إجمالي قيمة سعر المعاملة غير المستوفى جزئيًا أو كليًا ما قيمته ٠,١ مليون ريال سعودي (٣١ مارس ٢٠٢٠: لا شيء). تتوقع الإدارة أن يتم إثبات نسبة ١٠٠٪ من سعر المعاملة المخصص للعقود غير المستوفاة كما في ٢٠ يوليو ٢٠٢٠ كإيرادات خلال السنة المنتهية في ٣١ مارس ٢٠٢١.

تطبق الشركة النهج المبسط لقياس الخسارة الائتمانية المتوقعة والذي يستخدم مخصص الخسارة المتوقعة على مدى العمر لموجودات العقود. كما في ٢٠ يوليو ٢٠٢٠، كان مخصص الخسارة الائتمانية المتوقعة على موجودات العقود غير جوهري.

(هـ) لا تحتفظ الشركة بأي رهن كضمان.

١١ مخزون

٢٠ يوليو ٢٠٢٠	٣١ مارس ٢٠٢٠	
١٠,٣٣٢,٣٢٧	١٣,٤٨٩,٢٤٢	مواد استهلاكية
٤,٧٦٩,٨١٩	٤,٦٢٣,٨٠٠	قطع غيار ولوازم، غير محتفظ بها للبيع
١٥,١٠٢,١٤٦	١٨,١١٣,٠٤٢	
(١,١٧١,٣٥٠)	(١,٠٧٩,٣٤٦)	ناقصاً: مخصص مخزون متقادم
<u>١٣,٩٣٠,٧٩٦</u>	<u>١٧,٠٣٣,٦٩٦</u>	

فيما يلي الحركة في مخصص المخزون المتقادم:

٢٠ يوليو ٢٠٢٠	٣١ مارس ٢٠٢٠	
١,٠٧٩,٣٤٦	١,١١٨,٦٥٣	في ١ أبريل
٩٢,٠٠٤	(٣٩,٣٠٧)	مخصص (عكس)
<u>١,١٧١,٣٥٠</u>	<u>١,٠٧٩,٣٤٦</u>	في ٢٠ يوليو / ٣١ مارس

شركة ويلسون ميدل ايست لتطيين وتغليف الأتاييب  
(شركة ذات مسؤولية محدودة)

إيضاحات حول القوائم المالية للفترة من ١ أبريل ٢٠٢٠ إلى ٢٠ يوليو ٢٠٢٠  
(جميع المبالغ بالريالات السعودية ما لم يذكر غير ذلك)

١٢ ممتلكات ومصنع ومعدات

٢٠ يوليو ٢٠٢٠	استيعادات	إضافات	١ أبريل ٢٠٢٠	
				<b>التكلفة</b>
٢٤,٢٩٠,٦٠٥	-	-	٢٤,٢٩٠,٦٠٥	مبان وتحسينات على عقار مستأجر
١٢٨,٢٤٢,٨١٥	-	-	١٢٨,٢٤٢,٨١٥	مصنع وآلات
٥٥٩,١٣٩	-	٩,٨٣٠	٥٤٩,٣٠٩	أثاث وتجهيزات ومعدات مكتبية
٧٥٠,٤٤٤	-	٥٧٠,٤٤٤	١٨٠,٠٠٠	أعمال رأسمالية قيد التنفيذ
<u>١٥٣,٨٤٣,٠٠٣</u>	<u>-</u>	<u>٥٨٠,٢٧٤</u>	<u>١٥٣,٢٦٢,٧٢٩</u>	
				<b>الاستهلاك المتراكم</b>
(١١,١٤٤,٠٨٢)	-	(٤٠,٥٩٥٣)	(١٠,٧٣٨,١٢٩)	مبان وتحسينات على عقار مستأجر
(٦٤,٣٧٥,٦٢٧)	-	(٢,١١٤,٩٥٤)	(٦٢,٢٦٠,٦٧٣)	مصنع وآلات
(٥٣٥,٢٠٣)	-	(٦,٤٣٩)	(٥٢٨,٧٦٤)	أثاث وتجهيزات ومعدات مكتبية
<u>(٧٦,٠٥٤,٩١٢)</u>	<u>-</u>	<u>(٢,٥٢٧,٣٤٦)</u>	<u>(٧٣,٥٢٧,٥٦٦)</u>	
<u>٧٧,٧٨٨,٠٩١</u>			<u>٧٩,٧٣٥,١٦٣</u>	<b>صافي القيمة الدفترية</b>
٣١ مارس ٢٠٢٠	استيعادات	إضافات	١ أبريل ٢٠١٩	
				<b>التكلفة</b>
٢٤,٢٩٠,٦٠٥	-	-	٢٤,٢٩٠,٦٠٥	مبان وتحسينات على عقار مستأجر
١٢٨,٢٤٢,٨١٥	-	١٩٩,١٢٠	١٢٨,٠٤٣,٦٩٥	مصنع وآلات
٥٤٩,٣٠٩	-	٨,٢٢٨	٥٤١,٠٨١	أثاث وتجهيزات ومعدات مكتبية
١٨٠,٠٠٠	-	١٨٠,٠٠٠	-	أعمال رأسمالية قيد التنفيذ
<u>١٥٣,٢٦٢,٧٢٩</u>	<u>-</u>	<u>٣٨٧,٣٤٨</u>	<u>١٥٢,٨٧٥,٣٨١</u>	
				<b>الاستهلاك المتراكم</b>
(١٠,٧٣٨,١٢٩)	-	(١,٢١٤,٥٣٠)	(٩,٥٢٣,٥٩٩)	مبان وتحسينات على عقار مستأجر
(٦٢,٢٦٠,٦٧٣)	-	(٧,٠٥٨,٠٠٤)	(٥٥,٢٠٢,٦٦٩)	مصنع وآلات
(٥٢٨,٧٦٤)	-	(١٨,٦٩٣)	(٥١٠,٠٧١)	أثاث وتجهيزات ومعدات مكتبية
<u>(٧٣,٥٢٧,٥٦٦)</u>	<u>-</u>	<u>(٨,٢٩١,٢٢٧)</u>	<u>(٦٥,٢٣٦,٣٣٩)</u>	
<u>٧٩,٧٣٥,١٦٣</u>			<u>٨٧,٦٣٩,٠٤٢</u>	<b>صافي القيمة الدفترية</b>

يحتسب الاستهلاك على أساس القسط الثابت على مدى الأعمار الإنتاجية المقدره للموجودات كالتالي:

عدد السنوات

٢٠ - ١٠  
٢٠ - ٢  
٥ - ٢

- مبان وتحسينات على عقار مستأجر
- مصنع وآلات
- أثاث وتجهيزات ومعدات مكتبية

شركة ويلسون ميدل إيست لتبطين وتغليف الأنابيب  
(شركة ذات مسؤولية محدودة)  
إيضاحات حول القوائم المالية للفترة من ١ أبريل ٢٠٢٠ إلى ٢٠ يوليو ٢٠٢٠  
(جميع المبالغ بالريالات السعودية ما لم يذكر غير ذلك)

١٣ موجودات حق الاستخدام

قامت الشركة بتسجيل موجودات حق الاستخدام المتعلقة بعقد إيجار الأرض. كانت الحركة كما يلي:

٢٠ يوليو ٢٠٢٠	٣١ مارس ٢٠٢٠	التكلفة
٢,٧٧٧,١٢٣	٢,٧٧٧,١٢٣	٢٠ يوليو ٢٠٢٠ و ٣١ مارس ٢٠٢٠
(٢٣١,٤٢٧)	-	الاستهلاك المتراكم
(٧٧,١٤٢)	(٢٣١,٤٢٧)	١ أبريل ٢٠١٩
(٣٠٨,٥٦٩)	(٢٣١,٤٢٧)	الاستهلاك للفترة/ للسنة
٢,٤٦٨,٥٥٤	٢,٥٤٥,٦٩٦	صافي القيمة الدفترية
		في ٢٠ يوليو ٢٠٢٠ و ٣١ مارس ٢٠٢٠

لدى الشركة عقد إيجار متعلق بأرض. عادة ما تكون عقود الإيجار لفترات محددة ولكن يتم النظر في إتاحة خيار التمديد عندما تكون إدارة الشركة متأكدة من ممارسة الخيارات.

يتم التفاوض على شروط الإيجار كلاً على حدة وتحتوي على مجموعة واسعة من الشروط والأحكام المختلفة. لا تفرض اتفاقيات الإيجار أي تعهدات، ولا يجوز استخدام الموجودات المؤجرة كضمان لأغراض الاقتراض.

خلال الفترة المنتهية في ٢٠ يوليو ٢٠٢٠ والسنة المنتهية في ٣١ مارس ٢٠٢٠، ليس لدى الشركة أي عقود إيجار قصيرة الأجل أو منخفضة القيمة.

١٤ رأس المال

يتكون رأس مال الشركة كما في ٢٠ يوليو ٢٠٢٠ و ٣١ مارس ٢٠٢٠ من ٣٣,٧٦٥,٦٢٥ حصة بمبلغ ١ ريال سعودي للحصة الواحدة مملوكة كما يلي:

نسبة الملكية	٢٠ يوليو ٢٠٢٠	٣١ مارس ٢٠٢٠	بلد التأسيس	
٥٠,٠١	٥٠,٠١	٥٠,٠١	موريشوس	شركة ويلسون موريشوس القابضة المحدودة
٢٨,٥٠	٢٨,٥٠	٢٨,٥٠	المملكة العربية السعودية	شركة عزيز للمقاولات والاستثمار الصناعي
١٦,٥٠	١٦,٥٠	١٦,٥٠	المملكة العربية السعودية	شركة فيجن العالمية للاستثمار
٤,٩٩	٤,٩٩	٤,٩٩	المملكة العربية السعودية	محورين للخدمات الصناعية
١٠٠,٠٠	١٠٠,٠٠	١٠٠,٠٠		

بتاريخ ١ نوفمبر ٢٠١٩، تم تغيير نسبة ملكية الشركة، وعليه عدلت الشركة عقد تأسيسها وترخيص الاستثمار الأجنبي الخاص بها الصادر عن وزارة الاستثمار بحيث يعكس التغيير في نسبة الملكية.

١٥ احتياطي نظامي

وفقاً لعقد تأسيس الشركة ونظام الشركات في المملكة العربية السعودية، يتوجب على الشركة تحويل نسبة ١٠٪ من الربح السنوي للسنة بعد تعديل الخسائر المتراكمة إلى احتياطي نظامي حتى يبلغ هذا الاحتياطي ٣٠٪ من رأس المال. إن هذا الاحتياطي غير قابل للتوزيع حالياً على الشركاء في الشركة. لم يتم إجراء أي تحويل للفترة المنتهية في ٢٠ يوليو ٢٠٢٠ والسنة المنتهية في ٣١ مارس ٢٠٢٠ بسبب الخسائر المتراكمة كما في ٢٠ يوليو ٢٠٢٠ و ٣١ مارس ٢٠٢٠.

شركة ويلسون ميدل إيست لتبطين وتغليف الأنابيب  
(شركة ذات مسؤولية محدودة)  
إيضاحات حول القوائم المالية للفترة من ١ أبريل ٢٠٢٠ إلى ٣١ مارس ٢٠٢٠  
(جميع المبالغ بالريالات السعودية ما لم يذكر غير ذلك)

١٦ ذمم دائنة تجارية وذمم دائنة أخرى

٣١ مارس ٢٠٢٠	٢٠ يوليو ٢٠٢٠	إيضاح	٢٠
٨٩,٨٥٧,٠٦٨	١٠٩,٨٦٠,١٣٨		أطراف ذات علاقة
١٧,٨٢٧,٢١١	٧,١١٢,٩٠٦		ذمم دائنة تجارية
٧٠,٠٣٨	١,٦٢٦,٣٥٨		دفعات مقدمة من عملاء
٢,٠٧٢,٦٣٠	١,٣٣٤,٧١٧		ضريبة القيمة المضافة
٢,٢٢٠,٩٥٢	١,٣٢٣,٨٣٧		مصاريف مستحقة
٨١٧,٦٥٨	٩٣٣,٠١٨		رواتب ومنافع
١١٢,٨٧٥,٥٥٧	١٢٢,١٩٠,٩٧٤		

١٧ مطلوبات إيجارية

٣١ مارس ٢٠٢٠	٢٠ يوليو ٢٠٢٠	
٣,٦٠٠,٠٠٠	٣,٦٠٠,٠٠٠	الحد الأدنى لمدفوعات الإيجار المستقبلية
(٣٠٠,٠٠٠)	(٣٠٠,٠٠٠)	ناقصاً: سداد الحد الأدنى من مدفوعات الإيجار
٣,٣٠٠,٠٠٠	٣,٣٠٠,٠٠٠	
(٧٠١,٢٦٢)	(٦٦٢,١٧٥)	ناقصاً: التكاليف المالية المستقبلية غير المستحقة بعد
٢,٥٩٨,٧٣٨	٢,٦٣٧,٨٢٥	صافي القيمة الحالية للحد الأدنى لمدفوعات الإيجار

فيما يلي الحركة في المطلوبات الإيجارية:

٣١ مارس ٢٠٢٠	٢٠ يوليو ٢٠٢٠	
-	٢,٥٩٨,٧٣٨	في ١ أبريل
٢,٧٧٧,١٢٣	-	إثبات مدني لمطلوبات عقود الإيجار عند تطبيق المعيار الدولي للتقرير المالي رقم ١٦
١٢١,٦١٥	٣٩٠,٠٨٧	تراكم تكاليف مالية خلال الفترة/ السنة
(٣٠٠,٠٠٠)	-	المدفوعات خلال الفترة/ السنة
٢,٥٩٨,٧٣٨	٢,٦٣٧,٨٢٥	في ٢٠ يوليو / ٣١ مارس

١٨ التزامات منافع الموظفين

١-١٨ وصف عام للخطة

تطبق الشركة خطة منافع محددة تتوافق مع متطلبات نظام العمل في المملكة العربية السعودية. يتم احتساب المبالغ المسددة عند نهاية خدمة الموظفين وفقاً للخطة على أساس رواتبهم وبدلاتهم الأخيرة وعدد سنوات خدماتهم المتراكمة في تاريخ نهاية خدمتهم، كما هو مبين في الشروط المنصوص عليها في نظام العمل في المملكة العربية السعودية. إن خطط منافع نهاية الخدمة للموظفين هي خطط غير مموله ويتم استيفاء التزامات سداد المنافع عند استحقاقها عند إنهاء العمل. قام خبير اكتواري مستقل بإجراء آخر تقييم للالتزامات منافع الموظفين وفق طريقة وحدة الائتمان المتوقعة كما في ٢٠ يوليو ٢٠٢٠.

٣١ مارس ٢٠٢٠	٢٠ يوليو ٢٠٢٠	
٢,٢١٤,٩٢٠	٢,٨٠٤,٢٥٠	في ١ أبريل
٣٥٠,٦٣٠	١٣١,٧٩٠	تكلفة الخدمة الحالية
٩٠,٥٧٠	٣٢,٧٢٠	مصروف فائدة
(١٦٧,٦٦٠)	-	مدفوعات
٣١٥,٧٩٠	٥٠٧,٢١٠	إعادة القياس
٢,٨٠٤,٢٥٠	٣,٤٧٥,٩٧٠	في ٢٠ يوليو / ٣١ مارس

شركة ويلسون ميدل ايست لتبطين وتغليف الأنابيب  
(شركة ذات مسؤولية محدودة)  
إيضاحات حول القوائم المالية للفترة من ١ أبريل ٢٠٢٠ إلى ٢٠ يوليو ٢٠٢٠  
(جميع المبالغ بالريالات السعودية ما لم يذكر غير ذلك)

١٨ التزامات منافع الموظفين (تتمة)

٢-١٨ المبالغ المثبتة في قائمة الدخل الشامل

فيما يلي المبالغ المثبتة في قائمة الدخل الشامل المتعلقة بالتزامات منافع الموظفين:

للفترة من ١ أبريل ٢٠٢٠ إلى ٢٠ يوليو		للسنة المنتهية في ٣١ مارس ٢٠٢٠	
١٣١,٧٩٠	٣٥٠,٦٣٠		تكلفة الخدمة الحالية
٣٢,٧٢٠	٩٠,٥٧٠		مصروف فائدة
١٦٤,٥١٠	٤٤١,٢٠٠		مجموع المبلغ المثبت في الربح أو الخسارة
<u>إعادة القياس</u>			
٥٤١,٥٥٠	٢٧٢,٢٠٠		الخسارة من التغيير في الافتراضات المالية
(٣٤,٣٤٠)	٤٣,٥٩٠		(أرباح) خسائر الخبرة
٥٠٧,٢١٠	٣١٥,٧٩٠		مجموع المبلغ المثبت في الدخل الشامل الآخر

٣-١٨ الافتراضات الاكتوارية الرئيسية

٢٠ يوليو ٢٠٢٠	٣١ مارس ٢٠٢٠	
٪٢,٣	٪٣,٥	معدل الخصم
٪٣,٠	٪٣,٠	معدل الزيادة في الرواتب

٤-١٨ تحليل الحساسية للافتراضات الاكتوارية

التغير في الافتراض		الأثر على التزامات منافع الموظفين		
الزيادة في الافتراض	النقص في الافتراض	الزيادة في الافتراض	النقص في الافتراض	
٪١	٪١	(٤٥٩,٧٠٠)	٥٥٩,٥٣٠	معدل الخصم
٪١	٪١	٥٤٩,٥٢٠	(٤٦٠,٩٤٠)	معدل الزيادة في الرواتب

يستند تحليل الحساسية إلى التغيير في أي افتراض مع بقاء جميع الافتراضات الأخرى ثابتة. وفي الواقع، ليس من المرجح حدوث ذلك، وقد تكون التغييرات في بعض الافتراضات مترابطة. وعند احتساب حساسية التزام المنافع المحددة إلى الافتراضات الاكتوارية الجوهرية، فإن نفس الطريقة (القيمة الحالية للالتزام المنافع المحددة التي تحتسب بطريقة وحدة الائتمان المتوقعة في نهاية فترة التقرير) قد تم تطبيقها عند احتساب إنهاء عقد الموظف.

شركة ويلسون ميدل إيست لتبطين وتغليف الأتابيب  
(شركة ذات مسؤولية محدودة)  
إيضاحات حول القوائم المالية للفترة من ١ أبريل ٢٠٢٠ إلى ٢٠ يوليو ٢٠٢٠  
(جميع المبالغ بالريالات السعودية ما لم يذكر غير ذلك)

١٩ أمور تتعلق بالزكاة وضريبة الدخل

١-١٩ مكونات الوعاء الزكوي التقريبي العائدة إلى الشركاء السعوديين

٢٠ يوليو ٢٠٢٠	٣١ مارس ٢٠٢٠	
(٢١,٧٧٤,٨٢٨)	(٢٨,٤١٨,٣٥٧)	حقوق الملكية في بداية الفترة / السنة
٢,٠٦٣,٠١١	١,٧٠٤,٢٤١	مخصصات في بداية الفترة / السنة
٢,٢٨٢,٨٠٤	٧,١٨١,٨٤٣	الربح المعدل للفترة / السنة
١٤,٥٣١,٠٨٤	٣٨,٢٩٥,٣٢٦	اقتراضات
١,٣١٨,٦٤٩	٢,٥٩٨,٧٣٨	مطلوبات إيجارية
(٣٨,٨٨٦,٢٦٧)	(٣٩,٨٥٩,٦٠٨)	ممتلكات ومصنع ومعدات، كما عدلت
(١,٢٣٤,٠٣٠)	(١,٢٧٢,٥٩٣)	موجودات حق الاستخدام، كما عدلت
(٢,٣٨٤,٤٣٣)	(٢,٣١١,٤٣٧)	أخرى
(٤٤,٠٨٤,٠١٠)	(٢٢,٠٨١,٨٤٧)	الوعاء الزكوي التقريبي

تستحق الزكاة بنسبة ٢,٥٧٨٪ من الوعاء الزكوي، باستثناء الربح المعدل للسنة، العائدة إلى الشريك السعودي. تستحق الزكاة على الربح المعدل للسنة بنسبة ٢,٥٪.

٢-١٩ زكاة وضريبة دخل مستحقة

المجموع	ضريبة الدخل	الزكاة	
١,٥٦٧,٤٣٦	١,٣٨٧,٨٩٠	١٧٩,٥٤٦	في ١ أبريل ٢٠٢٠
٤٨٩,٩٦٦	٤٣٢,٨٩٦	٥٧,٠٧٠	مخصص للفترة
(١,٥٦٧,٠٤٤)	(١,٣٨٧,٣٦٤)	(١٧٩,٦٨٠)	مدفوعات
٤٩٠,٣٥٨	٤٣٣,٤٢٢	٥٦,٩٣٦	في ٢٠ يوليو ٢٠٢٠
المجموع	ضريبة الدخل	الزكاة	
-	-	-	في ١ أبريل ٢٠١٩
١,٥٦٧,٤٣٦	١,٣٨٧,٨٩٠	١٧٩,٥٤٦	مخصص للسنة
١,٥٦٧,٤٣٦	١,٣٨٧,٨٩٠	١٧٩,٥٤٦	في ٣١ مارس ٢٠٢٠

٣-١٩ فروقات مؤقتة

للسنة المنتهية في ٣١ مارس ٢٠٢٠	للفترة من ١ أبريل ٢٠٢٠ إلى ٢٠ يوليو ٢٠٢٠	
١٣,٩٦٤,٦٦٨	٥,١١٤,٢٦٥	الربح قبل الزكاة وضريبة الدخل
٤٤١,٢٠٠	١٦٤,٥١٠	- التزامات منافع الموظفين
(٣٩,٣٠٨)	(٧١٢,٢٥٤)	- أخرى
١٤,٣٦٦,٥٦٠	٤,٥٦٦,٥٢١	صافي الدخل المعدل للفترة / السنة لأغراض الزكاة

شركة ولبسون ميدل ايست لتبطين وتغليف الأنابيب  
(شركة ذات مسؤولية محدودة)  
إيضاحات حول القوائم المالية للفترة من ١ أبريل ٢٠٢٠ إلى ٢٠ يوليو ٢٠٢٠  
(جميع المبالغ بالريالات السعودية ما لم يذكر غير ذلك)

١٩ أمور تتعلق بالزكاة وضريبة الدخل (تتمة)

٤-١٩ تسوية عديدة لمصرف ضريبة الدخل إلى الضريبة المستحقة فرضاً

للفترة من ١ أبريل ٢٠٢٠ إلى ٢٠ يوليو	للسنة المنتهية في ٣١ مارس ٢٠٢٠	
٥,١١٤,٢٦٥	١٣,٩٦٤,٦٦٨	الربح قبل الزكاة وضريبة الدخل
%٢٠	%٢٠	معدل ضريبة الدخل المطبق على الشركة
%٥٠,٠٠١	%٥٠,٠٠١	نسبة الملكية الفعلية التي تخضع لضريبة الدخل
٥١١,٥٢٩	١,٣٩٦,٧٤٦	ضريبة الدخل على نسبة الملكية الفعلية
(٧٨,٦٣٣)	(٨,٨٥٦)	التسوية:
٤٣٢,٨٩٦	١,٣٨٧,٨٩٠	الضريبة المؤجلة غير المسجلة

٥-١٩ وضع الشهادات والربوط النهائية

حصلت الشركة على الربوط النهائية من الهيئة للسنوات حتى ٢٠١٠. إن الربوط للسنوات من ٢٠١١ حتى ٢٠٢٠ قيد الفحص حالياً من قبل الهيئة. استلمت الشركة شهادات الزكاة وضريبة الدخل للسنوات حتى ٢٠٢٠.

٦-١٩ موجودات ضريبة مؤجلة

كما في ٢٠ يوليو ٢٠٢٠، لم تستخدم الخسائر الضريبية غير المستخدمة للشركة بمبلغ ٥٠,٥ مليون ريال سعودي (٣١ مارس ٢٠٢٠: ٥١,٢ مليون ريال سعودي) والفرقات المؤقتة القابلة للخصم بمبلغ ٧,٥ مليون ريال سعودي (٣١ مارس ٢٠٢٠: ٦,٧ مليون ريال سعودي) لإثبات صافي موجودات الضريبة المؤجلة. لم يتم إثبات صافي موجودات الضريبة المؤجلة بسبب عدم اليقين من قبولية نقل الخسائر الضريبية غير المستخدمة للشركة عند الاندماج مع شركة ولبسون ميدل ايست لتبطين وتغليف الأنابيب. انظر أيضًا الإيضاح رقم ١.

٢٠ معاملات وأرصدة مع أطراف ذات علاقة

تتكون الأطراف ذات العلاقة من الشركاء وأعضاء مجلس الإدارة والشركات الزميلة وكبار موظفي الإدارة العليا. كما تتضمن الأطراف ذات العلاقة منشآت الأعمال التي يمتلك الشركاء حصة فيها ("أطراف ذات علاقة أخرى").

تتطلب اتفاقية الشركاء تصويماً متحفظاً بالأغلبية لجميع القرارات الأساسية. وعليه، تخضع الشركة للسيطرة المشتركة من قبل الشركاء الرئيسيين، أي شركة ولبسون موريشوس القابضة المحدودة (٥٠,٠٠١٪) وشركة عزيز للمقاولات والاستثمار الصناعي (٢٨,٥٪) وشركة فيجن العالمية للاستثمار (١٦,٥٪). وتخضع شركة ولبسون موريشوس القابضة المحدودة بشكل رئيسي لسيطرة شركة ولبسون كورب المحدودة.

(١) فيما يلي أهم المعاملات التي قامت بها الشركة:

للفترة من ١ أبريل ٢٠٢٠ إلى ٢٠ يوليو ٢٠٢٠	للسنة المنتهية في ٣١ مارس ٢٠٢٠	
٦٨,٩٩٣	٤٣٦,٩٨٤	طبيعة المعاملات والعلاقة
١٨٤,٠٣١	١,١٦٧,٨٩٦	مشتريات وخدمات أخرى ذات صلة من الشريك
٤,٩٩٠	١٢٤,٦١٠	تكلفة محملة على شركات زميلة
٥٠٩,٥٢٤	٣,٧٦٨,٠٩٦	تكلفة محملة من قبل الشركاء
-	٢٠,٤٣٣,٤٧٧	تكاليف مالية محملة من قبل الشركاء
-	٢,٩١٨,٩٥٦	مبيعات لشركة زميلة
-	-	مشتريات وخدمات أخرى ذات صلة من الشركات الزميلة



شركة ويلسون ميدل ايسست لتبطين وتغليف الأنابيب  
(شركة ذات مسؤولية محدودة)  
إيضاحات حول القوائم المالية للفترة من ١ أبريل ٢٠٢٠ إلى ٢٠ يوليو ٢٠٢٠  
(جميع المبالغ بالريالات السعودية ما لم يذكر غير ذلك)

٢٠ معاملات وأرصدة مع أطراف ذات علاقة (تتمة)

(ب) تعويضات موظفي الإدارة العليا:

للفترة من ١ أبريل ٢٠٢٠ إلى ٢٠ يوليو ٢٠٢٠	للسنة المنتهية في ٣١ مارس ٢٠٢٠	
٨١,٨٥٨	٣٥٤,٨٠٦	رواتب ومنافع أخرى قصيرة الأجل للموظفين
٤,٦٩٨	١٨,٠٦٤	منافع ما بعد الخدمة
<b>٨٦,٥٥٦</b>	<b>٣٧٢,٨٧٠</b>	

(ج) قروض من الشركاء

٢٠ يوليو ٢٠٢٠	٣١ مارس ٢٠٢٠	
١٤,٠٢٣,٤٤٣	٢٤,٠٢٣,٤٤٣	شركة ويلسون موريشوس القابضة المحدودة
٦,٧٥٥,٧٢٤	١٣,٧٥٦,٩٩٦	شركة عزيز للمقاولات والاستثمار الصناعي
٨,٢٥٦,٩٩٦	١١,٢٥٥,٧٢٤	شركة فيجن العالمية للاستثمار
٢٩,٠٣٦,١٦٣	٤٩,٠٣٦,١٦٣	تكاليف مالية مستحقة المتعلقة بالقروض من الشركاء
١,١٥١,٣٦٠	٦٤١,٨٣٦	
<b>٣٠,١٨٧,٥٢٣</b>	<b>٤٩,٦٧٧,٩٩٩</b>	

إن هذه تمثل التمويل الذي تم الحصول عليه من الشركاء والتي تحمل نفقات مالية بمعدلات السوق السائدة. إن هذه القروض مستحقة السداد خلال اثني عشر شهرًا من تاريخ التقرير.

(د) الأرصدة القائمة الناشئة عن مبيعات/مشتريات البضائع والخدمات

(١) مطلوب من طرف ذي علاقة

يمثل المطلوب من طرف ذي علاقة في ٢٠ يوليو ٢٠٢٠ و ٣١ مارس ٢٠٢٠ مبالغ مطلوبة من مصنع عزيز للأنابيب الأوروبية.

(٢) مطلوب إلى أطراف ذات علاقة

٢٠ يوليو ٢٠٢٠	٣١ مارس ٢٠٢٠	
١٠٩,٨١١,٦٦٠	٨٩,٨٢٥,٢٥٠	شركة ويلسون ميدل ايسست لتبطين وتغليف الأنابيب
٣١,٨١٨	٣١,٨١٨	الشركة العربية لمشاريع الأنابيب
١١,٦٧٠	-	شركة ويلسون كورب المحدودة
٤,٩٩٠	-	محورين للخدمات الصناعية
<b>١٠٩,٨٦٠,١٣٨</b>	<b>٨٩,٨٥٧,٠٦٨</b>	

٢١ إدارة المخاطر المالية

١-٢١ عوامل المخاطر المالية

تتعرض الشركة لمخاطر مالية مختلفة نتيجة لأنشطتها والتي تتضمن آثار التغيرات في مخاطر السوق (بما في ذلك مخاطر العملة ومخاطر سعر الفائدة على القيمة العادلة والتدفقات النقدية ومخاطر الأسعار) ومخاطر الائتمان ومخاطر السيولة. يركز برنامج الشركة لإدارة المخاطر بشكل عام على عدم إمكانية التنبؤ بأوضاع الأسواق المالية ويسعى إلى الحد من الآثار السلبية المحتملة على الأداء المالي للشركة. تتم إدارة المخاطر من قبل الإدارة طبقاً لسياسات معتمدة من قبل مجلس الإدارة.

يستعرض هذا الإيضاح معلومات حول تعرض الشركة لكل من المخاطر المبينة أعلاه وأهداف الشركة وسياساتها وإجراءاتها لقياس وإدارة المخاطر بالإضافة إلى إدارة الشركة لرأس المال. علاوة على ذلك، يتم إدراج الإفصاحات الكمية ضمن هذه القوائم المالية.

تضطلع الإدارة العليا بالمسؤولية الكاملة عن تصميم ومراقبة هيكل إدارة المخاطر لدى الشركة. كما أن الإدارة مسؤولة عن وضع سياسات إدارة المخاطر لدى الشركة والمراقبة عليها.

شركة ويلسون ميدل ايست لتبطين وتغليف الأنابيب  
(شركة ذات مسؤولية محدودة)

إيضاحات حول القوائم المالية للفترة من ١ أبريل ٢٠٢٠ إلى ٢٠ يوليو ٢٠٢٠  
(جميع المبالغ بالريالات السعودية ما لم يذكر غير ذلك)

٢١ إدارة المخاطر المالية (تتمة)

١-٢١ عوامل المخاطر المالية (تتمة)

إن سياسات إدارة المخاطر لدى الشركة مصممة لتحديد وتحليل المخاطر التي تواجهها الشركة ووضع حدود وضوابط ملائمة لها ومراقبتها مع الالتزام بتلك الحدود. يتم فحص سياسات وأنظمة إدارة المخاطر بشكلٍ منتظم بما يعكس آثار التغيرات في ظروف السوق وأنشطة الشركة. تهدف الشركة، من خلال تدرجاتها وإدارة المعايير والإجراءات، إلى تطوير بيئة رقابية منضبطة وبناءة، يستطيع من خلالها كل موظف أن يدرك المهام والمسؤوليات الملقاة على عاتقه.

تتولى إدارة الشركة العليا الإشراف على كيفية قيام الإدارة بالالتزام بسياسات وإجراءات إدارة المخاطر بالشركة ومراجعة مدى كفاية إطار إدارة المخاطر فيما يتعلق بالمخاطر التي تواجهها الشركة.

(أ) مخاطر السوق

(١) مخاطر صرف العملات الأجنبية

إن مخاطر العملة هي مخاطر التغير في قيمة الأدوات المالية بسبب التقلبات في أسعار صرف العملات الأجنبية. تتم معاملات الشركة بشكلٍ رئيسي بالريال السعودي والدولار الأمريكي. وبما أن الريال السعودي مربوط بالدولار الأمريكي، ترى الإدارة في الشركة أن التعرض لمخاطر العملة على الأدوات المالية غير جوهري.

(٢) مخاطر سعر الفائدة على القيمة العادلة والتدفقات النقدية

إن مخاطر أسعار الفائدة هي مخاطر التغير في قيمة الأدوات المالية بسبب التقلبات في أسعار الفائدة في السوق. تقتصر الشركة بأسعار فائدة على أساس شروط تجارية.

إن الاقتراضات المصدرة بأسعار فائدة متغيرة تعرض الشركة لمخاطر سعر الفائدة للتدفقات النقدية. أما الاقتراضات المصدرة بأسعار ثابتة، فتعرض الشركة لمخاطر سعر الفائدة للقيمة العادلة. خلال الفترة من ١ أبريل ٢٠٢٠ إلى ٢٠ يوليو ٢٠٢٠ والسنة المنتهية في ٣١ مارس ٢٠٢٠، كانت اقتراضات الشركة مقومة بالريال السعودي.

إن الذمم المدينة والاقتراضات بأسعار ثابتة (قروض من الشركاء) للشركة المحملة بالتكلفة المطفأة غير معرضة لمخاطر أسعار الفائدة كما هو موضح في المعيار الدولي للتقرير المالي رقم ٧ بما أن القيمة النظرية والتدفقات النقدية المستقبلية لن يتعرضا للتغير بسبب التغيير في معدلات الفائدة في السوق. لذا، إن الشركة ليست معرضة لمخاطر أسعار الفائدة للقيمة العادلة.

إن الشركة ليست معرضة لمخاطر سعر الفائدة على التدفقات النقدية في ٢٠ يوليو ٢٠٢٠.

(أ) مخاطر السوق (تتمة)

(٣) مخاطر الأسعار

هي مخاطر تعرض قيمة الأداة المالية للتقلبات نتيجة التغيرات في أسعار السوق، سواء كانت تلك التغيرات ناتجة عن عوامل محددة للأداة أو مصدرها أو عوامل تؤثر على جميع الأدوات المتاجر بها في السوق. إن الموجودات والمطلوبات المالية للشركة ليست معرضة لمخاطر السعر.

(ب) مخاطر الائتمان

مخاطر الائتمان هي المخاطر المتعلقة بتكبد خسارة مالية نتيجة إخفاق العميل أو الطرف المقابل لأداة مالية في الوفاء بالتزاماته التعاقدية. تتعرض الشركة لمخاطر الائتمان فيما يتعلق بما يلي:

- دفع الذمم المدينة التجارية.
- التدفقات النقدية التعاقدية المتعلقة بموجودات مالية أخرى مدرجة بالتكلفة المطفأة.

ذمم مدينة تجارية:

تتشأ تركيزات مخاطر الائتمان عند اشتراك عدد من الأطراف المقابلة في أنشطة تجارية مماثلة، أو أنشطة في نفس الموقع الجغرافي، أو لمن يكون لديهم نفس السمات الاقتصادية مما يؤدي إلى تأثير مقدرة هذه الأطراف المقابلة على الوفاء بالتزاماتهم التعاقدية بشكلٍ متشابه بفعل التغيرات الاقتصادية أو السياسية أو الظروف الأخرى. تشير تركيزات مخاطر الائتمان إلى الحساسية النسبية لأداء الشركة تجاه التطورات التي تؤثر على قطاع أعمال أو موقع جغرافي ما. وفي ٢٠ يوليو ٢٠٢٠، كان ما نسبته ٩٩,٩٪ من الذمم المدينة التجارية مستحقة من عميلين اثنين (٣١ مارس ٢٠٢٠: ٩٩,٩٪ من الذمم المدينة التجارية مستحقة من ثلاثة عملاء). تعتقد الإدارة أن هذا التركيز في مخاطر الائتمان مخفف، حيث أن العملاء لديهم سجل من المدفوعات المنتظمة.

شركة ويلسون ميدل ايست لتبطين وتغليف الأنابيب  
(شركة ذات مسؤولية محدودة)

إيضاحات حول القوائم المالية للفترة من ١ أبريل ٢٠٢٠ إلى ٢٠ يوليو ٢٠٢٠  
(جميع المبالغ بالريالات السعودية ما لم يذكر غير ذلك)

٢١ إدارة المخاطر المالية (تتمة)

١-٢١ عوامل المخاطر المالية (تتمة)

تطبق الشركة النهج المبسط لتكوين مخصص الخسائر الائتمانية المتوقعة المنصوص عليها في المعيار الدولي للتقرير المالي رقم ٩ والتي تسمح باستخدام مخصص الخسارة المتوقعة على مدار عمر جميع الذمم التجارية المدينة. وضعت الشركة سياسات وإجراءات ائتمانية تعتبر ملائمة وتناسب مع طبيعة وحجم الذمم المدينة.

تقوم الشركة بتحديد مخصص للخسارة الائتمانية المتوقعة يمثل تقديراتها للخسائر المحتملة فيما يتعلق بالذمم المدينة التجارية والذمم المدينة الأخرى. تتمثل المكونات الرئيسية لهذه الخسارة في عنصر خسارة محدد يتعلق بالتعرضات الفردية ومكون الخسارة الجماعية المحدد لموجودات مماثلة فيما يتعلق بأي خسائر محتملة قد تكون قد تكبدت ولم يتم تحديدها بعد. يتم تحديد مخصص الخسارة الجماعية بناءً على البيانات التاريخية لإحصاءات الدفع الخاصة بالموجودات المالية المشابهة.

إن تعرض الشركة لمخاطر الائتمان يتأثر بصورة رئيسية بالسماوات الفردية لكل عميل. إن التركيبة الديمغرافية لقاعدة عملاء الشركة، بما في ذلك مخاطر التخلف في السداد للقطاع الذي يعمل فيه العملاء، له تأثير أقل على مخاطر الائتمان. الذمم التجارية المدينة للشركة هي بشكل رئيسي من الشركات.

تعتبر مخاطر الائتمان من الأطراف ذات العلاقة مخففة، حيث تقوم الإدارة بمراقبة وتسوية المبالغ المطلوبة من الأطراف ذات علاقة على أساس منظم ولا يعتبر استردادها مشكوكاً فيه. لا تتوقع الإدارة أي خسائر من عدم انتظام الأطراف ذات العلاقة في السداد. في ٢٠ يوليو ٢٠٢٠، كان مخصص الخسارة الائتمانية المتوقعة في الذمم المدينة للطرف ذي العلاقة غير جوهرياً.

موجودات مالية أخرى وموجودات عقود مدرجة بالتكلفة المطفاة:

تشمل الموجودات المالية الأخرى بالتكلفة المطفاة الذمم المدينة الأخرى. تعتبر موجودات العقود والموجودات المالية الأخرى ذات مخاطر ائتمانية منخفضة عندما تتعرض لمخاطر منخفضة من التخلف عن السداد ويكون لدى الجهة المصدرة قدرة قوية على الوفاء بالتزاماتها المتعلقة بالتدفقات النقدية التعاقدية على المدى القريب. وتراعي الإدارة "مخاطر الائتمان المنخفضة" بالنسبة للذمم المدينة الأخرى. في ٢٠ يوليو ٢٠٢٠، كان مخصص الخسارة الائتمانية المتوقعة للموجودات المالية الأخرى وموجودات العقود غير جوهرياً.

(ب) مخاطر الائتمان (تتمة)

نقد لدى البنوك:

فيما يتعلق بالبنوك، يُقبل عموماً الأطراف المصنفة بتصنيف لا يقل عن "P-1". يطابق التصنيف المبين للتصنيفات العالمية للبنوك التي تعدها موديز لخدمات المستثمرين. لا تتوقع الإدارة أي خسائر من عدم انتظام هذه الأطراف المقابلة في السداد.

(ج) مخاطر السيولة

مخاطر السيولة هي المخاطر المتعلقة بعدم قدرة الشركة على الوفاء بالتزاماتها المالية عند استحقاقها. يتمثل منهج الشركة فيما يتعلق بإدارة السيولة في التأكد، بقدر الإمكان، من أن الشركة سوف تتوفر لها السيولة الكافية للوفاء بمطلوباتها عند استحقاقها، في كل من الظروف العادية والاستثنائية، دون التعرض لخسائر غير مقبولة أو أضرار خطيرة تؤثر على سمعة الشركة.

عادة ما تعمل الشركة على ضمان امتلاكها نقد كافي عند الطلب للوفاء بالمصاريف التشغيلية المتوقعة بما في ذلك الوفاء بالالتزامات المالية. ويستثنى من ذلك الأثر المحتمل للظروف القصوى التي لا يمكن توقعها بشكل معقول مثل الكوارث الطبيعية. بالإضافة إلى ذلك، لدى الشركة تسهيلات ائتمانية.

تقوم الإدارة بتوقع التدفقات النقدية ومراقبة التوقعات المتعاقبة لمتطلبات السيولة لدى الشركة للتأكد من توفر السيولة الكافية لتلبية الاحتياجات التشغيلية مع الاحتفاظ بالقدر الكافي من التسهيلات الائتمانية الملزم بها وغير المسحوبة في جميع الأوقات بحيث لا تخالف الشركة سقف الاقتراضات أو التعهدات (كلما اقتضى الأمر) على أي من تسهيلات الاقتراضات. وتضع عملية التوقع في الاعتبار خطط الشركة لتمويل الديون والامتثال بالتعهدات وأهداف المعدلات الداخلية.

يحلل الجدول الموضح أدناه المطلوبات المالية للشركة إلى مجموعات استحقاق ذات صلة على أساس الفترة المتبقية من تاريخ التقرير حتى تاريخ الاستحقاق التعاقدية. إن المبالغ المبينة في الجدول تمثل التدفقات النقدية التعاقدية غير المخصصة. تساوي الأرصدة المستحقة خلال اثني عشر شهراً قيمها الدفترية حيث إن أثر الخصم لا يعتبر كبيراً.

شركة ويلسون ميدل ايست لتبطين وتغليف الأتابيب  
(شركة ذات مسؤولية محدودة)

إيضاحات حول القوائم المالية للفترة من ١ أبريل ٢٠٢٠ إلى ٢٠ يوليو ٢٠٢٠  
(جميع المبالغ بالريالات السعودية ما لم يذكر غير ذلك)

٢١ إدارة المخاطر المالية (تتمة)

١-٢١ عوامل المخاطر المالية (تتمة)

(ج) مخاطر السيولة

٢٠ يوليو ٢٠٢٠	أقل من سنة واحدة	من سنة إلى سنتين	من ٢ إلى ٥ سنوات	أكثر من خمس سنوات	المجموع
٣٠٠,٠٠٠	٣٠٠,٠٠٠	٩٠٠,٠٠٠	١,٨٠٠,٠٠٠	٣,٣٠٠,٠٠٠	٣,٣٠٠,٠٠٠
٣١,٣٢٧,٦٩٠	-	-	-	-	٣١,٣٢٧,٦٩٠
١١٩,٢٢٩,٨٩٩	-	-	-	-	١١٩,٢٢٩,٨٩٩
١٥٠,٨٥٧,٥٨٩	٣٠٠,٠٠٠	٩٠٠,٠٠٠	١,٨٠٠,٠٠٠	١,٨٠٠,٠٠٠	١٥٣,٨٥٧,٥٨٩

مطلوبات إيجارية  
قروض من الشركاء  
ذمم دائنة تجارية وذمم دائنة أخرى

٣١ مارس ٢٠٢٠	أقل من سنة واحدة	من سنة إلى سنتين	من ٢ إلى ٥ سنوات	أكثر من خمس سنوات	المجموع
٣٠٠,٠٠٠	٣٠٠,٠٠٠	٩٠٠,٠٠٠	١,٨٠٠,٠٠٠	٣,٣٠٠,٠٠٠	٣,٣٠٠,٠٠٠
٢,٥٧٤,٣٩٩	٥١,٦١٠,٥٦٢	-	-	-	٥٤,١٨٤,٩٦١
١١١,٣٧٤,٧٢٥	-	-	-	-	١١١,٣٧٤,٧٢٥
١١٤,٢٤٩,١٢٤	٥١,٩١٠,٥٦٢	٩٠٠,٠٠٠	١,٨٠٠,٠٠٠	١,٨٠٠,٠٠٠	١٦٨,٨٥٩,٦٨٦

٣١ مارس ٢٠٢٠  
مطلوبات إيجارية  
قروض من الشركاء  
ذمم دائنة تجارية وذمم دائنة أخرى

٢-٢١ إدارة مخاطر رأس المال

تتمثل أهداف الشركة عند إدارة رأس المال في الحفاظ على قدرة الشركة على الاستمرار كمنشأة عاملة لتحقيق العوائد للشركاء والمنافع لأصحاب المصلحة الآخرين، وكذلك الاحتفاظ بهيكل رأس المال الأمثل الذي يعمل على خفض تكلفة رأس المال.

٣-٢١ صافي تسوية الدين

صافي الدين للشركة كما يلي:

٢٠ يوليو ٢٠٢٠	٣١ مارس ٢٠٢٠
٢٦,٧١٤	١,٦٦٠,٦٤٠
(٢٩,٠٣٦,١٦٣)	(٤٩,٠٣٦,١٦٣)
(٢,٦٣٧,٨٢٥)	(٢,٥٩٨,٧٣٨)
(٣١,٦٤٧,٢٧٤)	(٤٩,٩٧٤,٢٦١)

نقد وما يماثله  
قروض من الشركاء  
مطلوبات إيجارية  
صافي الدين

فيما يلي صافي تسوية الدين للشركة

نقد وما يماثله	قروض من الشركاء	اقتراضات طويلة الأجل	مطلوبات إيجارية	المجموع
٢٤٩,١٢٤	(٧٩,٠٣٦,١٦٢)	(٣,٢٦٣,٣٧٨)	-	(٨٢,٠٥٠,٤١٦)
-	-	-	(٢,٧٧٧,١٢٣)	(٢,٧٧٧,١٢٣)
١,٤١١,٥١٦	٢٩,٩٩٩,٩٩٩	٣,٢٦٣,٣٧٨	١٧٨,٣٨٥	٣٤,٨٥٣,٢٧٨
١,٦٦٠,٦٤٠	(٤٩,٠٣٦,١٦٣)	-	(٢,٥٩٨,٧٣٨)	(٤٩,٩٧٤,٢٦١)
(١,٦٣٣,٩٢٦)	٢٠,٠٠٠,٠٠٠	-	-	١٨,٣٦٦,٠٧٤
-	-	-	(٣٩,٠٨٧)	(٣٩,٠٨٧)
٢٦,٧١٤	(٢٩,٠٣٦,١٦٣)	-	(٢,٦٣٧,٨٢٥)	(٣١,٦٤٧,٢٧٤)

في ١ أبريل ٢٠١٩  
الإثبات عند تطبيق المعيار الدولي للتقرير المالي رقم ١٦  
التدفقات النقدية  
في ٣١ مارس ٢٠٢٠  
التدفقات النقدية  
أخرى  
في ٢٠ يوليو ٢٠٢٠

شركة ويلسون ميدل ايست لتبطين وتغليف الأتاييب  
(شركة ذات مسؤولية محدودة)  
إيضاحات حول القوائم المالية للفترة من ١ أبريل ٢٠٢٠ إلى ٢٠ يوليو ٢٠٢٠  
(جميع المبالغ بالريالات السعودية ما لم يذكر غير ذلك)

## ٢٢ فئات الأدوات المالية

تم تطبيق السياسات المحاسبية للأدوات المالية على البنود التالية:

موجودات مالية مدرجة بالتكلفة المطفأة		الموجودات بحسب قائمة المركز المالي	
٢٠ يوليو ٢٠٢٠	٣١ مارس ٢٠٢٠	ذمم مدينة تجارية وذمم مدينة أخرى نقد وما يماثله	المجموع
١٠,١٠٨,١٢٧	٤,٢٩٦,٩٩٢		
٢٦,٧١٤	١,٦٦٠,٦٤٠		
<b>١٠,١٣٤,٨٤١</b>	<b>٥,٩٥٧,٦٣٢</b>		
مطلوبات مالية مدرجة بالتكلفة المطفأة		المطلوبات بحسب قائمة المركز المالي	
٢٠ يوليو ٢٠٢٠	٣١ مارس ٢٠٢٠	قروض من الشركاء ذمم دائنة تجارية وذمم دائنة أخرى	المجموع
٣٠,١٨٧,٥٢٣	٤٩,٦٧٧,٩٩٩		
١١٩,٢٢٩,٨٩٩	١١١,٣٧٤,٧٢٥		
<b>١٤٩,٤١٧,٤٢٢</b>	<b>١٦١,٠٥٢,٧٢٤</b>		

لغرض الإفصاح عن الأدوات المالية، فقد استُبعدت موجودات غير مالية ومطلوبات غير مالية بمبلغ ١٤,٠ مليون ريال سعودي و ٣,٠ مليون ريال سعودي، على التوالي (٣١ مارس ٢٠٢٠: ١٦,٢ مليون ريال سعودي و ١,٥ مليون ريال سعودي، على التوالي) من الذمم المدينة التجارية والذمم المدينة الأخرى والذمم الدائنة التجارية والذمم الدائنة الأخرى، على التوالي.

## ٢٣ القيمة العادلة للموجودات والمطلوبات المالية

القيمة العادلة هي السعر الذي يمكن قيضه من بيع أصل أو دفعه لتحويل التزام في معاملة منتظمة بين الأطراف المشاركة في السوق في تاريخ القياس في السوق الرئيسية أو، في حالة عدم وجودها، في أفضل سوق يكون متاحاً للشركة في ذلك التاريخ. تعكس القيمة العادلة للالتزام مخاطر عدم الوفاء به.

لدى الشركة إطار ثابت للرقابة فيما يتعلق بقياس القيم العادلة. وتضطلع الإدارة بالمسؤولية الكاملة عن مراقبة كافة قياسات القيم العادلة الجوهرية. تقوم الإدارة بفحص المدخلات غير الجديرة بالملاحظة وتعديلات التقييم بشكل منتظم.

كما في ٢٠ يوليو ٢٠٢٠ و ٣١ مارس ٢٠٢٠، يتم تقدير القيمة العادلة للأدوات المالية للشركة لتقدير قيمها الدفترية لأن الأدوات المالية التي لا تحمل فائدة قصيرة الأجل بطبيعتها ومن المتوقع أن تتحقق بقيمتها الدفترية الحالية خلال اثني عشر شهراً من تاريخ قائمة المركز المالي، في حين أن الأدوات المالية التي تحمل فائدة هي بأسعار فائدة متغيرة، معدلة تمثيلاً مع معدلات السوق السائدة.

## ٢٤ الأحداث اللاحقة لتاريخ التقرير

لم تنشأ أي أحداث بعد تاريخ ٢٠ يوليو ٢٠٢٠ وقبل تاريخ التوقيع على تقرير المراجع المستقل، والتي قد تؤثر بشكل جوهري على القوائم المالية كما في ٢٠ يوليو ٢٠٢٠.

شركة أنابيب الشرق المتكاملة للصناعة  
("شركة ويلسبون الشرق الأوسط للأنابيب" سابقاً)  
(شركة مساهمة مغلقة)

المعلومات المالية التصورية للسنة المنتهية في ٣١ مارس ٢٠٢١

شركة أنابيب الشرق المتكاملة للصناعة  
(شركة مساهمة مغلقة)  
المعلومات المالية التصورية للسنة المنتهية في ٣١ مارس ٢٠٢١

صفحة	
٣ - ٢	تقرير حول تجميع المعلومات المالية التصورية
٤	قائمة الربح أو الخسارة والدخل الشامل الآخر التصورية
٥	قائمة المركز المالي التصورية
٧ - ٦	قائمة التغيرات في حقوق الملكية التصورية
٨	قائمة التدفقات النقدية التصورية
٥٣ - ٩	إيضاحات حول المعلومات المالية التصورية



## تقرير تأكيد الممارس المستقل حول تجميع المعلومات المالية التصويرية المُضمنة في نشرات الاكتتاب

إلى السادة مساهمي/ شركة أنابيب الشرق المتكاملة للصناعة (المعروفة سابقاً باسم "شركة ويلسبن الشرق الأوسط للأنابيب")

### تقرير حول تجميع المعلومات المالية التصويرية

لقد قمنا بإتمام ارتباط التأكيد لإعداد تقرير حول تجميع المعلومات المالية التصويرية لشركة أنابيب الشرق المتكاملة للصناعة (المعروفة سابقاً باسم "شركة ويلسبن الشرق الأوسط للأنابيب") ("الشركة") من قبل إدارة الشركة. تتألف المعلومات المالية التصويرية من قائمة الربح أو الخسارة والدخل الشامل الآخر التصويرية للسنة المنتهية في ٣١ مارس ٢٠٢١، وقائمة المركز المالي التصويرية كما في ٣١ مارس ٢٠٢١، وقائمة التغيرات في حقوق الملكية التصويرية، وقائمة التدفقات النقدية التصويرية للسنة المنتهية في ذلك التاريخ، والإيضاحات ذات العلاقة ("المعلومات المالية التصويرية"). إن المعايير المطبقة والتي قامت الإدارة على أساسها بتجميع المعلومات المالية التصويرية محددة في الملحق ٩ والملحق ١٥ والمادة رقم ٢٨ من قواعد طرح الأوراق المالية والالتزامات المستمرة الصادرة عن مجلس هيئة السوق المالية بالمملكة العربية السعودية والتي تم الإفصاح عنها في الإيضاح رقم ٢ حول المعلومات المالية التصويرية المرفقة ("المعايير المطبقة").

قامت الإدارة بتجميع المعلومات المالية التصويرية لتوضيح أثر الدمج بين الشركة وشركة ويلسبن ميدل ايست لتبطين وتغليف الأنابيب ("المعاملة")، كما هو مبين في الإيضاح رقم ٢ حول المعلومات المالية التصويرية، على قائمة المركز المالي للشركة كما في ٣١ مارس ٢٠٢١ وأدائها المالي وتدفقاتها النقدية للسنة المنتهية في ذلك التاريخ، كما لو أن المعاملة قد جرت في ١ أبريل ٢٠١٧. وكجزء من هذه العملية، قامت الإدارة باستخلاص معلومات عن المركز المالي للشركة وأدائها المالي وتدفقاتها النقدية من القوائم المالية المراجعة للشركة كما في وللسنة المنتهية في ٣١ مارس ٢٠٢١، والتي صدر حولها تقرير مراجعة غير متحفظ بتاريخ ٢٤ يونيو ٢٠٢١.

### مسؤولية الإدارة عن المعلومات المالية التصويرية

إن الإدارة مسؤولة عن تجميع المعلومات المالية التصويرية على أساس المعايير المطبقة المبينة في الإيضاح رقم ٢ حول المعلومات المالية التصويرية ووفقاً لمتطلبات الملحق ٩ والملحق ١٥ والمادة رقم ٢٨ لقواعد طرح الأوراق المالية والالتزامات المستمرة الصادرة من قبل مجلس هيئة السوق المالية بالمملكة العربية السعودية.

### استقلاليتنا ورقابة الجودة

لقد التزمنا بمتطلبات استقلال قواعد سلوك وأداب المهنة المعتمدة في المملكة العربية السعودية، والمتطلبات الأخلاقية ذات الصلة بارتباط التأكيد المعقول الخاص بنا في المملكة العربية السعودية، والذي يتضمن الاستقلال والمتطلبات الأخرى القائمة على المبادئ الأساسية للنزاهة والموضوعية والكفاءة المهنية والعناية الواجبة والسرية والسلوك المهني.

تطبق الشركة المعيار الدولي لرقابة الجودة (١) "رقابة الجودة للمكاتب التي تنفذ ارتباطات مراجعة وفحص للقوائم المالية وارتباطات التأكيد الأخرى وارتباطات الخدمات ذات العلاقة"، والمعتمد في المملكة العربية السعودية، وبناء عليه تحتفظ بنظام شامل لرقابة الجودة بما يتضمن سياسات وإجراءات موثقة فيما يتعلق بالالتزام بالمتطلبات الأخلاقية والمعايير المهنية والمتطلبات النظامية والتنظيمية المطبقة.



## تقرير تأكيد الممارس المستقل (تتمة) حول تجميع المعلومات المالية التصورية المُضمنة في نشرات الاكتتاب

### مسؤوليات الممارس

تتمثل مسؤوليتنا في إبداء الرأي، كما هو مطلوب في الملحق ٩ والملحق ١٥ والمادة رقم ٢٨ من قواعد طرح الأوراق المالية والالتزامات المستمرة الصادرة عن مجلس هيئة السوق المالية بالمملكة العربية السعودية، فيما إذا كان قد تم تجميع المعلومات المالية التصورية، من جميع النواحي الجوهرية، من قبل الإدارة على أساس المعايير المطبقة المبينة في الإيضاح ٢ حول المعلومات المالية التصورية.

لقد قمنا بتنفيذ الارتباط المسند إلينا وفقاً للمعيار الدولي لارتباطات التأكيد رقم ٣٤٢٠، "ارتباطات التأكيد لإعداد تقرير عن تجميع المعلومات المالية الأولية المُضمنة في نشرات الاكتتاب"، المعتمد في المملكة العربية السعودية. يتطلب هذا المعيار أن يقوم الممارس بتخطيط وتنفيذ إجراءات للحصول على تأكيد معقول حول ما إذا كانت الإدارة قد جمعت، من جميع النواحي الجوهرية، المعلومات المالية التصورية على أساس المعايير المطبقة المبينة في الإيضاح ٢ حول المعلومات المالية التصورية.

لأغراض هذا الارتباط، لا نتحمل المسؤولية عن تحديث أو إعادة إصدار أي تقارير أو آراء حول المعلومات المالية التاريخية المستخدمة في تجميع المعلومات المالية التصورية، ولم نقم، في إطار هذا الارتباط، بأداء أي مراجعة أو فحص للمعلومات المالية المستخدمة في تجميع المعلومات المالية التصورية.

إن الغرض من المعلومات المالية التصورية المُضمنة في نشرات الاكتتاب هو فقط لتوضيح أثر أي حدث جوهري أو معاملة هامة على المعلومات المالية غير المعدلة للشركة كما لو أن الحدث قد وقع أو أن المعاملة قد نفذت في تاريخ سابق تم اختياره لأغراض التوضيح. وفقاً لذلك، لا نقدم أي تأكيد بأن النتيجة الفعلية للمعاملة كانت ستعرض كما في للسنة المنتهية في ٣١ مارس ٢٠٢١.

يتضمن ارتباط التأكيد المعقول تقديم تقرير حول ما إذا كان قد تم تجميع المعلومات المالية التصورية، من جميع النواحي الجوهرية، على أساس المعايير المطبقة، والتي تتضمن تنفيذ إجراءات لتقييم ما إذا كانت المعايير المطبقة المستخدمة من قبل الإدارة في تجميع المعلومات المالية التصورية توفر أساساً معقولاً لعرض الآثار الهامة العائدة بشكل رئيسي إلى الحدث أو المعاملة، والحصول على أدلة مناسبة كافية فيما إذا كانت:

- التعديلات التصورية ذات العلاقة تعطي التأثير المناسب لتلك المعايير.
- المعلومات المالية التصورية تعكس التطبيق الصحيح لتلك التعديلات على المعلومات المالية غير المعدلة.

تعتمد الإجراءات المختارة على حكم الممارس، مع الأخذ في الاعتبار فهم الممارس لطبيعة الشركة، أو الحدث أو المعاملة التي تم تجميع المعلومات المالية التصورية عنها، وظروف الارتباط الأخرى ذات الصلة.

يتضمن هذا الارتباط أيضاً تقييم العرض الشامل للمعلومات المالية التصورية.

نعتقد أن الأدلة التي تم الحصول عليها كافية ومناسبة كأساس لإبداء رأينا.

### رأينا

في رأينا، تم تجميع المعلومات المالية التصورية، من جميع النواحي الجوهرية على أساس المعايير المطبقة المبينة في الإيضاح رقم ٢ حول المعلومات المالية التصورية.

برايس وترهاوس كوبرز



علي حسن البصري  
ترخيص رقم ٤٠٩

٥ ذو الحجة ١٤٤٢ هـ  
(١٥ يوليو ٢٠٢١)

شركة أنابيب الشرق المتكاملة للصناعة  
(شركة مساهمة مغلقة)  
قائمة الربح أو الخسارة والدخل الشامل الآخر التصورية  
(جميع المبالغ بالريالات السعودية ما لم يذكر غير ذلك)

للسنة المنتهية في ٣١ مارس			إيضاح
٢٠١٩ (تصورية)	٢٠٢٠ (تصورية)	٢٠٢١ (تصورية)	
٧٣٥,٢٣٥,٠٧٦	١,٧٦٧,٦٢٩,٠٦٢	٩٧٤,٩٥٥,٢٦٣	٥ إيرادات
(٧٦٣,١٠٩,٦٧١)	(١,٤٠٨,٤٩٤,٦٦٦)	(٧٣٨,٤٣٠,٦١١)	٦ تكلفة الإيرادات
(٢٧,٨٧٤,٥٩٥)	٣٥٩,١٣٤,٣٩٦	٢٣٦,٥٢٤,٦٥٢	إجمالي الربح (الخسارة)
(١٩,٢٧٥,٣٩٣)	(١٦,٨٤٣,٩٠٧)	(١٣,٨٧١,٦٥٤)	٧ مصاريف عمومية وإدارية
(١١,٥١٦,١٨٣)	(٧,٦٥٧,٢٠٠)	(٥,٥٤٦,٨٠٣)	٨ مصاريف بيع وتسويق
(٢٤٣,٢٥١)	(٣,٩٢٧,٦٧٩)	(٢,٤٩٨,٢٧٣)	١٤ مخصص الخسارة الائتمانية المتوقعة (مصاريف) إيرادات تشغيلية أخرى - بالصافي
١,٢٨٩,١٥٢	٢,٧١٤,٩٧٩	(١,١٩٠,١٧٨)	ربح (خسارة) التشغيل
(٥٧,٦٢٠,٢٧٠)	٣٣٣,٤٢٠,٥٨٩	٢١٣,٤١٧,٧٤٤	٩ تكاليف مالية
(٣٢,٨٧٢,٠٩٥)	(٥٢,٩٠٥,٩٢٩)	(٣٢,٦٣٥,٧٠٣)	الربح (الخسارة) قبل الزكاة وضريبة الدخل
(٩٠,٤٩٢,٣٦٥)	٢٨٠,٥١٤,٦٦٠	١٨٠,٧٨٢,٠٤١	
١١٦,٨٢٩	(٤,٧٥٦,٥٧٣)	(٥,٦٥٣,٢٦٢)	٢٣ (مصروف) رصيد دائن للزكاة
٢,٩٣٥,٦٢٥	(٢٦,٤٢٧,٠٣٦)	(٢٢,٢٣٨,٤٥٧)	٢٣ (مصروف) رصيد دائن لضريبة الدخل
(٨٧,٤٣٩,٩١١)	٢٤٩,٣٣١,٠٥١	١٥٢,٨٩٠,٣٢٢	الربح (الخسارة) للسنة
			الدخل الشامل الآخر
			ينود لن يعاد تصنيفها إلى
			الربح أو الخسارة
(١,٦٢٦,٠٠٠)	(١,٥٨٩,١٦٠)	(١,٠١٦,٦٣٢)	٢٠ إعادة قياس التزامات منافع الموظفين
(٨٩,٠٦٥,٩١١)	٢٤٧,٧٤١,٨٩١	١٥١,٨٧٣,٦٩٠	مجموع الدخل (الخسارة) الشاملة للسنة
(١١,٥٠)	٣٢,٧٩	١٥,٠٨	٢٨ ربحية (خسارة) السهم: ربحية (خسارة) السهم الأساسية والمخفضة

تعتبر الإيضاحات المرفقة جزءاً لا يتجزأ من هذه المعلومات المالية التصورية.

عوضه الزهراني  
المدير العام - التسويق والمبيعات

علي الخطيب  
الرئيس المالي التنفيذي

شركة أنابيب الشرق المتكاملة للصناعة  
(شركة مساهمة مغلقة)  
قائمة المركز المالي التصورية  
(جميع المبالغ بالريالات السعودية ما لم يذكر غير ذلك)

كما في ٣١ مارس			إيضاح
٢٠١٩ (تصورية)	٢٠٢٠ (تصورية)	٢٠٢ (تصورية)	
<b>الموجودات</b>			
<b>موجودات غير متداولة</b>			
٣٤١,١٧٦,٣٠١	٣٠٩,٤٦٧,٧٩٩	٢٧٧,٣٨٠,٥٢٠	١٠
-	٣٣,٨٣٠,٧٣٧	٢٦,٨٢٨,٥٦٦	١١
٣٣١,٨٠٠	١٢٦,١٤٩	١٧,٥٦٣	١٢
٢,٩٣٥,٦٢٥	-	-	٢٣
٣٤٤,٤٤٣,٧٢٦	٣٤٣,٤٢٤,٦٨٥	٣٠٤,٢٢٦,٦٤٩	
<b>مجموع الموجودات غير المتداولة</b>			
<b>موجودات متداولة</b>			
٢٠٧,٠٢٩,٣٥٤	١٩٢,٨١٧,٤٩٠	١١٤,٤٩٥,٣١٩	١٣
٣٣٣,١٨١,٣٢٠	٥٧٦,٤٥٠,٠٣٣	٣٥٧,٨١٠,٦٥٤	١٤
٣,١٦٨,٢٢٦	-	-	٢٣
١٦,٤٨٦,٥٤٤	٧٠,٧٨٤,٧٦٠	٤٢,٣١٦,٤٤٣	١٥
٥٥٩,٨٦٥,٤٤٤	٨٤٠,٠٥٢,٢٨٣	٥١٤,٦٢٢,٤١٦	
<b>مجموع الموجودات المتداولة</b>			
٩٠٤,٣٠٩,١٧٠	١,١٨٣,٤٧٦,٩٦٨	٨١٨,٨٤٩,٠٦٥	
<b>مجموع الموجودات</b>			
<b>حقوق الملكية والمطلوبات</b>			
<b>حقوق الملكية</b>			
٧٦,٠٤٦,٨٧٥	٧٦,٠٤٦,٨٧٥	٢١٠,٠٠٠,٠٠٠	١٦
-	١٥,٧٣٣,٢٥٥	٣٠,٥٥٩,٨٥٧	١٧
(٩١,٩٩٨,٥٠٦)	١٤٠,٠١٠,١٣٠	٢٧٧,٠٥٧,٢١٣	
(١٥,٩٥١,٦٣١)	٢٣١,٧٩٠,٦٦٠	٥١٧,٦١٧,٠٧٠	
<b>مجموع حقوق الملكية</b>			
<b>المطلوبات</b>			
<b>مطلوبات غير متداولة</b>			
٣٧,٥٠٠,٠٠٠	-	-	١٨
١٨٤,٩١٨,٥٥٨	١٥٤,٩١٨,٥٥٩	-	٢٤
-	٢٧,٥١٩,٩٥١	٢١,٧٠٦,٣٧٧	١٩
-	٧٣٨,٧٧٦	٨,٠٠٣,٣١٢	٢٣
١١,٤٣٢,٦٧٠	١٤,٨٣٧,٣٩٠	١٦,٦٣٠,٠٢٨	٢٠
٣٨,٣٧١,٥٠١	-	-	٢٢
٢٧٢,٢٢٢,٧٢٩	١٩٨,٠١٤,٦٧٦	٤٦,٣٣٩,٧١٧	
<b>مجموع المطلوبات غير المتداولة</b>			
<b>مطلوبات متداولة</b>			
٣٨٦,٠٤٧,٧٤٢	٢١٥,٥٢٠,٨٥٣	١٠٩,٥٦٩,٢٥٦	٢٢
٧٤,٨٦٦,٤٠٥	٧٠,٧٣٩,١٢٥	-	١٨
-	-	٣,١٦٤,٤٦٨	٢٤
-	٦,٨٠٣,١٩١	٥,٩٣٢,٣٢٨	١٩
١٨٧,١٢٣,٩٢٥	٤٣٦,٤٢٧,٧١٥	١٣٠,٤٠٨,٧٧٩	٢١
-	٢٤,١٨١,١٤٨	٥,٨١٧,٤٤٧	٢٣
٦٤٨,٠٣٨,٠٧٢	٧٥٣,٦٧٢,٠٣٢	٢٥٤,٨٩٢,٢٧٨	
<b>مجموع المطلوبات المتداولة</b>			
٩٢٠,٢٦٠,٨٠١	٩٥١,٦٨٦,٧٠٨	٣٠١,٢٣١,٩٩٥	
٩٠٤,٣٠٩,١٧٠	١,١٨٣,٤٧٦,٩٦٨	٨١٨,٨٤٩,٠٦٥	
<b>مجموع حقوق الملكية والمطلوبات</b>			

تعتبر الإيضاحات المرفقة جزءاً لا يتجزأ من هذه المعلومات المالية التصورية.

عوضه الزهراني  
المدير العام – التسويق والمبيعات

علي الخطيب  
الرئيس المالي التنفيذي

شركة اتنينب الشرق المتكاملة للصناعة  
(شركة مساهمة مغلقة)  
قائمة التغيرات في حقوق الملكية التصورية  
(جميع المبالغ بالريالات السعودية ما لم يذكر غير ذلك)

الإيضاح	شركة وبلسبون موريتيوس القابضة المحدودة	شركة عزيز المقاولات والاستثمار الصناعي	شركة فجن العالمية الاستثمار	مخزون الخدمات الصناعية	المجموع
١٦	٢٦,٩٨٩,٩٥٥	٣٨,١٧٦,٦٣٩	٢٢,١٠٧,٢٦٥	-	١٣٣,٩٥٣,١٢٠
١٦	١٠٥,٥٢١,٥٥٠	٥٩,٨٥٥,٥٥٠	٣٤,٦٥٥,٥٥٠	١٠,٤٧٩,٥٥٠	٢١٥,٥٥٠,٥٥٠
١٦	٣٨,٠٣١,٥٤٢	٢١,٦٢٣,٣٦٠	١٢,٥٤٧,٧٣٤	٣,٧٩٤,٧٣٩	٧٦,٠٤٦,٨٧٥
١٧	١٢,٨٠٧,١٥٤	٧,٢٩٨,٦١٨	٤,٢٢٥,٥١٦	١,٢٧٧,٨٩٨	٢٥,٦٠٩,١٨٦
١٧	(١٢,٨٠٧,١٥٤)	(٧,٢٩٨,٦١٨)	(٤,٢٢٥,٥١٦)	(١,٢٧٧,٨٩٨)	(٢٥,٦٠٩,١٨٦)
١٧	٧,٨٦٨,٢٠١	٤,٤٨٣,٩٧٨	٢,٥٩٥,٩٨٧	٧٨٥,٠٨٩	١٥,٧٣٣,٢٥٥
١٧	٧,٨٦٨,٢٠١	٤,٤٨٣,٩٧٨	٢,٥٩٥,٩٨٧	٧٨٥,٠٨٩	١٥,٧٣٣,٢٥٥
١٧	٧,٤١٤,٧٨٤	٤,٢٢٥,٥٨٢	٢,٤٤٦,٣٨٩	٧٣٩,٨٤٧	١٤,٨٢٦,٦٠٢
١٧	١٥,٣٨٢,٩٨٥	٨,٧٠٩,٥٦٠	٥,٠٤٢,٣٧٦	١,٥٢٤,٩٣٦	٣٠,٥٩٩,٨٥٧
٢٠	(٨,٧٠٦,٤٥٨)	(١١,٢٢١,٣١٠)	(٦,٤٩٦,٥٤٧)	(٢,١١٧,٤٦٦)	(٢٨,٥٤١,٧٨١)
٢٠	(٤٥,٢٥٥,٢٢٢)	(٢٥,٧٩٤,٣٢٤)	(١٤,٩٣١,٢٤٠)	(٤,٥١٥,٥٢٩)	(٩٠,٤٩٢,٣٦٥)
٢٣	(٨١٢,١٦٣)	(٤٢٣,٤١٠)	(٣٦٨,٢٩٠)	(٨١,١٣٧)	(١,٦٢٦,٠٥٠)
٢٣	٢,٩٣٥,١٢٥	٦٦,٦٠٦	٣٨,٥٦١	١١,٦٦٣	٣,٠٥٢,٥٥٤
١٧	١٢,٨٠٧,١٥٤	٧,٢٩٨,٦١٨	٤,٢٢٥,٥١٦	١,٢٧٧,٨٩٨	٢٥,٦٠٩,١٨٦
١٧	(٣٩,٠٣٣,٠٧٤)	(٣٠,١٠٩,٨٢٠)	(١٧,٤٢٣,٥٥٠)	(٥,٤٢٤,٦١٢)	(٩١,٩٩٨,٥٠٦)
٢٠	١٤٠,٧٨٥,٣٨١	٧٩,٩٤٦,٦٧٨	٤٦,٣٨٤,٩١٩	١٣,٩٩٧,٦٨٢	٢٨٠,٥١٤,٦٦٠
٢٣	(٧٩٤,٧٣٩)	(٤٥٢,٩١١)	(٢٦٢,٢١١)	(٧٩,٢٩٩)	(١,٥٨٩,١٦٠)
٢٣	(٢٦,٤٢٣,٠٣٦)	(٢,٧٧١,٧٨٩)	(١,٥٢٩,٩٨٣)	(٤٧٤,٨٠١)	(٣١,١٨٣,٦٠٩)
١٧	(٧,٨٨١,٠٠١)	(٤,٤٨١,٩٧٨)	(١,٥٥٥,٩٨٧)	(٧٨٥,٠٨٩)	(١٥,٧٣٣,٢٥٥)
١٧	٦٦,١٦٣,٣٣٣	٤٢,١٨٨,١٨٠	٢٤,٤٢٤,٧٣٨	٧,٢٣٣,٨٨١	١٤٠,٠١٠,١٣٠

(تتمة)

ارباح مبدئية (خصائر مقرر اكمة)

١ ابريل ٢٠١٨ \*  
الخصائر قبل الزكاة وضريبة الدخل  
الخصائر القائمة الاخرى للسنة  
مصروف الزكاة وضريبة الدخل  
تحويل الى احتياطي نظامي  
٣١ مارس ٢٠١٩

الربح قبل الزكاة وضريبة الدخل  
الخصائر القائمة الاخرى  
مصروف الزكاة وضريبة الدخل  
تحويل الى احتياطي نظامي  
٣١ مارس ٢٠٢٠

رأس المال  
١ ابريل ٢٠١٨ \* ٢٠١٩ و ٢٠٢٠ مارس ٢٠٢٠

تحويل من ارباح مبدئية  
محول من قروض من المساهمين  
٣١ مارس ٢٠٢١

احتياطي نظامي  
١ ابريل ٢٠١٨ \*  
تحويل الى ارباح مبدئية  
٢٠١٩ مارس

تحويل الى ارباح مبدئية  
٢٠٢٠ مارس

تحويل الى ارباح مبدئية  
٢٠٢١ مارس

شركة أنابيب الشرق المتكاملة للصناعة  
(شركة مساهمة مغلقة)  
قائمة التغيرات في حقوق الملكية التصورية (تتمه)  
(جميع المبالغ بالريالات السعودية ما لم يذكر غير ذلك)

المجموع	مورين للخدمات الصناعية	شركة فيجن العالمية الاستثمار	شركة عزيز للمقاولات والاستثمار الصناعي	شركة و بلسون موريشوس القابضة المحودة	إيضاح
١٨٠,٧٨٢,٠٠٤١	٩,٠٢١,٠٢٤	٢٩,٨٧٩,٠٣٧	٥١,٥٢٢,٨٨٧	٩,٠٤٠,٩٠٩٨	
(٢٧,٨٩١,٧١٩)	(٥٦٤,٣٠٨)	(١,٨٦٥,٩٥٠)	(٣,٢٢٣,٠٠٤)	(٢٢,٢٣٨,٤٥٧)	٢٣
(١,٠١٦,٢٣٢)	(٥٠,٧٢٠)	(١٦٧,٧٤٤)	(٢٨٩,٧٤٠)	(٥٠٨,٤١٨)	٢٠
(٥)	(١)	(١)	-	(٣)	١٦
(٤,٨٢٦,٦٠٢)	(٧٣٩,٨٤٧)	(٢,٤٤٦,٣٨٩)	(٤,٢٣٥,٥٨٢)	(٧,٤١٤,٧٨٤)	١٧
٢٧٧,٠٥٧,٢١٣	١٤,٩٠٠,٠١٩	٤٩,٧٧٣,٦٩١	٨٥,٩٧٢,٧٣٦	١٢٦,٤١٠,٧٢٧	

أرباح مبقاة (خسائر متركمه) (تتمه)  
الربح قبل الأكله و ضريبة الدخل  
مصروف الزكاة و ضريبة الدخل  
الخسائر القائمة الأخرى  
تحويل إلى ارباح مبقاة  
تحويل إلى احتياطي نظامي  
٣١ مارس ٢٠٢١

٥١٧,٦١٧,٠٠٧٠	٢٦,٩٠٣,٩٥٩	٨٩,٤٢٦,٠٢٧	١٥٤,٥٣٢,٢٩٥	٢٤١,٧١٤,٧٥٢	مجموع حقوق الملكية
٢٣٦,٧٩٠,٢٦١	١٦,٨١٣,٧٠٩	٣٩,٥٦٨,٤٥٩	٦٨,٣٤٥,٥١٧	١٢٢,٠٦٢,٥٧٣	٣١ مارس ٢٠٢١
(١٥,٩٥١,٦٣١)	(١,٦٢٩,٨٧٣)	(٤,٨٨٤,٦٦٦)	(٨,٤٣٩,٤٦٠)	(١,٠٠١,٠٣٢)	٣١ مارس ٢٠٢٠

\* سيقتد رأس المال والا احتياطي النظامي والأرباح المتقاة (الخسائر المتركمه) كما في ١ أبريل ٢٠١٨ إلى المعلومات المالية التصورية الصادرة سابقاً عن السنوات المنتهية في ٣١ مارس ٢٠٢٠ و ٢٠١٩ و ٢٠١٨. تشمل الأرباح المتقاة كما في ١ أبريل ٢٠١٨ صافي مطلوبات شركة و بلسون ميل ابيت للتطبيق وتغليب الأنايب بمبلغ ٣, ١٩١ مليون ريال سعودي نتيجة تعديل السج كما في ١ أبريل ٢٠١٧.

تعتبر الإيضاحات المرفقة جزءاً لا يتجزأ من هذه المعلومات المالية التصورية.

عضيه الزهراني  
المدبر العام – التسيوق و المبيعات

علي الخطيب  
الرئيس المالي التنفيذي

شركة أنابيب الشرق المتكاملة للصناعة  
(شركة مساهمة مغلقة)  
قائمة التدفقات النقدية التصورية  
(جميع المبالغ بالريالات السعودية ما لم يذكر غير ذلك)

للسنة المنتهية في ٣١ مارس			إيضاح
٢٠١٩ (تصورية)	٢٠٢٠ (تصورية)	٢٠٢١ (تصورية)	
(٩٠,٤٩٢,٣٦٥)	٢٨٠,٥١٤,٦٦٠	١٨٠,٧٨٢,٠٤١	<b>التدفقات النقدية من الأنشطة التشغيلية</b> الربح (الخسارة) قبل الزكاة وضريبة الدخل تعديلات لـ:
٣٤,٤١١,٠٤٦	٤٢,١١٦,٥٤٨	٤١,١٢٣,٠٢٧	١٠ استهلاك
٢١٢,٤٤٩	٢١٥,٦٥١	١١٤,٥٩١	١٢ إطفاء
(٢٥٧,٨٣٨)	٣,٦٩٢,٠٨٤	٧٤٠,٧٨٩	١٣ مخصص مخزون متقادم
(١٠٢,٣٧٣)	(٣٦,٤٥١)	-	ربح من استبعاد ممتلكات ومعدات
٢٤٣,٢٥١	٣,٩٢٧,٦٧٩	٢,٤٩٨,٢٧٣	١٤ مخصص الخسارة الائتمانية المتوقعة
٣٢,٨٧٢,٠٩٥	٥٢,٩٠٥,٩٢٩	٣٢,٦٣٥,٧٠٣	٩ تكاليف مالية
١,٤٧٠,١٧٠	١,٩٨١,٧٨٠	١,٥٩١,٧٧٣	٢٠ مخصص التزامات منافع الموظفين
(١٤٣,٨٦٠,٧٤٠)	١٠,٥١٩,٧٨٠	٧٧,٥٨١,٣٨٢	<b>التغيرات في الموجودات والمطلوبات التشغيلية:</b> النقص (الزيادة) في المخزون نقص (زيادة) في ذمم مدينة تجارية وذمم مدينة أخرى (نقص) زيادة في ذمم تجارية دائنة وذمم دائنة أخرى وتكاليف مالية مستحقة متعلقة بقروض المساهمين
(٢٥٥,٤٣٠,٢٠٢)	(٢٤٧,١٩٦,٣٩٢)	٢١٦,١٤١,١٠٦	
٢٦١,٧١٣,٦٥٨	(١٧٣,٣٨٩,٣٥٢)	(١٠٥,٣٠٩,٧٦١)	
(١٥٩,٢٢٠,٨٤٩)	(٢٤,٨٦٤,٧٠٣)	٤٤٧,٨٩٨,٩٢٤	<b>النقد الناتج من (المستخدم في) العمليات</b>
(٢١,٧٤٧,٨٩٧)	(٨٦,٩٠٧,٠٢٨)	(٢٧,١١٣,٦٦٢)	٢٠ تكاليف مالية مدفوعة
(٢٤٠,١٥٠)	(٦٣٨,٥٤٠)	(١,٣٤٤,٢٧١)	٢٠ التزامات منافع موظفين مدفوعة
-	(١٥٩,٨٣٤)	(٤٣,١٠٧,٢٦٠)	٢٣ زكاة وضريبة دخل مدفوعة
(١٨١,٢٠٨,٨٩٦)	(١١٢,٥٧٠,١٠٥)	٣٧٦,٣٣٣,٧٣١	صافي التدفقات النقدية الواردة (الصادرة) من الأنشطة التشغيلية
(٢٣,٥٥٨,٧١٧)	(٣,٣٠٦,٨٣٧)	(٢,٠٣٣,٥٧٧)	<b>التدفقات النقدية من الأنشطة الاستثمارية</b>
(٣٩,٥٢٩)	(١٠,٠٠٠)	(٦,٠٠٥)	١٠ مدفوعات لشراء ممتلكات ومصنع ومعدات
١٠٧,٧٣٣	٣٦,٤٥١	-	١٢ مدفوعات لشراء موجودات غير ملموسة
(٢٣,٤٩٠,٥١٣)	(٣,٢٨٠,٣٨٦)	(٢,٠٣٩,٥٨٢)	متحصلات من استبعاد ممتلكات ومعدات صافي التدفقات النقدية الصادرة من الأنشطة الاستثمارية
١٨٧,١٢٣,٩٢٥	٢٤٧,٩١٧,٨٩١	(٣٠٥,٨٤٠,٩٤٤)	<b>التدفقات النقدية من الأنشطة التمويلية</b>
(٢٦,٩٧٣,٠٠٠)	(٤١,٢٧٧,٠٠٠)	(٧٠,١٩٨,٠٠٠)	تغيرات في اقتراضات قصيرة الأجل
-	-	٧,٣٦٥,٥٧٨	تسديدات اقتراضات طويلة الأجل
-	(٢٩,٩٩٩,٩٩٩)	(٢٧,٣٦٥,٥٧٨)	متحصلات من قروض من المساهمين
-	(٦,٤٩٢,١٨٥)	(٦,٧٢٣,٥٢٢)	سداد قروض من المساهمين
١٦٠,١٥٠,٩٢٥	١٧٠,١٤٨,٧٠٧	(٤٠٢,٧٦٢,٤٦٦)	تسديدات المطلوبات الإيجارية
(٤٤,٥٤٨,٤٨٤)	٥٤,٢٩٨,٢١٦	(٢٨,٤٦٨,٣١٧)	صافي التدفقات النقدية (الصادرة) الواردة من الأنشطة التمويلية
٦١,٠٣٥,٠٢٨	١٦,٤٨٦,٥٤٤	٧٠,٧٨٤,٧٦٠	صافي التغير في النقد وما يماثله
١٦,٤٨٦,٥٤٤	٧٠,٧٨٤,٧٦٠	٤٢,٣١٦,٤٤٣	نقد وما يماثله في بداية السنة
-	-	٥	نقد وما يماثله في نهاية السنة
-	-	١٦	أنشطة استثمارية وتمويلية غير نقدية:
-	-	١٦	زيادة في رأس المال مقابل الأرباح المبقاة
-	-	١٣٣,٩٥٣,١٢٠	زيادة في رأس المال من خلال تحويل قروض من المساهمين
-	-	-	إثبات موجودات حق الاستخدام والمطلوبات الإيجارية المقابلة
-	-	-	(انظر الإيضاحين رقم ١١ و ١٩).
-	-	-	تعتبر الإيضاحات المرفقة جزءاً لا يتجزأ من هذه المعلومات المالية التصورية.

عبيضة الزهراني  
المدير العام – التسويق والمبيعات

علي الخطيب  
الرئيس المالي التنفيذي

شركة أنابيب الشرق المتكاملة للصناعة  
(شركة مساهمة مغلقة)

إيضاحات حول المعلومات المالية التصورية للسنوات المنتهية في ٣١ مارس ٢٠٢١  
(جميع المبالغ بالريالات السعودية ما لم يذكر غير ذلك)

١ معلومات عامة

يتمثل النشاط الرئيسي لشركة أنابيب الشرق المتكاملة للصناعة (المعروفة سابقاً باسم "شركة ويلسون الشرق الأوسط للأنابيب") ("الشركة") في تصنيع وبيع الأنابيب الفولاذية للولبية.

كانت الشركة ذات مسؤولية محدودة مرخصة بموجب ترخيص استثمار اجنبي رقم ١٢١٠٣١١١٨٩٩٢ صادر عن وزارة الاستثمار بتاريخ ٢٢ رجب ١٤٣١هـ (٤ يوليو ٢٠١٠) وتعمل بموجب سجل تجاري رقم ٢٠٥٠٠٧١٥٢٢ صادر في الدمام بتاريخ ٢٢ رجب ١٤٣١هـ (٤ يوليو ٢٠١٠). قامت الشركة بتغيير اسمها القانوني من "شركة ويلسون الشرق الأوسط للأنابيب" إلى "شركة أنابيب الشرق المتكاملة للصناعة". تم الانتهاء من الإجراءات النظامية المتعلقة بهذا التغيير في الاسم في يناير ٢٠٢١ واستلمت الشركة السجل التجاري المُحدَّث في ٢٤ يناير ٢٠٢١. إن عنوان الشركة المسجل هو ص. ب ١٢٩٤٣، الدمام ٣١٤٨٣، المملكة العربية السعودية.

خلال ٢٠١٩، أوصى مجلس إدارة الشركة ("مجلس الإدارة") ببدء الإجراءات النظامية لتقديم الاكتتاب العام الأولي للشركة ("الاكتتاب العام الأولي") إلى الجهات التنظيمية ذات الصلة في المملكة العربية السعودية. كما في ٣١ مارس ٢٠٢١، خضع الاكتتاب العام الأولي لموافقات مختلفة بما في ذلك موافقة المساهمين في الشركة.

في ١٠ سبتمبر ٢٠٢٠، أوصى مجلس إدارة الشركة بتحويل الشركة من شركة ذات مسؤولية محدودة إلى شركة مساهمة مغلقة. بناءً على توصية مجلس الإدارة، في ٢١ سبتمبر ٢٠٢٠، قرر المساهمين في الشركة تحويل الشركة إلى شركة مساهمة مغلقة. تم الانتهاء من الإجراءات النظامية المتعلقة بهذا التحويل في سبتمبر ٢٠٢٠، واستلمت الشركة السجل التجاري المُحدَّث في ٢٢ سبتمبر ٢٠٢٠. انظر أيضاً الإيضاح رقم ١٦.

في إطار الاستجابة لانتشار جائحة فيروس كورونا المستجد (كوفيد-١٩) في دول مجلس التعاون الخليجي والمناطق الأخرى التي تعمل فيها الشركة وشركة ويلسون ميدل ايست لتبطين وتغليف الأنابيب وما ترتب على ذلك من تعطيل للأنشطة الاجتماعية والاقتصادية في تلك الأسواق، قامت الإدارة بشكل استباقي بتقييم الأثر على عملياتهم واتخذت حزمة من التدابير الاستباقية والوقائية بما في ذلك تفعيل فريق إدارة الأزمات والعمليات المرتبطة بها من أجل:

- ضمان صحة وسلامة موظفيها.
- التخفيف من آثار الجائحة على عملياتهم وتوريد المنتجات للسوق.

وبالرغم من هذه التحديات، نجحت الشركة وشركة ويلسون ميدل ايست لتبطين وتغليف الأنابيب في الحفاظ على عمليات مستقرة أثناء فترات انقطاع الطلب المحدود للحفاظ على تدفق المنتجات إلى السوق. تعتقد الإدارة أن جائحة فيروس كورونا المستجد (كوفيد-١٩)، بمفردها، لها آثار جوهرية مباشرة محدودة على النتائج المدرجة للشركة للسنة المنتهية في ٣١ مارس ٢٠٢١ والنتائج المدرجة لشركة ويلسون ميدل ايست لتبطين وتغليف الأنابيب من ١ أبريل ٢٠٢٠ حتى ٢٠ يوليو ٢٠٢٠. تواصل إدارة الشركة مراقبة الوضع عن كثب.

٢ أسس الإعداد

قامت الشركة بإعداد المعلومات المالية التصورية المرفقة للسنة المنتهية في ٣١ مارس ٢٠٢١ لعرض الأثر المالي للمعاملة التالية على قوائمها المالية المراجعة السابقة كما لو كانت هذه المعاملة قد تمت في ١ أبريل ٢٠١٧. كما أعدت الشركة المعلومات المالية التصورية للسنوات المنتهية في ٣١ مارس ٢٠٢٠ و ٢٠١٩ و ٢٠١٨ و لفترة السنة أشهر المنتهية في ٣٠ سبتمبر ٢٠٢٠ و لفترة التسعة أشهر المنتهية في ٣١ ديسمبر ٢٠٢٠، لعرض الأثر المالي لنفس المعاملة على قوائمها المالية المراجعة السابقة للسنوات المنتهية في ٣١ مارس ٢٠٢٠ و ٢٠١٩ و ٢٠١٨، القوائم المالية الأولية المراجعة السابقة و لفترة السنة أشهر المنتهية في ٣٠ سبتمبر ٢٠٢٠ و القوائم المالية الأولية المراجعة السابقة و لفترة التسعة أشهر المنتهية في ٣١ ديسمبر ٢٠٢٠، كما لو كانت هذه المعاملة قد تمت في ١ أبريل ٢٠١٧. إذا كانت الصفقة قد تمت في ١ أبريل ٢٠١٧، والتي تمت الموافقة عليها من قبل مجلس إدارة الشركة في ١٥ سبتمبر ٢٠٢٠ و ٢٢ فبراير ٢٠٢١ و ٢١ أبريل ٢٠٢١ على التوالي.

في ١٤ مايو ٢٠٢٠، وقع مساهمو الشركة اتفاقية دمج مع شركة ويلسون ميدل ايست لتبطين وتغليف الأنابيب، وهي شركة ذات مسؤولية محدودة مسجلة في المملكة العربية السعودية، مملوكة من قبل المساهمين في الشركة وبنفس نسبة الملكية ("سيطرة مشتركة") ("المعاملة" أو "الدمج") تمت الموافقة على عملية الدمج من قبل وزارة التجارة في ٢١ يوليو ٢٠٢٠ ("تاريخ السريان").

وقع مساهمو الشركة اتفاقية الدمج لغرض دمج المنشأتين عن طريق الاندماج، حيث تم الاتفاق على دمج عمليات شركة ويلسون ميدل ايست لتبطين وتغليف الأنابيب وتحويل جميع موجوداتها وحقوقها ومطلوباتها والتزاماتها إلى الشركة دون مقابل. بعد الدمج، تم تسجيل شركة ويلسون ميدل ايست لتبطين وتغليف الأنابيب كفرع للشركة.

تم الدمج بين الشركة وشركة ويلسون ميدل ايست لتبطين وتغليف الأنابيب الخاضعة للسيطرة المشتركة. في غياب التوجيه المنصوص عليه في المعايير الدولية للتقرير المالي بشأن المعالجة المحاسبية لتجميعات المنشآت بين المنشآت الخاضعة لسيطرة مشتركة، اختارت الإدارة تطبيق المحاسبة السابقة باعتبارها سياستها المحاسبية وتخطط لتطبيق هذه السياسة بشكل منظم من فترة لأخرى على جميع تجميعات المنشآت بين المنشآت، بموجب السيطرة المشتركة، التي تعتبر متماثلة في طبيعتها. بناءً على ما سبق، قامت الشركة بتطبيق المحاسبة السابقة بأثر مستقبلي على قوائمها المالية للسنة المنتهية في ٣١ مارس ٢٠٢١ للمحاسبة عن الدمج. بموجب شروط اتفاقية الدمج المشار إليها أعلاه ووفقاً للمحاسبة السابقة، تم استخدام القيم الدفترية لشركة ويلسون ميدل ايست لتبطين وتغليف الأنابيب كقيم للمحاسبة السابقة. ونظرًا لغياب المقابل النقدي أو غير النقدي المرتبط بعملية الدمج، تم إدراج إجمالي القيمة الدفترية لاصافي مطلوبات شركة ويلسون ميدل ايست لتبطين وتغليف الأنابيب في حقوق الملكية ضمن الأرباح المبقة للسنة المنتهية في ٣١ مارس ٢٠٢١.

شركة أنابيب الشرق المتكاملة للصناعة  
(شركة مساهمة مغلقة)

إيضاحات حول المعلومات المالية التصورية للسنوات المنتهية في ٣١ مارس ٢٠٢١  
(جميع المبالغ بالريالات السعودية ما لم يذكر غير ذلك)

٢ أسس الإعداد (تتمة)

تم إعداد المعلومات المالية التصورية المرفقة للأغراض التوضيحية فقط واستندت التعديلات التصورية إلى الافتراضات الموضحة في الإيضاحات المرفقة. ونظرًا لطبيعتها، توضح المعلومات المالية التصورية الآثار الجوهرية التي كان من الممكن أن تحدثها عملية الدمج على القوائم المالية المراجعة السابقة إذا تمت عملية الدمج في نقطة زمنية معينة في السابق (أي ١ أبريل ٢٠١٧) ولا تمثل النتائج أو المركز المالي الفعلي للشركة.

بالنسبة لإعداد المعلومات المالية التصورية المرفقة للسنة المنتهية في ٣١ مارس ٢٠٢١، استخدمت الإدارة القوائم المالية المراجعة للشركة للسنة المنتهية في ٣١ مارس ٢٠٢١ المعدة وفقاً للمعايير الدولية للتقرير المالي، والمعايير والإصدارات الأخرى الصادرة عن الهيئة السعودية للمراجعين والمحاسبين. والقوائم المالية المراجعة لشركة ويلسون ميدل ايست لتبطين وتغليف الأنابيب للفترة من ١ أبريل ٢٠٢٠ إلى ٢٠ يوليو ٢٠٢٠ والتي تم إعدادها طبقاً للمعايير الدولية للتقرير المالي المعتمدة في المملكة العربية السعودية والمعايير والإصدارات الأخرى الصادرة عن الهيئة السعودية للمراجعين والمحاسبين. أصدر مراجعو الحسابات تقارير المراجعة الخاصة بهم حول القوائم المالية للشركة للسنة المنتهية في ٣١ مارس ٢٠٢١ بتاريخ ٢٤ يونيو ٢٠٢١ وتقرير مراجعة القوائم المالية لشركة ويلسون ميدل ايست لتبطين وتغليف الأنابيب عن الفترة من ١ أبريل ٢٠٢٠ إلى ٢٠ يوليو ٢٠٢٠ بتاريخ ٤ فبراير ٢٠٢١.

بالنسبة لقرارات المقارنة المعروضة في المعلومات المالية التصورية المرفقة للسنوات المنتهية في ٣١ مارس ٢٠١٩ و ٣١ مارس ٢٠٢٠، استخدمت الإدارة القوائم المالية القانونية المراجعة للشركة و ويلسون ميدل ايست لتبطين وتغليف الأنابيب للسنتين المنتهيتين في ٣١ مارس ٢٠١٩ و ٢٠٢٠ المعدة وفقاً للمعايير الدولية لإعداد التقارير المالية، المعتمدة في المملكة العربية السعودية، والمعايير والإصدارات الأخرى الصادرة عن الهيئة السعودية للمراجعين والمحاسبين (سوكبا). أصدر المراجعون تقارير المراجعة الخاصة بهم حول القوائم المالية القانونية المراجعة للشركة و ويلسون ميدل ايست لتبطين وتغليف الأنابيب للسنتين المنتهيتين في ٣١ مارس ٢٠١٩ و ٣١ مارس ٢٠٢٠ بتاريخ ٢٧ مايو ٢٠١٩ و ١٧ يونيو ٢٠٢٠، على التوالي.

تاريخ الدمج:

من المفترض أن الاندماج بين الشركة وشركة ويلسون ميدل ايست لتبطين وتغليف الأنابيب قد حدث في ١ أبريل ٢٠١٧.

السيطرة المشتركة والتغيير في هيكل نسبة الملكية:

في ١ نوفمبر ٢٠١٩، تم تغيير نسبة ملكية الشركة وشركة ويلسون ميدل ايست لتبطين وتغليف الأنابيب لتتناسب مع هيكل نسبة الملكية، وبناءً على ذلك، قامت الشركة وشركة ويلسون ميدل ايست لتبطين وتغليف الأنابيب بتعديل أنظمتها الأساسية وترخيص الاستثمار الأجنبي الصادر عن وزارة الاستثمار ليعكس التغيير في مساهميتها. من المفترض أن هذا التغيير في نسبة الملكية قد حدث في ١ أبريل ٢٠١٧، وبالتالي تكون الشركة وشركة ويلسون ميدل ايست لتبطين وتغليف الأنابيب منشآت تحت سيطرة مشتركة اعتباراً من ١ أبريل ٢٠١٧.

احتياطي نظامي:

تم تعديل الاحتياطي النظامي بما يتناسب مع المعلومات المالية التصورية المرفقة الناتجة عن الدمج. تم إجراء التعديل ليعكس الاحتياطي النظامي استناداً إلى الربح للسنة طبقاً للمعلومات المالية التصورية للسنة المنتهية في ٣١ مارس ٢٠٢١.

التزام الزكاة وضريبة الدخل:

من المفترض أنه لم يكن هناك أثر على التزام الزكاة وضريبة الدخل للشركة نتيجة للدمج. وبالتالي، لم يتم إجراء أي تعديلات على مخصصات الزكاة وضريبة الدخل للسنوات ذات الصلة.

معاملات وأرصدة بين الشركات:

تتمثل المعاملات بين الشركات في بيع وشراء الأنابيب الحلزونية والمطليّة بين الشركة وشركة ويلسون ميدل ايست لتبطين وتغليف الأنابيب. تم استبعاد الإيرادات وتكلفة الإيرادات بافتراض أيضاً عدم وجود ربح أو خسارة غير محققة في المخزون الختامي للشركة.

لا تراعي المعلومات المالية التصورية آثار أي منافع متوقعة أو تكاليف متكبدة لتحقيق هذه المنافع نتيجة للدمج. لا تعطي المعلومات المالية التصورية أي مؤشر عن النتائج أو المركز المالي فضلاً عن الوضع المالي المستقبلي لأنشطة الشركة.

تتوافق السياسات المحاسبية الهامة المطبقة من قبل الشركة في إعداد هذه المعلومات المالية الأولية مع السياسات المحاسبية الواردة في القوائم المالية المراجعة النظامية للشركة للسنة المنتهية في ٣١ مارس ٢٠٢١ (ملخصة في الإيضاح رقم ٢-١ أدناه). بالإضافة إلى ذلك، فإن السياسات المحاسبية المطبقة من قبل شركة ويلسون ميدل ايست لتبطين وتغليف الأنابيب في إعداد قوائمها المالية المراجعة للفترة من ١ أبريل ٢٠٢٠ إلى ٢٠ يوليو ٢٠٢٠ تتوافق مع السياسات المحاسبية للشركة.

استناداً إلى الافتراضات المبينة أعلاه، تم الإفصاح عن التعديلات المدرجة في المعلومات المالية التصورية في الإيضاح ٤ أدناه.



شركة أنابيب الشرق المتكاملة للصناعة  
(شركة مساهمة مقفلة)

إيضاحات حول المعلومات المالية التصورية للسنوات المنتهية في ٣١ مارس ٢٠٢١  
(جميع المبالغ بالريالات السعودية ما لم يذكر غير ذلك)

٢ أسس الإعداد (تتمة)

١-٢ ملخص السياسات المحاسبية الهامة

إن السياسات المحاسبية الهامة المطبقة من قبل الشركة في إعداد هذه المعلومات المالية التصورية مبنية أدناه. تتفق السياسات المحاسبية الهامة لكل من الشركة وشركة ويلسيون ميدل إيست لتبطين وتغليف الأنابيب.

(أ) إيرادات

تثبت الشركة الإيرادات بناءً على نموذج من خمس خطوات على النحو المبين في المعيار الدولي للتقرير المالي رقم ١٥.

يتطلب المعيار الدولي للتقرير المالي رقم ١٥ إثبات الإيرادات من العقود مع العملاء بناءً على نموذج من خمس خطوات على النحو التالي:

- تحديد العقود مع العملاء.
- تحديد التزامات الأداء في العقد.
- تحديد سعر المعاملات.
- تخصيص سعر المعاملة لالتزامات الأداء في العقد.
- إثبات الإيرادات عند وفاء الشركة بالتزام الأداء.

إيرادات من بيع البضائع

تقاس الإيرادات من بيع البضائع بالقيمة العادلة للمقابل النقدي المقبوض أو مستحق القبض بالصافي من المرتجعات والمخصصات في سياق العمل الاعتيادي لأنشطة الشركة. تقوم الشركة بإثبات الإيرادات عندما يتم نقل السيطرة على البضائع، أو عندما يتم تسليم البضائع للعميل، ويتمتع العميل بمطلق الحرية في استخدام أو بيع هذه البضائع، وألا يكون هناك التزام غير مستوفى بما يؤثر على قبول العميل للبضائع. ويتم التسليم عندما يتم قبول هذه البضائع من قبل العميل من خلال مستندات فحص تابعة لطرف خارجي وإشعارات لإصدار المواد، وتحويل مخاطر التقادم والخسائر إلى العميل، قام العميل بقبول البضائع وفقاً لعقد البيع أو مع انقضاء أحكام القبول أو أن يكون لدى الشركة دليل موضوعي على استيفاء جميع معايير القبول.

يتم إثبات الذمم المدينة عندما يتم تسليم البضائع أو إقرارها من قبل العميل لأن هذه هي النقطة الزمنية التي يكون فيها هذا المبلغ غير مشروط لأنه لا يلزم سوى مرور الوقت قبل أن يتم السداد. عند تحديد سعر المعاملة لبيع البضائع، تأخذ الشركة في الاعتبار آثار وجود مكونات تمويلية جوهرية تتلقى الشركة دفعات مقدمة طويلة الأجل من العملاء لبيع البضائع. يتم خصم سعر المعاملة لهذه العقود، باستخدام السعر الذي سينعكس في معاملة تمويل منفصلة بين الشركة وعملائها عند بداية العقد، وذلك للأخذ في الاعتبار عنصر التمويل الهام.

إيرادات من خدمات تبطين وتغليف

يتم قياس الإيرادات من تقديم الخدمات بالقيمة العادلة للمقابل المقبوض أو مستحق القبض بالصافي من المرتجعات والمخصصات في سياق العمل الاعتيادي لأنشطة الشركة.

تقدم الشركة خدمات تبطين الأنابيب المقدمة من قبل العملاء. يتم تسجيل الإيرادات من خدمات التبطين بمرور الوقت باستخدام طريقة المخرجات حيث يقوم أداء الشركة بإنشاء أو تحسين أحد الموجودات التي يتحكم بها العميل أثناء إنشاء الأصل أو تحسينه. يتلقى العميل المنفعة ويستهلكها خلال فترة الخدمات، وللشركة حق نافذ في إصدار فاتورة عند فحص الطرف الثالث. يتم إصدار فواتير بالخدمات إلى العميل بناءً على إقرار من العميل من خلال فحص الطرف الثالث.

ليس لدى الشركة أي عقود تكون فيها الفترة بين نقل البضائع المتعهد بها إلى العميل والمسددة من قبل العميل أكثر من سنة واحدة. ونتيجة لذلك، لا تقوم الشركة بتعديل أي من أسعار المعاملات مقابل القيمة الزمنية للنقود.

(ب) العملات الأجنبية

(١) العملة الوظيفية وعملة العرض

إن البنود المدرجة في المعلومات المالية التصورية للشركة يتم قياسها باستخدام عملة البيئة الاقتصادية الرئيسية التي تعمل فيها الشركة ("العملة الوظيفية"). يتم عرض المعلومات المالية التصورية بالريال السعودي وهو عملة العرض والعملة الوظيفية للشركة.

(٢) معاملات وأرصدة

يتم تحويل المعاملات التي تتم بالعملات الأجنبية إلى الريال السعودي على أساس أسعار الصرف السائدة في تواريخ تلك المعاملات. يتم إثبات أرباح وخسائر صرف العملات الأجنبية الناتجة عن تسوية تلك المعاملات وكذلك الناتجة عن تحويل الموجودات والمطلوبات النقدية بالعملات الأجنبية عدا عن الريال السعودي على أساس أسعار صرف العملات السائدة كما في نهاية الفترة ضمن الربح أو الخسارة.

يتم تحويل البنود غير النقدية التي تقاس من حيث تكلفتها التاريخية بالعملة الأجنبية باستخدام أسعار الصرف في تواريخ المعاملات الأولية.

شركة أنابيب الشرق المتكاملة للصناعة  
(شركة مساهمة مغلقة)

إيضاحات حول المعلومات المالية التصورية للسنوات المنتهية في ٣١ مارس ٢٠٢١  
(جميع المبالغ بالريالات السعودية ما لم يذكر غير ذلك)

٢ أسس الإعداد (تتمة)

١-٢ ملخص السياسات المحاسبية الهامة (تتمة)

(ج) زكاة وضرائب

وفقاً لأنظمة هيئة الزكاة والضريبة والجمارك ("الهيئة")، تخضع الشركة للزكاة عن الملكية العائدة إلى المساهم السعودي ولضريبة الدخل العائدة إلى المساهم الأجنبي في الشركة. يتم تحميل مخصص الزكاة وضريبة الدخل على الربح أو الخسارة للفترة. يتم إثبات المبالغ الإضافية، إن وجدت، عندما يتم تحديدها للسداد. علاوة على ذلك، يتم عرض مبالغ مصاريف الزكاة وضريبة الدخل للفترة في قائمة التغيرات في حقوق الملكية طبقاً للتوجيهات الصادرة عن الهيئة السعودية للمراجعين والمحاسبين للشركات ذات الملكية المشتركة بما يتماشى مع الشروط المتفق عليها بين مساهمي الشركة.

يتم تعديل ضريبة الدخل على أساس معدل ضريبة الدخل المطبق بالتغيرات في الموجودات والمطلوبات الضريبية المؤجلة المتعلقة بالفروقات المؤقتة وخسائر الضريبة غير المستخدمة. ويتم تجنب مخصص ضريبة الدخل المؤجلة بالكامل، على الفروقات المؤقتة الناشئة فيما بين الأوعية الضريبية للموجودات والمطلوبات وقيمتها الدفترية. كما لا يتم إثبات ضريبة الدخل المؤجلة إذا كانت ناشئة عن الإثبات المبدئي بأصل أو التزام في معاملة غير معاملات جميع المنشآت والتي لا تؤثر، خلال وقت المعاملة، على الأرباح أو الخسائر للأغراض المحاسبية أو الأرباح أو الخسائر الخاضعة للضريبة. يتم تحديد ضريبة الدخل المؤجلة باستخدام معدلات الضرائب (والأنظمة) التي يتم سنها أو المطبقة فعلياً في نهاية فترة التقرير والتي يتوقع سريانها في حالة إثبات الأصل ذي الصلة بضريبة الدخل المؤجلة أو تسوية التزام ضريبة الدخل المؤجلة.

يتم إثبات موجودات الضريبة المؤجلة فقط إذا كان من المحتمل أن المبالغ الخاضعة للضريبة في المستقبل سوف تكون متاحة والتي على أساسها يمكن الاستفادة من الفروق والخسائر المؤقتة.

يتم إجراء المقاصة بين موجودات ومطلوبات ضريبة الدخل المؤجلة عند وجود حق نافذ نظاماً لإجراء مقاصة بين موجودات ومطلوبات الضريبة المتداولة وعندما تكون أرصدة الضريبة المؤجلة ترتبط بنفس الجهة الضريبية. ويتم إجراء المقاصة بين موجودات ومطلوبات الضريبة المتداولة عند وجود حق نافذ نظاماً للمنشأة لإجراء المقاصة ويكون لديها نية التسوية على أساس صافي المبلغ أو تحقيق الأصل وتسوية الالتزام في نفس الوقت.

تقوم الشركة باستقطاع ضريبة على بعض المعاملات مع الأطراف غير المقيمين في المملكة العربية السعودية، بما في ذلك توزيعات الأرباح المدفوعة للمساهم الأجنبي، وذلك وفقاً لنظام ضريبة الدخل السعودي.

(د) ممتلكات ومصنع ومعدات

تظهر الممتلكات والمصنع والمعدات بالتكلفة التاريخية ناقصاً الاستهلاك المتراكم والخسائر المتراكمة للانخفاض في القيمة، إن وجدت. وتتضمن التكلفة التاريخية النفقات العائدة مباشرة لاقتناء البنود.

تدرج التكاليف اللاحقة ضمن القيمة الدفترية للموجودات أو يتم إثباتها كموجودات منفصلة، حسب ما هو ملائم، فقط عندما يكون من المحتمل أن تتدفق إلى الشركة منافع اقتصادية مستقبلية مرتبطة بالبنود ويكون بالإمكان قياس تكلفة هذا البنود بشكل موثوق. يتم إلغاء إثبات القيمة الدفترية لأي من العناصر التي تم المحاسبة عنها كموجودات منفصلة عند استبدالها. وتقيد الإصلاحات والصيانة الأخرى في الربح أو الخسارة خلال فترة التقرير التي يتم تكبدها فيها.

يتم احتساب استهلاك الممتلكات والمصنع والمعدات بعد خصم قيمتها المتبقية المقدرة لتوزيع تكلفتها بطريقة القسط الثابت على مدى الأعمار الإنتاجية المقدرة للموجودات. يتم تحميل مصاريف الاستهلاك في الربح أو الخسارة ضمن فئة المصاريف بما يتماشى مع وظيفة الممتلكات والمصنع والمعدات.

يتم فحص القيم المتبقية والأعمار الإنتاجية للموجودات وتعديلها إذا كان ذلك مناسباً في نهاية كل فترة تقرير سنوية. يتم تخفيض القيمة الدفترية للأصل على الفور إلى المبلغ القابل للاسترداد، وذلك في حالة زيادة القيمة الدفترية للأصل عن قيمته المقدرة القابلة للاسترداد.

تحدد أرباح وخسائر الاستيعادات بمقارنة المتحصلات مع القيم الدفترية. وتدرج في الربح أو الخسارة. إن قطع الغيار الرئيسية مؤهلة لإثباتها ضمن الممتلكات والمصنع والمعدات عندما تتوقع الشركة أن يتم استخدامها خلال أكثر من سنة. يتم التحويل إلى فئة الموجودات التشغيلية ذات الصلة عندما تكون هذه البنود متاحة للاستخدام.

يتم رسملة الموجودات قيد الإنشاء أو التطوير في حساب الأعمال الرأسمالية قيد التنفيذ. ويتم نقل الموجودات قيد الإنشاء أو التطوير إلى الفئة المناسبة للممتلكات والمصنع والمعدات، وذلك عند إيصال الموجودات إلى موقعها و / أو وضعها للزمين لاستخدامها على الوجه المقصود منها من قبل الإدارة. إن تكلفة أي بند من بنود الأعمال الرأسمالية قيد التنفيذ تشمل سعر الشراء وتكاليف الإنشاء/ التطوير وأي تكاليف أخرى عائدة مباشرة إلى إنشاء أو اقتناء أي بند من بنود الأعمال الرأسمالية قيد التنفيذ لاستخدامها على الوجه المقصود من قبل الإدارة. ولا يتم تحميل الاستهلاك على الأعمال الرأسمالية قيد التنفيذ.

شركة أنابيب الشرق المتكاملة للصناعة  
(شركة مساهمة مقفلة)

إيضاحات حول المعلومات المالية التصورية للسنوات المنتهية في ٣١ مارس ٢٠٢١  
(جميع المبالغ بالريالات السعودية ما لم يذكر غير ذلك)

٢ أسس الإعداد (تتمة)

١-٢ ملخص السياسات المحاسبية الهامة (تتمة)

٥ عقود الإيجار

(١) السياسة المحاسبية السارية اعتبارًا من ١١ أبريل ٢٠١٩

تقوم الشركة بتقييم ما إذا كان العقد يُعد، أو يتضمن، عقد إيجار، عند بدء العقد. وتقوم الشركة بإثبات أصل حق الاستخدام والتزام الإيجار المقابل فيما يتعلق بجميع اتفاقيات الإيجار التي تكون فيها الشركة هي المستأجر، باستثناء عقود الإيجار قصيرة الأجل (المعرّفة على أنها عقود إيجار مدتها ١٢ شهراً أو أقل) وعقود إيجار الموجودات ذات القيمة المنخفضة. بالنسبة لعقود الإيجار هذه، تثبت الشركة مدفوعات الإيجار كمصاريف تشغيلية على أساس القسط الثابت على مدى فترة عقد الإيجار ما لم يكن هناك أساس منتظم آخر أكثر تمثيلاً للنمط الزمني الذي يتم فيه استهلاك المنافع الاقتصادية من الأصل المؤجر.

مطلوبات إيجارية

يتم قياس التزام الإيجار مبدئيًا بالقيمة الحالية الصافية لمدفوعات الإيجار التي لم يتم دفعها في تاريخ البدء. يتم خصم مدفوعات الإيجار باستخدام معدل الفائدة الضمني في عقد الإيجار. إذا كان هذا المعدل لا يمكن تحديده بسهولة، كما هو الوضع عامةً بالنسبة لعقود الإيجار في الشركة، عندها يتم استخدام معدل الاقتراض الإضافي للمستأجر، حيث يمثل المعدل الذي يجب على المستأجر الفردي سداؤه لاقتراض المبالغ الضرورية للحصول على موجودات ذات قيمة مماثلة لموجودات حق الاستخدام في بيئة اقتصادية مماثلة بأحكام وضمنان وشروط مماثلة.

لتحديد معدل الاقتراض الإضافي، على الشركة:

- استخدام - حيثما أمكن - تمويلًا حديثًا من طرف ثالث حصل عليه المستأجر الفردي كنقطة بداية، ويتم تعديله ليعكس التغيرات في شروط التمويل منذ استلام تمويل الطرف الخارجي
- استخدام نهج متراكم يبدأ بسعر فائدة خالي من المخاطر يتم تعديله لمخاطر الائتمان الخاصة بعقود الإيجار التي يحتفظ بها المستأجر الفردي، والتي لا تملك تمويلًا حديثًا من طرف خارجي.
- إجراء تعديلات خاصة بعقد الإيجار، على سبيل المثال المدة والدولة والعملة والضمان.

تتضمن المطلوبات الإيجارية صافي القيمة الحالية لمدفوعات الإيجار التالية:

- مدفوعات إيجار ثابتة، ناقصاً أي حوافز إيجار مدنية.
- مدفوعات الإيجار المتغيرة التي تعتمد على مؤشر أو معدل وتقاس مبدئيًا باستخدام المؤشر أو المعدل كما في تاريخ بداية العقد.
- المبالغ المتوقع أن تكون مستحقة الدفع من المستأجر بموجب ضمانات القيمة المتبقية.
- سعر ممارسة خيارات الشراء إذا كان المستأجر متأكدًا بشكل معقول من ممارسة هذه الخيارات.
- مدفوعات الغرامات الخاصة بإنهاء عقد الإيجار، إذا كانت مدة الإيجار تعكس ممارسة خيار إنهاء العقد.

يتم أيضًا تضمين مدفوعات الإيجار التي يتم إجراؤها بموجب خيارات تمديد معينة بشكل معقول في قياس الالتزام.

يعرض التزام الإيجار كبنده مستقل في قائمة المركز المالي التصورية.

يقاس التزام الإيجار لاحقًا بزيادة القيمة الدفترية لتعكس الفائدة على التزام الإيجار (باستخدام طريقة معدل الفائدة الفعلي) وخفض القيمة الدفترية لتعكس مدفوعات الإيجار المقدمة.

تقوم الشركة بإعادة قياس التزام الإيجار (وتقوم بعمل تعديل مقابل لأصل حق الاستخدام ذي العلاقة) عندما:

- تتغير مدة الإيجار أو يحدث تغيير في تقييم ممارسة خيار الشراء، وفي هذه الحالة يتم إعادة قياس التزام الإيجار عن طريق خصم مدفوعات الإيجار المعدلة باستخدام معدل الخصم المعدل.
- تتغير مدفوعات الإيجار بسبب التغييرات في مؤشر أو معدل أو تغيير في المدفوعات المتوقعة بموجب قيمة متبقية مضمونة، وفي هذه الحالة يتم إعادة قياس التزام الإيجار عن طريق خصم مدفوعات الإيجار المعدلة باستخدام معدل الخصم الأولي (ما لم تتغير مدفوعات الإيجار بسبب تغيير في سعر الفائدة العام، وفي هذه الحالة يتم استخدام معدل الخصم المعدل).
- يتم تعديل عقد الإيجار، ولا تتم المحاسبة عن تعديل عقد الإيجار كعقد إيجار منفصل، وفي هذه الحالة يتم إعادة قياس التزام الإيجار عن طريق خصم مدفوعات الإيجار المعدلة باستخدام معدل الخصم المعدل.

موجودات حق الاستخدام

تشتمل موجودات حق الاستخدام على القياس الأولي لالتزام الإيجار المقابل، ومدفوعات الإيجار التي تمت في أو قبل يوم البدء وأي تكاليف مباشرة أولية. يتم قياسها لاحقًا بالتكلفة ناقصًا الاستهلاك المتراكم وخصائر الانخفاض في القيمة، إن وجدت.

شركة أنابيب الشرق المتكاملة للصناعة  
(شركة مساهمة مغلقة)

إيضاحات حول المعلومات المالية التصورية للسنوات المنتهية في ٣١ مارس ٢٠٢١  
(جميع المبالغ بالريالات السعودية ما لم يذكر غير ذلك)

٢ أسس الإعداد (تنمة)

١-٢ ملخص السياسات المحاسبية الهامة (تنمة)

هـ عقود الإيجار (تنمة)

موجودات حق الاستخدام (تنمة)

عندما تتحمل الشركة التزامًا بتكاليف تفكيك وإزالة أصل مؤجر، أو استعادة الموقع الذي توجد عليه أو استعادة الأصل الأساسي إلى الحالة المطلوبة بموجب شروط وأحكام عقد الإيجار، يتم إثبات المخصص وقياسه وفقًا لمعيار المحاسبة الدولي رقم ٣٧، "المخصصات والمطلوبات المحتملة والموجودات المحتملة". يتم تضمين التكاليف في موجودات حق الاستخدام ذي العلاقة، ما لم يتم تكبد هذه التكاليف لإنتاج المخزون.

يتم استهلاك موجودات حق الاستخدام على مدى مدة الإيجار أو العمر الإنتاجي للأصل الأساسي، أيهما أقل. إذا كان عقد الإيجار ينقل ملكية الأصل الأساسي أو تكلفة أصل حق الاستخدام يعكس أن الشركة تتوقع ممارسة خيار الشراء، يتم استهلاك قيمة أصل حق الاستخدام ذي الصلة على مدى العمر الإنتاجي للأصل الأساسي. يبدأ الاستهلاك في تاريخ بدء عقد الإيجار.

تعرض موجودات حق الاستخدام كبنود مستقلة في قائمة المركز المالي التصورية.

تطبق الشركة معيار المحاسبة الدولي رقم ٣٦ "انخفاض قيمة الموجودات" لتحديد ما إذا كان أصل حق الاستخدام قد انخفضت قيمته وتقوم بتسجيل أي خسائر انخفاض في القيمة.

لا يتم إدراج الإيجارات المتغيرة التي لا تعتمد على مؤشر أو معدل ضمن قياس المطلوبات الإيجارية وموجودات حق الاستخدام. يتم إثبات المدفوعات ذات الصلة كمصروف في الفترة التي يحدث فيها الحدث أو الشرط الذي يؤدي إلى هذه المدفوعات ويتم إدراجها ضمن الربح أو الخسارة.

(٢) تم تطبيق السياسة المحاسبية التالية لعقود الإيجار حتى ٣١ مارس ٢٠١٩

تصنف عقود الإيجار التي احتفظ فيها المؤجر فعلياً بكامل مخاطر ومنافع الملكية كعقود إيجارات تشغيلية. يتم تحميل المدفوعات المقدمة بموجب عقود الإيجار التشغيلية (بعد خصم أي حوافز تستلم من المؤجر) إلى الربح أو الخسارة باستخدام طريقة القسط الثابت على مدى فترة العقد.

و) موجودات غير ملموسة

تقاس الموجودات غير الملموسة المقتناة بشكل منفصل عند الإثبات المبدئي بالتكلفة. بعد الإثبات المبدئي، تظهر الموجودات غير الملموسة بالتكلفة ناقصاً الإطفاء المتراكم وخسائر الانخفاض في القيمة المتراكمة، إن وجدت. يتم تصنيف الأعمار الإنتاجية للموجودات غير الملموسة باعتبارها محددة.

تطفاً الموجودات غير الملموسة على مدى العمر الإنتاجي الاقتصادي المحدد ويتم تقييمها لتجري الانخفاض في قيمتها عندما يتوفر أي دليل يشير إلى احتمال تعرض الأصل غير الملموس لانخفاض في قيمته. يتم فحص فترة الإطفاء وطريقة الإطفاء للموجودات غير الملموسة على الأقل في نهاية كل فترة تقرير. تؤخذ في الاعتبار التغيرات في العمر الإنتاجي المتوقع أو النمط المتوقع لاستهلاك المنافع الاقتصادية المستقبلية المتضمنة في الأصل لتعديل فترة أو طريقة الإطفاء، حسبما يقتضي الحال، ويتم اعتبارها كتغيرات في التقديرات المحاسبية. يتم إثبات مصروف الإطفاء للموجودات غير الملموسة في الربح أو الخسارة ضمن فئة المصاريف بما يتماشى مع وظيفة الموجودات غير الملموسة.

تقاس الأرباح أو الخسائر الناتجة عن إلغاء إثبات الموجودات غير الملموسة بالفرق بين صافي متحصلات الاستبعاد والقيمة الدفترية للموجودات، وتثبت في الربح أو الخسارة عند إلغاء إثبات تلك الموجودات.

ز) الأدوات المالية

موجودات مالية

(١) التصنيف

تصنف الشركة موجوداتها المالية وفقاً لقياسها بالتكلفة المطفاة. انظر الإيضاح رقم ٢٦ لتفاصيل كل نوع من أنواع الموجودات المالية. يعتمد التصنيف على نموذج أعمال المنشأة لإدارة الموجودات المالية والشروط التعاقدية للتدفقات النقدية.

(٢) الإثبات وإلغاء الإثبات

عند الإثبات المبدئي، تقيس الشركة الموجودات المالية بقيمتها العادلة، وفي حالة الأصل المالي الذي لم يتم قياسه بالقيمة العادلة من خلال الربح أو الخسارة، تضاف تكاليف المعاملة العائدة مباشرة لاقتناء الأصل المالي. تُحتسب تكاليف المعاملة للموجودات المالية المسجلة بالقيمة العادلة من خلال الربح أو الخسارة كمصاريف في الربح أو الخسارة.

شركة أنابيب الشرق المتكاملة للصناعة  
(شركة مساهمة مغلقة)

إيضاحات حول المعلومات المالية التصورية للسنوات المنتهية في ٣١ مارس ٢٠٢١  
(جميع المبالغ بالريالات السعودية ما لم يذكر غير ذلك)

٣ أسس الإعداد (تنمة)

ز) الأدوات المالية (تنمة)

موجودات مالية (تنمة)

(٢) الإثبات وإلغاء الإثبات (تنمة)

تقوم الشركة بإلغاء إثبات الموجودات المالية عند انتهاء الحقوق التعاقدية بالحصول على التدفقات النقدية من تلك الموجودات أو عندما تقوم بتحويل الحقوق في الحصول على التدفقات النقدية التعاقدية من الموجودات المالية في معاملة ما يتم خلالها تحويل كافة مخاطر ومزايا الملكية بصورة فعلية. يتم إثبات أي حصة أنشأتها الشركة أو احتفظت بها في موجودات مالية محولة كأصل أو التزام منفصل.

(٣) القياس

يعتمد القياس اللاحق للموجودات المالية على نموذج أعمال الشركة لإدارة الموجودات وخصائص الموجودات التي لها تدفقات نقدية. تصنف الشركة موجوداتها المالية كمقاسة بالتكلفة المطفأة. الموجودات التي يتم الاحتفاظ بها لتحصيل التدفقات النقدية التعاقدية حيث يتم قياس تلك التدفقات النقدية والتي تتمثل فقط في مدفوعات لأصل الدين والفائدة، يتم قياسها بالتكلفة المطفأة. يتم إثبات الربح أو الخسارة من الأداة المالية التي يتم قياسها لاحقاً بالتكلفة المطفأة والتي لا تشكل جزءاً من علاقة التحوط في الربح أو الخسارة عندما يتم إلغاء إثبات الأصل أو عندما تنخفض قيمته. يتم احتساب إيرادات الفوائد من هذه الموجودات المالية باستخدام طريقة معدل الفائدة الفعلي.

حالياً، لا تحمل الشركة أي أدوات لحقوق الملكية، لذلك لا يتم عرض السياسات المحاسبية ذات الصلة.

#### المطلوبات المالية

يتم إثبات جميع المطلوبات المالية في الوقت الذي تصبح فيه الشركة طرفاً في الشروط التعاقدية للأداة. ويتم إثبات المطلوبات المالية مبدئياً بالقيمة العادلة بعد خصم أية تكاليف عائدة مباشرة تتعلق بالمعاملات. وبعد الإثبات المبدئي، تقاس هذه المطلوبات بالتكلفة المطفأة باستخدام طريقة معدل الفائدة الفعلي.

يتم إلغاء إثبات المطلوبات المالية عند الوفاء بالالتزام المتعلق بالمطلوبات أو إلغائه أو انقضاء أجله. عندما يتم استبدال التزام مالي حالي بآخر من نفس المفروض بناءً على شروط جديدة مختلفة عن السابقة بشكل جوهري أو عندما يتم تعديل شروط الالتزام الحالي بشكل كامل، تتم معاملة هذا الاستبدال أو التعديل بمثابة إلغاء إثبات الالتزام الأصلي وإثبات لالتزام جديد. ويتم إثبات الفرق بين القيم الدفترية ذات الصلة في الربح أو الخسارة.

#### مقاسة الموجودات والمطلوبات المالية

يتم إجراء المقاصة بين الموجودات والمطلوبات المالية وإثبات الصافي بالمعلومات المالية التصورية عندما يكون لدى الشركة حق نافذ نظاماً في إجراء المقاصة للمبالغ المثبتة والنية إما للتسوية على أساس الصافي أو إثبات الموجودات والمطلوبات في نفس الوقت.

#### ح) انخفاض في قيمة الموجودات المالية

تقوم الشركة بتقييم الخسائر الائتمانية المتوقعة المتعلقة بموجوداتها المالية المدرجة بالتكلفة المطفأة على أساس استطلاع المستقبل. راجع الإيضاح رقم ٢٥، والذي يوضح كيف تقوم الشركة بتحديد فيما إذا كان هناك تغيير في مخاطر الائتمان.

بالنسبة للذمم المدينة التجارية والموجودات المالية الأخرى، تطبق الشركة النهج المبسط الذي يسمح به المعيار الدولي للتقرير المالي رقم ٩ والذي يشترط إثبات الخسائر المتوقعة على مدار أعمار هذه الذمم اعتباراً من الإثبات المبدئي بها. يتم تحميل مبلغ الخسارة على الربح أو الخسارة.

تعتمد معدلات الخسارة على احتمال التخلف عن سداد بناءً على الاتجاهات التاريخية المتعلقة بتحصيل الذمم المدينة التجارية للشركة. يتم تعديل معدلات الخسارة لتعكس المعلومات الحالية والمستقبلية على العوامل الاقتصادية الكلية التي تؤثر على قدرة العملاء لتسوية الذمم المدينة.

يتم شطب الذمم المدينة التجارية عندما لا يوجد أي توقع معقول لاستردادها. وتتضمن المؤشرات التي تشير إلى عدم وجود توقعات معقولة للاسترداد، من بين أمور أخرى، انخفاضاً كبيراً في الجدارة الائتمانية للعميل وفشل العميل في الاتفاق على خطة سداد مع الشركة والفشل في أداء مدفوعات تعاقدية متأخرة السداد لفترة أكبر من ٧٣٠ يوماً.

إذا نقص مبلغ خسارة الانخفاض في القيمة في فترة لاحقة، وكان بالإمكان ربط هذا النقص موضوعياً بحدث وقع بعد أن تم إثبات خسارة الانخفاض في القيمة، يتم إثبات عكس خسارة الانخفاض في القيمة المثبتة سابقاً في الربح أو الخسارة.

شركة أنابيب الشرق المتكاملة للصناعة  
(شركة مساهمة مغلقة)

إيضاحات حول المعلومات المالية التصورية للسنوات المنتهية في ٣١ مارس ٢٠٢١  
(جميع المبالغ بالريالات السعودية ما لم يذكر غير ذلك)

٢ أسس الإعداد (تتمة)

١-٢ ملخص السياسات المحاسبية الهامة (تتمة)

ط) الانخفاض في قيمة الموجودات غير المالية بخلاف المخزون

تقوم الشركة في تاريخ كل تقرير بتقييم ما إذا كان هناك أي مؤشر على احتمال تعرّض الموجودات غير المالية لانخفاض في قيمتها. وفي حالة وجود مثل هذا المؤشر، أو عندما يستدعي الأمر إجراء فحص سنوي للانخفاض في قيمة الأصل، تُقدر الشركة القيمة القابلة للاسترداد للأصل. وتتمثل قيمة الأصل القابلة للاسترداد في القيمة العادلة للأصل أو لوحة توليد النقد ناقصا تكاليف البيع أو قيمة الاستخدام، أيهما أعلى، ويتم تحديدها لكل أصل على حدة، إلا إذا كان الأصل لا يحقق تدفقات نقدية واردة ومستقلة إلى حد كبير عن التدفقات النقدية للموجودات الأخرى أو مجموعة من الموجودات. عندما تتجاوز القيمة الدفترية للأصل أو وحدة توليد النقد القيمة القابلة للاسترداد، يعتبر الأصل منخفض القيمة ويتم تفضيحه إلى قيمته القابلة للاسترداد. ولتقدير قيمة الاستخدام، فإنه يتم خصم التدفقات النقدية المستقبلية المقدرة إلى قيمتها الحالية باستخدام معدل خصم ما قبل الضريبة يعكس تقييمات السوق الحالية للقيمة الزمنية للمال والمخاطر المصاحبة للأصل. وعند تحديد القيمة العادلة ناقصا تكاليف البيع، تستخدم طريق تقييم مناسبة. ويتم التحقق من هذه الحسابات باستخدام مضاعفات التقييم أو أسعار الأسهم المدرجة للمنشآت المتداولة علنا أو أي مؤشرات أخرى متاحة للقيمة العادلة.

يتم إثبات خسائر الانخفاض في القيمة من العمليات المستمرة في الربح أو الخسارة ضمن فئات المصاريف بما يتوافق مع وظيفة الموجودات التي انخفضت قيمها.

ي) مخزون

يتم إظهار المواد الخام والمواد الاستهلاكية وقطع الغيار والأعمال قيد التنفيذ والبضائع الجاهزة بالتكلفة أو صافي القيمة القابلة للتحقق، أيهما أقل. وتشتمل التكلفة على المواد المباشرة والعمالة المباشرة ونسبة ملائمة من النفقات غير المباشرة الثابتة والمتغيرة، وتدرج هذه الأخيرة على أساس الطاقة الاستيعابية التشغيلية الاعتيادية. يتم إسناد التكاليف إلى البنود الفردية للمخزون على أساس المتوسط المرجح للتكلفة. يتم تحديد تكاليف بنود المخزون المشتراة بعد حسم الخصومات وخصومات الكمية. يمثل صافي القيمة القابلة للتحقق سعر البيع المقدر في سياق العمل الاعتيادي، ناقصاً التكاليف المقدرة لاستكمال العملية والتكاليف المقدرة اللازمة لتنفيذ عملية البيع.

تم تكوين مخصص مخزون متقدم مع الأخذ في الاعتبار عوامل مختلفة بما في ذلك عمر بنود المخزون والاستخدام التاريخي والاستخدام المتوقع في المستقبل.

ك) ذمم مدينة تجارية

الذمم المدينة التجارية هي المبالغ المستحقة من العملاء نظير المنتجات المباعة في سياق العمل الاعتيادي. فإذا كان من المتوقع تحصيل هذه الذمم في غضون سنة واحدة أو أقل، يتم تصنيفها كموجودات متداولة، وخلافاً لذلك يتم عرضها كموجودات غير متداولة. يتم إثبات الذمم المدينة التجارية مبدئياً بالقيمة العادلة وتقاس لاحقاً بالتكلفة المطفأة باستخدام طريقة معدل الفائدة الفعلي، ناقصاً مخصص الخسارة الائتمانية المتوقعة.

ل) قد وما يماثله

لغرض عرض قائمة المركز المالي التصورية وعرض قائمة التدفقات النقدية التصورية، يشتمل النقد وما يماثله على النقد في الصندوق والنقد لدى البنوك والاستثمارات الأخرى قصيرة الأجل ذات السيولة العالية التي تبلغ فترات استحقاقها الأصلية ثلاثة أشهر أو أقل والتي تكون جاهزة للتحويل إلى مبالغ نقدية معلومة والتي لا تتعرض لمخاطر جوهرية من جراء التغير في القيمة.

م) رأس المال

تصنف الأسهم العادية كحقوق ملكية.

ن) ذمم دائنة تجارية

الذمم الدائنة التجارية هي عبارة عن التزامات بسداد قيمة البضائع والخدمات التي يتم الحصول عليها في سياق الأعمال الاعتيادية من الموردين. يتم تصنيف الذمم الدائنة التجارية كمطلوبات متداولة إذا كانت هذه الذمم مستحقة السداد خلال سنة واحدة أو أقل، وإلا يتم عرضها كمطلوبات غير متداولة. ويتم إثبات الذمم الدائنة التجارية مبدئياً بالقيمة العادلة وتقاس لاحقاً بالتكلفة المطفأة باستخدام طريقة معدل الفائدة الفعلي.

شركة أنابيب الشرق المتكاملة للصناعة  
(شركة مساهمة مقفلة)

إيضاحات حول المعلومات المالية التصورية للسنوات المنتهية في ٣١ مارس ٢٠٢١  
(جميع المبالغ بالريالات السعودية ما لم يذكر غير ذلك)

٢ أسس الإعداد (تنمة)

٢,١ ملخص السياسات المحاسبية الهامة (تنمة)

(س) اقتراضات

يتم إثبات الاقتراضات مبدئياً بالقيمة العادلة (باعتبارها متحصلات تم استلامها) صافية من تكاليف المعاملة المتكبدة، إن وجدت. وعقب الإثبات المبدئي، تقاس الاقتراضات طويلة الأجل بالتكلفة المطفأة باستخدام معدل الفائدة الفعلي. يتم إثبات أي فرق بين المتحصلات (صافية من تكاليف المعاملة) والقيمة المسندة في الربح أو الخسارة على مدى فترة الاقتراضات باستخدام طريقة معدل الفائدة الفعلي.

تُستبعد الاقتراضات من قائمة المركز المالي التصورية عند انقضاء الالتزام المحدد في العقد أو الوفاء به أو إلغائه. ويتم إثبات الفرق بين القيمة الدفترية للالتزام المالي الذي تم إنفاذه أو تحويله إلى طرف آخر والمقابل المدفوع، بما فيه الموجودات غير النقدية المحولة أو المطلوبات المقترضة، في الربح أو الخسارة كـ "مصاريف إيرادات تشغيلية أخرى - بالصافي" أو "تكاليف مالية".

يتم تصنيف الاقتراضات كمطلوبات متداولة ما لم يكن لدى الشركة حق غير مشروط بتأجيل تسوية الالتزام لفترة لا تقل عن ١٢ شهراً بعد فترة التقرير.

(ع) تكاليف الاقتراض

إن تكاليف الاقتراض العامة والمحددة العائدة مباشرة إلى اقتناء أو تشييد أو إنتاج الموجودات المؤهلة تتم رسملتها خلال الفترة الزمنية المطلوبة لاستكمال وإعداد الأصل للاستخدام المقصود منه أو بيعه. الموجودات المؤهلة هي الموجودات التي تستغرق بالضرورة فترة زمنية كبيرة لكي تصبح جاهزة للاستخدام المرجو منها أو بيعها. يتم خصم دخل الاستثمار المتحقق من الاستثمار المؤقت لاقتراضات محددة ريثما يتم إنفاقها على الموجودات المؤهلة وذلك من تكاليف الاقتراض المؤهلة للرسملة. تدرج تكاليف الاقتراضات الأخرى ضمن المصاريف في الفترة التي يتم تكبدها فيها في الربح أو الخسارة.

(ف) التزامات منافع الموظفين

تدير الشركة برنامجاً واحداً لمنافع الموظفين حسب خطة منافع محددة تتفق مع نظام العمل في المملكة العربية السعودية بناءً على آخر راتب وعدد سنوات الخدمة.

لا يتم تمويل خطة منافع الموظفين. وبالتالي، فإن تقييمات الالتزامات بموجب الخطة يتم تنفيذها من قبل خبير اكتواري مستقل بناءً على طريقة وحدة الائتمان المتوقعة. إن التكاليف المتعلقة بهذه الخطط تتكون أساساً من القيمة الحالية للمنافع المنسوبة وذلك على أساس متساوي في كل سنة من سنوات الخدمة والفائدة على هذا الالتزام فيما يتعلق بخدمة الموظف في السنوات السابقة.

يتم إثبات تكاليف الخدمة الحالية والسابقة المتعلقة بمنافع الموظفين على الفور في الربح أو الخسارة في حين يتم تسجيل عكس الالتزام بمعدلات الخصم المستخدمة في الربح أو الخسارة. تعتبر أي تغييرات في صافي الالتزام بسبب التقييمات الاكتوارية والتغيرات في الافتراضات كإعادة قياس في قائمة الدخل الشامل الأخرى.

يتم إثبات إعادة قياس الأرباح والخسائر التي تنشأ من تعديلات الخبرة والتغيرات في الافتراضات الاكتوارية في الفترة التي تحدث فيها، مباشرة في الدخل الشامل الأخرى. ويتم تحويلها إلى الأرباح المبقاة في قائمة التغيرات في حقوق الملكية التصورية في الفترة التي تحدث فيها.

يتم إثبات التغيرات في القيمة الحالية لالتزامات المنافع المحددة الناتجة من تعديلات أو تقليصات النظام فوراً في الربح أو الخسارة كتكاليف خدمة سابقة. تعتمد مدفوعات نهاية الخدمة بشكل أساسي على رواتب الموظفين النهائية والبدلات وسنوات الخدمة المتراكمة، كما هو موضح في نظام العمل في المملكة العربية السعودية.

(ص) التقارير القطاعية

قطاع التشغيل هو أحد مكونات الشركة الذي يشارك في أنشطة أعمال قد يتحقق منها إيرادات ويتكبد عنها مصاريف، بما في ذلك الإيرادات والمصاريف المتعلقة بالمعاملات مع أي من مكونات الشركة الأخرى، والتي يتم مراجعتها بانتظام من قبل المسؤول الرئيسي عن اتخاذ القرارات التشغيلية للشركة.

وقد قام مجلس إدارة الشركة بتقييم الأداء المالي والمركز المالي للشركة، واتخاذ القرارات الاستراتيجية. وتم تحديد مجلس الإدارة باعتباره المسؤول الرئيسي عن اتخاذ القرارات التشغيلية.

يتم إعداد المعلومات المالية التصورية على أساس قطاع تقرير بما يتفق مع المعلومات التي تم مراجعتها من قبل المسؤول الرئيسي عن اتخاذ القرارات التشغيلية للشركة.

تتركز الأنشطة التجارية للشركة في المملكة العربية السعودية. تقع جميع الموجودات التشغيلية للشركة في المملكة العربية السعودية.

شركة أنابيب الشرق المتكاملة للصناعة  
(شركة مساهمة مغلقة)

إيضاحات حول المعلومات المالية التصورية للسنوات المنتهية في ٣١ مارس ٢٠٢١  
(جميع المبالغ بالريالات السعودية ما لم يذكر غير ذلك)

٢ أسس الإعداد (تتمة)

١-٢ ملخص السياسات المحاسبية الهامة (تتمة)

ق) ربحية السهم

يتم احتساب ربحية السهم الأساسية من خلال قسمة الربح العائد إلى مساهمي الشركة، باستثناء أي تكاليف لخدمة حقوق الملكية بخلاف الأسهم العادية، على المتوسط المرجح لعدد الأسهم العادية القائمة خلال السنة المالية.

تقوم ربحية السهم المخفضة بتعديل الأرقام المستخدمة في تحديد ربحية السهم الأساسية لمراعاة أثر الفوائد بعد ضريبة الدخل وتكاليف التمويل الأخرى المرتبطة بالأسهم العادية المحتملة المخفضة، والمتوسط المرجح لعدد الأسهم العادية الإضافية التي من شأنها أن تكون قائمة على افتراض تحويل جميع الأسهم العادية المحتملة المخفضة.

٢-٢ التغيير في السياسة المحاسبية

(أ) نهج وأثر التحول

طبقت الشركة المعيار الدولي للتقرير المالي رقم ١٦ "عقود الإيجار" من ١ أبريل ٢٠١٩، باستخدام طريقة التعديل بأثر رجعي، ولم يتم بتعديل الأرقام المقارنة لفترة التقرير ٣١ مارس ٢٠١٩ وفقاً لما هو مسموح به بموجب أحكام التحول المحددة في المعيار الدولي للتقرير المالي رقم ١٦. وبذلك يتم إثبات إعادة التصنيفات والتعديلات الواقعة نتيجة قواعد الإيجار الجديدة في قائمة المركز المالي في ١ أبريل ٢٠١٩.

عند تطبيق المعيار الدولي للتقرير المالي رقم ١٦، قامت الشركة بإثبات المطلوبات الإيجارية المتعلقة بعقود الإيجار، والتي سبق تصنيفها على أنها "عقود إيجار تشغيلية" بموجب مبادئ معيار المحاسبة الدولي رقم ١٧ "عقود الإيجار". تم قياس هذه المطلوبات بالقيمة الحالية لمدفوعات الإيجار المتبقية، مخصومة باستخدام معدل الاقتراض الإضافي للشركة كما في ١ أبريل ٢٠١٩. ويعتبر الجانب المتساوي والمقابل للمطلوبات الإيجارية التي يتم احتسابها موجودات حق الاستخدام. وبناءً على ذلك، لا يوجد أي تعديل مقابل العجز المتراكم الافتتاحي كما في تاريخ التحول، أي ١ أبريل ٢٠١٩. بلغ المتوسط المرجح لمعدل الاقتراض الإضافي المطبق على المطلوبات الإيجارية ٤,٥٠٪ في ١ أبريل ٢٠١٩.

نتج عن تطبيق المعيار الدولي للتقرير المالي رقم ١٦ إثبات موجودات حق الاستخدام ومطلوبات إيجارية بمبلغ ٤١,٣ مليون ريال سعودي كما في ١ أبريل ٢٠١٩. عند تطبيق المعيار الدولي للتقرير المالي رقم ١٦ لأول مرة، لم تستخدم الشركة أي وسيلة عملية يسمح بها المعيار.

(ب) يتم بيان تسويات ارتباطات عقود الإيجار التشغيلية كما في ٣١ مارس ٢٠١٩ كما يتم إثبات المطلوبات الإيجارية كما في ١ أبريل ٢٠١٩ كما يلي:

ريال سعودي	
٢٠,٣٦١,٠٥٧	ارتباطات عقود الإيجار التشغيلي المفصح عنها كما في ٣١ مارس ٢٠١٩
٢٧,٧٤٢,٨٧٩	التعديل الناتج عن تقييم عقود الإيجار بموجب المعيار الدولي للتقرير المالي رقم ١٦
(٦,٧٤٢,٨٢٩)	ناقصاً: أثر الخصم باستخدام معدل الاقتراض الإضافي للشركة
٤١,٣٦١,١٠٧	في تاريخ التطبيق المبدئي
	مطلوبات إيجارية مثبتة كما في ١ أبريل ٢٠١٩

وتتمثل في:

٦,٦٨٤,١٨٥	الجزء المتداول من المطلوبات الإيجارية
٣٤,٦٧٦,٩٢٢	الجزء غير المتداول من المطلوبات الإيجارية
٤١,٣٦١,١٠٧	



شركة أنابيب الشرق المتكاملة للصناعة  
(شركة مساهمة مغلقة)

إيضاحات حول المعلومات المالية التصورية للسنوات المنتهية في ٣١ مارس ٢٠٢١  
(جميع المبالغ بالريالات السعودية ما لم يذكر غير ذلك)

٣ تقديرات وأحكام محاسبية مؤثرة

يتطلب إعداد المعلومات المالية التصورية استخدام تقديرات وأحكام معينة تؤثر على المبالغ المعروضة للموجودات والمطلوبات، والإفصاح عن الموجودات والمطلوبات المحتملة في تاريخ التقرير، وكذلك المبالغ المعروضة للإيرادات والمصاريف خلال فترة التقرير. يتم تقييم التقديرات والأحكام بشكل مستمر بناءً على الخبرة السابقة وعوامل أخرى، تتضمن توقعات بالأحداث المستقبلية التي يعتقد أن تكون مناسبة للظروف. تقوم الشركة بعمل تقديرات وأحكام تتعلق بالمستقبل. نادراً ما تتساوى نتائج التقديرات المحاسبية، وفقاً لتعريفها، مع النتائج الفعلية المتعلقة بها. ومع ذلك، وكما هو مبين في الإيضاح رقم ١، قامت الإدارة، من خلال فريق إدارة الأزمات، بشكل استباقي بتقييم احتمالية تسبب جائحة فيروس كورونا المستجد (كوفيد-١٩) في فرض قيود تنظيمية وحكومية أخرى على الصعيد المحلي وفي الأسواق التي تعمل فيها الشركة والتي يمكن أن تؤثر سلباً على سلسلة التوريد الخاصة بنا وقدراتنا الإنتاجية والطلب على منتجاتنا، بالإضافة إلى شبكة توزيع المبيعات التي يمكن أن تؤثر سلباً على أدائنا المالي. وخلصت الإدارة إلى أن أحكامنا وتقديراتنا واقتراضاتنا المحاسبية المؤثرة تظل مناسبة في ظل الظروف الحالية.

تمت مناقشة التقديرات ذات المخاطر التي ينتج عنها تعديلات جوهرية في القيم الدفترية للموجودات والمطلوبات خلال فترة الأشهر الاثني عشر اللاحقة كما يلي:

الأعمار الإنتاجية للممتلكات والمصنع والمعدات

تقوم إدارة الشركة بتحديد الأعمار الإنتاجية للممتلكات والمصنع والمعدات لحساب الاستهلاك. يتم تحديد هذا التقدير بعد الأخذ بعين الاعتبار الاستخدام المتوقع للموجودات أو التلف المادي. يتم فحص القيم المتبقية والأعمار الإنتاجية سنوياً ويتم تعديل تكلفة الاستهلاك المستقبلية عندما تختلف الأعمار الإنتاجية عن التقديرات السابقة. انظر الإيضاح رقم ١٠ للأعمار الإنتاجية المقدرة للممتلكات والمصنع والمعدات. إذا ما اختلفت الأعمار الإنتاجية بواقع ١٠٪ مقابل الأعمار الإنتاجية الحالية مع بقاء جميع المتغيرات الأخرى ثابتة، سيكون الأثر على الربح للسنة ٣,٤ مليون ريال سعودي.

موجودات حق الاستخدام ومطلوبات إيجارية

يتم تضمين خيارات التمديد والإنهاء في عدد من عقود الإيجار الخاصة بالشركة. يتم استخدامها لزيادة المرونة التشغيلية من حيث إدارة الموجودات المستخدمة في عمليات الشركة.

عند تحديد مدة الإيجار، تأخذ الإدارة في الاعتبار جميع الحقائق والظروف التي تخلق حافزاً اقتصادياً لممارسة خيار التمديد، أو عدم ممارسة خيار الإنهاء. يتم إدراج خيارات التمديد (أو الفترات بعد خيارات الإنهاء) في مدة الإيجار إذا كان تمديد الإيجار (أو عدم إنجائه) مؤكداً بشكل معقول.

بالنسبة لعقود تأجير قطع الأراضي والمباني، تعتبر العوامل التالية عادة الأكثر صلة:

- إذا كانت هناك عقوبات جوهرية للإنهاء (أو عدم التمديد)، فعادةً ما تكون الشركة متأكدة بشكل معقول من التمديد (أو عدم الإنهاء).
- إذا كان من المتوقع أن يكون لأي تحسينات على عقار مستأجر قيمة جوهرية متبقية، فعادةً ما تكون الشركة متأكدة بشكل معقول من التمديد (أو عدم الإنهاء).
- وما لم يرد خلاف ذلك، تأخذ الشركة في عين الاعتبار العوامل الأخرى بما في ذلك فترات التأجير السابقة والتكاليف وتوقف العمل لاستبدال الأصل المؤجر.

يتم خصم مدفوعات الإيجار باستخدام معدل الفائدة الضمني في عقد الإيجار. إذا كان هذا المعدل لا يمكن تحديده بسهولة وهذا هو الحال عموماً بالنسبة لعقود الإيجار في الشركة، عندها يتم استخدام معدل الاقتراض الإضافي للمستأجر، حيث يمثل المعدل الذي يجب على الشركة سداه لاقتراض المبالغ الضرورية للحصول على موجودات ذات قيمة مماثلة لموجودات حقوق الاستخدام في بيئة اقتصادية مماثلة بأحكام وضمنان وشروط مماثلة.

شركة أنابيب الشرق المتكاملة للصناعة  
(شركة مساهمة مقفلة)

إيضاحات حول المعلومات المالية التصورية للسنوات المنتهية في ٣١ مارس ٢٠٢١  
(جميع المبالغ بالريالات السعودية ما لم يذكر غير ذلك)

٤ تسوية المعلومات المالية التصورية

١-٤ تسوية قائمة الربح أو الخسارة والدخل الشامل الآخر التصورية للسنة المنتهية في ٣١ مارس ٢٠١٩:

للسنة المنتهية في ٣١ مارس ٢٠١٩	تعديلات تصورية	للسنة المنتهية في ٣١ مارس ٢٠١٩		
(تصورية)	(إيضاح ٢)	شركة ويلسون ميدل ايست لتطمين وتغليف الأنابيب	الشركة	
٧٣٥,٢٣٥,٠٧٦	(١٨,٩٨٦,٠٧٣)	٤٧,٠٣١,٤٠٨	٧٠٧,١٨٩,٧٤١	إيرادات
(٧٦٣,١٠٩,٦٧١)	١٨,٩٨٦,٠٧٣	(٥٦,١٣٧,٩١٨)	(٧٢٥,٩٥٧,٨٢٦)	تكلفة الإيرادات
(٢٧,٨٧٤,٥٩٥)	-	(٩,١٠٦,٥١٠)	(١٨,٧٦٨,٠٨٥)	إجمالي الخسارة
(١٩,٢٧٥,٣٩٣)	-	(٤,٤٨٦,٤٠٧)	(١٤,٧٨٨,٩٨٦)	مصاريف عمومية وإدارية
(١١,٥١٦,١٨٣)	-	-	(١١,٥١٦,١٨٣)	مصاريف بيع وتسويق
(٢٤٣,٢٥١)	-	(٢٤٣,٢٥١)	-	مخصص الخسارة الائتمانية المتوقعة
١,٢٨٩,١٥٢	-	٥٥٠,٢٤٦	٧٣٨,٩٠٦	إيرادات تشغيلية أخرى - بالصادف
(٥٧,٦٢٠,٢٧٠)	-	(١٣,٢٨٥,٩٢٢)	(٤٤,٣٣٤,٣٤٨)	خسارة التشغيل
(٣٢,٨٧٢,٠٩٥)	-	(٤,٨٥٤,٠٩٢)	(٢٨,٠١٨,٠٠٣)	تكاليف مالية
(٩٠,٤٩٢,٣٦٥)	-	(١٨,١٤٠,٠١٤)	(٧٢,٣٥٢,٣٥١)	الخسارة قبل الزكاة وضريبة الدخل
١١٦,٨٢٩	-	-	١١٦,٨٢٩	رصيد دائن للزكاة
٢,٩٣٥,٦٢٥	-	-	٢,٩٣٥,٦٢٥	رصيد دائن لضريبة الدخل
(٨٧,٤٣٩,٩١١)	-	(١٨,١٤٠,٠١٤)	(٦٩,٢٩٩,٨٩٧)	الخسارة للسنة
				الدخل الشامل الآخر
				بنود لن يعاد تصنيفها إلى الربح أو الخسارة
(١,٦٢٦,٠٠٠)	-	(٢٦٣,٨١٠)	(١,٣٦٢,١٩٠)	إعادة قياس التزامات منافع الموظفين
(٨٩,٠٦٥,٩١١)	-	(١٨,٤٠٣,٨٢٤)	(٧٠,٦٦٢,٠٨٧)	مجموع الخسارة الشاملة للسنة

شركة أنابيب الشرق المتكاملة للصناعة  
(شركة مساهمة مغلقة)

إيضاحات حول المعلومات المالية التصورية للسنوات المنتهية في ٣١ مارس ٢٠٢١  
(جميع المبالغ بالريالات السعودية ما لم يذكر غير ذلك)

٤ تسوية المعلومات المالية التصورية (تتمة)

٢-٤ تسوية قائمة المركز المالي التصورية كما في ٣١ مارس ٢٠١٩:

كما في ٣١ مارس ٢٠١٩	تعديلات تصورية	كما في ٣١ مارس ٢٠١٩	
(تصورية)	(إيضاح ٢)	شركة ويلسون ميدل ايست لتبطين وتغليف الأنابيب والشركة	شركة
<b>الموجودات</b>			
<b>موجودات غير متداولة</b>			
٣٤١,١٧٦,٣٠١	-	٨٧,٦٣٩,٠٤٢	٢٥٣,٥٣٧,٢٥٩
٣٣١,٨٠٠	-		٣٣١,٨٠٠
٢,٩٣٥,٦٢٥	-		٢,٩٣٥,٦٢٥
٣٤٤,٤٤٣,٧٢٦	-	٨٧,٦٣٩,٠٤٢	٢٥٦,٨٠٤,٦٨٤
<b>مجموع الموجودات غير المتداولة</b>			
<b>موجودات متداولة</b>			
٢٠٧,٠٢٩,٣٥٤	-	١٠,٨٤٨,٣٩٥	١٩٦,١٨٠,٩٥٩
٣٣٣,١٨١,٣٢٠	(٢٧,٤٩٢,٣٠٥)	٤,٥٣٥,٨٥٠	٣٥٦,١٣٧,٧٦٧
٣,١٦٨,٢٢٦	-	-	٣,١٦٨,٢٢٦
١٦,٤٨٦,٥٤٤	-	٢٤٩,١٢٤	١٦,٢٣٧,٤٢٠
٥٥٩,٨٦٥,٤٤٤	(٢٧,٤٩٢,٣٠٥)	١٥,٦٣٣,٣٧١	٥٧١,٧٢٤,٣٧٢
٩٠٤,٣٠٩,١٧٠	(٢٧,٤٩٢,٣٠٥)	١٠٣,٢٧٢,٤١٠	٨٢٨,٥٢٩,٠٥٦
<b>مجموع الموجودات</b>			
<b>حقوق الملكية والمطلوبات</b>			
<b>حقوق الملكية</b>			
٧٦,٠٤٦,٨٧٥	(٣٣,٧٦٥,٦٢٥)	٣٣,٧٦٥,٦٢٠	٧٦,٠٤٦,٨٧٥
(٣٥,١٤٤,٩٤٩)	٩٠,٦١٩,١٨٢	(٩٠,٦١٩,١٨٢)	(٣٥,١٤٤,٩٤٩)
(٥٦,٨٥٣,٥٥٧)	(٥٦,٨٥٣,٥٥٧)	-	-
(٩١,٩٩٨,٥٠٦)	٣٣,٧٦٥,٦٢٥	(٩٠,٦١٩,١٨٢)	(٣٥,١٤٤,٩٤٩)
(١٥,٩٥١,٦٣١)	-	(٥٦,٨٥٣,٥٥٧)	٤٠,٩٠١,٩٢٦
<b>مجموع حقوق الملكية</b>			
<b>المطلوبات</b>			
<b>مطلوبات غير متداولة</b>			
٣٧,٥٠٠,٠٠٠	-		٣٧,٥٠٠,٠٠٠
١٨٤,٩١٨,٥٥٨	-	٧٩,٠٣٦,١٦٢	١٠٥,٨٨٢,٣٩٦
١١,٤٣٢,٦٧٠	-	٢,٢١٤,٩٢٠	٩,٢١٧,٧٥٠
٣٨,٣٧١,٥٠١	-		٣٨,٣٧١,٥٠١
٢٧٢,٢٢٢,٧٢٩	-	٨١,٢٥١,٠٨٢	١٩٠,٩٧١,٦٤٧
<b>مجموع المطلوبات غير المتداولة</b>			
<b>مطلوبات متداولة</b>			
٣٨٦,٠٤٧,٧٤٢	(٢٧,٤٩٢,٣٠٥)	٧٥,٦١١,٥١٠	٣٣٧,٩٢٨,٥٣١
٧٤,٨٦٦,٤٠٥	-	٣,٢٦٣,٣٧٨	٧١,٦٠٣,٠٢٧
١٨٧,١٢٣,٩٢٥	-		١٨٧,١٢٣,٩٢٥
٦٤٨,٠٣٨,٠٧٢	(٢٧,٤٩٢,٣٠٥)	٧٨,٨٧٤,٨٩٠	٥٩٦,٦٥٥,٤٨٣
٩٢٠,٢٦٠,٨٠١	(٢٧,٤٩٢,٣٠٥)	١٦٠,١٢٥,٩٧٠	٧٨٧,٦٢٧,١٣٠
٩٠٤,٣٠٩,١٧٠	(٢٧,٤٩٢,٣٠٥)	١٠٣,٢٧٢,٤١٠	٨٢٨,٥٢٩,٠٥٦
<b>مجموع حقوق الملكية والمطلوبات</b>			

شركة أنابيب الشرق المتكاملة للصناعة  
(شركة مساهمة مقفلة)

إيضاحات حول المعلومات المالية التصورية للسنوات المنتهية في ٣١ مارس ٢٠٢١  
(جميع المبالغ بالريالات السعودية ما لم يذكر غير ذلك)

٤ تسوية المعلومات المالية التصورية (تتمة)

٣-٤ تسوية قائمة التدفقات النقدية التصورية - للسنة المنتهية في ٣١ مارس ٢٠١٩:

للسنة المنتهية في ٣١ مارس ٢٠١٩	تعديلات تصورية	للسنة المنتهية في ٣١ مارس ٢٠١٩	شركة ويلسون ميدل ايست لتبطين وتغليف الأنابيب	الشركة	
(تصورية)	(إيضاح ٢)				
(٩٠,٤٩٢,٣٦٥)	-	(١٨,١٤٠,٠١٤)		(٧٢,٣٥٢,٣٥١)	التدفقات النقدية من الأنشطة التشغيلية
٣٤,٤١١,٠٤٦	-	٨,٤٥٥,٦٣٥		٢٥,٩٥٥,٤١١	الخسارة قبل الزكاة وضريبة الدخل
٢١٢,٤٤٩	-	-		٢١٢,٤٤٩	تعديلات لـ:
(١٠٢,٣٧٣)	-	(٣٨,٢٢٨)		(٦٤,١٤٥)	استهلاك
(٢٥٧,٨٣٨)	-	٧٣,٨١٧		(٣٣١,٦٥٥)	إطفاء
٢٤٣,٢٥١	-	٢٤٣,٢٥١		-	ربح من بيع ممتلكات ومعدات
٣٢,٨٧٢,٠٩٥	-	٤,٨٥٤,٠٩٢		٢٨,٠١٨,٠٠٣	(عكس) مخصص مخزون متقادم
١,٤٧٠,١٧٠	-	٣٠٠,٨١٠		١,١٦٩,٣٦٠	مخصص الخسارة الائتمانية المتوقعة
					تكاليف مالية
					مخصص التزامات منافع الموظفين
(١٤٣,٨٦٠,٧٤٠)	-	(٤,٨٠٢,٤٠٦)		(١٣٩,٠٥٨,٣٣٤)	التغيرات في الموجودات والمطلوبات التشغيلية:
					زيادة في المخزون
(٢٥٥,٤٣٠,٢٠٢)	٥,٤٠٢,٧٨٤	١١,٣٢٢,٨٠٨		(٢٧٢,١٥٥,٧٩٤)	(زيادة) نقص في ذمم مدينة تجارية وذمم مدينة أخرى
٢٦١,٧١٣,٦٥٨	(٥,٤٠٢,٧٨٤)	٥,١٠٨,٨٦٦		٢٦٢,٠٠٧,٥٧٦	زيادة (نقص) في ذمم دائنة تجارية وذمم دائنة أخرى
(١٥٩,٢٢٠,٨٤٩)	-	٧,٣٧٨,٦٣١		(١٦٦,٥٩٩,٤٨٠)	النقد (المستخدم في) الناتج من العمليات
(٢١,٧٤٧,٨٩٧)	-	(٦٢٤,٣٨٣)		(٢١,١٢٣,٥١٤)	تكاليف مالية مدفوعة
(٢٤٠,١٥٠)	-	(٧٢,٤٤٠)		(١٦٧,٧١٠)	التزامات منافع موظفين مدفوعة
(١٨١,٢٠٨,٨٩٦)	-	٦,٦٨١,٨٠٨		(١٨٧,٨٩٠,٧٠٤)	صافي النقد (الصادر) / الوارد من الأنشطة التشغيلية
(٢٣,٥٥٨,٧١٧)	-	(٩٠,٧٣٨)		(٢٣,٤٦٧,٩٧٩)	التدفقات النقدية من الأنشطة الاستثمارية
(٣٩,٥٢٩)	-	-		(٣٩,٥٢٩)	مدفوعات لشراء ممتلكات ومصنع ومعدات
١٠٧,٧٣٣	-	٣٨,٢٢٨		٦٩,٥٠٥	مدفوعات لشراء موجودات غير ملموسة
(٢٣,٤٩٠,٥١٣)	-	(٥٢,٥١٠)		(٢٣,٤٣٨,٠٠٣)	متحصلات من بيع ممتلكات ومعدات
					صافي التدفقات النقدية الصادرة من الأنشطة الاستثمارية
١٨٧,١٢٣,٩٢٥	-	-		١٨٧,١٢٣,٩٢٥	التدفقات النقدية من الأنشطة التمويلية
(٢٦,٩٧٣,٠٠٠)	-	(٨,٢٢٣,٠٠٠)		(١٨,٧٥٠,٠٠٠)	تغيرات في اقتراضات قصيرة الأجل
١٦٠,١٥٠,٩٢٥	-	(٨,٢٢٣,٠٠٠)		١٦٨,٣٧٣,٩٢٥	تسديدات اقتراضات طويلة الأجل
(٤٤,٥٤٨,٤٨٤)	-	(١,٥٩٣,٧٠٢)		(٤٢,٩٥٤,٧٨٢)	صافي النقد الوارد (الصادر) من الأنشطة التمويلية
٦١,٠٣٥,٠٢٨	-	١,٨٤٢,٨٢٦		٥٩,١٩٢,٢٠٢	صافي النقص في النقد وما يمثله
١٦,٤٨٦,٥٤٤	-	٢٤٩,١٢٤		١٦,٢٣٧,٤٢٠	نقد وما يمثله في بداية السنة
					نقد وما يمثله في نهاية السنة

شركة أنابيب الشرق المتكاملة للصناعة  
(شركة مساهمة مغلقة)

إيضاحات حول المعلومات المالية التصورية للسنوات المنتهية في ٣١ مارس ٢٠٢١  
(جميع المبالغ بالريالات السعودية ما لم يذكر غير ذلك)

٤ تسوية المعلومات المالية التصورية (تتمة)

٤-٤ تسوية قائمة الربح أو الخسارة والدخل الشامل الآخر التصورية للسنة المنتهية في ٣١ مارس ٢٠٢٠:

للسنة المنتهية في ٣١ مارس ٢٠٢٠	تعديلات تصورية (إيضاح ٢)	للسنة المنتهية في ٣١ مارس ٢٠٢٠ شركة ويلسون ميدل ايست لتطيين وتغليف الأنابيب	الشركة	
١,٧٦٧,٦٢٩,٠٦٢	(٢٣,٣٥٢,٤٣٣)	١٢٢,١١٧,٦٥١	١,٦٦٨,٨٦٣,٨٤٤	إيرادات
(١,٤٠٨,٤٩٤,٦٦٦)	٢٣,٣٥٢,٤٣٣	(٩٩,٣٣٥,٥١٢)	(١,٣٣٢,٥١١,٥٨٧)	تكلفة الإيرادات
٣٥٩,١٣٤,٣٩٦	-	٢٢,٧٨٢,١٣٩	٣٣٦,٣٥٢,٢٥٧	إجمالي الربح
(١٦,٨٤٣,٩٠٧)	-	(٤,١٣٧,٩٦٦)	(١٢,٧٠٥,٩٤١)	عمومية وإدارية
(٧,٦٥٧,٢٠٠)	-	-	(٧,٦٥٧,٢٠٠)	مصاريف
(٣,٩٢٧,٦٧٩)	-	-	(٣,٩٢٧,٦٧٩)	مصاريف بيع وتسويق
٢,٧١٤,٩٧٩	-	١١٥,٩٣٧	٢,٥٩٩,٠٤٢	مخصص الخسارة الائتمانية المتوقعة
٣٣٣,٤٢٠,٥٨٩	-	١٨,٧٦٠,١١٠	٣١٤,٦٦٠,٤٧٩	إيرادات تشغيلية أخرى - بالصادفي
(٥٢,٩٠٥,٩٢٩)	-	(٤,٧٩٥,٤٤٢)	(٤٨,١١٠,٤٨٧)	ربح التشغيل
٢٨٠,٥١٤,٦٦٠	-	١٣,٩٦٤,٦٦٨	٢٦٦,٥٤٩,٩٩٢	تكاليف مالية
(٤,٧٥٦,٥٧٣)	-	(١٧٩,٥٤٦)	(٤,٥٧٧,٠٢٧)	الربح قبل الزكاة و
(٢٦,٤٢٧,٠٣٦)	-	(١,٣٨٧,٨٩٠)	(٢٥,٠٣٩,١٤٦)	ضريبة الدخل
٢٤٩,٣٣١,٠٥١	-	١٢,٣٩٧,٢٣٢	٢٣٦,٩٣٣,٨١٩	مصرف الزكاة
				مصرف ضريبة الدخل
				الربح للسنة
				الدخل الشامل الآخر
(١,٥٨٩,١٦٠)	-	(٣١٥,٧٩٠)	(١,٢٧٣,٣٧٠)	بنود لن يعاد تصنيفها
				إلى الربح أو الخسارة
				إعادة قياس التزامات منافع
				الموظفين
٢٤٧,٧٤١,٨٩١	-	١٢,٠٨١,٤٤٢	٢٣٥,٦٦٠,٤٤٩	مجموع الدخل الشامل
				للسنة

شركة أنابيب الشرق المتكاملة للصناعة  
(شركة مساهمة مغلقة)

إيضاحات حول المعلومات المالية التصورية للسنوات المنتهية في ٣١ مارس ٢٠٢١  
(جميع المبالغ بالريالات السعودية ما لم يذكر غير ذلك)

٤ تسوية المعلومات المالية التصورية (تتمة)

٤-٥ تسوية قائمة المركز المالي التصورية كما في ٣١ مارس ٢٠٢٠:

كما في ٣١ مارس ٢٠٢٠	تعديلات تصورية	شركة ويلسون ميدل ايست لتطيين وتغليف الأتابيب	كما في ٣١ مارس ٢٠٢٠	الموجودات
(تصورية)	(إيضاح ٢)		الشركة	
٣٠٩,٤٦٧,٧٩٩	-	٧٩,٧٣٥,١٦٣	٢٢٩,٧٣٢,٦٣٦	موجودات غير متداولة
٣٣,٨٣٠,٧٣٧	-	٢,٥٤٥,٦٩٦	٣١,٢٨٥,٠٤١	ممتلكات ومصنع ومعدات
١٢٦,١٤٩	-	-	١٢٦,١٤٩	موجودات حق الاستخدام
٣٤٣,٤٢٤,٦٨٥	-	٨٢,٢٨٠,٨٥٩	٢٦١,١٤٣,٨٢٦	موجودات غير ملموسة
				مجموع الموجودات غير المتداولة
١٩٢,٨١٧,٤٩٠	-	١٧,٠٣٣,٦٩٦	١٧٥,٧٨٣,٧٩٤	موجودات متداولة
٥٧٦,٤٥٠,٠٣٣	(٨٩,٨٢٥,٢٥٠)	٢٣,٧٧٦,٦٧٠	٦٤٢,٤٩٨,٦١٣	مخزون
٧٠,٧٨٤,٧٦٠	-	١,٦٦٠,٦٤٠	٦٩,١٢٤,١٢٠	ذمم مدينة تجارية وذمم مدينة أخرى
٨٤٠,٠٥٢,٢٨٣	(٨٩,٨٢٥,٢٥٠)	٤٢,٤٧١,٠٠٦	٨٨٧,٤٠٦,٥٢٧	نقد وما يمثله
				مجموع الموجودات المتداولة
١,١٨٣,٤٧٦,٩٦٨	(٨٩,٨٢٥,٢٥٠)	١٢٤,٧٥١,٨٦٥	١,١٤٨,٥٥٠,٣٥٣	مجموع الموجودات
				حقوق الملكية والمطلوبات
٧٦,٠٤٦,٨٧٥	(٣٣,٧٦٥,٦٢٥)	٣٣,٧٦٥,٦٢٥	٧٦,٠٤٦,٨٧٥	حقوق الملكية
١٥,٧٣٣,٢٥٥	(٤,٤٤٥,٦٣١)	-	٢٠,٢٨٧,٨٨٦	رأس المال
١٨٠,٣٣٦,٦١٤	٧٨,٥٣٧,٧٤٠	(٧٨,٥٣٧,٧٤٠)	١٨٠,٣٣٦,٦١٤	احتياطي نظامي
(٤٠,٣٢٦,٤٨٤)	(٤٠,٣٢٦,٤٨٤)	-	-	أرباح مبقاة
١٤٠,٠١٠,١٣٠	٣٨,٢١١,٢٥٦	(٧٨,٥٣٧,٧٤٠)	١٨٠,٣٣٦,٦١٤	(خسائر متركمة)
٢٣١,٧٩٠,٢٦٠	-	(٤٤,٧٧٢,١١٥)	٢٧٦,٥٦٢,٣٧٥	تعديلات تصورية
				مجموع حقوق الملكية
١٥٤,٩١٨,٥٥٩	-	٤٩,٠٣٦,١٦٣	١٠٥,٨٨٢,٣٩٦	المطلوبات
٢٧,٥١٩,٩٥١	-	٢,٤١٢,٢٧٤	٢٥,١٠٧,٦٧٧	مطلوبات غير متداولة
٧٣٨,٧٧٦	-	-	٧٣٨,٧٧٦	قروض من المساهمين
١٤,٨٣٧,٣٩٠	-	٢,٨٠٤,٢٥٠	١٢,٠٣٣,١٤٠	مطلوبات إيجارية
١٩٨,٠١٤,٦٧٦	-	٥٤,٢٥٢,٦٨٧	١٤٣,٧٦١,٩٨٩	التزام ضريبية موجلة
				التزامات منافع الموظفين
				مجموع المطلوبات غير المتداولة
٢١٥,٥٢٠,٨٥٣	(٨٩,٨٢٥,٢٥٠)	١١٣,٥١٧,٣٩٣	١٩١,٨٢٨,٧١٠	مطلوبات متداولة
٧٠,٧٣٩,١٢٥	-	-	٧٠,٧٣٩,١٢٥	ذمم تجارية دائنة وذمم دائنة أخرى وتكاليف مالية مستحقة متعلقة بقروض المساهمين
٦,٨٠٣,١٩١	-	١٨٦,٤٦٤	٦,٦١٦,٧٢٧	الجزء المتداول من اقتراضات طويلة الأجل
٤٣٦,٤٢٧,٧١٥	-	-	٤٣٦,٤٢٧,٧١٥	الجزء المتداول من المطلوبات الإيجارية
٢٤,١٨١,١٤٨	-	١,٥٦٧,٤٣٦	٢٢,٦١٣,٧١٢	اقتراضات قصيرة الأجل
٧٥٣,٦٧٢,٠٣٢	(٨٩,٨٢٥,٢٥٠)	١١٥,٢٧١,٢٩٣	٧٢٨,٢٢٥,٩٨٩	زكاة وضريبة دخل مستحقة الدفع
				مجموع المطلوبات المتداولة
٩٥١,٦٨٦,٧٠٨	(٨٩,٨٢٥,٢٥٠)	١٦٩,٥٢٣,٩٨٠	٨٧١,٩٨٧,٩٧٨	مجموع المطلوبات
١,١٨٣,٤٧٦,٩٦٨	(٨٩,٨٢٥,٢٥٠)	١٢٤,٧٥١,٨٦٥	١,١٤٨,٥٥٠,٣٥٣	مجموع حقوق الملكية والمطلوبات



شركة أنابيب الشرق المتكاملة للصناعة  
(شركة مساهمة مقفلة)

إيضاحات حول المعلومات المالية التصورية للسنوات المنتهية في ٣١ مارس ٢٠٢١  
(جميع المبالغ بالريالات السعودية ما لم يذكر غير ذلك)

٤ تسوية المعلومات المالية التصورية (تتمة)

٦-٤ تسوية قائمة التدفقات النقدية التصورية - للسنة المنتهية في ٣١ مارس ٢٠٢٠: (تتمة)

للسنة المنتهية في ٣١ مارس ٢٠٢٠	تعديلات تصورية	للسنة المنتهية في ٣١ مارس ٢٠٢٠	شركة ويلسون ميدل ايست لتبطين وتغليف الأنابيب	الشركة	
(تصورية)	(إيضاح ٢)				
٥٤,٢٩٨,٢١٦	-	١,٤١١,٥١٦		٥٢,٨٨٦,٧٠	صافي التغير في النقد وما يماثله
١٦,٤٨٦,٥٤٤	-	٢٤٩,١٢٤		١٦,٢٣٧,٤٢	نقد وما يماثله في بداية السنة
٧٠,٧٨٤,٧٦٠	-	١,٦٦٠,٦٤٠		٦٩,١٢٤,١٢	نقد وما يماثله في نهاية السنة

٧-٤ تسوية قائمة الربح أو الخسارة والدخل الشامل الآخر التصورية للسنة المنتهية في ٣١ مارس ٢٠٢١:

للسنة المنتهية في ٣١ مارس ٢٠٢١	تعديلات تصورية	من ١ أبريل ٢٠٢٠ إلى ٢٠ يوليو ٢٠٢٠	للسنة المنتهية في ٣١ مارس ٢٠٢١	شركة ويلسون ميدل ايست لتبطين وتغليف الأنابيب	الشركة	
(تصورية)	(إيضاح ٢)					
٩٧٤,٩٥٥,٢٦٣	-	٣٩,٤٤٨,٩٢٩	٩٣٥,٥٠٦,٣٣٤			إيرادات
(٧٣٨,٤٣٠,٦١١)	-	(٣٣,١٢١,٢٤١)	(٧٠٥,٣٠٩,٣٧٠)			تكلفة الإيرادات
٢٣٦,٥٢٤,٦٥٢	-	٦,٣٢٧,٦٨٨	٢٣٠,١٩٦,٩٦٤			إجمالي الربح
(١٣,٨٧١,٦٥٤)	-	(١,٠١٤,٣٥٢)	(١٢,٨٥٧,٣٠٢)			مصاريف عمومية وإدارية
(٥,٥٤٦,٨٠٣)	-	-	(٥,٥٤٦,٨٠٣)			مصاريف بيع وتسويق
(٢,٤٩٨,٢٧٣)	-	-	(٢,٤٩٨,٢٧٣)			مخصص الخسارة الائتمانية المتوقعة
(١,١٩٠,١٧٨)	-	٤٢٥,٦١٠	(١,٦١٥,٧٨٨)			إيرادات (مصاريف) تشغيلية
٢١٣,٤١٧,٧٤٤	-	٥,٧٣٨,٩٤٦	٢٠٧,٦٧٨,٧٩٨			أخرى - بالصفافي
(٣٢,٦٣٥,٧٠٣)	-	(٦٢٤,٦٨١)	(٣٢,٠١١,٠٢٢)			ربح التشغيل
١٨٠,٧٨٢,٠٤١	-	٥,١١٤,٢٦٥	١٧٥,٦٦٧,٧٧٦			تكاليف مالية
(٥,٦٥٣,٢٦٢)	-	(٥٧,٠٧٠)	(٥,٥٩٦,١٩٢)			الربح قبل الزكاة و ضريبة الدخل
(٢٢,٢٣٨,٤٥٧)	-	(٤٣٢,٨٩٦)	(٢١,٨٠٥,٥٦١)			مصرف الزكاة
١٥٢,٨٩٠,٣٢٢	-	٤,٦٢٤,٢٩٩	١٤٨,٢٦٦,٠٢٣			مصرف ضريبة الدخل
						الربح للسنة
						الدخل الشامل الآخر
(١,٠١٦,٦٣٢)	-	(٥٠٧,٢١٠)	(٥٠٩,٤٢٢)			بنود لن يعاد تصنيفها إلى الربح أو الخسارة
						إعادة قياس التزامات منافع الموظفين
١٥١,٨٧٣,٦٩٠	-	٤,١١٧,٠٨٩	١٤٧,٧٥٦,٦٠١			مجموع الدخل الشامل للسنة



شركة أنابيب الشرق المتكاملة للصناعة  
(شركة مساهمة مقفلة)

إيضاحات حول المعلومات المالية التصورية للسنوات المنتهية في ٣١ مارس ٢٠٢١  
(جميع المبالغ بالريالات السعودية ما لم يذكر غير ذلك)

٤ تسوية المعلومات المالية التصورية (تتمة)

٨-٤ تسوية قائمة التدفقات النقدية التصورية - للسنة المنتهية في ٣١ مارس ٢٠٢١:

للسنة المنتهية في ٣١ مارس ٢٠٢١	عديلات تصورية	من ١ أبريل ٢٠٢٠ إلى ٣٠ يوليو ٢٠٢٠	سنة المنتهية في ٣١ مارس ٢٠٢١	التغيرات في الموجودات والمطلوبات التشغيلية:
	(تصورية)	شركة ويلسون ميدل ايست لتبطين وتغليف الأنابيب	الشركة	
	(إيضاح ٢)			
١٨٠,٧٨٢,٠٠٠	-	٥,١١٤,٢٦٥	١٧٥,٦٦٧,٧٧٦	التدفقات النقدية من الأنشطة التشغيلية
٤١,١٢٣,٠٢٧	-	٢,٦٠٤,٤٨٨	٣٨,٥١٨,٥٣٩	الربح قبل الزكاة وضريبة الدخل
١١٤,٥٩١	-	-	١١٤,٥٩١	تعديلات لـ:
٧٤٠,٧٨٩	-	٩٢,٠٠٤	٦٤٨,٧٨٥	استهلاك
٢,٤٩٨,٢٧٣	-	-	٢,٤٩٨,٢٧٣	إطفاء
٣٢,٦٣٥,٧٠٣	-	٦٢٤,٦٨١	٣٢,٠١١,٠٢٢	مخصص مخزون متقادم
١,٥٩١,٧٧٣	-	١٣١,٧٩٠	١,٤٥٩,٩٨٣	مخصص الخسارة الائتمانية المتوقعة
				تكاليف مالية
				مخصص التزامات منافع الموظفين
				التغيرات في الموجودات والمطلوبات التشغيلية:
٧٧,٥٨١,٣٨٢	-	٣,٠١٠,٨٩٦	٧٤,٥٧٠,٤٨٦	نقص في المخزون
٢١٦,١٤١,١٠٦	(٨٩,٨٢٥,٢٥٠)	(٣٣٦,٧٩٩)	٣٠٦,٣٠٣,١٥٥	نقص (زيادة) في ذمم مدينة تجارية وذمم مدينة أخرى
(١٠٥,٣٠٩,٧٦١)	٨٩,٨٢٥,٢٥٠	٩,٣١٥,٤١٧	(٢٠٤,٤٥٠,٤٢٨)	(نقص) زيادة في ذمم تجارية دائنة وذمم دائنة وتكاليف مالية مستحقة متعلقة بقرروض المساهمين
٤٤٧,٨٩٨,٩٢٤	-	٢٠,٥٥٦,٧٤٢	٤٢٧,٣٤٢,١٨٢	النقد الناتج من العمليات
(٢٧,١١٣,٦٦٢)	-	(٤٣,٣٥٠)	(٢٧,٠٧٠,٣١٢)	تكاليف مالية مدفوعة
(١,٣٤٤,٢٧١)	-	-	(١,٣٤٤,٢٧١)	التزامات منافع موظفين مدفوعة
(٤٣,١٠٧,٢٦٠)	-	(١,٥٦٧,٠٤٤)	(٤١,٥٤٠,٢١٦)	زكاة وضريبة دخل مدفوعة
٣٧٦,٣٣٣,٧٣١	-	١٨,٩٤٦,٣٤٨	٣٥٧,٣٨٧,٣٨٣	صافي التدفقات النقدية الواردة من الأنشطة التشغيلية
				التدفقات النقدية من الأنشطة الاستثمارية
(٢,٠٣٣,٥٧٧)	-	(٥٨٠,٢٧٤)	(١,٤٥٣,٣٠٣)	مدفوعات لشراء ممتلكات ومصنع ومعدات
(٦,٠٠٥)	-	-	(٦,٠٠٥)	مدفوعات لشراء موجودات غير ملموسة
(٢,٠٣٩,٥٨٢)	-	(٥٨٠,٢٧٤)	(١,٤٥٩,٣٠٨)	صافي التدفقات النقدية الصادرة من الأنشطة الاستثمارية
				التدفقات النقدية من الأنشطة التمويلية
(٣٠٥,٨٤٠,٩٤٤)	-	-	(٣٠٥,٨٤٠,٩٤٤)	تغيرات في اقتراضات قصيرة الأجل
(٧٠,١٩٨,٠٠٠)	-	-	(٧٠,١٩٨,٠٠٠)	الجزء المتداول من اقتراضات طويلة الأجل
٧,٣٦٥,٥٧٨	-	-	٧,٣٦٥,٥٧٨	متحصلات من قروض من المساهمين
(٢٧,٣٦٥,٥٧٨)	-	(٢٠,٠٠٠,٠٠٠)	(٧,٣٦٥,٥٧٨)	سداد قروض من المساهمين
(٦,٧٢٣,٥٢٢)	-	-	(٦,٧٢٣,٥٢٢)	تسديدات المطلوبات الإيجارية
(٤٠٢,٧٦٢,٤٦٦)	-	(٢٠,٠٠٠,٠٠٠)	(٣٨٢,٧٦٢,٤٦٦)	صافي التدفقات النقدية الصادرة من الأنشطة التمويلية
(٢٨,٤٦٨,٣١٧)	-	(١,٦٣٣,٩٢٦)	(٢٦,٨٣٤,٣٩١)	صافي النقص في النقد وما يماثله
-	(٢٦,٧١٤)	-	٢٦,٧١٤	النقد المحول
٧٠,٧٨٤,٧٦٠	-	١,٦٦٠,٦٤٠	٦٩,١٢٤,١٢٠	نقد وما يماثله في بداية السنة
٤٢,٣١٦,٤٤٣	(٢٦,٧١٤)	٢٦,٧١٤	٤٢,٣١٦,٤٤٣	النقد وما يماثله في نهاية للسنة

شركة أنابيب الشرق المتكاملة للصناعة  
(شركة مساهمة مغلقة)

إيضاحات حول المعلومات المالية التصورية للسنوات المنتهية في ٣١ مارس ٢٠٢١  
(جميع المبالغ بالريالات السعودية ما لم يذكر غير ذلك)

٤ تسوية المعلومات المالية التصورية (تتمة)

٩-٤ تسوية مجموع حقوق الملكية التصورية كما في ٣١ مارس ٢٠٢١:

كما في ٣١ مارس ٢٠٢١ (تصورية)	تعديلات تصورية (إيضاح ٢)	كما في ٣١ مارس ٢٠٢١ الشركة	حقوق الملكية رأس المال احتياطي نظامي أرباح مبقاة مجموع حقوق الملكية
٢١٠,٠٠٠,٠٠٠	-	٢١٠,٠٠٠,٠٠٠	
٣٠,٥٥٩,٨٥٧	(٤,٤٤٥,٦٣١)	٣٥,٠٠٥,٤٨٨	
٢٧٧,٠٥٧,٢١٣	٤,٤٤٥,٦٣١	٢٧٢,٦١١,٥٨٢	
٥١٧,٦١٧,٠٧٠	-	٥١٧,٦١٧,٠٧٠	

٥ إيرادات

للسنة المنتهية في ٣١ مارس			
٢٠١٩ (تصورية)	٢٠٢٠ (تصورية)	٢٠٢١ (تصورية)	
٧٠٢,٧٧٤,١٨٤	١,٦٦٥,٩٤٤,٨٨٨	٨٨٨,٥٨٧,٥٣٤	في نقطة زمنية معينة
			- إيرادات من بيع البضائع
			في مرور الوقت
٣٢,٤٦٠,٨٩٢	١٠١,٦٨٤,١٧٤	٨٦,٣٦٧,٧٢٩	- إيرادات من تقديم خدمات
٧٣٥,٢٣٥,٠٧٦	١,٧٦٧,٦٢٩,٠٦٢	٩٧٤,٩٥٥,٢٦٣	

تم إثبات إيرادات بمبلغ ٨١٣,٢ مليون ريال سعودي تقريباً للسنة المنتهية في ٣١ مارس ٢٠٢١ مشتقة من عميل خارجي واحد (للسنة المنتهية في ٣١ مارس ٢٠٢٠ و ٢٠١٩: ١,٤ مليار ريال سعودي و ٦٤٦,٣ مليون ريال سعودي مشتقة من عميل خارجي واحد).

٦ تكلفة الإيرادات

للسنة المنتهية في ٣١ مارس			
٢٠١٩ (تصورية)	٢٠٢٠ (تصورية)	٢٠٢١ إيضاح (تصورية)	
٦٥٣,٠٢٥,٦٣٠	١,٢٦٦,٧٢٣,٢٨٩	٦٣٤,٢١٨,٧٨٧	تكلفة المواد
٤٢,٦٤٧,٩١٨	٥٧,٩٥٤,٤٦٣	٤٤,٩٤٠,٩٣١	رواتب ومنافع
٣٣,٦٩٩,٥٢١	٤١,٦٢٠,٢٤٤	٤٠,٧١٢,٦٧٣	١١,٤١٠ استهلاك
(٢٥٧,٨٣٨)	٣,٦٩٢,٠٨٤	٧٤٠,٧٨٩	١٣ مخصص (عكس) مخزون متقادم
٢٠٥,٩٥٥	١٧٢,٥٢١	٩١,٦٧٣	١٢ إطفاء
٣,٨٠٠,٤٩١	٢,٩٠٠,٥١٣	-	تكاليف مقاولين من الباطن
٢٩,٩٨٧,٩٩٤	٣٥,٤٣١,٥٥٢	١٧,٧٢٥,٧٥٨	أخرى
٧٦٣,١٠٩,٦٧١	١,٤٠٨,٤٩٤,٦٦٦	٧٣٨,٤٣٠,٦١١	

شركة أنابيب الشرق المتكاملة للصناعة  
(شركة مساهمة مغلقة)

إيضاحات حول المعلومات المالية التصورية للسنوات المنتهية في ٣١ مارس ٢٠٢١  
(جميع المبالغ بالريالات السعودية ما لم يذكر غير ذلك)

٧ مصاريف عمومية وإدارية

للسنة المنتهية في ٣١ مارس			إيضاح	
٢٠١٩ (تصورية)	٢٠٢٠ (تصورية)	٢٠٢١ (تصورية)		
١٣,٢١٧,٥٧٢	١١,٨٥٩,٥٠٦	٨,٥١٢,٨٧٨	١٠	رواتب ومنافع أتعاب مهنية
١,٤٧٩,٩٧٦	١,٠٥٤,٢٥٧	١,٨٤٣,٩٨٤		مرافق
١,٣٤٦,٤٧٢	٩٧٤,٨٥٣	١,٠١٣,١٣٦		استهلاك
٤٠٤,٩١١	٤١٣,٣٠١	٣١٣,٦٨٧		إصلاحات
٢٧٧,٠٨٨	٥١٨,٠٤١	٣١٠,٨٤٦		سفر
١٥٤,٣٤٨	١٠٤,٣٠٢	١١٠,٩٩٥		إطفاء
٦,٤٩٤	٤٣,١٣٠	٢٢,٩١٨	١٢	نفقات تنظيف
-	٧٠,٣١٣	١١,١٢٩		أخرى
٢,٣٨٨,٥٢٢	١,٨٠٦,٢٠٤	١,٧٣٢,٠٨١		
١٩,٢٧٥,٣٩٣	١٦,٨٤٣,٩٠٧	١٣,٨٧١,٦٥٤		

٨ مصاريف بيع وتسويق

للسنة المنتهية في ٣١ مارس			إيضاح	
٢٠١٩ (تصورية)	٢٠٢٠ (تصورية)	٢٠٢١ (تصورية)		
٥,٩٤٠,٤٨١	٤,٩٩٩,٥٢٦	٣,٨٠١,٩١٢	١٠	إيجار
٤,٣٤٩,٥٠٨	١,٦٤٥,٨٨٥	١,٢٥٨,٩٥٥		رواتب ومنافع
٣٠٦,٦١٤	٨٣,٠٠٣	٩٦,٦٦٧		استهلاك
٩١٩,٥٨٠	٩٢٨,٧٨٦	٣٨٩,٢٦٩		أخرى
١١,٥١٦,١٨٣	٧,٦٥٧,٢٠٠	٥,٥٤٦,٨٠٣		

٩ تكاليف مالية

للسنة المنتهية في ٣١ مارس			إيضاح	
٢٠١٩ (تصورية)	٢٠٢٠ (تصورية)	٢٠٢١ (تصورية)		
٧,٩٧٠,٤٤٨	٢٥,٨٢١,٧١٢	١٥,٥٩٨,٥٠٨	٢١	تكاليف مالية على اقتراضات قصيرة الأجل
٨,٢٢١,٧٠٧	١٠,٣٥٢,٤٣٠	٩,٠٣٧,٠٠٦		نفقات تسهيلات خطابات الاعتماد
٩,٧٠٨,٢٢٥	٩,٣٤٢,١٥١	٥,٧٤٧,٣٠٧	٢٤	تكاليف مالية على قروض من مساهمين
-	١,٦٠٢,٧٤٣	١,٢٤٩,١٧٢	١٩	تكاليف مالية على مطلوبات إيجارية
٥,٦٥٧,٢٩٢	٢,٣٣٠,٩٢٤	٤٣١,٨٥٦	١٨	تكاليف مالية على اقتراضات طويلة الأجل
٧٥٥,٦٤٠	٩٥٤,٣٩٢	-		عكس رسوم ارتباطات صندوق التنمية الصناعية السعودي ("صندوق التنمية الصناعية السعودي")
٥٥٨,٧٨٣	٢,٥٠٠,٥٧٧	٥٧١,٨٥٤		أخرى
٣٢,٨٧٢,٠٩٥	٥٢,٩٠٥,٩٢٩	٣٢,٦٣٥,٧٠٣		

شركة أنابيب الشرق المتكاملة للصناعة  
(شركة مساهمة مقفلة)

إيضاحات حول المعلومات المالية التصورية للسنوات المنتهية في ٣١ مارس ٢٠٢١  
(جميع المبالغ بالريالات السعودية ما لم يذكر غير ذلك)

١٠ ممتلكات ومصنع ومعدات

٢٠٢١ مارس ٣١ (تصورية)	استيعادات/ تحويل	إضافات	٢٠٢٠ أبريل ١ (تصورية)	٣١ مارس ٢٠٢١ التكلفة
٧٣,٢٠٣,٤٠٢	٢,٥٨٥,٠٢١	-	٧٠,٦١٨,٣٨١	ميان وتحسينات على عقار
٥٥٤,٩٤٧,٤٩٠	٢,٥٣٤,٨٨٥	٣,٥٤٣	٥٥٢,٤٠٩,٠٦٢	مستأجر
٣,٨٧٤,٥٢٨	٤٨,٥٩٢	٧٠,٩٣٦	٣,٧٥٥,٠٠٠	مصنع وآلات
١,٣٤٨,٣٨٦	-	-	١,٣٤٨,٣٨٦	أثاث وتركيبات ومعدات
-	(٥,١٦٨,٤٩٨)	١,٩٥٩,٠٩٨	٣,٢٠٩,٤٠٠	ومعدات
٦٣٣,٣٧٣,٨٠٦	-	٢,٠٣٣,٥٧٧	٦٣١,٣٤٠,٢٢٩	سيارات
				أعمال رأسمالية قيد التنفيذ

٣١ مارس ٢٠٢١

الاستهلاك المتراكم

(٣٦,٥٤٢,٠٦٥)	-	(٣,٨٧٠,٦٧٦)	(٣٢,٦٧١,٣٨٩)	ميان وتحسينات على عقار
(٣١٤,٥٧٨,٨٠٠)	-	(٣٠,٠٠١,٨٣٤)	(٢٨٤,٥٧٦,٩٦٦)	مستأجر
(٣,٥٩٥,٠١٧)	-	(١٨٢,٧٠٢)	(٣,٤١٢,٣١٥)	مصنع وآلات
(١,٢٧٧,٤٠٤)	-	(٦٥,٦٤٤)	(١,٢١١,٧٦٠)	أثاث وتركيبات ومعدات
(٣٥٥,٩٩٣,٢٨٦)	-	(٣٤,١٢٠,٨٥٦)	(٣٢١,٨٧٢,٤٣٠)	ومعدات
٢٧٧,٣٨٠,٥٢٠			٣٠٩,٤٦٧,٧٩٩	سيارات
				صافي القيمة الدفترية

٢٠٢٠ مارس ٣١  
(تصورية)

٢٠٢٠ مارس ٣١ (تصورية)	استيعادات/ تحويل	إضافات	٢٠١٩ أبريل ١ (تصورية)	٣١ مارس ٢٠٢٠ التكلفة
٧٠,٦١٨,٣٨١	-	-	٧٠,٦١٨,٣٨١	ميان وتحسينات على عقار
٥٥٢,٤٠٩,٠٦٢	-	٣٣٤,٩٦١	٥٥٢,٠٧٤,١٠١	مستأجر
٣,٧٥٥,٠٠٠	-	٢٣٦,٨٨٧	٣,٥١٨,١١٣	مصنع وآلات
١,٣٤٨,٣٨٦	(٢٤٧,٠٠٠)	٩٠,٤٦٤	١,٥٠٤,٩٢٢	أثاث وتركيبات ومعدات
٣,٢٠٩,٤٠٠	-	٢,٦٤٤,٥٢٥	٥٦٤,٨٧٥	ومعدات
٦٣١,٣٤٠,٢٢٩	(٢٤٧,٠٠٠)	٣,٣٠٦,٨٣٧	٦٢٨,٢٨٠,٣٩٢	سيارات
				أعمال رأسمالية قيد التنفيذ

٣١ مارس ٢٠٢٠

الاستهلاك المتراكم

(٣٢,٦٧١,٣٨٩)	-	(٣,٧٨٢,٦٠٥)	(٢٨,٨٨٨,٧٨٤)	ميان وتحسينات على عقار
(٢٨٤,٥٧٦,٩٦٦)	-	(٣٠,٩٦٢,٩٠٩)	(٢٥٣,٦١٤,٠٥٧)	مستأجر
(٣,٤١٢,٣١٥)	-	(١٧٤,٣٢٩)	(٣,٢٣٧,٩٨٦)	مصنع وآلات
(١,٢١١,٧٦٠)	٢٤٧,٠٠٠	(٩٥,٤٩٦)	(١,٣٦٣,٢٦٤)	أثاث وتركيبات ومعدات
(٣٢١,٨٧٢,٤٣٠)	٢٤٧,٠٠٠	(٣٥,٠١٥,٣٣٩)	(٢٨٧,١٠٤,٠٩١)	ومعدات
٣٠٩,٤٦٧,٧٩٩			٣٤١,١٧٦,٣٠١	سيارات
				صافي القيمة الدفترية

شركة أنابيب الشرق المتكاملة للصناعة  
(شركة مساهمة مقفلة)

إيضاحات حول المعلومات المالية التصورية للسنوات المنتهية في ٣١ مارس ٢٠٢١  
(جميع المبالغ بالريالات السعودية ما لم يذكر غير ذلك)

١٠ ممتلكات ومصنع ومعدات (تتمة)

٢٠١٩ التكلفة	١ أبريل ٢٠١٨ (تصورية)	إضافات	استيعادات/ تحويل	٣١ مارس ٢٠١٩ (تصورية)
ميان وتحسينات على عقار	٦٩,٣٢٦,٨٧٤	-	١,٢٩١,٥٠٧	٧٠,٦١٨,٣٨١
مستأجر	٥٣٠,٣٦١,١٣٠	٣,٢٣٤,٧٨٥	١٨,٤٧٨,١٨٦	٥٥٢,٠٧٤,١٠١
مصنع وآلات	٣,٤٤٣,٤٤٢	١٤٠,٦١٠	(٦٥,٩٣٩)	٣,٥١٨,١١٣
أثاث وتركيبات ومعدات	١,٨٦٢,٠٨٧	-	(٣٥٧,١٦٥)	١,٥٠٤,٩٢٢
ومعدات	٢١٦,٤٠٨	٢٠,١٨٣,٣٢٢	(١٩,٨٣٤,٨٥٥)	٥٦٤,٨٧٥
سيارات	٦٠٥,٢٠٩,٩٤١	٢٣,٥٥٨,٧١٧	(٤٨٨,٢٦٦)	٦٢٨,٢٨٠,٣٩٢
أعمال رأسمالية قيد التنفيذ				
<b>الاستهلاك المتراكم</b>				
ميان وتحسينات على عقار	(٢٥,١٦٩,٨٦٣)	(٣,٧١٨,٩٢١)	-	(٢٨,٨٨٨,٧٨٤)
مستأجر	(٢٢٣,٢٤٦,٢٣١)	(٣٠,٣٦٧,٨٢٦)	-	(٢٥٣,٦١٤,٠٥٧)
مصنع وآلات	(٣,١٧٠,٢٧٣)	(١٩٣,٤٥٤)	١٢٥,٧٤١	(٣,٢٣٧,٩٨٦)
أثاث وتركيبات ومعدات	(١,٥٨٩,٥٨٤)	(١٣٠,٨٤٥)	٣٥٧,١٦٥	(١,٣٦٣,٢٦٤)
ومعدات	(٢٥٣,١٧٥,٩٥١)	(٣٤,٤١١,٠٤٦)	٤٨٢,٩٠٦	(٢٨٧,١٠٤,٠٩١)
سيارات	٣٥٢,٠٣٣,٩٩٠			٣٤١,١٧٦,٣٠١

يحتسب الاستهلاك على أساس القسط الثابت على مدى الأعمار الإنتاجية المقدرة للموجودات كالتالي:

عدد السنوات

- ٢٠ - ١٠
- ٢٠ - ٢
- ٥ - ٢
- ٥ - ٣

- ميان وتحسينات على عقار مستأجر
- مصنع والآلات
- أثاث وتجهيزات ومعدات مكتبية
- سيارات
-

شركة أنابيب الشرق المتكاملة للصناعة  
(شركة مساهمة مغلقة)

إيضاحات حول المعلومات المالية التصورية للسنوات المنتهية في ٣١ مارس ٢٠٢١  
(جميع المبالغ بالريالات السعودية ما لم يذكر غير ذلك)

١١ موجودات حق الاستخدام

المجموع	بنى	أرض	التكلفة
٤٠,٨٣٢,٩٠٩	٢,٤١٣,٥٨٠	٣٨,٤١٩,٣٢٩	في ١ أبريل ٢٠٢٠ و ٣١ مارس ٢٠٢١ (تصورية)
(٧,٠٠٢,١٧٢)	(٦٠٣,٣٩٥)	(٦,٣٩٨,٧٧٧)	الاستهلاك المتراكم
(٧,٠٠٢,١٧)	(٨٩٢,٦٧)	(٦,١٠٩,٤٩٣)	في ١ أبريل ٢٠٢٠ (تصورية)
(١٤,٠٠٤,٣٤٣)	(١,٤٩٦,٠٧٣)	(١٢,٥٠٨,٢٧٠)	الاستهلاك للسنة
			في ٣١ مارس ٢٠٢١ (تصورية)
٢٦,٨٢٨,٥٦٦	٩١٧,٥٠٧	٢٥,٩١١,٠٥٩	صافي القيمة الدفترية
			في ٣١ مارس ٢٠٢١ (تصورية)
			التكلفة
			تعديل المعيار الدولي للتقرير المالي رقم ١٦:
			- إثبات موجودات حق الاستخدام مبدئيًا عند تطبيق
			المعيار الدولي للتقرير المالي رقم ١٦ في ١ أبريل
			٢٠١٩
٤١,٣٦١,١٠٧	٢,٩٤١,٧٧٨	٣٨,٤١٩,٣٢٩	إنهاء عقود خلال السنة
(٥٢٨,١٩٨)	(٥٢٨,١٩٨)	-	في ٣١ مارس ٢٠٢٠ (تصورية)
٤٠,٨٣٢,٩٠٩	٢,٤١٣,٥٨٠	٣٨,٤١٩,٣٢٩	
-	-	-	الاستهلاك المتراكم
(٧,١٠١,٢٠٩)	(٧٠٢,٤٣٢)	(٦,٣٩٨,٧٧٧)	في ١ أبريل ٢٠١٩ (تصورية)
٩٩,٠٣٧	٩٩,٠٣٧	-	استهلاك
(٧,٠٠٢,١٧٢)	(٦٠٣,٣٩٥)	(٦,٣٩٨,٧٧٧)	إنهاء عقود خلال السنة
			في ٣١ مارس ٢٠٢٠ (تصورية)
٣٣,٨٣٠,٧٣٧	١,٨١٠,١٨٥	٣٢,٠٢٠,٥٥٢	صافي القيمة الدفترية
			في ٣١ مارس ٢٠٢٠ (تصورية)

لدى الشركة عقود إيجار فيما يتعلق بالعديد من قطع الأراضي والمباني. عادةً ما تكون عقود الإيجار لفترات محددة من ٣ إلى ١٦ سنة ويتم أخذ خيار التمديد في الاعتبار عندما يكون من المؤكد بشكل معقول أن إدارة الشركة ستمارسه.

يتم التفاوض على شروط الإيجار كلاً على حدة وتحتوي على مجموعة واسعة من الشروط والأحكام المختلفة. لا تفرض اتفاقيات الإيجار أي تعهدات، ولا يجوز استخدام الموجودات المؤجرة كضمان لأغراض الاقتراض.

خلال السنتين المنتهيتين في ٣١ مارس ٢٠٢١ و ٢٠٢٠، لم يكن لدى الشركة أي عقود إيجار قصيرة الأجل أو منخفضة القيمة.

للسنة المنتهية في ٣١ مارس ٢٠٢١، بلغ مجموع التدفقات النقدية الصادرة لعقود الإيجار ٧,٩ مليون ريال سعودي (٣١ مارس ٢٠٢٠: ٧,٨ مليون ريال سعودي).

شركة أنابيب الشرق المتكاملة للصناعة  
(شركة مساهمة مقفلة)

إيضاحات حول المعلومات المالية التصورية للسنوات المنتهية في ٣١ مارس ٢٠٢١  
(جميع المبالغ بالريالات السعودية ما لم يذكر غير ذلك)

١٢ موجودات غير ملموسة

٢٠١٩ مارس ٣١ (تصورية)	٢٠٢٠ مارس ٣١ (تصورية)	٢٠٢١ مارس ٣١ (تصورية)	
٢,٠٧٥,٨٦٨	٢,١١٥,٣٩٧	٢,١٢٥,٣٩٧	التكلفة
٣٩,٥٢٩	١٠,٠٠٠	٦,٠٠٥	في ١ أبريل
٢,١١٥,٣٩٧	٢,١٢٥,٣٩٧	٢,١٣١,٤٠٢	إضافات
			كما في ٣١ مارس
(١,٥٧١,١٤٨)	(١,٧٨٣,٥٩٧)	(١,٩٩٩,٢٤٨)	الإطفاء المتراكم
(٢١٢,٤٤٩)	(٢١٥,٦٥١)	(١١٤,٥٩١)	في ١ أبريل
(١,٧٨٣,٥٩٧)	(١,٩٩٩,٢٤٨)	(٢,١١٣,٨٣٩)	إطفاء
			كما في ٣١ مارس
٣٣١,٨٠٠	١٢٦,١٤٩	١٧,٥٦٣	صافي القيمة الدفترية
			٣١ مارس

تمثل الموجودات غير الملموسة البرمجيات ويتم إطفائها باستخدام طريقة القسط الثابت على مدار العمر الإنتاجي المقدر البالغ ثلاث سنوات.

١٣ مخزون

٢٠١٩ مارس ٣١ (تصورية)	٢٠٢٠ مارس ٣١ (تصورية)	٢٠٢١ مارس ٣١ (تصورية)	
٧٦,٥٤٦,٠٣٨	٨١,١٢٧,٤٨١	٣٢,١٦٠,٠٢٦	مواد أولية
٧,٨٤١,٤٥١	١٣,٤٨٩,٢٤٢	١٥,٣١٥,٢٧٥	مواد استهلاكية
٤,٥١٢,٢٨١	٣,٧٣٠,٣٢٧	١,٠٥٨,٥٧٥	أعمال قيد التنفيذ
١٠٥,٣٦٦,٢٩٩	٥٤,٣٩٠,٦١٧	٥٥,٧٣٢,٢٦٨	منتجات جاهزة الصنع
١٥,٩٤٩,٦٤٦	١٩,٧٧٥,٣٠٩	١٧,٨٤٨,٤٠٩	قطع غيار ولوازم، غير محتفظ بها للبيع
-	٢٧,١٨٢,٩٥٩	-	بضائع بالطريق
٢١٠,٢١٥,٧١٥	١٩٩,٦٩٥,٩٣٥	١٢٢,١١٤,٥٥٣	
(٣,١٨٦,٣٦١)	(٦,٨٧٨,٤٤٥)	(٧,٦١٩,٢٣٤)	ناقصاً: مخصص مخزون متقادم
٢٠٧,٠٢٩,٣٥٤	١٩٢,٨١٧,٤٩٠	١١٤,٤٩٥,٣١٩	

فيما يلي الحركة في مخصص المخزون المتقادم:

٢٠١٩ مارس ٣١ (تصورية)	٢٠٢٠ مارس ٣١ (تصورية)	٢٠٢١ مارس ٣١ (تصورية)	
٣,٤٤٤,١٩٩	٣,١٨٦,٣٦١	٦,٨٧٨,٤٤٥	في ١ أبريل
(٢٥٧,٨٣٨)	٣,٦٩٢,٠٨٤	٧٤٠,٧٨٩	إضافات (عكوسات)
٣,١٨٦,٣٦١	٦,٨٧٨,٤٤٥	٧,٦١٩,٢٣٤	كما في ٣١ مارس

شركة أنابيب الشرق المتكاملة للصناعة  
(شركة مساهمة مغلقة)

إيضاحات حول المعلومات المالية التصورية للسنوات المنتهية في ٣١ مارس ٢٠٢١  
(جميع المبالغ بالريالات السعودية ما لم يذكر غير ذلك)

١٤ ذمم مدينة تجارية وذمم مدينة أخرى

٣١ مارس ٢٠١٩ (تصورية)	٣١ مارس ٢٠٢٠ (تصورية)	٣١ مارس ٢٠٢١ (تصورية)	إيضاح
٢٦٤,٩٠١,٨٤٠ (٢٤٣,٢٥١)	٥٥٣,٢٤٥,٩١	٣٢٣,٩٢٦,٦٣١ (٦,٦٦٩,٢٠٣)	ذمم مدينة تجارية ناقصاً: مخصص الخسارة الائتمانية المتوقعة
٢٦٤,٦٥٨,٥٨٠	٥٤٩,٠٧٤,٩٨	٣١٧,٢٥٧,٤٣١	
٢,٨٨٦,٣٤١	٨,٤٣٦,٩٠٠	١٨,٩٣٥,٤٢٠	دفعات مقدمة إلى موردين
٥٣,٤٧٤	٥٦,٨٤	٦,١٩٥,٤٠١	٢٤ أطراف ذات علاقة
١,٥٠٩,٦١	١٥,٢٧٩,٩٤٠	٤,٣٨٢,٠٥٠	موجودات عقود
		٤,١١٦,٣٧٠	٢٣ ضريبة دخل مدفوعة مقدماً
٥٨,٦٩١,٧٩٩	٢,٩٣٢,٤١٠	٢,٧٤٦,١١٠	مصاريف مدفوعة مقدماً
٥,٣٨١,٥٠٣	٦٦٨,٩٣٠	٤,١٧٧,٨٣٠	أخرى
٣٣٣,١٨١,٣٢٠	٥٧٦,٤٥٠,٠٣٠	٣٥٧,٨١٠,٦٥٠	

(أ) فيما يلي الحركة في مخصص الخسارة الائتمانية المتوقعة:

٣١ مارس ٢٠١٩ (تصورية)	٣١ مارس ٢٠٢٠ (تصورية)	٣١ مارس ٢٠٢١ (تصورية)	
٢٤٣,٢٥١	٢٤٣,٢٥	٤,١٧٠,٩٣	في ١ أبريل
٢٤٣,٢٥	٣,٩٢٧,٦٧	٢,٤٩٨,٢٧٠	مخصص الخسارة الائتمانية المتوقعة
	٤,١٧٠,٩٣	٦,٦٦٩,٢٠١	كما في ٣١ مارس
٢٤٣,٢٥	٣,١٧٠,٩٣	٥,٦٦٩,٢٠١	مخصص الخسارة الائتمانية المتوقعة العام
	١,٠٠٠,٠٠٠	١,٠٠٠,٠٠٠	مخصص الخسارة الائتمانية المتوقعة المحدد
٢٤٣,٢٥١	٤,١٧٠,٩٣	٦,٦٦٩,٢٠١	

(ب) تطبق الشركة المنهج المبسط لقياس الخسائر الائتمانية المتوقعة، الذي يستخدم مخصص الخسارة المتوقعة على مدى عمر الذمم المدينة التجارية والموجودات المالية الأخرى. من أجل قياس مخصص الخسارة الائتمانية المتوقعة، تم حساب الذمم المدينة التجارية بناءً على خصائص مخاطر الائتمان المشتركة وأيام التخلف عن السداد.

(ج) فيما يلي تحليل أعمار الذمم المدينة التجارية ومعدلات الخسارة المتوقعة:

المجموع	أيام التأخر عن السداد			متداولة حتى ٩٠ يوماً	٣١ مارس ٢٠٢١
	أكثر من ٣٦٥ يوماً	من ١٨١ - ٣٦٥ يوماً	متأخرة السداد من ٩١ - ١٨٠ يوماً		
	٪١٠٠	٪٧,٦٦	٪١,٣٥ - ٪٠,٠٢	٪٠,١٨ - ٪٠	معدل الخسارة المتوقعة
٣٢٣,٩٢٦,٦٣٩	١٢٩,٣٩٤	٥,٧٩٥,٨١٠	١٨٨,١٩٨,٣٣١	١٢٩,٨٠٣,١٠٤	إجمالي القيمة الدفترية للذمم المدينة التجارية
٥,٦٦٩,٢٠٣	١٢٩,٣٩٤	٢٩٨,٢٤٤	٥,٠٤٨,٤٠١	١٩٣,١٦٦	مخصص الخسارة الائتمانية المتوقعة



شركة أنابيب الشرق المتكاملة للصناعة  
(شركة مساهمة مغلقة)

إيضاحات حول المعلومات المالية التصورية للسنوات المنتهية في ٣١ مارس ٢٠٢١  
(جميع المبالغ بالريالات السعودية ما لم يذكر غير ذلك)

١٤ ذمم مدينة تجارية وذمم مدينة أخرى (تتمة)

(ج) فيما يلي تحليل أعمار الذمم المدينة التجارية ومعدلات الخسارة المتوقعة: (تتمة)

المجموع	أيام التأخر عن السداد				معدل الخسارة المتوقعة إجمالي القيمة الدفترية للذمم المدينة التجارية مخصص الخسارة الائتمانية المتوقعة
	متداولة حتى ٩٠ يوماً	متأخرة السداد من ٩١ - ١٨٠ يوماً	متأخرة السداد من ١٨١ - ٣٦٥ يوماً	أكثر من ٣٦٥ يوماً	
٣١ مارس ٢٠٢٠	٠,١٦ - ٠,٠٢	٠,٢٥ - ٠,١٢	٠,٦٣ - ٠,١٢	٠,١٥ - ٠,١٠	٧١١,٨١
٣٥٠,٤١١,٨٧٥	١١٢,٠٣٩,١٢٠	٩٠,١٩٢,٧٢١	٦٠٢,٢٠٣	٥٥٣,٢٤٥,٩١	٣٥٠,٤١١,٨٧٥
٧١١,٨١	٧٠٢,٩٠٣	١,١٨٧,٤٥٦	٥٦٨,٧٦١	٣,١٧٠,٩٣	٧١١,٨١

المجموع	أيام التأخر عن السداد				معدل الخسارة المتوقعة إجمالي القيمة الدفترية - ذمم مدينة تجارية مخصص الخسارة الائتمانية المتوقعة
	متداولة حتى ٩٠ يوماً	متأخرة السداد من ٩١ - ١٨٠ يوماً	متأخرة السداد من ١٨١ - ٣٦٥ يوماً	أكثر من ٣٦٥ يوماً	
٣١ مارس ٢٠١٩	٠,٠١ - ٠,٦٤	٠,٦٤ - ٠,٠١	١,٨٨	١,٠٠	٢٦٣,٦٠٧,٧٩٥
٢٦٣,٦٠٧,٧٩٥	٧٢٢,٤٤٣	٣٢٨,٣٥١	٢٤٣,٢٥١	٢٦٤,٩٠١,٨٤٠	٢٦٣,٦٠٧,٧٩٥
-	-	-	٢٤٣,٢٥١	٢٤٣,٢٥١	-

تستند معدلات الخسارة المتوقعة على جدول المنفوعات للمبيعات على مدى فترة ٤٨ شهراً قبل ٣١ مارس ٢٠٢١، ٢٠٢٠ و ٢٠١٩ على التوالي، وعلى ما يقابلها من خسائر ائتمان سابقة وقعت في هذه الفترة. يتم تعديل معدلات الخسارة السابقة لتعكس المعلومات الحالية والمستقبلية على العوامل الاقتصادية الكلية التي تؤثر على قدرة العملاء على تسوية الذمم المدينة. حددت الشركة الناتج المحلي الإجمالي ومعدل التضخم للدولة التي تباع منتجاتها فيها لكي تكون العوامل الأكثر ملاءمة، وعليه تقوم بتعديل معدلات الخسارة السابقة بناءً على التغيرات المتوقعة في هذه العوامل.

(هـ) يتم إثبات موجودات العقد مبدئياً للإيرادات المكتسبة من تقديم الخدمة وهي مشروطة بإكمال العمل بنجاح. وعند الانتهاء من الخدمات، يتم إعادة تصنيف المبالغ المثبتة كموجودات عقد إلى ذمم مدينة تجارية.

كما في ٣١ مارس ٢٠٢١، المبلغ الإجمالي لسعر المعاملة غير المستوفى جزئياً أو كلياً هو ٠,٢ مليون ريال سعودي (٣١ مارس ٢٠٢٠ و ٣١ مارس ٢٠١٩: ٠,١ مليون ريال سعودي و ٠,٤ مليون ريال سعودي).

تطبق الشركة المنهج المبسط للمعيار الدولي للتقرير المالي رقم ٩ لقياس الخسارة الائتمانية المتوقعة، الذي يستخدم مخصص الخسارة الائتمانية المتوقعة على مدى العمر لموجودات العقد. كما في ٣١ مارس ٢٠٢١، ٢٠٢٠ و ٢٠١٩، كان مخصص الخسارة الائتمانية المتوقعة على موجودات العقد غير جوهري.

(و) لا تحتوي الفئات الأخرى ضمن الذمم المدينة التجارية والذمم المدينة الأخرى على موجودات منخفضة القيمة. ويمثل الحد الأقصى للتعرض لمخاطر الائتمان بتاريخ التقرير القيمة الدفترية لكل فئة من فئات الذمم المدينة المذكورة أعلاه.

(ز) لا تحتفظ الشركة بأي رهن كضمان.

١٥ نقد وما يماثله

٣١ مارس ٢٠٢١ (تصورية)	٣١ مارس ٢٠٢٠ (تصورية)	٣١ مارس ٢٠١٩ (تصورية)	نقد لدى البنوك نقد في الصندوق
٤٢,٣٠٤,٢٠٠	٧٠,٧٢٤,٦٥٣	١٦,٤٢٨,٥٧٧	٤٢,٣٠٤,٢٠٠
١٢,٢٤٣	٦٠,١٠٧	٥٧,٩٦٧	١٢,٢٤٣
٤٢,٣١٦,٤٤٣	٧٠,٧٨٤,٧٦٠	١٦,٤٨٦,٥٤٤	٤٢,٣١٦,٤٤٣

شركة أنابيب الشرق المتكاملة للصناعة  
(شركة مساهمة مغلقة)

إيضاحات حول المعلومات المالية التصورية للسنوات المنتهية في ٣١ مارس ٢٠٢١  
(جميع المبالغ بالريالات السعودية ما لم يذكر غير ذلك)

١٦ رأس المال

يتكون رأس مال الشركة كما في ٣١ مارس ٢٠٢١ من ٢١,٠٠٠,٠٠٠ سهماً بمبلغ ١٠ ريال سعودي للسهم الواحد (٣١ مارس ٢٠٢٠ و ٢٠١٩):  
٧٦,٠٤٦,٨٧٥ سهماً بمبلغ ١ ريال سعودي للسهم الواحد) مملوكة كما يلي:

نسبة الملكية			بلد التأسيس	
٣١ مارس ٢٠١٩ (تصورية)	٣١ مارس ٢٠٢٠ (تصورية)	٣١ مارس ٢٠٢١ (تصورية)		
٥٠,٠١	٥٠,٠١	٥٠,٠١	موريشوس	شركة ويلسون موريشوس القابضة المحدودة
-	٢٨,٥٠	٢٨,٥٠	المملكة العربية السعودية	شركة عزيز للمقاولات والاستثمار الصناعي
-	١٦,٥٠	١٦,٥٠	المملكة العربية السعودية	شركة فيجن العالمية للاستثمار
٤,٩٩	٤,٩٩	٤,٩٩	المملكة العربية السعودية	محورين للخدمات الصناعية
٤٥,٠٠	-	-	المملكة العربية السعودية	مصنع عزيز للأنابيب الأوروبية
١٠٠,٠٠	١٠٠,٠٠	١٠٠,٠٠		

خلال السنة المنتهية في ٣١ مارس ٢٠٢١، أوصى مجلس إدارة الشركة بزيادة رأس مال الشركة بمبلغ ٥ ريال سعودي كجزء من تحويل الشركة من شركة ذات مسؤولية محدودة إلى شركة مساهمة مغلقة. بناءً على توصية مجلس الإدارة، قرر مساهمو الشركة في اجتماع الجمعية العمومية غير العادية المنعقد في ٢١ ديسمبر ٢٠٢٠ زيادة رأس المال بمبلغ ٥ ريال سعودي. تم الانتهاء من الإجراءات النظامية المتعلقة بهذه الزيادة في رأس المال خلال السنة المنتهية في ٣١ مارس ٢٠٢١.

بالإضافة إلى ذلك، وكجزء من تحويل الشركة إلى شركة مساهمة مغلقة، تمت زيادة إجمالي عدد الأسهم من ٧٦,٠٤٦,٨٧٥ سهماً إلى ٧٦,٠٤٨,٨٨٠ سهماً مدرجاً بسعر ١ ريال سعودي للسهم، وتم تحويلها إلى ٧,٦٠٤,٦٨٨ سهماً مدرجاً بسعر ١٠ ريال سعودي للسهم.

في ٢٨ ديسمبر ٢٠٢٠، قرر المساهمون في اجتماع الجمعية العمومية غير العادية الخاص بهم تحويل قروض من المساهمين بمبلغ ١٣٤,٠ مليون ريال سعودي إلى رأس مال. تم الانتهاء من الإجراءات النظامية المتعلقة بتعديل السجل التجاري خلال السنة المنتهية في ٣١ مارس ٢٠٢١. انظر أيضاً الإيضاحين رقم ٢٤ و ٢٨.

١٧ احتياطي نظامي

بموجب متطلبات نظام الشركات في المملكة العربية السعودية، يجب على الشركة أن تحول ١٠٪ من صافي الربح للسنة إلى احتياطي نظامي حتى يعادل ٣٠٪ من رأس مالها. إن هذا الاحتياطي غير متاح للتوزيع على مساهمي الشركة. انظر أيضاً الإيضاح ٢.

١٨ اقتراضات طويلة الأجل

إيضاح	٣١ مارس ٢٠٢١ (تصورية)	٣١ مارس ٢٠٢٠ (تصورية)	٣١ مارس ٢٠١٩ (تصورية)
١٨,١ -	٣٢,٦٩٨,٠٠٠	٣٦,٤٧٥,٠٠٠	صندوق التنمية الصناعية السعودي
١٨,٢ -	٣٧,٥٠٠,٠٠٠	٧٥,٠٠٠,٠٠٠	قرض من بنك تجاري
-	٧٠,١٩٨,٠٠٠	١١١,٤٧٥,٠٠٠	ناقصاً: تكاليف المعاملات غير المطفأة
-	-	(٩٥٤,٣٩٢)	زائداً: تكاليف مالية مستحقة
-	٥٤١,١٢٥	١,٨٤٥,٧٩٧	
-	٧٠,٧٣٩,١٢٥	١١٢,٣٦٦,٤٠٥	
يتم عرض الاقتراضات طويلة الأجل كما يلي:			
الجزء المتداول المدرج ضمن المتطلبات المتداولة	٧٠,٧٣٩,١٢٥	٧٤,٨٦٦,٤٠٥	
الجزء غير المتداول من اقتراضات طويلة الأجل	-	٣٧,٥٠٠,٠٠٠	
-	-	١١٢,٣٦٦,٤٠٥	

شركة أنابيب الشرق المتكاملة للصناعة  
(شركة مساهمة مغلقة)

إيضاحات حول المعلومات المالية التصورية للسنوات المنتهية في ٣١ مارس ٢٠٢١  
(جميع المبالغ بالريالات السعودية ما لم يذكر غير ذلك)

١٨ اقتراضات طويلة الأجل (تنمة)

١-١٨ قرض صندوق التنمية الصناعية السعودي

يمثل ذلك القرض الذي حصلت عليه الشركة من صندوق التنمية الصناعية السعودي بمبلغ ١٢٥,٢ مليون ريال سعودي لتمويل إنشاء مرافق مصنع الشركة. إن القرض مقوم بالريال السعودي. يتم تحميل الأتعاب الإدارية السنوية والمدفوعة مقدماً من قبل صندوق التنمية الصناعية السعودي بموجب اتفاقية القرض. خلال السنة المنتهية في ٣١ مارس ٢٠٢١، قامت الشركة بسداد القرض بالكامل من صندوق التنمية الصناعية السعودي.

٢-١٨ قرض من بنك تجاري

خلال ٢٠١٦، حصلت الشركة على تسهيل قرض من بنك تجاري محلي. القرض مقوم بالريال السعودي ويحمل نفقات مالية بأسعار السوق السائدة والتي تستند إلى معدل سعر الفائدة السائد بين البنوك في السعودية (ساببور). خلال السنة المنتهية في ٣١ مارس ٢٠٢١، قامت الشركة بسداد القرض بالكامل من بنك تجاري.

١٩ مطلوبات إيجارية

أبرمت الشركة بعض الاتفاقات التي منحت الشركة الحق في موجودات حق الاستخدام والالتزامات المتعلقة بقطع الأراضي والمباني.

٣١ مارس ٢٠٢١ (تصورية)	٣١ مارس ٢٠٢٠ (تصورية)	٣١ مارس ٢٠١٩ (تصورية)	
٤٧,٥٣٢,٩٣٦	٤٧,٥٣٢,٩٣٦	-	الحد الأدنى لمدفوعات الإيجار المستقبلية
(١٦,٠٢٩,٥٣٥)	(٨,٠٩٥,٩٢٨)	-	ناقصاً: سداد الحد الأدنى لمدفوعات الإيجار
٣١,٥٠٣,٤٠١	٣٩,٤٣٧,٠٠٨	-	ناقصاً: التكاليف المالية المستقبلية غير المستحقة بعد
(٣,٨٦٤,٦٩٦)	(٥,١١٣,٨٦٦)	-	صافي القيمة الحالية للحد الأدنى لمدفوعات الإيجار
٢٧,٦٣٨,٧	٣٤,٣٢٣,١٤٢	-	ناقصاً: الجزء المتداول المعروض ضمن المطلوبات المتداولة
(٥,٩٣٢,٣٢٨)	(٦,٨٠٣,١٩١)	-	الجزء غير المتداول من المطلوبات الإيجارية
٢١,٧٠٦,٣	٢٧,٥١٩,٩٥١	-	

فيما يلي الحركة في المطلوبات الإيجارية:

٣١ مارس ٢٠٢١ (تصورية)	٣١ مارس ٢٠٢٠ (تصورية)	٣١ مارس ٢٠١٩ (تصورية)	
٣٤,٣٢٣,١٤٢	-	-	في ١ أبريل
-	٤١,٣٦١,١٠٧	-	إثبات مبدئي لمطلوبات عقود الإيجار عند تطبيق المعيار الدولي للتقرير المالي رقم ١٦
١,٢٤٩,١٧٠	١,٦٠٣,٧٤٣	-	تراكم تكاليف مالية خلال السنة
-	(٥٤٥,٧٨٠)	-	عقد الإيجار الذي تم إنهائه خلال السنة
(٧,٩٣٣,٦٠٧)	(٨,٠٩٥,٩٢٨)	-	مدفوعات مقدمة خلال السنة
٢٧,٦٣٨,٧٠٥	٣٤,٣٢٣,١٤٢	-	كما في ٣١ مارس

شركة أنابيب الشرق المتكاملة للصناعة  
(شركة مساهمة مغلقة)

إيضاحات حول المعلومات المالية التصورية للسنوات المنتهية في ٣١ مارس ٢٠٢١  
(جميع المبالغ بالريالات السعودية ما لم يذكر غير ذلك)

٢٠ التزامات منافع الموظفين

١-٢٠ وصف عام للخطة

تطبق الشركة خطة منافع محددة تتوافق مع متطلبات نظام العمل في المملكة العربية السعودية. يتم احتساب المبالغ المسددة عند نهاية خدمة الموظفين وفقاً للخطة على أساس رواتبهم وبدلاتهم الأخيرة وعدد سنوات خدماتهم المتراكمة في تاريخ نهاية خدمتهم، كما هو مبين في الشروط المنصوص عليها في نظام العمل في المملكة العربية السعودية. إن خطط منافع نهاية الخدمة للموظفين هي خطط غير ممولة ويتم استيفاء التزامات سداد المنافع عند استحقاقها عند إنهاء العمل. تم آخر تقييم لالتزامات منافع الموظفين وفق طريقة وحدة الائتمان المتوقعة من قبل خبير اكتواري مستقل كما في ٣١ مارس ٢٠٢١.

٣١ مارس ٢٠١٩ (تصورية)	٣١ مارس ٢٠٢٠ (تصورية)	٣١ مارس ٢٠٢١ (تصورية)	
٨,١٧٣,٩٦٠	١١,٤٣٢,٦٧٠	١٤,٨٣٧,٣٩٠	في ١ أبريل
١,٤٧٠,١٧٠	١,٩٨١,٧٨٠	١,٥٩١,٧٧٣	تكلفة الخدمة الحالية
٤٠٢,٦٩٠	٤٧٢,٣٢٠	٥٢٨,٥٠٤	مصروف فائدة
(٢٤٠,١٥٠)	(٦٣٨,٥٤٠)	(١,٣٤٤,٢٧١)	مدفوعات
١,٦٢٦,٠٠٠	١,٥٨٩,١٦٠	١,٠١٦,٦٣٢	إعادة القياس
١١,٤٣٢,٦٧٠	١٤,٨٣٧,٣٩٠	١٦,٦٣٠,٠٢٢	كما في ٣١ مارس

٢-٢٠ المبالغ المثبتة في قائمة الربح أو الخسارة والدخل الشامل الآخر

فيما يلي المبالغ المثبتة في قائمة الربح أو الخسارة والدخل الشامل الآخر المتعلقة بالتزامات منافع الموظفين:

٢٠١٩ (تصورية)	٢٠٢٠ (تصورية)	٢٠٢١ (تصورية)	
١,٤٧٠,١٧٠	١,٩٨١,٧٨٠	١,٥٩١,٧٧٣	تكلفة الخدمة الحالية
٤٠٢,٦٩٠	٤٧٢,٣٢٠	٥٢٨,٥٠٤	تكلفة الفائدة
١,٨٧٢,٨٦٠	٢,٤٥٤,١٠٠	٢,١٢٠,٢٧٧	مجموع المبلغ المثبت في الربح أو الخسارة
			إعادة القياس
١,٠٨٧,٧٧٠	١,٣٩٥,٣٥٠	٣٢٧,٣٦٧	خسارة من التغيير في الافتراضات المالية
٥٣٨,٢٣٠	١٩٣,٨١٠	٦٨٩,٢٦٥	أرباح الخبرة
١,٦٢٦,٠٠٠	١,٥٨٩,١٦٠	١,٠١٦,٦٣٢	مجموع المبلغ المثبت في الدخل الشامل الآخر

٣-٢٠ الافتراضات الاكتوارية الرئيسية

٣١ مارس ٢٠١٩ (تصورية)	٣١ مارس ٢٠٢٠ (تصورية)	٣١ مارس ٢٠٢١ (تصورية)	
٤,٣%	٣,٥%	٣,٦%	معدل الخصم
٣,٠%	٣,٠%	٣,٠%	معدل الزيادة في الرواتب

٤-٢٠ تحليل الحساسية للافتراضات الاكتوارية

معدل الخصم

٣١ مارس ٢٠١٩ (تصورية)	٣١ مارس ٢٠٢٠ (تصورية)	٣١ مارس ٢٠٢١ (تصورية)	
(١,٤١٨,٦١٠)	(١,٨٢٠,١٦٠)	(١,٩٤٦,٩٢٩)	زيادة بنسبة ١٪ في معدل الخصم
١,٧٠٧,٠٥٠	٢,١٧٧,٩٨٠	٢,٣٢٥,٦٥٧	نقص بنسبة ١٪ في معدل الخصم

شركة أنابيب الشرق المتكاملة للصناعة  
(شركة مساهمة مقفلة)  
إيضاحات حول المعلومات المالية التصورية للسنوات المنتهية في ٣١ مارس ٢٠٢١  
(جميع المبالغ بالريالات السعودية ما لم يذكر غير ذلك)

٢٠ التزامات منافع الموظفين (تنمة)

٤-٢٠ تحليل الحساسية للافتراضات الاكتوارية (تنمة)

معدل الزيادة في الرواتب

٣١ مارس ٢٠١٩ (تصورية)	٣١ مارس ٢٠٢٠ (تصورية)	٣١ مارس ٢٠٢١ (تصورية)	
١,٧١١,٨٤٠	٢,١٨٤,٧٥٠	٢,٣١٥,٨٧٨	زيادة بنسبة ١٪ في معدل زيادة الرواتب
(١,٤٤٧,٣٠٠)	(١,٨٤٤,٧٣٠)	(١,٩٧٤,٨٥٨)	نقص بنسبة ١٪ في معدل زيادة الرواتب

يستند تحليل الحساسية إلى التغيير في أي افتراض مع بقاء جميع الافتراضات الأخرى ثابتة. وفي الواقع، ليس من المرجح حدوث ذلك، وقد تكون التغييرات في بعض الافتراضات مترابطة. وعند حساب حساسية التزام منافع الموظفين إلى الافتراضات الاكتوارية الجوهرية، فإن نفس الطريقة (القيمة الحالية للالتزام المنافع المحددة التي تحسب بطريقة وحدة الائتمان المتوقعة في نهاية فترة التقرير) قد تم تطبيقها عند حساب إنهاء عقد الموظف.

٥-٢٠ تحليل الاستحقاق المتوقع

يبلغ المتوسط المرجح لمدة التزام المنافع المحددة للشركة ١٣ سنة. ويوضح الجدول أدناه تحليل الاستحقاق المتوقع لمنافع نهاية الخدمة غير المخصصة:

المجموع	أكثر من ٥ سنوات	بين سنتين إلى ٥ سنوات	بين سنة إلى سنتين	أقل من سنة واحدة	في ٣١ مارس ٢٠٢١ (تصورية)
٩١,٤٦٠,٩٣٠	٨٧,٩٨٦,٠١٢	٢,٤١٠,٦٩٨	٤٥٨,٤٤٢	٦٠٥,٧٧٨	

٢١ اقتراضات قصيرة الأجل

٣١ مارس ٢٠١٩ (تصورية)	٣١ مارس ٢٠٢٠ (تصورية)	٣١ مارس ٢٠٢١ (تصورية)	
١٧٣,٦٩٠,٠٠٧	٤٣٥,٠٤١,٨١٦	١٢٩,٢٠٠,٨٧٢	اقتراضات قصيرة الأجل
-	١,٣٨٥,٨٩٩	١,٢٠٧,٩٠٧	تكاليف مالية مستحقة
١٣,٤٣٣,٩١٨	-	-	سحب بنكي على المكشوف
١٨٧,١٢٣,٩٢٥	٤٣٦,٤٢٧,٧١٥	١٣٠,٤٠٨,٧٧٩	

تمثل تلك الاقتراضات البنكية قصيرة الأجل وتسهيلات السحوبات البنكية على المكشوف التي تم الحصول عليها من بنوك تجارية متعددة وتحمل نفقات مالية بمعدلات السوق السائدة التي تعتمد على معدلات سعر الفائدة بين البنوك السعودية (سايبور). إن هذه التسهيلات مضمونة مقابل ضمانات شركات مقدمة من قبل المساهمين في الشركة. إن القيم الدفترية للاقتراضات قصيرة الأجل مقومة بالريال السعودي.

شركة أنابيب الشرق المتكاملة للصناعة  
(شركة مساهمة مقفلة)

إيضاحات حول المعلومات المالية التصورية للسنوات المنتهية في ٣١ مارس ٢٠٢١  
(جميع المبالغ بالريالات السعودية ما لم يذكر غير ذلك)

٢٢ ذمم تجارية دائنة وذمم دائنة أخرى وتكاليف مالية مستحقة متعلقة بقروض المساهمين

٣١ مارس ٢٠١٩ (تصورية)	٣١ مارس ٢٠٢٠ (تصورية)	٣١ مارس ٢٠٢١ إيضاح ٢٠٢١ (تصورية)	
٩٦,٦٩٩,٤٠١	٣٨,٨٠٩,٥٩٦	١٧,٣٢٤,٥١٣	دفعات مقدمة من عملاء
(٣٨,٣٧١,٥٠١)	-	-	ناقصاً: دفعات غير متداولة مقدمة من عملاء
٥٨,٣٢٧,٩٠٠	٣٨,٨٠٩,٥٩٦	١٧,٣٢٤,٥١٣	
٢٧٠,٨٣٤,٤٢٥	١٢٦,١٢٥,٩٢٣	٧٦,٥٢٩,٣٩٧	ذمم دائنة تجارية
٤,٣٦٦,٧٩٠	٨,٧٢٧,٠١٦	٧,٠٢٦,٤٧٢	رواتب ومنافع
٧,١٢١,٩٠٦	١٦,١٥١,٥٦٣	٨,٢٨٤,٢٣٦	مصاريق مستحقة
٧,٥١٩,١٢٩	٣١,٨١٨	٤٠١,٥٠١	٢٤ أطراف ذات علاقة
-	٢٥,٠٣٣,١٠١	-	ضريبة القيمة المضافة مستحقة الدفع
٣٦,٥٠٦,٩٢٣	٦٤١,٨٣٦	-	تكاليف مالية مستحقة متعلقة بقروض مساهمين
١,٣٧٠,٦٦٩	-	٣,١٣٧	أخرى
٣٨٦,٠٤٧,٧٤٢	٢١٥,٥٢٠,٨٥٣	١٠٩,٥٦٩,٢٥٦	

٢٣ أمور تتعلق بالزكاة وضريبة الدخل

٢-٢٣ مكونات الوعاء الزكوي التقريبي العائدة إلى المساهمين السعوديين

تتألف المكونات الهامة للوعاء الزكوي للشركة وفق نظام الزكاة وضريبة الدخل بشكل أساسي من حقوق المساهمين السعوديين والمخصصات في بداية السنة والدخل المعدل والاقتراضات والمطلوبات الإيجابية ناقصاً الخصومات لصافي القيمة الدفترية المعدلة للممتلكات والمصنع والمعدات وموجودات حق الاستخدام وقطع الغيار.

تستحق الزكاة بنسبة ٢,٥٧٨٪ من الوعاء الزكوي، باستثناء الربح المعدل للسنة، العائدة إلى المساهم السعودي. تستحق الزكاة على الربح المعدل للسنة بنسبة ٢,٥٪.

٢-٢٣ مصروف ضريبة الدخل

للسنة المنتهية في ٣١ مارس			
٢٠١٩ (تصورية)	٢٠٢٠ (تصورية)	٢٠٢١ (تصورية)	
-	٢٢,٧٥٢,٦٣٥	١٤,٩٧٣,٩٢١	ضريبة حالية
(٢,٩٣٥,٦٢٥)	٣,٦٧٤,٤٠١	٧,٢٦٤,٥٣٦	محتمل (دائن) ضريبة موجلة
(٢,٩٣٥,٦٢٥)	٢٦,٤٢٧,٠٣٦	٢٢,٢٣٨,٤٥٧	

٣-٢٣ زكاة وضريبة دخل مستحقة (قابلة للاسترداد)

المجموع	ضريبة الدخل	الزكاة	
٢٤,١٨١,١٤٨	١٩,٣٧٤,١٩٧	٤,٨٠٦,٩٥١	في ١ أبريل ٢٠٢٠ (تصورية)
٢٠,٦٢٧,١٨٣	١٤,٩٧٣,٩٢١	٥,٦٥٣,٢٦٢	مخصص للسنة
(٢٧,٠٧٨,٢٤٧)	(٢٢,٤٣٥,٤٨١)	(٤,٦٤٢,٧٦٦)	مدفوعات
(١٦,٠٢٩,٠١٣)	(١٦,٠٢٩,٠١٣)	-	ضريبة مدفوعة مقدماً خلال السنة
١,٧٠١,٠٧١	(٤,١١٦,٣٧٦)	٥,٨١٧,٤٤٧	في ٣١ مارس ٢٠٢١ (تصورية)

شركة أنابيب الشرق المتكاملة للصناعة  
(شركة مساهمة مغلقة)

إيضاحات حول المعلومات المالية التصورية للسنوات المنتهية في ٣١ مارس ٢٠٢١  
(جميع المبالغ بالريالات السعودية ما لم يذكر غير ذلك)  
تم ادراج ضريبة الدخل المدفوعة مقدماً بمبلغ ٤,١ مليون ريال سعودي ضمن ذمم مدينة تجارية وذمم مدينة أخرى.

٢٣ أمور تتعلق بالزكاة وضريبة الدخل (تنمة)

٣-٢٣ زكاة وضريبة دخل مستحقة (قابلة للاسترداد) (تنمة)

المجموع	ضريبة الدخل	الزكاة	
(٣,١٦٨,٢٢٦)	(٣,٢١٨,٦٠٤)	٥٠,٣٧٨	في ١ أبريل ٢٠١٩ (تصورية)
٢٧,٥٠٩,٢٠٨	٢٢,٧٥٢,٦٣٥	٤,٧٥٦,٥٧٣	مخصص للسنة
(١٥٩,٨٣٤)	(١٥٩,٨٣٤)	-	ضريبة مدفوعة مقدماً خلال السنة
٢٤,١٨١,١٤٨	١٩,٣٧٤,١٩٧	٤,٨٠٦,٩٥١	في ٣١ مارس ٢٠٢٠ (تصورية)
المجموع	ضريبة الدخل	الزكاة	
(٣,٠٥١,٣٩٧)	(٤,٢٤٦,٢٩٨)	١,١٩٤,٩٠١	في ١ أبريل ٢٠١٨ (تصورية)
٥٠,٣٧٨	-	٥٠,٣٧٨	مخصص للسنة
(١٦٧,٢٠٧)	-	(١٦٧,٢٠٧)	تعديلات تتعلق بفترات سابقة
(١١٦,٨٢٩)	-	(١١٦,٨٢٩)	ضريبة مدفوعة مقدماً خلال السنة
-	١,٠٢٧,٦٩٤	(١,٠٢٧,٦٩٤)	في ٣١ مارس ٢٠١٩ (تصورية)
(٣,١٦٨,٢٢٦)	(٣,٢١٨,٦٠٤)	٥٠,٣٧٨	

٤-٢٣ تسوية عديدة لمصروف ضريبة الدخل إلى الضريبة المستحقة فرضاً

للسنة المنتهية في ٣١ مارس			
٢٠١٩ (تصورية)	٢٠٢٠ (تصورية)	٢٠٢١ (تصورية)	
(٩٠,٤٩٢,٣٦٥)	٢٨٠,٥١٤,٦٦٠	١٨٠,٧٨٢,٠٤١	الربح قبل الزكاة وضريبة الدخل
%٢٠	%٢٠	%٢٠	معدل ضريبة الدخل المطبق على الشركة
%٥٠,٠١	%٥٠,٠١	%٥٠,٠١	نسبة الملكية الفعلية الخاضعة لضريبة الدخل
(٩,٠٥١,٠٤٦)	٢٨,٠٥٧,٠٧٦	١٨,٠٨١,٨٢٠	ضريبة الدخل على نسبة الملكية الفعلية التسوية:
٣٧٠,٩٧٢	(٨,٨٥٦)	٤,٥٧٦,٥٠٥	إضافة: الأثر الضريبي للضريبة المؤجلة التي لم يتم تسجيلها في السنة السابقة
٩٨٥,٣٠٠	-	-	إضافة: الضريبة المؤجلة المتعلقة بالخسائر الضريبية المرحلة غير المثبتة
٤,٧٥٩,١٤٩	(١,٦٢١,١٨٤)	(٤١٩,٨٦٨)	إضافة: الأثر الضريبي للمبالغ غير خاضعة للضريبة عند احتساب الدخل الخاضع للضريبة
(٢,٩٣٥,٦٢٥)	٢٦,٤٢٧,٠٣٦	٢٢,٢٣٨,٤٥٧	

شركة أنابيب الشرق المتكاملة للصناعة  
(شركة مساهمة مغلقة)  
إيضاحات حول المعلومات المالية التصورية للسنوات المنتهية في ٣١ مارس ٢٠٢١  
(جميع المبالغ بالريالات السعودية ما لم يذكر غير ذلك)

٢٣ أمور تتعلق بالزكاة وضريبة الدخل (تتمة)

٥-٢٣ فروقات مؤقتة

٢٠١٩ مارس ٣١ (تصورية)	٢٠٢٠ مارس ٣١ (تصورية)	٢٠٢١ مارس ٣١ (تصورية)	
(٩٠,٤٩٢,٣٦٥)	٢٨٠,٥١٤,٦٦٠	١٧٥,٦٦٧,٧٧٦	الربح قبل الزكاة وضريبة الدخل
			فروقات مؤقتة:
٩,٨٧٦,٨٦	-	-	- استهلاك
٤,٠٤٢,٤٠	٢,٤٥٤,١٠٠	٢,٦٢٧,٤٨٧	- التزامات منافع الموظفين
	٣,٩٢٧,٦٧٩	٢,٤٩٨,٢٧٤	- مخصص الخسارة الائتمانية المتوقعة
	٣,٧٣١,٣٩١	٦٤٨,٧٨٥	- مخصص مخزون متقدم
(١٠٢,٣٧٣)	(٣٩,٣٠٨)	(٥٠٩,٨٣٤)	- أخرى
(٧٦,٦٧٥,٤٧٤)	٢٩٠,٥٨٨,٥٢٢	١٨٠,٩٣٢,٤٨٨	صافي الدخل المعدل للسنة لغرض الزكاة

٦-٢٣ وضع الشهادات والربوط النهائية

حصلت الشركة على الربوط الزكوية وضريبة الدخل النهائية من هيئة الزكاة والضريبة والجمارك للسنوات حتى ٢٠١٠. إن الربوط للسنوات من ٢٠١١ حتى ٢٠٢٠ قيد الفحص حالياً من قبل هيئة الزكاة والضريبة والجمارك. استلمت الشركة شهادات الزكاة وضريبة الدخل للسنوات حتى ٢٠٢٠.

بعد تاريخ التقرير، استلمت الشركة ربوط الزكاة والضريبة لسنة ٢٠١٦ مع التزام إضافي بمبلغ ٤,٦ مليون ريال سعودي. إن الشركة حالياً في طور تقديم الاعتراض على الربط إلى هيئة الزكاة والضريبة والجمارك. تعتقد إدارة الشركة أنه لن ينشأ أي التزام عند القرار النهائي لهذه الربوط. وعليه، لم يتم إجراء أي تعديل في المعلومات المالية التصورية لسنة ٢٠٢١.

٧-٢٣ مطلوبات (موجودات) الضريبة المؤجلة

يتضمن الرصيد الفروقات المؤجلة العائدة إلى:

٢٠١٩ مارس ٣١ (تصورية)	٢٠٢٠ مارس ٣١ (تصورية)	٢٠٢١ مارس ٣١ (تصورية)	
(٩٢,٣٤١,٤٠٨)	(٥٨,١٦٧,٩٦٩)	(٣٤,٤٠٠,٦٣٩)	خسائر مرحلة
(٤,٦٠٩,٧٩٧)	(٦,٠١٧,٧٧٥)	(٨,٣١٦,٦٧٩)	التزامات منافع الموظفين
(١,٠٣٤,٠٦١)	(٢,٩٠٠,١٢٩)	(٣,٨١٠,٣٧٩)	مخصص مخزون متقدم
٨٣,٣٠٧,١٣٥	٦٩,٥٩١,٥٩٩	٩٠,٢٧٥,٨٨٨	ممتلكات ومصنع ومعدات
-	١,١٨٨,١٥٥	(٣,٧٣١,٦٣٥)	أخرى
(١٤,٦٧٨,١٣١)	٣,٦٩٣,٨٨١	٤٠,٠١٦,٥٥٦	الفروقات المؤقتة (القابلة للخصم) الخاضعة للضريبة - بالصافي
(٢,٩٣٥,٦٢٥)	٧٣٨,٧٧٦	٨,٠٠٣,٣١٢	مطلوبات (موجودات) الضريبة المؤجلة



شركة أنابيب الشرق المتكاملة للصناعة  
(شركة مساهمة مقفلة)

إيضاحات حول المعلومات المالية التصورية للسنوات المنتهية في ٣١ مارس ٢٠٢١  
(جميع المبالغ بالريالات السعودية ما لم يذكر غير ذلك)

٢٣ أمور تتعلق بالزكاة وضريبة الدخل (تتمة)

٨-٢٣ حركة التزام الضريبة المؤجلة

الحركة في الضريبة المؤجلة العائدة إلى:

المجموع	أخرى	ممتلكات ومصنع ومعدات	خصص مخزون تقادم	تزامات منافع موظفين	خسائر مرحلة	
(٧٣٨,٧٧٦)	(٢٣٧,٦٣١)	(١٣,٩١٨,٣٢٠)	٥٨٠,٠٢٦	١,٢٠٣,٥٥٥	١١,٦٣٣,٥٩٤	في ١ أبريل ٢٠٢٠ (تصورية)
(٧,٢٦٤,٥٣٦)	٩٨٣,٩٥٨	(٤,١٣٦,٨٥٨)	١٨٢,٠٥٠	٤٥٩,٧٨٠	(٤,٧٥٣,٤٦٦)	(محمل) / دائن على: قائمة الربح أو الخسارة والدخل الشامل الأخر في ٣١ مارس ٢٠٢١ (تصورية)
(٨,٠٠٣,٣١٢)	٧٤٦,٣٢٧	(١٨,٠٥٥,١٧٨)	٧٦٢,٠٧٦	١,٦٦٣,٣٣٥	٦,٨٨٠,١٢٨	
المجموع	أخرى	ممتلكات ومصنع ومعدات	خصص مخزون متقادم ومعدات	تزامات منافع موظفين	خسائر مرحلة	
٢,٩٣٥,٦٢٥	-	(١٦,٦٦١,٤٢٨)	٢٠٦,٨١٢	٩٢١,٩٥٩	١٨,٤٦٨,٢٨٢	في ١ أبريل ٢٠١٩ (تصورية)
(٣,٦٧٤,٤٠١)	(٢٣٧,٦٣١)	٢,٧٤٣,١٠٨	٣٧٣,٢١٤	٢٨١,٥٩٦	(٦,٨٣٤,٦٨٨)	دائن / (محمل) على: قائمة الربح أو الخسارة والدخل الشامل الأخر في ٣١ مارس ٢٠٢٠ (تصورية)
(٧٣٨,٧٧٦)	(٢٣٧,٦٣١)	(١٣,٩١٨,٣٢٠)	٥٨٠,٠٢٦	١,٢٠٣,٥٥٥	١١,٦٣٣,٥٩٤	
المجموع	أخرى	ممتلكات ومصنع ومعدات	مخصص مخزون متقادم	التزامات منافع الموظفين	خسائر مرحلة	
-	-	-	-	-	-	في ١ أبريل ٢٠١٨ (تصورية)
٢,٩٣٥,٦٢٥	-	(١٦,٦٦١,٤٢٨)	٢٠٦,٨١٢	٩٢١,٩٥٩	١٨,٤٦٨,٢٨٢	دائن / (محمل) على: قائمة الربح أو الخسارة والدخل الشامل الأخر في ٣١ مارس ٢٠١٩ (تصورية)
٢,٩٣٥,٦٢٥	-	(١٦,٦٦١,٤٢٨)	٢٠٦,٨١٢	٩٢١,٩٥٩	١٨,٤٦٨,٢٨٢	

عند الدمج، لم يتم استخدام الخسائر الضريبية غير المستخدمة لشركة ويلسون ميدل ايست لتبطين وتغليف الأنابيب بمبلغ ٥٠,٥ مليون ريال سعودي لإثبات أصل الضريبة المؤجلة بسبب عدم التأكد من إمكانية تحويل الخسائر الضريبية غير المستخدمة إلى الشركة.

٢٤ معاملات وأرصدة مع أطراف ذات علاقة

تتكون الأطراف ذات العلاقة من المساهمين وأعضاء مجلس الإدارة والشركات الزميلة وكبار موظفي الإدارة. كما تتضمن الأطراف ذات العلاقة منشآت الأعمال التي يمتلك المساهمون حصة فيها ("أطراف ذات علاقة أخرى").

تتطلب اتفاقية المساهمين تصويماً متحفظاً بالأغلبية لجميع القرارات الأساسية. وعليه، تخضع الشركة للسيطرة المشتركة من قبل المساهمين الرئيسيين، أي شركة ويلسون موريشوس القابضة المحدودة (٥٠,٠١٪) وشركة عزيز للمقاولات والاستثمار الصناعي (٢٨,٥٪) وشركة فيجن العالمية للاستثمار (١٦,٥٪). وتخضع شركة ويلسون موريشوس القابضة المحدودة بشكل رئيسي لسيطرة شركة ويلسون كورب المحدودة.

شركة أنابيب الشرق المتكاملة للصناعة  
(شركة مساهمة مقفلة)  
إيضاحات حول المعلومات المالية التصورية للسنوات المنتهية في ٣١ مارس ٢٠٢١  
(جميع المبالغ بالريالات السعودية ما لم يذكر غير ذلك)

٢٤ معاملات وأرصدة مع أطراف ذات علاقة (تتمة)

(أ) فيما يلي أهم المعاملات التي قامت بها الشركة:

للسنة المنتهية في ٣١ مارس			
٢٠١٩	٢٠٢٠	٢٠٢١	
(تصورية)	(تصورية)	(تصورية)	
			<b>طبيعة المعاملات والعلاقة</b>
٦٠٠,٧٥٩	-	-	مبيعات إلى المساهمين
٣,٧٣٤,٢٣٤	٣,٧٠١,٣١٣	٧٤٢,٠٠٩	مشتريات وخدمات أخرى ذات صلة من مساهم
٩,٧٠٨,٢٢٥	٩,٣٤٢,١٥١	٥,٢٣٧,٧٨٣	نفقات مالية محملة من قبل المساهمين
١٢٤,٤٠٩	٣,٥٣٧,٥٨٨	-	تكلفة محملة من قبل المساهمين
١,٨٢٩,٥٢٨	-	-	تكلفة محملة من قبل المساهمين
-	-	٥,٩٣٠,٠٣٢	مصاريف الاكتتاب العام الأولي المحملة على المساهمين
٥,٢٣٩	-	-	تكلفة محملة على مساهم
-	٢,٦٠٢,٤٧٧	١٨٤,٠٣١	تكلفة محملة على شركات زميلة
٢,٣٢٨,٣٢٤	-	٢٥,٢٨٨,٨٩٧	مشتريات وخدمات أخرى ذات صلة من الشركات الزميلة
-	-	٦,٨٤٧,٩٤٤	ضمانات شركات محملة على الشركة

(ب) تعويضات كبار موظفي الإدارة:

للسنة المنتهية في ٣١ مارس			
٢٠١٩	٢٠٢٠	٢٠٢١	
(تصورية)	(تصورية)	(تصورية)	
٨٥٨,٨١٢	٣,٥٤٨,٠٥٦	٣,١٣٠,٩٥٤	رواتب ومنافع أخرى قصيرة الأجل للموظفين
٣٣,٠١٠	١٨٠,٦٤١	١١٣,٩٢٢	منافع ما بعد الخدمة
٨٩١,٨٢٢	٣,٧٢٨,٦٩٧	٣,٢٤٤,٨٧٦	

(ج) قروض من المساهمين

٢٠١٩	٢٠٢٠	٢٠٢١	
٣١ مارس	٣١ مارس	٣١ مارس	
(تصورية)	(تصورية)	(تصورية)	
٩١,٨٣٩,٦٤٠	٧٦,٨٣٩,٦٤١	٤٨٢,٨٢٧	شركة ويلسيون موريشوس القابضة المحدودة
-	٤٩,٠٤٦,٠١٨	٢٧٥,١٤٨	شركة عزيز للمقاولات والاستثمار الصناعي
-	٢٩,٠٣٢,٩٠٠	١٥٩,٢٨٨	شركة فيجن العالمية للاستثمار
-	-	٤٨,١٧٦	محورين للخدمات الصناعية
٥٣,٠٦٦,١٩٨	-	-	مصنع عزيز للأنابيب الأوروبية
٤٠,٠١٢,٧٢٠	-	-	الشركة العربية لمشاريع الأنابيب
١٨٤,٩١٨,٥٥٨	١٥٤,٩١٨,٥٥٩	٩٦٥,٤٣٩	
-	-	٢,١٩٩,٠٢٩	تكاليف مالية مستحقة متعلقة بالقروض من المساهمين
١٨٤,٩١٨,٥٥٨	١٥٤,٩١٨,٥٥٩	٣,١٦٤,٤٦٨	

شركة أنابيب الشرق المتكاملة للصناعة  
(شركة مساهمة مغلقة)

إيضاحات حول المعلومات المالية التصورية للسنوات المنتهية في ٣١ مارس ٢٠٢١  
(جميع المبالغ بالريالات السعودية ما لم يذكر غير ذلك)

٢٤ معاملات وأرصدة مع أطراف ذات علاقة (تنمة)

(ج) قروض من المساهمين (تنمة)

فيما يلي الحركة في القروض من المساهمين:

٢٠١٩ مارس (تصورية)	٢٠٢٠ مارس (تصورية)	٢٠٢١ مارس ٣ (تصورية)	
١٨٤,٩١٨,٥٥٨	١٥٤,٩١٨,٥٥٩	١٥٤,٩١٨,٥٥٩	في ١ أبريل
-	-	٧,٣٦٥,٥٧٧	إضافات
-	-	(٢٧,٣٦٥,٥٧٧)	تسديدات
١٨٤,٩١٨,٥٥٨	١٥٤,٩١٨,٥٥٩	١٣٤,٩١٨,٥٥٩	
<b>تحويل إلى رأس المال:</b>			
-	-	(٦٦,٩٨٩,٩٥٥)	شركة ويلسون موريشوس القابضة المحدودة
-	-	(٣٨,١٧٦,٦٣٩)	شركة عزيز للمقاولات والاستثمار
-	-	(٢٢,١٠٢,٢٦٥)	استثمار
-	-	(٦,٦٨٤,٢٦١)	شركة فيجن العالمية للاستثمار
-	-	(١٣٣,٩٥٣,١٢٠)	محورين للخدمات الصناعية
١٨٤,٩١٨,٥٥٨	١٥٤,٩١٨,٥٥٩	٩٦٥,٤٣٩	كما في ٣١ مارس

إن هذه تمثل القروض التي تم الحصول عليها من المساهمين والتي تحمل نفقات مالية بمعدلات السوق السائدة. إن هذه القروض مستحقة السداد خلال اثني عشر شهراً من تاريخ التقرير. قرر المساهمون في اجتماع الجمعية العمومية غير العادية الخاص بهم تحويل العنصر الرئيسي بمبلغ ١٣٤,٠ مليون ريال سعودي من "قروض من المساهمين" إلى "رأس المال".

(د) الأرصدة القائمة الناشئة عن مبيعات/مشتريات البضائع والخدمات

(١) مطلوب من أطراف ذات علاقة

٢٠١٩ مارس ٣١ (تصورية)	٢٠٢٠ مارس ٣١ (تصورية)	٢٠٢١ مارس ٣١ (تصورية)	
-	-	٢,٩٦٥,٦٠٩	شركة ويلسون موريشوس القابضة المحدودة
-	-	١,٧٩١,١٧٨	شركة عزيز للمقاولات والاستثمار الصناعي
-	-	٩٧٨,٤٥٦	شركة فيجن العالمية للاستثمار
-	-	٢٩٥,٩٠٩	محورين للخدمات الصناعية
-	٣,٣٧٠	١١٠,٧	شركة ويلسون كورب المحدودة
٥٣,٤٧٤	٥٣,٤٧٤	٥٣,٤	مصنع عزيز للأنابيب الأوروبية
٥٣,٤٧٤	٥٦,٨٤٤	٦,١٩٥,٤	

شركة أنابيب الشرق المتكاملة للصناعة  
(شركة مساهمة مغلقة)

إيضاحات حول المعلومات المالية التصورية للسنوات المنتهية في ٣١ مارس ٢٠٢١  
(جميع المبالغ بالريالات السعودية ما لم يذكر غير ذلك)

٤ معاملات وأرصدة مع أطراف ذات علاقة (تتمة)

(٢) مطلوب إلى أطراف ذات علاقة

٣١ مارس ٢٠١٩ (تصورية)	٣١ مارس ٢٠٢٠ (تصورية)	٣١ مارس ٢٠٢١ (تصورية)	
١١٩,٩٣٦	-	٢٣١,٨٨٠	محورين للخدمات الصناعية
٩٣٣,٦٦٧	-	١٣٧,٨٠٤	شركة فيجن العالمية للاستثمار
٣,٤٥٢,٦٠٥	-	-	شركة عزيز للمقاولات والاستثمار الصناعي
٢,٢٣١,١٠٤	-	-	شركة ويلسون كورب المحدودة
٢٥٠,٠٠٠	-	-	شركة ويلسون موريشوس القابضة المحدودة
٥٣١,٨١٧	٣١,٨١٨	٣١,٨١٧	الشركة العربية لمشاريع الأنابيب
٧,٥١٩,١٢٩	٣١,٨١٨	٤٠١,٥٠١	

٢٥ إدارة المخاطر المالية

١-٢٥ عوامل المخاطر المالية

تتعرض أنشطة الشركة لمخاطر مالية مختلفة تتضمن آثار التغيرات في مخاطر السوق (بما في ذلك مخاطر العملة ومخاطر سعر الفائدة على القيمة العادلة والتدفقات النقدية ومخاطر الأسعار) ومخاطر الائتمان ومخاطر السيولة. يركز برنامج الشركة لإدارة المخاطر بشكل عام على عدم إمكانية التنبؤ بأوضاع الأسواق المالية ويسعى إلى الحد من الآثار السلبية المحتملة على الأداء المالي للشركة. تتم إدارة المخاطر من قبل الإدارة العليا للشركة.

يستعرض هذا الإيضاح معلومات حول تعرض الشركة لكل من المخاطر المبيّنة أعلاه وأهداف الشركة وسياساتها وإجراءاتها لقياس وإدارة المخاطر. بالإضافة إلى إدارة الشركة لرأس المال. علاوة على ذلك، يتم إدراج الإفصاحات الكمية في جميع أنحاء هذه المعلومات المالية التصورية.

يضع مجلس إدارة الشركة بالمسؤولية الكاملة عن تصميم ومراقبة هيكل إدارة المخاطر لدى الشركة. كما أن الإدارة مسؤولة عن وضع سياسات إدارة المخاطر لدى الشركة والرقابة عليها.

إن سياسات إدارة المخاطر لدى الشركة مصممة لتحديد وتحليل المخاطر التي تواجهها الشركة ووضع حدود وضوابط ملائمة لها ومراقبتها مع الالتزام بتلك الحدود. يتم فحص سياسات وأنظمة إدارة المخاطر بشكل منتظم بما يعكس آثار التغيرات في ظروف السوق وأنشطة الشركة. تهدف الشركة، من خلال تدريباتها وإدارة المعايير والإجراءات، إلى تطوير بيئة رقابية منضبطة وبناءة، يستطيع من خلالها كل موظف أن يدرك المهام والمسؤوليات الملقاة على عاتقه.

يتولى مجلس إدارة الشركة الإشراف على كيفية قيام الإدارة بالالتزام بسياسات وإجراءات إدارة المخاطر بالشركة ومراجعة مدى كفاية إطار إدارة المخاطر فيما يتعلق بالمخاطر التي تواجهها الشركة.

(أ) مخاطر السوق

(١) مخاطر العملة

إن مخاطر العملة هي مخاطر تغير قيمة أداة مالية بسبب التغيرات في معدلات صرف العملات الأجنبية. وتتم معاملات الشركة بشكل رئيسي بالريال السعودي والدولار الأمريكي. تخضع الشركة للتقلبات في أسعار الصرف الأجنبي في سياق أعمالها الاعتيادية. وتنتج فروقات صرف العملات الأجنبية بشكل رئيسي من معاملات الشركة بالدولار الأمريكي. تدير الشركة مخاطر أسواق من خلال المراقبة المستمرة لأسواق العملات لاتخاذ القرار المناسب لتقليل مخاطر التعرض لسفوف العملات الأجنبية.

(٢) مخاطر سعر الفائدة على القيمة العادلة والتدفقات النقدية

إن مخاطر سعر الفائدة هي مخاطر التغير في قيمة الأدوات المالية بسبب التقلبات في أسعار الفائدة في السوق. تقترض الشركة بأسعار فائدة على أساس شروط تجارية.

إن الاقتراضات المصدرة بأسعار فائدة متغيرة تعرض الشركة لمخاطر أسعار الفائدة للتدفقات النقدية. أما الاقتراضات المصدرة بأسعار ثابتة، فتعرض الشركة لمخاطر أسعار الفائدة للقيمة العادلة. في ٣١ مارس ٢٠٢١ و ٣١ مارس ٢٠٢٠، كانت اقتراضات الشركة مقومة بالريال السعودي.

شركة أنابيب الشرق المتكاملة للصناعة  
(شركة مساهمة مغلقة)

إيضاحات حول المعلومات المالية التصورية للسنوات المنتهية في ٣١ مارس ٢٠٢١  
(جميع المبالغ بالريالات السعودية ما لم يذكر غير ذلك)

٢٥ إدارة المخاطر المالية (تتمة)

١-٢٥ عوامل المخاطر المالية (تتمة)

(أ) مخاطر السوق (تتمة)

(٢) مخاطر سعر الفائدة على القيمة العادلة والتدفقات النقدية (تتمة)

تحمل الاقتراضات طويلة الأجل من البنوك التجارية أسعار فائدة متغيرة. تقوم الشركة بتحليل تعرضها لمخاطر سعر الفائدة بانتظام، كما تقوم بإعادة تقييم مصادر الاقتراض وإعادة التفاوض بشأن أسعار الفائدة بما يصب في مصلحة الشركة. في ٣١ مارس ٢٠٢١، لا يوجد اقتراضات طويلة الأجل قائمة من البنوك التجارية.

تحليل الحساسية لتكاليف مالية على الاقتراضات طويلة الأجل:

في ٣١ مارس ٢٠٢١ (تصورية)	في ٣١ مارس ٢٠٢٠ (تصورية)	في ٣١ مارس ٢٠١٩ (تصورية)	
-	٠,٣٨	٠,٧٨	زيادة بنسبة ١٪ في معدل الفائدة
-	٠,٣٨	٠,٧٨	نقص بنسبة ١٪ في معدل الفائدة

تحمل القروض من المساهمين أسعار فائدة متغيرة. تقوم الشركة بتحليل تعرضها لمخاطر سعر الفائدة بانتظام، كما تقوم بإعادة تقييم مصادر الاقتراض وإعادة التفاوض بشأن أسعار الفائدة بما يصب في مصلحة الشركة.

تخضع أسعار الفائدة للاقتراضات قصيرة الأجل لدى البنوك للتغيير عند إعادة التفاوض على التسهيلات التي تتم على فترات متكررة.

تحليل الحساسية لتكاليف مالية على الاقتراضات قصيرة الأجل:

في ٣١ مارس ٢٠٢١ (تصورية)	في ٣١ مارس ٢٠٢٠ (تصورية)	في ٣١ مارس ٢٠١٩ (تصورية)	
١,٦	٣,٠	١,٨	زيادة بنسبة ١٪ في معدل الفائدة
١,٦	٣,٠	١,٨	نقص بنسبة ١٪ في معدل الفائدة

(٣) مخاطر الأسعار

هي مخاطر تعرض قيمة الأداة المالية للتقلبات نتيجة التغيرات في أسعار السوق، سواء كانت تلك التغيرات ناتجة عن عوامل محددة للأداة أو مصدرها أو عوامل تؤثر على جميع الأدوات المتاجر بها في السوق. إن الموجودات والمطلوبات المالية للشركة ليست معرضة لمخاطر السعر.

(ب) مخاطر الائتمان

مخاطر الائتمان هي المخاطر المتعلقة بتكبد خسارة مالية نتيجة إخفاق العميل أو الطرف المقابل لأداة مالية في الوفاء بالتزاماته التعاقدية. تتعرض الشركة لمخاطر الائتمان فيما يتعلق بما يلي:

دفع الذمم المدينة التجارية.

التدفقات النقدية التعاقدية المتعلقة بموجودات مالية أخرى مدرجة بالتكلفة المضافة.

ذمم مدينة تجارية:

تنشأ تركيزات مخاطر الائتمان عند اشتراك عدد من الأطراف المقابلة في أنشطة تجارية مماثلة، أو أنشطة في نفس الموقع الجغرافي، أو لمن يكون لديهم نفس السمات الاقتصادية مما يؤدي إلى تأثير مقدر هذه الأطراف المقابلة على الوفاء بالتزاماتهم التعاقدية بشكل متشابه بفعل التغيرات الاقتصادية أو الظروف الأخرى. تشير تركيزات مخاطر الائتمان إلى الحساسية النسبية لأداء الشركة تجاه التطورات التي تؤثر على قطاع أعمال أو موقع جغرافي معين. كما في ٣١ مارس ٢٠٢١ كان ما نسبته ٩٨٪ من رصيد الذمم المدينة التجارية مستحقة من عميلين (٣١ مارس ٢٠٢٠ و ٢٠١٩: ٩٦,١٪ و ٩١,٣٪ من الذمم المدينة التجارية مستحقة من عميل واحد، على التوالي). تعتقد الإدارة أن هذا التركيز في مخاطر الائتمان مخفف، حيث أن هذه المستحقات هي من عميل شبه حكومي لديه سجل من المدفوعات المنتظمة.

شركة أنابيب الشرق المتكاملة للصناعة  
(شركة مساهمة مغلقة)

إيضاحات حول المعلومات المالية التصورية للسنوات المنتهية في ٣١ مارس ٢٠٢١  
(جميع المبالغ بالريالات السعودية ما لم يذكر غير ذلك)

٢٥ إدارة المخاطر المالية (تنمة)

١-٢٥ عوامل المخاطر المالية (تنمة)

(ب) مخاطر الائتمان (تنمة)

تطبق الشركة النهج المبسط لتكوين مخصص الخسائر الائتمانية المتوقعة المنصوص عليها في المعيار الدولي للتقرير المالي رقم ٩ والتي تسمح باستخدام مخصص الخسارة المتوقعة على مدار عمر جميع الذمم التجارية المدينة. وضعت الشركة سياسات وإجراءات ائتمانية تعتبر ملائمة وتتناسب مع طبيعة وحجم الذمم المدينة.

تقوم الشركة بتحديد مخصص للخسارة الائتمانية المتوقعة يمثل تقديراتها للخسائر المحتملة فيما يتعلق بالذمم المدينة التجارية والذمم المدينة الأخرى. تتمثل المكونات الرئيسية لهذه الخسارة في عنصر خسارة محدد يتعلق بالتعرضات الفردية ومكون الخسارة الجماعية المحدد لموجودات مماثلة فيما يتعلق بأي خسائر محتملة قد تكون قد تكبدت ولم يتم تحديدها بعد. يتم تحديد مخصص الخسارة الجماعية بناءً على البيانات التاريخية لإحصاءات الدفع الخاصة بالموجودات المالية المشابهة.

إن تعرض الشركة لمخاطر الائتمان يتأثر بصورة رئيسية بالسمات الفردية لكل عميل. إن التركيبة الديمغرافية لقاعدة عملاء الشركة، بما في ذلك مخاطر التخلف في السداد للقطاع الذي يعمل فيه العملاء، له أثر أقل على مخاطر الائتمان. الذمم التجارية المدينة للشركة هي بشكل رئيسي من الشركات.

تعتبر مخاطر الائتمان من الأطراف ذات العلاقة مخففة، حيث تقوم الإدارة بمراقبة وتسوية المبالغ المطلوبة من الأطراف ذات علاقة على أساس منظم ولا يعتبر استردادها مشكوكاً فيه. لا تتوقع الإدارة أي خسائر من عدم انتظام الأطراف ذات العلاقة في السداد. في ٣١ مارس ٢٠٢١، ٢٠٢٠ و ٢٠١٩ كان مخصص الخسارة الائتمانية المتوقعة في الذمم المدينة للطرف ذي العلاقة غير جوهرياً.

موجودات مالية أخرى مدرجة بالتكلفة المطفأة:

تشمل الموجودات المالية الأخرى بالتكلفة المطفأة الذمم المدينة الأخرى. تعتبر الأدوات ذات مخاطر ائتمانية منخفضة عندما تتعرض لمخاطر منخفضة من التخلف عن السداد ويكون لدى الجهة المصدرة قدرة قوية على الوفاء بالتزاماتها المتعلقة بالتدفقات النقدية التعاقدية على المدى القريب. وتراعي الإدارة "مخاطر الائتمان المنخفضة" بالنسبة للذمم المدينة الأخرى. في ٣١ مارس ٢٠٢١، ٢٠٢٠ و ٢٠١٩، فإن مخصص الخسائر الائتمانية المتوقعة على الموجودات المالية الأخرى غير جوهري.

نقد لدى البنك:

فيما يتعلق بالبنوك، يُقبل عموماً الأطراف المصنفة بتصنيف لا يقل عن "P-2". يطابق التصنيف المبين للتصنيفات العالمية للبنوك التي تعدها موديز لخدمات المستثمرين. لا تتوقع الإدارة أي خسائر من عدم انتظام هذه الأطراف المقابلة في السداد.

(ج) مخاطر السيولة

مخاطر السيولة هي المخاطر المتعلقة بعدم قدرة الشركة على الوفاء بالتزاماتها المالية عند استحقاقها. يتمثل منهج الشركة فيما يتعلق بإدارة السيولة في التأكد، بقدر الإمكان، من أن الشركة سوف تتوفر لها السيولة الكافية للوفاء بمطلوباتها عند استحقاقها، في كل من الظروف العادية والاستثنائية، دون التعرض لخسائر غير مقبولة أو أضرار خطيرة تؤثر على سمعة الشركة.

عادة ما تعمل الشركة على ضمان امتلاكها نقد كافي عند الطلب للوفاء بالمصاريف التشغيلية المتوقعة بما في ذلك الوفاء بالتزامات المالية. ويستثنى من ذلك الأثر المحتمل للظروف القصوى التي لا يمكن توقعها بشكل معقول مثل الكوارث الطبيعية. بالإضافة إلى ذلك، لدى الشركة تسهيلات ائتمانية.

تقوم الإدارة بتوقع التدفقات النقدية ومراقبة التوقعات المتعاقبة لمتطلبات السيولة لدى الشركة للتأكد من توفر السيولة الكافية لتلبية الاحتياجات التشغيلية مع الاحتفاظ بالقدر الكافي من التسهيلات الائتمانية الملتزم بها وغير المسحوبة في جميع الأوقات بحيث لا تخالف الشركة سقف الاقتراضات أو التعهدات (كلما اقتضى الأمر) على أي من تسهيلات الاقتراضات. وتضع عملية التوقع في الاعتبار خطط الشركة لتمويل الديون والامتثال بالتعهدات وأهداف المعدلات الداخلية.

شركة أنابيب الشرق المتكاملة للصناعة  
(شركة مساهمة مغلقة)

إيضاحات حول المعلومات المالية التصورية للسنوات المنتهية في ٣١ مارس ٢٠٢١  
(جميع المبالغ بالريالات السعودية ما لم يذكر غير ذلك)

٢٥ إدارة المخاطر المالية (تتمة)

١-٢٥ عوامل المخاطر المالية (تتمة)

(ج) مخاطر السيولة (تتمة)

يحلل الجدول الموضوع أدناه المطلوبات المالية للشركة إلى مجموعات استحقاقية ذات صلة على أساس الفترة المتبقية من تاريخ التقرير حتى تاريخ الاستحقاق التعاقدية. إن المبالغ المبينة في الجدول تمثل التدفقات النقدية التعاقدية غير المضمونة. تساوي الأرصدة المستحقة خلال اثني عشر شهراً قيمها الدفترية حيث إن أثر الخصم لا يعتبر كبيراً.

أقل من سنة واحدة	من سنة إلى سنتين	من ٢ إلى ٥ سنوات	أكثر من ٥ سنوات	المجموع
١٣١,٥١٢,١٦٠	-	-	-	١٣١,٥١٢,١٦٠
٦,٣٦٢,٣٢٠	٨,٠٩٥,٩٢٩	٩,١٠٠,٤٦٤	٧,٩٤٤,٦٨٨	٣١,٥٠٣,٤٠١
-	-	-	-	٤,١٩٧,٣٤٠
-	-	-	-	٩٢,٢٤١,٦٠٦
٢٣٤,٣١٣,٤٢٦	٨,٠٩٥,٩٢٩	٩,١٠٠,٤٦٤	٧,٩٤٤,٦٨٨	٢٥٩,٤٥٤,٥٠٧

في ٣١ مارس ٢٠٢١

اقتراضات بنكية  
مطلوبات إيجارية  
قروض من المساهمين  
ذمم تجارية دائنة وذمم دائنة أخرى وتكاليف  
مالية مستحقة متعلقة بقروض المساهمين

أقل من سنة واحدة	من سنة إلى سنتين	من ٢ إلى ٥ سنوات	أكثر من ٥ سنوات	المجموع
٥٢٣,٠٦٢,٠١٧	-	-	-	٥٢٣,٠٦٢,٠١٧
٨,٩٧٠,٩٢٧	٧,٢٢٠,٩٢٨	١٥,٣٠٠,٤٦٤	٧,٩٤٤,٦٨٩	٣٩,٤٣٧,٠٠٨
-	-	-	-	١٦٥,٦٤١,٤١٢
-	-	-	-	١٥١,٦٧٨,١٥٦
٦٩١,٨٥٩,٥٥٤	١٦٤,٧١٣,٨٨٦	١٥,٣٠٠,٤٦٤	٧,٩٤٤,٦٨٩	٨٧٩,٨١٨,٥٩٣

٣١ مارس ٢٠٢٠

اقتراضات بنكية  
مطلوبات إيجارية  
قروض من مساهمين  
ذمم تجارية دائنة وذمم دائنة أخرى وتكاليف  
مالية مستحقة متعلقة بقروض المساهمين

أقل من سنة واحدة	من سنة إلى سنتين	من ٢ إلى ٥ سنوات	أكثر من ٥ سنوات	المجموع
٢٦٤,١٦٩,٨٠٠	٣٨,٣٢٨,٨٧٥	-	-	٣٠٢,٤٩٨,٦٧٥
٩,٧٣٤,٨٢٢	١٩٢,٢١٥,٢٤٢	-	-	٢٠١,٩٥٠,٠٦٤
-	-	-	-	٣٢٧,٧١٩,٨٤٢
٦٠١,٦٢٤,٤٦٤	٢٣٠,٥٤٤,١١٧	-	-	٨٣٢,١٦٨,٥٨١

٣١ مارس ٢٠١٩

اقتراضات بنكية  
قروض من مساهمين  
ذمم تجارية دائنة وذمم دائنة أخرى وتكاليف  
مالية مستحقة متعلقة بقروض المساهمين

٢٥ إدارة المخاطر المالية (تتمة)

٢-٢٥ إدارة مخاطر رأس المال

تتمثل أهداف الشركة عند إدارة رأس المال في الحفاظ على قدرة الشركة على الاستمرار في أعمالها لتحقيق العوائد للمساهمين والمنافع لأصحاب المصلحة الآخرين، وكذلك الاحتفاظ بهيكل رأس المال الأمثل الذي يعمل على خفض تكلفة رأس المال.

تقوم الشركة، كغيرها من الشركات العاملة في نفس المجال، بمراقبة رأس المال على أساس نسبة المديونية. يتم حساب هذه النسبة بقسمة صافي الدين على مجموع رأس المال. يُحتسب صافي الدين على أساس مجموع الاقتراضات، كما هو وارد في قائمة المركز المالي التصورية، ناقصاً النقد وما يماثله، بينما يتم احتساب مجموع رأس المال على أساس "حقوق الملكية" كما هو معروض في قائمة المركز المالي التصورية زائداً صافي الدين.

شركة أنابيب الشرق المتكاملة للصناعة  
(شركة مساهمة مقفلة)  
إيضاحات حول المعلومات المالية التصورية للسنوات المنتهية في ٣١ مارس ٢٠٢١  
(جميع المبالغ بالريالات السعودية ما لم يذكر غير ذلك)

٢٥ إدارة المخاطر المالية (تتمة)

٢-٢٥ إدارة مخاطر رأس المال (تتمة)

وكانت نسبة المديونية في ٣١ مارس كما يلي:

٣١ مارس ٢٠١٩ (تصورية)	٣١ مارس ٢٠٢٠ (تصورية)	٣١ مارس ٢٠٢١ (تصورية)	
٤٨٤,٤٠٨,٨٨٨ (١٦,٤٨٦,٥٤٤)	٦٩٦,٤٠٨,٥٤١ (٧٠,٧٨٤,٧٦٠)	١٦١,٢١١,٩٥٢ (٤٢,٣١٦,٤٤٣)	مجموع الاقتراضات بما في ذلك المطلوبات الإيجارية ناقصاً: النقد وما يماثله
٤٦٧,٩٢٢,٣٤٤ (١٥,٩٥١,٦٣١)	٦٢٥,٦٢٣,٧٨١ ٢٣١,٧٩٠,٢٦٠	١١٨,٨٩٥,٥٠٩ ٥١٧,٦١٧,٠٧٠	صافي الدين مجموع حقوق الملكية
٤٥١,٩٧٠,٧١٣	٨٥٧,٤١٤,٠٤١	٦٣٦,٥١٢,٥٧٩	مجموع رأس المال
%١٠٤	%٧٣	%١٩	نسبة المديونية

٣-٢٥ صافي تسوية الدين

صافي الدين للشركة كما يلي:

٣١ مارس ٢٠١٩ (تصورية)	٣١ مارس ٢٠٢٠ (تصورية)	٣١ مارس ٢٠٢١ (تصورية)	
١٦,٤٨٦,٥٤٤ (١٨٤,٩١٨,٥٥٨)	٧٠,٧٨٤,٧٦٠ (١٥٤,٩١٨,٥٥٩)	٤٢,٣١٦,٤٤٣ (٣,١٦٤,٤٦٨)	نقد وما يماثله قروض من مساهمين
(١٨٧,١٢٣,٩٢٥)	(٤٣٦,٤٢٧,٧١٥)	(١٣٠,٤٠٨,٧٧٩)	اقتراضات قصيرة الأجل مطلوبات إيجارية
-	(٣٤,٣٢٣,١٤٢)	(٢٧,٦٣٨,٧٠٥)	اقتراضات طويلة الأجل
(١١١,٤٧٥,٠٠٠)	(٧٠,٧٣٩,١٢٥)	-	
(٤٦٧,٠٣٠,٩٣٩)	(٦٢٥,٦٢٣,٧٨١)	(١١٨,٨٩٥,٥٠٩)	



شركة اتابيب الشرق المتكاملة للصناعة  
(شركة مساهمة مغلقة)  
إيضاحات حول المعلومات المالية التصورية للسنوات المنتهية في ٣١ مارس ٢٠٢١  
(جميع البنائج بالريالات السعودية ما لم يذكر غير ذلك)

٢٥ إدارة المخاطر المالية (تتمة)  
٣٠٢٥ صافي تسوية الدين (تتمة)  
فيما يلي صافي تسوية الدين للشركة:

٣١ مارس ٢٠٢١	أخرى	تحويل	التدفقات النقدية	١ أبريل ٢٠٢٠
٤٢٠,٣١٦,٤٤٣	-	-	(٢٨,٤٦٨,٣١٧)	٧٠,٧٨٤,٧٦٠
(٣,١٦٤,٤٦٨)	(٢,١٩٩,٠٢٩)	١٣٣,٩٥٣,١٢٠	٢٠,٠٠٠,٠٠٠	(١٥٤,٩١٨,٥٥٩)
(١٣٠,٤٠٨,٧٧٩)	١٧٧,٩٩٢	-	٣٠٥,٨٤٠,٩٤٤	(٤٣٦,٤٢٧,٧١٥)
(٧٧,٦٣٨,٧٠٥)	(٣٩,٠٨٥)	-	٦,٧٢٣,٥٢٢	(٣٤,٣٢٣,١٤٢)
-	٥٤١,١٧٥	-	٧٠,١٩٨,٠٠٠	(٧٠,٧٣٩,١٢٥)
(١١٨,٨٥٥,٥٠٩)	(١,٥١٨,٩٩٧)	١٣٣,٩٥٣,١٢٠	٣٧٤,٢٩٤,١٤٩	(٦٥٦,٢٢٣,٧٨١)

المبلغ المقيت عند تطبيق  
المعدل الدولي للتقرير  
المالي رقم ١٢  
١ أبريل ٢٠١٩

٣١ مارس ٢٠٢٠	أخرى	تحويل	التدفقات النقدية	١ أبريل ٢٠١٩
٧٠,٧٨٤,٧٦١	-	-	٥٤,٣٩٨,٢١٦	١٦,٤٨٦,٥٤٤
(١٥٤,٩١٨,٥٥٩)	-	-	٢٩,٩٩٩,٩٩٩	(١٨٤,٩١٨,٥٥٨)
(٤٣٦,٤٢٧,٧١٥)	(١,٣٨٥,٨٩٩)	-	(٢٤٧,٩١٧,٨٩١)	(١٨٧,١٢٣,٩٢٥)
(٣٤,٣٢٣,١٤٢)	٥٤٥,٧٨٠	-	١,٤٩٢,١٨٥	(٤١,٣٢١,١٠٧)
(٧٠,٧٣٩,١٢٥)	(٥٤١,١٢٥)	-	٤١,٢٧٧,٠٠٠	(١١١,٤٧٥,٠٠٠)
(٦٥٦,٢٢٣,٧٨١)	(١,٣٨١,٢٤٤)	-	(١١٥,٨٥٠,٤٩١)	(٤١,٣٢١,١٠٧)

٣١ مارس ٢٠١٩ (تصورية)

٣١ مارس ٢٠١٩	أخرى	تحويلات	التدفقات النقدية	١ أبريل ٢٠١٨
١٦,٤٨٦,٥٤٤	-	-	(٤٤,٥٤٨,٤٨٤)	٦١,٠٣٥,٠٧٨
(١٨٤,٩١٨,٥٥٨)	-	-	-	(١٨٤,٩١٨,٥٥٨)
(١٨٧,١٢٣,٩٢٥)	-	-	(١٨٧,١٢٣,٩٢٥)	-
(١١١,٤٧٥,٠٠٠)	-	-	٢١,٩٧٢,٠٠٠	(١٣٨,٤٤٨,٠٠٠)
(٤٦٧,٠٣٠,٩٢٩)	-	-	(٢٠٤,٦٩٩,٤٠٩)	(٢٦٢,٣٣١,٥٣٠)

تدفد وما يمثاله  
قروض من مساهمين  
اقتراضات قصيرة الأجل  
اقتراضات طويلة الأجل  
صافي الدين

شركة أنابيب الشرق المتكاملة للصناعة  
(شركة مساهمة مغلقة)

إيضاحات حول المعلومات المالية التصورية للسنوات المنتهية في ٣١ مارس ٢٠٢١  
(جميع المبالغ بالريالات السعودية ما لم يذكر غير ذلك)

٢٦ فئات الأدوات المالية

فيما يلي فئات قياس الأدوات المالية التي تحتفظ بها الشركة:

٣١ مارس ٢٠١٩ (تصورية)	٣١ مارس ٢٠٢٠ (تصورية)	٣١ مارس ٢٠٢١ (تصورية)	
			<b>موجودات مالية بالتكلفة المطفأة وفقاً لقائمة المركز المالي التصورية</b>
٢٦٥,٩٦٣,١٢	٥٤٩,١٣١,٨٣	٣٢٥,٩٣٩,٢٣	ذمم مدينة تجارية وذمم مدينة أخرى
١٦,٤٨٦,٥٤٤	٧٠,٧٨٤,٧٦	٤٢,٣١٦,٤٤	نقد وما يماثله
٢٨٢,٤٤٩,٦٧	٦١٩,٩١٦,٥٩	٣٦٨,٢٥٥,٦٧	<b>المجموع</b>
٦٧,٢١٨,١٩٤	٢٧,٣١٨,٢٠	٣٤,٣٥٧,٨١	<b>موجودات غير مالية</b>
			<b>مطلوبات مالية بالتكلفة المطفأة وفقاً لقائمة المركز المالي التصورية</b>
٢٩٩,٤٩٠,٣٣٠	٥٠٧,١٦٦,٨٤٠	١٣٠,٤٠٨,٧٧٩	اقتراضات بنكية
١٨٤,٩١٨,٥٥٨	١٥٤,٩١٨,٥٥٩	٣,١٦٤,٤٦٨	قروض من مساهمين
-	٣٤,٣٢٣,١٤٢	٢٧,٦٣٨,٧٠٥	مطلوبات إيجارية
٣٢٧,٧١٩,٨٤٢	١٥١,٦٧٨,١٥٦	٩٢,٢٤١,٦٠٦	ذمم تجارية دائنة وذمم دائنة أخرى وتكاليف مالية مستحقة
٨١٢,١٢٨,٧٣٠	٨٤٨,٠٨٦,٦٩٧	٢٥٣,٤٥٣,٥٥٨	متعلقة بقروض المساهمين
٥٨,٣٢٧,٩٠٠	٦٣,٨٤٢,٦٩٧	١٧,٣٢٧,٦٥٠	<b>المجموع</b>
			<b>مطلوبات غير مالية</b>

٢٧ القيمة العادلة للموجودات والمطلوبات المالية

القيمة العادلة هي السعر الذي يمكن قبضه من بيع أصل أو دفعه لتحويل التزام في معاملة منتظمة بين الأطراف المشاركة في السوق في تاريخ القياس في السوق الرئيسية أو، في حالة عدم وجودها، في أفضل سوق يكون متاحاً للشركة في ذلك التاريخ. تعكس القيمة العادلة للالتزام مخاطر عدم الوفاء به.

لدى الشركة إطار ثابت للرقابة فيما يتعلق بقياس القيم العادلة. وتضطلع الإدارة بالمسؤولية الكاملة عن مراقبة كافة قياسات القيم العادلة الجوهرية. تقوم الإدارة بفحص المدخلات لا يمكن رصدتها وتعديلات التقييم بشكل منتظم.

كما في ٣١ مارس ٢٠٢١، ٢٠٢٠، و٢٠١٩، يتم تقدير القيمة العادلة للأدوات المالية للشركة لتقدير قيمها الدفترية لأن الأدوات المالية التي لا تحمل فائدة قصيرة الأجل بطبيعتها ومن المتوقع أن تتحقق بقيمتها الدفترية الحالية خلال اثني عشر شهراً من تاريخ قائمة المركز المالي، في حين أن الأدوات المالية التي تحمل فائدة هي بأسعار فائدة متغيرة، معدلة تمثيلاً مع أسعار السوق السائدة.

٢٨ ربحية (خسارة) السهم الأساسية والمخفضة

تحتسب ربحية (خسارة) السهم الأساسي بقسمة الربح (الخسارة) للسنة على المتوسط المرجح لعدد الأسهم العادية خلال السنة. حيث أن الشركة لا تمتلك أسهم محتملة مخفضة، فإن ربحية (خسارة) السهم المخفض هي نفس الربحية (الخسارة) الأساسية للسهم.

للسنة المنتهية في ٣١ مارس			
٢٠١٩ (تصورية)	٢٠٢٠ (تصورية)	٢٠٢١ (تصورية)	
(٨٧,٤٣٩,٩١١)	٢٤٩,٣٣١,٠٥١	١٥٢,٨٩٠,٣٢٢	الربح (الخسارة) للسنة
٧,٦٠٤,٦٨٨	٧,٦٠٤,٦٨٨	١٠,١٣٦,٩٥٢	المتوسط المرجح لعدد الأسهم العادية لغرض ربحية (خسارة) السهم الأساسي والمخفض
(١١,٥٠)	٣٢,٧٩	١٥,٠٨	ربحية (خسارة) السهم

تم تعديل المتوسط المرجح لعدد الأسهم للسنة المنتهية في ٣١ مارس ٢٠٢٠ و٢٠١٩ ليعكس تخفيض عدد الأسهم من ٧٦,٠٤٦,٨٧٥ إلى ٧٦,٠٤٦,٦٨٨ سهم.

شركة أنابيب الشرق المتكاملة للصناعة  
(شركة مساهمة مغلقة)

إيضاحات حول المعلومات المالية التصورية للسنوات المنتهية في ٣١ مارس ٢٠٢١  
(جميع المبالغ بالريالات السعودية ما لم يذكر غير ذلك)

٢٨ ربحية (خسارة) السهم الأساسية والمخفضة (تنمة)

١-٢٨ الحركة في مجموع عدد الأسهم القائمة

	٢٠١٩	٢٠٢٠	٢٠٢١	
	عدد الأسهم			
	٧٦,٠٤٦,٨٧٥	٧٦,٠٤٦,٨٧٥	٧٦,٠٤٦,٨٧٥	في ١ أبريل
	-	-	٥	زيادة عدد الأسهم مقابل الأرباح المبقاة
	٧٦,٠٤٦,٨٧٥	٧٦,٠٤٦,٨٧٥	٧٦,٠٤٦,٨٨٠	
	-	-	(٦٨,٤٤٢,١٩٢)	تخفيض عدد الأسهم
	٧٦,٠٤٦,٨٧٥	٧٦,٠٤٦,٨٧٥	٧,٦٠٤,٦٨٨	
	-	-	١٣,٣٩٥,٣١٢	زيادة عدد الأسهم من خلال تحويل القروض من المساهمين
	٧٦,٠٤٦,٨٧٥	٧٦,٠٤٦,٨٧٥	٢١,٠٠٠,٠٠٠	كما في ٣١ مارس

٢٩ التقارير القطاعية

بعد تاريخ سريان الدمج بين الشركة و شركة ويلسون ميدل ايست لتبطين وتغليف الأنابيب، احتوت حزمة التقارير التي تم مراجعتها من قبل المسؤول الرئيسي عن اتخاذ القرارات التشغيلية على نتائج نكلاً من تصنيع وبيع الأنابيب الفولاذية اللولبية وخدمات تبطين وتغليف الأنابيب الحلزونية، بشكل منفصل، وبالتالي اعتبرت الإدارة هذه قطاعات تشغيلية منفصلة ("القطاعات"). ومع ذلك، كما في ٣١ مارس ٢٠٢١، تغير تكوين القطاعات التشغيلية للشركة وبدأت الإدارة في النظر في نتائج كلا القطاعين على أساس موحد. تتضمن حزمة التقارير المقدمة والمراجعة من قبل المسؤول الرئيسي عن اتخاذ القرارات التشغيلية أيضاً نتائج كل من القطاعات على أساس موحد، وبالتالي يعتبر كلا القطاعين قطاعاً تشغيلياً واحداً.

٣٠ مطلوبات محتملة وارتباطات

في ٣١ مارس ٢٠٢١، لدى الشركة مطلوبات محتملة لخطابات اعتماد وضمانات في سياق الأعمال الاعتيادية بمبلغ ٥٠٩,٦ مليون ريال سعودي (٣١ مارس ٢٠٢٠ و ٢٠١٩: ٥١٧,٤ : مليون ريال سعودي و ٨٧٦,٠ مليون ريال سعودي على التوالي).

٣١ الأحداث اللاحقة لتاريخ التقرير

بعد تاريخ التقرير، استلمت الشركة ربوط الزكاة وضريبة الدخل الإضافية لسنة ٢٠١٦. انظر أيضاً إيضاح رقم ٢٣. لم تنشأ اي أحداث أخرى، بعد تاريخ ٣١ مارس ٢٠٢١ وقبل تاريخ التوقيع على تقرير تأكيد الممارس المستقل، والتي قد تؤثر على المعلومات المالية التصورية كما في ٣١ مارس ٢٠٢١.

٣٢ اعتماد المعلومات المالية التصورية

تم اعتماد المعلومات المالية التصورية للسنة المنتهية في ٣١ مارس ٢٠٢١ من قبل مجلس إدارة الشركة في ١٥ يوليو ٢٠٢١.

