

広報ひらな



- ◇ ありがとう私たちの学び舎・・・
・・・・・・・・・・・・・・・・・・ 2～3ページ
- ◇ 平成17年度バランスシートの公表・・・
・・・・・・・・・・・・・・・・・・ 4～5ページ
- ◇ 生涯学習のまちづくり ・ 6～7ページ
- ◇ 保健福祉だより ・ 8～9ページ
- ◇ 今月のNEWS ・ 10～11ページ
- ◇ 今月のおしらせ ・ 12～13ページ

発行／平内町 編集／総務課 平内町ホームページ <http://www.town.hiranai.aomori.jp/>



【リュウゼツラン】

30年を越える
時を経て
今、華麗に咲く

和

■ 第20回夜越山洋ランまつり開催中(3月11日まで) ■



内童子小学校

ありがとう私たちの学び舎



▲学校田で田植えをする児童



▲終業式の様子



▲小学校陸上競技大会



▲伝統芸能「内童子獅子舞」

▶内童子小学校の軌跡

- 明治10年12月 平内村立内童子小学校として創立
- 明治13年7月 内童子簡易小学校と改称
- 明治25年5月 尋常小学校となる
- 大正11年11月 木造1階校舎落成
- 昭和16年4月 内童子国民学校と改称
- 昭和22年4月 内童子小学校と改称
- 昭和30年4月 平内町立内童子小学校となる
- 昭和32年11月 創立80周年記念式典挙行
- 昭和52年11月 創立100周年記念式典挙行
- 昭和56年1月 新校舎へ移転
- 昭和61年10月 緑の少年団結成
- 平成9年12月 創立120周年記念式典挙行
- 平成19年3月 130年の歴史を閉じ閉校

平内町立内童子小学校(福嶋一歳校長)が3月31日をもって閉校し、小湊小学校に統合されます。

明治10年の創立以来、多くの卒業生を送り出してきましたが、少子化などにより今年度の児童数は11名まで減少。やむなく統廃合されることとなりました。

最後の卒業式では2名が卒業し、在校生9名は小湊小学校へ通学することとなり、子どもたちの成長をあたたく見守り、地域と共に歩んできた同校は学校創立から130年の歴史に終止符を打つこととなりました。

狩場沢小学校



▲最後の入学式



▲狩場沢権現舞を披露する児童



▲小学校陸上競技大会



▲授業のようす

長い歴史に今、幕を降ろす

▶ 狩場沢小学校の軌跡

- 明治11年3月 清水川小学校に通学していたが、一校を創設(田中平七氏宅で授業を開始)
- 明治16年2月 新校舎落成、第三区旭小学校と称す
- 明治34年4月 尋常小学校となる
- 大正9年3月 狩場沢農業補修学校を付設設置
- 昭和16年4月 狩場沢国民学校と改称
- 昭和22年4月 狩場沢小学校と改称
- 昭和28年4月 助白井分校が通年制となる
- 昭和30年4月 平内町立狩場沢小学校となる
- 昭和33年12月 創立80周年記念式典挙行
- 昭和39年6月 現校舎新築落成
- 昭和43年11月 創立90周年記念式典挙行
- 昭和52年9月 創立100周年記念式典挙行
- 平成13年3月 助白井分校閉校記念式典挙行
- 平成19年3月 129年の歴史を閉じ閉校

国道4号沿いの小高い丘の上に建つ平内町立狩場沢小学校(佐藤宏美校長)は、明治11年に創立して以来狩場沢地区の学校として、これまで1,293名の卒業生を輩出してきました。

昭和40年をピークに年々児童が減少して今年度は全校児童が10名となり、次代を担う子どもたちにとってより充実した教育環境を実現するために、129年の歴史と伝統を誇りに平成19年3月31日をもって閉校となり、東小学校へ統合されます。

【バランスシート】

(平成18年3月31日現在)

※1人当たりの金額とは、町民一人当たりの金額を示す。

(単位：千円)

借方			貸方		
勘定科目	残高	一人当たりの金額	勘定科目	残高	一人当たりの金額
【資産の部】			【負債の部】		
1. 有形固定資産			1. 固定負債		
(1) 総務費	1,599,784	113	(1) 町債	6,504,295	459
(2) 民生費	161,456	11	(2) 債務負担行為		
(3) 衛生費	749,423	53	①物件の購入等	0	0
(4) 労働費	165,698	12	②債務保証又は損失補償	0	0
(5) 農林水産業費	7,109,080	502	債務負担行為計	0	0
(6) 商工費	719,378	51	(3) 退職給与引当金	1,476,113	104
(7) 土木費	2,217,042	156	固定負債合計	7,980,408	563
(8) 消防費	118,612	8			
(9) 教育費	7,492,317	529			
(10) その他	20,427	1			
有形固定資産合計	20,353,217	1,436			
2. 投資等			2. 流動負債		
(1) 投資及び出資金	1,163,059	82	(1) 翌年度償還予定額	725,718	51
(2) 貸付金	48,990	3	(2) 翌年度繰上充用金	0	0
(3) 基金			流動負債合計	725,718	51
①特定目的基金	96,341	7			
②土地開発基金	119,009	8			
③定額運用基金	71,187	5			
基金計	286,537	20			
(4) 退職手当組合積立金	0	0	負債合計	8,706,126	614
投資等合計	1,498,586	106			
3. 流動資産			【正味資産の部】		
(1) 現金・預金			1. 国庫支出金	3,920,580	277
①財政調整基金	44,668	3	2. 県支出金	3,029,962	214
②減價基金	49,599	3	3. 一般財源等	6,447,722	455
③歳計現金	69,940	5	正味資産合計	13,398,264	945
預金・現金計	164,207	12			
(2) 未収金			負債・正味資産合計	22,104,390	1,560
①町税	87,880	6			
②その他	500	0			
未収金計	88,380	6			
流動資産合計	252,587	18			
資産合計	22,104,390	1,560			

※端数処理しているため合計が合わない箇所があります。

債務負担行為に係る補償等

- ①物件の購入等に係るもの 0 千円
- ②債務保証及び損失補償に係るもの 0 千円
- ③利子補給等に係るもの 59,608 千円

町民一人当たりの合計額

- ①町民一人当たり資産合計額 1,560 千円
- ②町民一人当たり負債合計額 614 千円
- ③町民一人当たり正味資産合計額 945 千円

平成18年3月31日現在住民基本台帳登録人口 14,173人

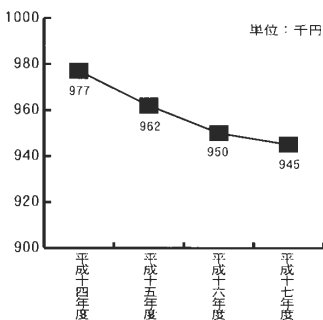

■ 正味資産 ■

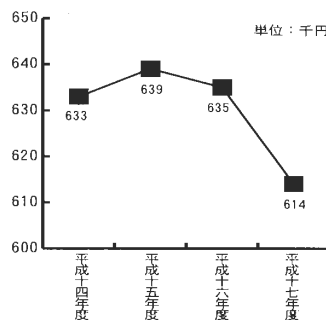

■ 負債 ■

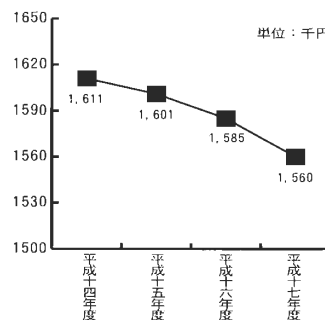

■ 資産 ■

平成14年度から17年度までの町民一人あたりのバランスシート(資産、負債、正味資産)をグラフにして比較すると左図のようになります。

町民一人あたりのバランスシート(年度比較)

特集 平成17年度 バランスシートの公表 Vol. 4

平成14年度からのバランスシートを4回に分けお知らせしました。皆さんご覧になって町の財産は今どれくらいあるのか、借金などの負債はいくらあるのかなど分かっていただけたと思います。
なお、平成18年度のバランスシートについては、決算が終わり次第、皆さまに公表いたします。

【有形固定資産明細表】(平成17年度末)

(単位：千円)

	取得価格 A	減価償却累計額 B	残存価格 A - B	備 考 (平成17年度実施事業)
総務費	2,815,118	1,215,334	1,599,784	
庁舎等	314,925	74,596	240,329	アスベスト除去事業
その他	2,500,193	1,140,738	1,359,455	旧小学校、旧町営住宅解体事業ほか
民生費	299,558	138,102	161,456	
保育所	80,846	43,157	37,689	
その他	218,712	94,945	123,767	
衛生費	1,148,585	399,162	749,423	
清掃費	466,496	268,110	198,386	
ごみ処理	445,045	253,694	191,351	
その他	21,451	14,416	7,035	
環境衛生費	20,984	15,997	4,987	
その他	661,105	115,055	546,050	
労働費	525,077	359,379	165,698	
農林水産業費	11,451,003	4,341,923	7,109,080	
造林	1,063	603	460	
林道	446,180	345,684	100,496	
治山	92,704	40,906	51,798	
漁港	6,781,556	1,668,362	5,113,194	浪打漁港建設事業
農業農村整備	492,486	443,526	48,960	
その他	3,637,014	1,842,842	1,794,172	造林整備事業ほか
商工費	1,201,648	482,270	719,378	
国立公園等	1,710	1,346	364	
観光	1,135,486	458,645	676,841	キャンプ場浄化増改修事業ほか
その他	64,452	22,279	42,173	
土木費	6,466,027	4,248,985	2,217,042	
道路	5,086,972	3,793,093	1,293,879	道路改良事業ほか
橋りょう	265,112	53,214	211,898	
河川	631,977	198,070	433,907	水害対策環境整備事業
港灣	56,500	25,150	31,350	
都市計画	68,972	42,031	26,941	
街路	8,144	8,051	93	
都市下水道	29,368	16,148	13,220	
公園	31,460	17,832	13,628	
住宅	235,135	27,670	207,465	
その他	121,359	109,757	11,602	
消防費	750,190	631,578	118,612	
庁舎	8,190	3,780	4,410	
その他	742,000	627,798	114,202	
教育費	11,148,634	3,656,317	7,492,317	
小学校	5,587,389	1,703,574	3,883,815	各小学校普通工事ほか
中学校	2,568,490	1,139,053	1,429,437	各中学校普通工事
高等学校	195,947	96,120	99,827	
社会教育	1,285,349	339,951	945,398	公民館マルチメディアセンター新築事業ほか
その他	1,511,459	377,619	1,133,840	
その他	81,375	60,948	20,427	
合 計	35,887,215	15,533,998	20,353,217	

平成17年度の概要

町の正味資産は

133億9,826万円

【資産の部】

平成17年度末現在の普通会計の資産総額は、221億439万円で町民一人あたりの金額は156万円になります。

「有形固定資産」が203億5,321万円で町民一人あたり

143万円で資産総額の92.1割を占めています。

有形固定資産で大きな割合を占めているのは、学校や公民館等の教育費の33.9割、次いで漁港施設整備、林道等の農林水産業費の32.2割で教育、農林水産関係の資産が重点的に整備されてきたことがわかります。

そのほかの資産は「投資等」で14億9,858万円、「流動資産」で2億5,258万円となっています。

負債は、87億612万円で町民一人あたり61万円になります。

負債のうち「町債」と「翌年度償還予定額」をあわせた地方債の残額が72億3,001万円となっております。

そのほか、年度末において全職員が退職したものとみなした場合は退職手当の要支給額を見積もった「退職給与引当金」として14億7,611万円を負債に計上しています。

資産から負債を差し引いた正味資産は、133億9,826万円で町民一人あたりの金額にすると94万円となります。

正味資産の内訳は、国庫支出金が39億2,058万円(29.3割)、県支出金が30億2,996万円(22.6割)、残りの一般財源が64億4,772万円(48.1割)となっています。

【負債の部】

【正味資産の部】

【普通建設事業費に係る補助金・負担金等の状況】(平成17年度末)

国、県、民間等の団体に支出した補助金・負担金等の中には、これらの交付を受けることによって、当該団体等に有形固定資産が形成される場合があります。

これらについて、バランスシートには計上されていませんが、本町のストックに関連する情報であることから、以下のとおりまとめました。

(単位：千円)

	昭和44年度以降累計額	直近5カ年の実績				
		平成13年度	平成14年度	平成15年度	平成16年度	平成17年度
総務費	8,584	—	—	—	—	—
民生費	94,294	1,548	1,740	18,056	—	—
衛生費	28,824	9,510	11,370	3,024	2,967	405
労働費	—	—	—	—	—	—
農林水産業費	5,991,848	136,852	154,681	73,628	71,384	95,187
商工費	17,465	—	—	—	—	—
土木費	11,123,190	23,650	21,100	3,000	3,000	3,000
消防費	6,308	—	—	—	—	—
教育費	37,196	—	—	1,465	430	152
その他	—	—	—	—	—	—
合 計	7,307,709	171,560	188,891	105,173	83,841	103,744

(注) この表は国直轄事業負担金、県営事業負担金、同級他団体・公的団体等に対する普通建設事業に係る補助金等を取りまとめたものです。

【土地明細表】(平成17年度末)

(単位：千円)

	取得価格
道路橋りょう	226,049
街路	93
公営住宅	9,798
小学校	99,993
中学校	49,950
その他	943,289
合 計	1,329,172

3月号

～町民1学習・1スポーツ・1ボランティアを実践しよう～

生涯学習のまちづくり

教育委員会 教育課 755-2565

Vol. 115

生涯学習のめざすもの

家庭教育講座

津軽弁で子育て川柳

講師：渋谷伯龍氏

ホイホイと買い与えれば
そのわらしわがままになつて
きつと悪くなる

学校さ任せつばなしで
親達が躰ばさねば
きつと悪くなる

赤子からスキンシップの
ねえわらしぬぐみしらねで
きつと悪くなる

家庭教育講座「子育て川柳奮闘記」が、1月24日、講師に「お国」ことばで川柳でおなじみの渋谷龍一（伯龍）さんを迎えて、勤労青少年ホームを会場に開催されました。

講演では、「おらの事親が関心持てけねど思つわらしはきつと悪くなる」「努力していい事したらほめでやるほめねばわらしきつと悪くなる」など家庭でのコミュニケーションの大切さや子育ての難しさを素直に読まれた子育て川柳が紹介されると会場では、

女性の方がうなずきながら聞いていました。

また、「祝言にでがけるあはの厚化粧」「両どなり足コ引ばねで手コ引ばる」「あにかへく嫁さがしくて孫めこくじこばばまみし家コあづまし」など、渋谷さんの津軽弁で紹介する川柳に、笑いが絶えませんでした。

この日参加した人からは「津軽弁のすばらしさを知った」「今度は嫁と孫にも聞かせてあげたい」「二年分笑った」など感想が寄せられました。



東栄小学校で子育て講座を開催

東栄小学校(林信彦校長)で、1月18日に保護者と全校児童を対象に、「食材の果たす働きを知り、バランスのとれた食生活を実践する」をテーマに、野辺地町から大川春枝管理栄養士を招いて講話と調理実習を行いました。

元気いっぱいの食生活と題して行われた講話では、「人に良いと書いて食となる。食は人を良くする。食べ方しだいで、私たちの体は良くもなれば悪くもなる。食は体だけでなく、心も豊かにする力を持っている」と食の役割について学びました。

その後の調理実習では、「手早くできる朝食メニュー」として、とろろスープや水菜の煮びたしなど作り、みんなで試食をしながら、食の大切さを実感していました。



陶芸とピザ作りに四苦八苦？

ひらなない体験活動推進協議会で、昨年の12月23日に文化体験活動の一環として、26名の参加者が五所川原市にある「登り窯の里」で陶芸教室(津軽金山焼き)とピザ作りの体験をしました。

陶芸教室では、ほとんどの人が初体験で、金山の大溜池の底に堆積した良質の粘土を使って四苦八苦しながら「手びねり」でカップや皿などの陶器作りをしました。

ピザ作り体験では、初めにピザの生地作りをしてから、色とりどりの野菜などのトッピングをしました。お腹がすいてきた頃に、窯でじっくりと焼いたピザが出来上がり、美味しいピザができた満足感とサクサクとした食感を味わいながら、笑いの途切れない楽しい1日を過ごしました。



ひらなないカレッジ

いきがいコース

◎花寿司教室

日時:3月7日(水)
午後6時~8時
場所:山村開発センター
内容:さくらとチューリップの花巻き寿司の作り方を学びます。

◎和菓子教室

日時:3月13日(火)
午後6時~8時
場所:山村開発センター
内容:利久饅頭とうぐいす餅の作り方を学びます。



ま な び の

まちの
生涯学習情報

広

【お問い合わせ先】

平内町教育委員会 教育課

☎755-2565(内線353)

場

町立図書館

紹介コーナーその86

新刊図書紹介コーナー

- | | |
|----------------------|---------|
| ①まとい大名 | 山本 一力 |
| ②私のスフレ | 林 真理子 |
| ③水底の光 | 小池 真理子 |
| ④凍れるいのち | 川嶋 康男 |
| ⑤螺鈿迷宮 | 海堂 尊 |
| ⑥はじめての文学 | よしもとばなな |
| ⑦銀の砂 | 柴田 よしき |
| ⑧海峡アリア | 田 月 仙 |
| ⑨どれくらい愛情 | 白石 一文 |
| ⑩Presents | 角田 光代 |
| ⑪奇謀 | 鳥羽 亮 |
| ⑫ヤンキー先生の子供がわからない親たちへ | 義家 弘介 |
| ⑬お母さんのための幸せ心理学 | 多湖 輝 |
| ⑭病気になるない生き方2 | 新谷 弘美 |
| ⑮日本はなぜここまで壊れたのか | マークス 寿子 |

- わくわくおはなし会
- 3月10日(土) 10:00~ おはなしコーナー
- 3月の休館日 11日・21日・25日

生涯学習カレンダー

3 月

1日(木)	○卒業式(平内、松風塾高校)
4日(日)	○ひらなない中央児童館修了式
6日(火)	○卒業式(西平内、東平内中学校)
16日(金)	○卒業式(小湊中学校)
18日(日)	○松風塾高校修了式
20日(火)	○卒業式(東、山口、東田沢小学校)
21日(水)	○春分の日
22日(木)	○卒業式(内童子、東栄、茂浦小学校)
23日(金)	○卒業式(小湊、浅所小学校)
25日(日)	○狩場沢小学校卒業式・修了式
26日(月)	○管内小・中学校修了式 ○平内高校修了式

このページのカレンダーは、その月の主な行事と「生涯学習カレンダー」に記載されている事業に変更があったものを記載していますので「生涯学習カレンダー」と照合してご活用ください。

3月号

保健福祉だより

あなたの健康／みんなの笑顔

役場 保健福祉課 ☎755-2114



「検診へ行こうよ!」

生活習慣病等検診の申込みを受け付けます
受診される方は忘れずに期間中に申込みしてください

日程

◎日程については9ページの日程表で確認ください。

申込み期間

◎平成19年3月12日(月)～3月30日(金)まで

申し込み方法

◎回覧にて毎戸配布された申込用紙に必要事項を記入の上、役場保健福祉課または、地区の保健協力員に提出してください。なお、申込用紙は、保健福祉課にも準備しています。

注意事項

◎今年度より薬師野、藤沢、小豆沢地区の複合検診及び清水川地区の子宮・乳がん骨粗鬆症検診は廃止となりましたので、日程表を確認の上、お近くの会場で受診願います。

平成19年度生活習慣病等検診について

み なさんは、毎年健康診断を受けていますか？
初期の生活習慣病は自覚症状がほとんどなく、検診を受けて初めて気づくことがあります。また、検診を受けることで病気の早期発見、早期治療が可能になりますので、検診で自分の健康状態を良く知り、検診の結果を日常生活にいかしていきましょう。

平成19年度から新たに、メタボリック症候群の診断のため腹囲測定を行います。メタボリック症候群とは、内臓脂肪型肥満に加え、高血圧、高脂血症といった生活習慣病の危険因子を2つ以上持っている状態のことをいいます。メタボリック症候群は男女とも40歳を境に増加します。40歳から74歳の男性で2人に1人、女性で5人に1人がメタボリック症候群とその予備軍(危険因子を1つ持っている状態というデータ)があります。軽度の異常でも危険因子の相乗作用で動脈硬化は急速に進行し、命にかかわる心臓病や脳卒中を引き起こしやすくなります。年に1回の検診で病気の芽を早期に摘み取りましょう。

◎基本健診、肺がん(結核)、前立腺がん検診日程表

実施会場	月日	受付時間
平内中央病院	6月13日(水)	12:30~13:30

◎子宮・乳がん検診、骨粗鬆症検診日程表

実施会場	子宮・乳がん検診	受付時間	骨粗鬆症検診
山村開発センター	6月25日(月)	13:00~14:00	実施します
	6月28日(木)	13:00~14:00	実施しません
	7月11日(水)	17:00~18:00	実施しません

◎複合検診(基本健診、各種がん検診)日程表

実施会場	月日	受付時間
内童子保健福祉館	4月26日(木)	7:00~9:00
松野木公民館	4月27日(金)	7:00~9:00
勤労青少年ホーム	5月14日(月)	6:00~9:00
	5月15日(火)	6:00~9:00
東田沢防雪管理センター	5月18日(金)	7:00~9:00
山口コミュニティセンター	5月21日(月)	7:00~9:00
外童子保健福祉館	5月25日(金)	7:00~9:00
清水川コミュニティセンター	5月31日(木)	6:00~9:00
浦田公民館	6月11日(月)	7:00~9:00
山村開発センター	6月12日(火)	7:00~9:00
浅所公民館	6月20日(水)	7:00~9:00
土屋コミュニティセンター	6月21日(木)	7:00~9:00
白砂コミュニティセンター	6月26日(火)	7:00~9:00
口広コミュニティセンター	6月27日(水)	6:00~9:00
狩場沢公民館	7月4日(水)	7:00~9:00
大和山本部	7月5日(木)	6:00~8:00
稲生漁民センター	7月25日(水)	7:00~9:00
間木コミュニティセンター	7月26日(木)	6:00~9:00
茂浦コミュニティセンター	7月30日(月)	7:00~9:00
勤労青少年ホーム	10月3日(水)	7:00~9:00

【お問い合わせ先】

役場 保健福祉課課 保健係
 TEL 755-2114
 (内線138・142)
 FAX 755-2145

お詫び

広報ひらな平成18年12月号で、町民の皆さんに気軽に運動ができるようにと「夜越山ウオーキングマップ」を掲載しましたが、「オーシャンビューコース」で歩くオートキャンプ場の中には有料となっており、また、キャンプを楽しんでいるお客様のプライバシーを確保するため、通り抜けすることができませんでした。
 町民の方々にお詫び申し上げます。

◎薬の飲み方

指示	飲み方
食前	食事の約30分前
食後	食事が終わってから約30分後
食直後	食事が終わったら間髪いれずにすぐに服用
食間	食事が終わって約2時間後
寝る前	大体布団に入る30分前が目安

※上表の薬の飲み方はあくまで目安ですので、実際に服用するときは医師、薬剤師の指示に従って服用ください。

3月の健康相談では「薬の飲み方」について保健師からお話がありましたので、ぜひご利用ください。

正しく薬を飲みましょう

体 調不良や病気の治療のために薬を服用するときは、時間の間隔や飲み合わせなどを知り、正しく服薬することが大切です。また、複数の医療機関から薬を処方されている方は、かかりつけ医に現在服用中の薬を見せて確認してもらうことが望ましいです。薬の量が過剰になつたり、薬の効果が抑制されることがあつては治療の効果が得られません。

★子育て支援センター
3月の行事予定

【お問い合わせ先】
 平内町地域子育て支援センター
 ☎758-1214

日程	活動・場所	内容	備考
3月2日(金) 9:20~	ひなまつり誕生会 東和保育園ホール	保育園の友達と一緒にひなまつりを楽しみましょう	
3月9日(金) 9:30~11:00	親子ふれあいワーク 支援センター	親子クッキングを行います	エプロンや三角巾がある方は持参してください
3月13日(火) 10:00~	びよびよ絵本サークル 図書館おはなしコーナー	絵本などの読み聞かせを行います	
3月19日(月) 9:30~11:00	すくすくクラブ 支援センター	身体測定後は、保育園の子ども達と一緒に遊びましょう	

2007 3 今月のNEWS

ニュース

hiranai

大会

ふるさと歌留多で地域交流

「第2回新春かるた大会」が開かれました

ふるさと歌留多ひらな物
語杯争奪「第2回新春かるた大会」が1月21日に勤労青少年ホームで開催されました。

この日は、幼児から一般まで21チーム(1チーム4人)約100人が参加し、4人がそれぞれ組で獲得した枚数の合計を競い合いました。
熱気に包まれた会場では、読み札が読まれるたびに「ハイッ」



というかけ声とギャラリーからの声援が響き渡りました。

この大会は、「かるた大会」で町を盛り上げようと、町の有志らでつくる実行委員会が主催したもので、実行委員会では来年もぜひ開催したいと意気込んでいました。

なお、大会の結果は次のとおりです。

幼児の部

- 第一位 トイストーリーチーム
- 第二位 サボテングリーンチーム
- 第三位 ケロロチーム
- 第四位 仮面ライダーチーム

小学生Aの部

- 第一位 東っ子チーム
- 第二位 仮面ライダー響
- 第三位 空手バカ一代A
- 第四位 勝田町子供会A
- 第五位 空手バカ一代B

小学生Bの部

- 第一位 はやどりチーム
- 第二位 山小っ子A
- 第三位 内小ラッキーズ
- 第四位 それ行けかるた組
- 第五位 山小っ子B
- 第六位 勝田町子供会B

一般の部

- 第一位 北斗55連
- 第二位 ブロックコースin青年H
- 第三位 4カルタジニーヨズ
- 第四位 ディープリンパクト
- 第五位 全国制覇
- 第六位 北斗54連

表彰

東滝地区「はまなす会」

環境美化ボランティア活動で感謝状を受賞

東滝地区の女性グループ「はまなす会(会員14名)」がこの度、青森県より「小湊港東滝地区緑地愛護功労者表彰」を受けました。

この表彰は、会の発足から二十年余の長年にわたり、東滝緑地公園の環境美化ボランティア活動の功績がたたえられての受賞となり、1月24日、東滝コミュニティセンターで、青森県土整備事務所長から感謝状が贈られました。



ティア活動を行っておりますが、最近では、空き缶やペットボトルなどのゴミが多く分別が大変です」と話していました。

閉所

120年間ありがとう

浅所駐在所が3月31日付けで閉所

浅所地区の安全・安心の拠り所として、多くの地域住民に親しまれてきた「浅所駐在所」が、平成19年3月31日付けで閉所となります。

「浅所駐在所」は、明治19年に設置されてから120年にわたり、時代の変遷とともに数回の新築移転を繰り返し、地域の平穩の確保に努めてきました。

だが、現在の厳しい治安情勢に的確に対応するためと組織の統廃合の問題があり、余儀なく閉所となります。

4月1日からは、平内交番が地域住民の安全・安心の拠り所として、これまでと同様に業務を行います。

一般国道4号
土屋バイパス

新しい橋に 名前をつけてね!

平成19年度 開通目標



どんな
名前が
いいかな!

べんりな
道路が
できるね!

海に
かかって
いるんだ!

みんな
で応募
しようね!

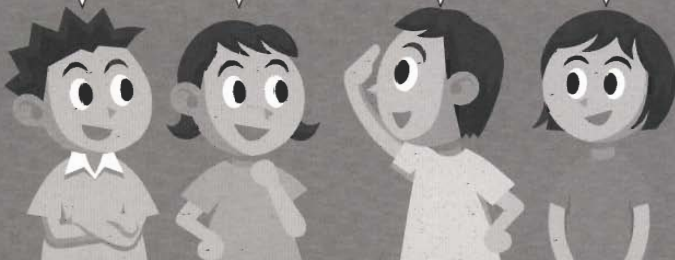

新しい橋の名前を募集します。

「橋梁名称募集」 一般国道4号 土屋バイパス

▶ 目的

◎土屋バイパスは、交通混雑の緩和や隘路区間の解消、歩行者空間の確保、緊急輸送道路の信頼性の向上を目的に、平内町大字中野から青森市大字浅虫地内に計画された延長4.2kmのバイパスです。

平成19年度には、「海に架かる橋(L=410m)」を完成させ、0.9km区間(平内町土屋地区)の2車線開通を目指しています。

そこで、地域のみなさんに親しまれるような「橋梁名称」を募集します。

▶ 応募方法

1 募集期間

平成19年2月16日(金)～3月20日(火)※当日消印有効

2 応募方法

今月号に折り込んでいる応募用ハガキまたは、官製ハガキに必要事項を記入して投函ください。
また、ファックス、インターネットでの応募も受け付けております。その場合は、応募記載の必要事項をご記入願います。

- ①FAX番号 017-722-2379
- ②URL <http://www.thr.mlit.go.jp/aomori/>

3 応募記載の必要事項

- ①新しい橋の名称(漢字の場合は必ず「フリガナ」を記入)
- ②名称の意味(理由)
- ③住所・氏名・電話番号・年齢・性別・職業

4 応募先

〒030-0822 青森市中央3丁目20番38号
国土交通省東北地方整備局
青森河川国道事務所 工務第二課内 ☎734-4521

5 留意事項

- ①お1人様1点のみの応募となります。
- ②応募用紙等1枚につき1点だけの記入とします。

③応募作品については返却しません。また、応募作品に関する一切の権利は、国土交通省青森河川国道事務所に帰属するものとします。

④応募にあたっての郵送料及び通信料は応募者の負担になります。但し、事務局で作成した応募用ハガキで応募する場合に限り、切手は不用です。

⑤近くにある同名の橋の名前はご遠慮ください。

6 選考基準

- ①読み書きが容易な名称
- ②当地域がイメージできる名称
- ③当地域の歴史や文化にちなんだ名称
- ④親しみがもてる名称
- ⑤同一名称が複数の場合は抽選により決定

7 懸賞

- 名付け親賞 1名 3万円相当の賞品
- 優秀賞 3名 1万円相当の賞品
- 特別賞 10名 5千円相当の賞品

8 発表

名称選考会により「橋梁名称」に選考された方へ直接ご連絡いたします。また、橋梁名称が決定された後、青森河川国道事務所ホームページ等で発表します。

2007 3 今月のおしらせ

Information

暮らしの中の税

■納め忘れは ありませんか？

全ての町税は納期限が過ぎてお
りますので、納め忘れの方は早め
に納付してくださいようお願いい
たします。

なお、納期限が過ぎると督促が
行われます。督促には督促手数料
のほかに延滞金などが科せられる
場合があります。

◎延滞金

納期限の翌日から納付日までの
日数に応じて、年14・6割(納期
限の翌日から1カ月を経過する日
までの期間については年4・4割)
の金額が加算されます。

■納税相談を 行っています

税金を一度に納付することが困
難な場合、分割納付なども出来ま
すので、滞納のまま放置せず納付
方法についてお気軽にご相談くだ
さい。

また、生活保護を受けたり、災
害、その他、特別な事情により税

金の支払が困難な場合は、納期限
前までの申請により税金の減額や
免除が認められることもありませ
ぬので、お早めにご相談ください。

■町たばこ税は 貴重な財源です

町内で20本入りたばこ1箱を購
入すると、約66円が町たばこ税と
して町の収入となります。平成17
年度の町たばこ税の収入額は約
8,197万円、町税収入額全
体の約9割を占める貴重な自主財
源となっております。

旅行や出張、通勤の際は町内で
たばこを購入するようにしまし
ょう。

また、健康のため吸いすぎに注
意すると共に喫煙マナーを守りま
しょう

【お問い合わせ先】

役場 税務課

☎755-2115

国民年金

■離婚時における厚生年金の分割

離婚した場合に厚生年金を分割できるよう
なる「離婚時の分割制度」が平成19年4月から
実施されます。基本的な仕組みは次のとおりで
す。

①対象となるのは、平成19年4月1日以降に成立し
た離婚ですが、平成19年3月31日以前の婚姻期間
も対象になります。事実婚でも、届出により相手
に扶養されていると認められた第三号被保険者期
間であれば年金分割の対象期間になります。

②離婚した場合、婚姻期間中の保険料納付記録を夫
婦間で分割できるようになります。

③分割の割合は、夫婦双方の対象期間における保険
料納付記録の合計額の上限二分の一です。

④分割割合については、夫婦間の合意が必要です。
原則、離婚後2年以内に社会保険事務所に請求し
ます。もし、合意がまとまらない場合は、どちら
か一方の求めにより裁判所が分割割合を決めるこ
とができます。

⑤年金分割を受けるためには、その本人が受給資格
を満たす必要がありますので、離婚後の保険料も
納め忘れないようご注意ください。

⑥分割された年金は、夫の死亡後も受け取れます。
また、厚生年金の額のみで反映し、受給資格期間
には反映されず基礎年金の額にも影響しません。

詳しくはお近くの社会保険事務所までお問い
合わせください。

【お問い合わせ先】 青森社会保険事務所

☎734-7495

NTT地下設備事故防止の お願い

■着工直前でも地下設備確認の電話を！

最近、埋設確認の無届け・無立会いによる地
下設備(管路・ケーブル)の切断事故が多発して
おります。

一旦、事故が発生すると復旧に時間がかかり、
ライフライン停止による日常生活や会社の業務
に影響を与えるだけでなく、二次災害の発生に
つながる場合があります。

また、工事会社に多大な補償負担が生じます
ので、道路等掘削工事を実施する場合は地下埋
設物の確認照会をお願いいたします。

なお、NTTの地下設備の立会いは無料です。

【道路掘削の際のお問い合わせ先】

〒030-0812 青森市堤町2-6-27
NTT東日本・青森保全部 1T・DBサービスマ担当
フリーダイヤル0120-34-8764

浄化槽設置整備事業補助金 について

浄化槽設置に対して補助制度があります。補
助の対象地域は、下水道の整備が7年以上見込
まれない地域となりますので、これから住宅の
新築や改築で浄化槽の設置を予定されている方
はお気軽にご相談ください。

但し、公共下水道、農業集落排水事業、漁業
集落環境整備事業の実施区域並びに公共下水
道、漁業集落環境整備事業認可区域は補助の対
象にはなりませんのでご注意ください。

なお、詳しい内容等につきましては、左記ま
でお問い合わせください。

【お問い合わせ先】 役場 町民課 生活環境係

☎755-2113 (内線116)

4月1日から町民バスの ダイヤ等が改正されます

平内町民バスのダイヤ等が、皆さんからのご要望を受けて、4月1日から大幅に改正されますので、皆さんからの要望に対する回答形式で主な改正点についてお知らせいたします。

町民からの要望	4月1日からの改正点
町外へ通学している学生のため、JR上り小湊駅着 19:20 と下り小湊駅着 19:22 に接続する東田沢方面行きバスを運行して欲しい。	東田沢線下り第6便の「小湊出張所発(18:53)」を「小湊出張所発(19:19)」改正し、小湊駅着 19:25 としました。また、これに伴い東田沢線上り第7便の「東田沢漁協前発(19:35)」が「東田沢漁協前発(19:55)」となります。
町外の高校に通学できるよう、稲生線上り第1便を稲生発にして欲しい。	稲生線上り第1便の「茂浦漁民センター発(6:15)」を「稲生発(6:05)⇒小湊駅着(6:39)」とします。 ※西平内郵便局前着(6:29)
童子・松野木線下り第2・3便を薬師野まで乗り入れて欲しい。	童子・松野木線下り第2・3便の「よごしやま温泉前発⇒下松野木」を「よごしやま温泉前発⇒清水川駅」とし薬師野地区を經由させます。
浅虫温泉線上り第4便をよごしやま温泉経由にして欲しい。	よごしやま温泉を經由させますが、他路線の改正により浅虫温泉線上り第4便の「浅虫温泉発(17:35)⇒狩場沢」は「浅虫温泉発(17:45)⇒よごしやま温泉(18:11)⇒狩場沢」となります。
通院等で利用するため、1日午前・午後各1往復で良いから町民バスを野辺地町まで運行して欲しい。	狩場沢線で午前往復便「小湊出張所発(7:28)⇒狩場沢(7:45)⇒野辺地駅前着(7:50)」と「野辺地駅前発(8:00)⇒小湊出張所着(8:22)」を運行させます。また、午後便として浅虫温泉線上り第3便を「浅虫温泉発⇒野辺地駅前」とし、これに伴い第4便が「野辺地駅前発(16:40)⇒浅虫温泉」となります。なお、午前往復便は日曜・祝日は運休。
通勤で利用しているが、JR浅虫温泉駅着 19:10 に接続させるため浅虫温泉発 19:10 のバスを調整して欲しい。	浅虫温泉線上り第5便「浅虫温泉発(19:10)」を「浅虫温泉発(19:30)」とします。
口広の諏訪神社付近にバス停を設置して欲しい。	「上口広バス停」を設置します。 なお、平内中央病院患者送迎バスも乗降可能となります。

※所要の改正に伴い各便の発着時間に変更になりますので、3月中旬に每户配布されるお知らせと3月末に每户配布される時刻表を良く確認のうえ、お間違えのないようお願いいたします。また、上記改正案につきましては、議会での運行委託料予算の議決が条件となりますので、予めご了承願います。

【お問い合わせ先】

役場 総務課 企画政策係 ☎755-2111(内線234・236)

歌の好きな方を募集

- ▶練習日：毎月第1・第3火曜日
- ▶時間：18:30~19:30
- ▶場所：勤労青少年ホーム
「音楽室」
- ▶会費：月額100円
- ▶締切り：平成19年4月10日(火)

【お問い合わせ先】
☎755-3246
「童謡を歌う会」小形郁子

飼い犬への苦情が多発しています!!

町民から、犬のふんが放置されているという苦情がたくさん寄せられています。ふんの不始末は、他人に不快な思いをさせるうえ、社会問題になっている病原性大腸菌などへの感染も心配です。

犬の散歩コースの道路や公園などは、住民共有の財産であり、わたしたちの住んでいる町の一部ですから、常に快適で衛生的に保ちたいものです。犬の散歩には、ふん回収用具を持ち歩き、後始末を必ず行い、衛生的なまちづくりにご協力ください。また、犬の散歩時は引き綱をつけ、絶対に放さないでください。

【お問い合わせ先】役場 町民課 生活環境係
☎755-2113(内線117・121)

人口と世帯

男... 6,734人(-3人)
女... 7,239人(-2人)
計... 13,973人(-5人)
世帯数... 5,261世帯(+5)

平成19年1月末現在

()は、前月との比較

1月受付分

戸籍の窓口

文芸

如月の水にて濯ぐ素顔かな
如月や笑い渦巻く津軽舟
十字路のまん中に立つ二月尽
如月や根っこ先の息遣い
雪達磨世間知らずが背伸びする

浜田きみ
福田博子
工藤朋子
八桁しづゑ
亀田悦
竹内龍一
須藤千和子
佐々木定男
岡本みどり
船橋久枝

平内花椿会

娘来て二人で作る寒の餅
昇り来る初日の鼓動手に受けて
合わす手の喜怒哀楽や初参り
意味ありげ朱でかこんでる初暦
片言の年玉ねだる電話かな
無位無冠連れ立ちて行く寒詣
大寒や親と子の絆うすれゆく
外国や我も外人冬の旅
寒入りや胎児の形して目覚め
大樺赤子抱きあげ初日かな
初鏡老いても女紅をひく

平内俳句会

笹原玲子
佐藤むつ子
渡辺春代
瓜田愛
青木禮子
佐々木うめ
蝦名きみゑ
能登谷瑩子
斉藤終也
平沢白鳥
佐々木初江

初孫の土産カラカラ鳴る玩具
しみついて消せない垢にうなされる
お供えの餅も機械の世話になり
すれ違ふ溝埋めているアイラブユー
損得でなびいてしまいう弱い性
嫁の悪口背中の孫がじっと聞く
今日だけは贅沢するの誕生日
めぐい孫 片言この座の主役らし
垢ぬけた女は光るものが好き
脆そうに見えた彼女の逆転打
不甲斐ない国技相撲にサジを投げ
携帯で身振り手振りの会話する
人情も自然も豊か過疎の村

川柳ひらな

須藤梨世
千代谷節子
荒田つる
沼山久乃
つじむらりゅうこ
竹内京子
畑井のぶえ
後藤ただし
海音寺東山坊
荒谷想伸
本堂はじめ
南方孤夫
今田俊亭

お誕生おめでとう

赤ちゃん名 (親) 住所地
船橋千聖 (勇) 清水川
佐々木聖 (健) 新生町
伊瀬谷幸 (善晴) 藤沢
対馬大来 (孝浩) 第2平中
工藤想来 (繁雄) 板橋
飯田暁永 (光昭) 東和

結婚おめでとう

(本籍地)
松野拓哉 小豆沢
中嶋美紀子 東京都
船橋美実 清水川
野呂紀世 つがる市
佐藤雅彦 盛田
大山千亜樹 野辺地町

戸籍の窓口への掲載は、役場に届け出された時に、本人から確認
できたものだけを掲載しております。
なお、他市町村に届け出し、「広報ひらな」に掲載したい方は役
場町民課住民係へご連絡ください。
☎755-2113(内線123)

お悔やみ申し上げます

倉本スワ(85)英俊小豆沢
常田進(72)輝 第2元町
八戸善一(78)一利松野木
山下順(57)由美子第1勝田
本堂徹(65)裕 新生町
山田安男(84)進 赤坂台
辻村節子(83)大本町
船橋みどり(56)初憲清水川
山田幸雄(51)洋子第1内幸
笹原弘喜(82)弘志上田沢
三津谷ヒデ(83)富義浅所
逢坂律郎(55)盛樹土屋

県内の交通事故概況

Table with columns for 1月, 1月末累計, and categories like 飲酒運転による死者, 高齢者の死者, etc.

※()内は前年比。速報値のため後日変更することがあります。毎月1日は県民交通安全の日