

◇町の人口◇  
昭和61年9月1日現在  
( )内は8月1日現在  
男 22,276人 (22,266)  
女 22,734人 (22,717)  
計 45,010人 (44,983)  
12,930世帯 (12,920)

### 近鉄新田辺駅の東側

#### 南山城で有数の商店街に

かつて、作家の室生犀星が「田辺について」という記述を昭和十八年六月刊「日本」の「田辺」として載せている。

「田辺といふ町で電車から下りると、焼芋屋の湯気が甘い匂いを漂はし、芋釜の漆喰の肌は辛のつぼやき、ほこほこと言いつつ、京都の言葉であるが、柔かくゆでられたお芋の感じ」

昭和三年に奈良電気鉄道（現在の近鉄京都線）の桃山御陵一西大寺間が開通、同時に新田辺駅が営業を開始し本町の発展を基礎づけ、営業を始め、さらに京阪バ

現在の新田辺駅東側は、商店、スーパーなどが建ち並び、南山城地域でも有数の商業集積地となっています。

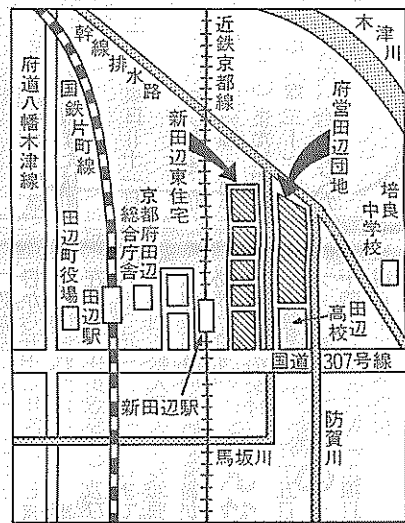

スガ十八年六月に新田辺一八幡間、奈良電バスが新田辺一玉水間にそれぞれ定期バスの運行を開始し、同駅は本町周辺地域の交通の中心地となつていった。

しかし、三十年代の終りごろまでは初夏の夜に駅に立つてみると、カエルの鳴き声があちこちで聞こえるなど、同駅周辺はのどかな田園風景を見せていた。

同駅東側の農地に宅地造成のツチ音は響きはじめたのは、四十年代の初めで主に南部分に商業地、北部分に住宅街が形成され、四十年三月には「新田辺東住宅自治会」が結成された。

# 田辺のまち いま昔



今月の紙面	
2面 町議会に23議案を提出	8面 京都国体秋期日程決まる
2面 町職員採用試験を実施	10面 10月18、19日に敬老会
3面 新庁舎に礎石が入る	10面 田辺走ろう会が発会式
4・5面 60年度決算まとめ	12面 肥満教室の受講生募集



一面農地だった駅東側が、造成され始めたのは昭和40年代の始めごろから

**町の行事は**  
案内電話二一四四四  
**町への意見・要望・苦情は**  
留守番電話二一四三四三

- 8月31日 大住人舞保存会が記念式典
- 8月7日 ジョギングの輪を広げようとして「田辺走ろう会」発足
- 9月15日 町役場新庁舎で定礎式
- 9月16日 61年第3回町議会定例会開会
- 9月12日 63年京都国体秋季大会の会期決まる

### まちのつづき

8/21  
9/20

# 9月定例町議会から

## 60年度各会計決算を報告

### 新庁舎の移転費など

#### 一般会計で2億7347万円追加

61年度補正

昭和六十一年第三回定例会は九月十六日開会(会期十七日間)され、昭和六十年度の一般会計、国保事業会計、公共下水道事業会計、老人保健会計、水道事業会計などの決算認定をはじめ、昭和六十一年度の補正予算では一般会計で二億七千三百四十七万円を追加提案。また、公共下水道事業など特別会計で四千九百八十四万五千円を減額しこの結果、一般・特別会計の総額は二百二十六億二千三百二十二万四千円となりました。

千七十万円(住みよいまち)のとおりです。

▲報告 ▲昭和六十年度城南土地住宅の身障者用スロープ設置費二百二十万円 ▲甘南備山開発公社の決算報告について 頂にベンチや花を植栽し、森林浴道地として充実を図るための緑化推進事業二百四十万円 ▲町合併三十五周年記念要覧発行四百五十万円などを新たに計上。また、甘南備園ごみ焼却場の工事費、道路新設改良事業費、中学校整備事業費などについては一割減額補正し、田辺町職員の給与に關する条例の一部改正について

▲田辺町教育委員会委員の任命について ▲田辺町自治功労者の推薦に關し議会の同意を求めることについて ▲田辺町心身障害者等の医療費の支給に關する条例の一部改正について ▲田辺町職員の給与に關する条例の一部改正について ▲昭和六十一年度田辺町松井財産区特別会計歳入歳出決算認定について ▲昭和六十一年度田辺町老人保健特別会計歳入歳出決算認定について ▲昭和六十一年度田辺町下水道事業特別会計歳入歳出決算認定について ▲昭和六十一年度田辺町農業者共済事業特別会計歳入歳出決算認定について

▲議案 ▲田辺町教育委員会委員の任命について ▲田辺町自治功労者の推薦に關し議会の同意を求めることについて ▲田辺町心身障害者等の医療費の支給に關する条例の一部改正について ▲田辺町職員の給与に關する条例の一部改正について ▲昭和六十一年度田辺町松井財産区特別会計歳入歳出決算認定について ▲昭和六十一年度田辺町老人保健特別会計歳入歳出決算認定について ▲昭和六十一年度田辺町農業者共済事業特別会計歳入歳出決算認定について

## 税のはなし

### 固定資産税

#### 都市計画税のしくみ

○家屋とは、住んでいるを問わず、その年の一月一日現在の所有者が、納税義務者。この一月一日を賦課認定基準は「土地に定着し、建造され、屋根及び周壁を有し、独立して風雨をしのぎ得る一定の空間を有するもの」をいいます。

○償却資産とは、事業の用に供する目的をもって所有されているものです。

○都市計画税 都市計画税は固定資産税の課税対象のうち、都市計画法で定める市街化区域内に所在する土地または家屋に課税。納税義務者は個人、法人(課税標準額)×税率

○家屋と償却資産 家屋は、土地+家屋+償却資産(課税標準額)×税率 事務所などの公共下水道使用料は、水道料金と同時に納税義務者個人、法人(課税標準額)×税率

### 水道料金納入通知書

納付していただくことになり、その他、くわしくは町水道部業務課営業係(221-0414)へ。

新築住宅に対する固定資産税の減額(新築された住宅で、床面積が百平方メートル以下のもので一定の要件にあてはまるときは、家屋に対する固定資産税が次の期間二分の一に減額されます。小規模住宅(三年間)、中高層耐火住宅(五年間)

## 町立幼稚園児を募集

15日から各園で願書を交付

受付期間は29・30日

町教育委員会は、六十二年度の町立幼稚園児の入園(十月二十九日(水)・三のうえ、各小学校区の幼稚園)を次のとおり行います。午前十時から午後三時まで。なお、各園の募集人員は別表のとおりです。

●応募資格 幼稚園備え付けの所定の入園願書に必要事項を記入(221-2552)へ。

●願書の交付 入園願書は、十月十五日(水)から各幼稚園で午前十時から午後三時(土曜日正午)まで交付

●願書の交付 入園願書は、十月十五日(水)から各幼稚園で午前十時から午後三時(土曜日正午)まで交付

●願書の交付 入園願書は、十月十五日(水)から各幼稚園で午前十時から午後三時(土曜日正午)まで交付

●願書の交付 入園願書は、十月十五日(水)から各幼稚園で午前十時から午後三時(土曜日正午)まで交付

●願書の交付 入園願書は、十月十五日(水)から各幼稚園で午前十時から午後三時(土曜日正午)まで交付

●願書の交付 入園願書は、十月十五日(水)から各幼稚園で午前十時から午後三時(土曜日正午)まで交付

## 61年度町職員採用試験のお知らせ

### 13日から申込受付

#### 事務・技術・消防職員

昭和六十一年度町職員採用試験を次のとおり行います。

今回実施する職種は、事務職員、技術職員(土木、電気)、消防職員です。

受験資格は次のとおりです。

事務職員は、昭和三十八年四月二日から昭和四十四年四月一日までに生

まられた者で高等学校を卒業した者(卒業見込みの者を含む)もしくは昭和三十四年四月二日以降に生

まれた者で大学(短大を含む)を卒業した者(卒業見込みの者を含む)または昭和二十一年四月二日以降に

生

幼稚園名	募集人員
田 辺	4 歳 児 70
田 辺 東	4 歳 児 4
草 内	4 歳 児 70
大 住	4 歳 児 70
三 山 木	4 歳 児 105
松 井 ヶ 丘	4 歳 児 35
薪	4 歳 児 35
	4 歳 児 70

測量 調査 計画 設計 登記

株式会社 牧草コンサルタンツ

(旧称 牧草測量)

田辺町東・法務局前

☎07746-2-4611(代)

〈毎月 5日 相談日〉

昭和59年に税法大改正

白色申告者の方も記帳が必要。また青色申告者の方もお気軽にご相談ください。

その他法人税申告、譲渡所得申告、相続税申告などご相談はお早めに!

的確な羅針盤で 企業の繁栄

TEL 2-0251

岡井宇一 事務所 税理士 岡井宇一

田辺金融会

京都銀行田辺支店  
京都銀行大住支店  
京都信用金庫田辺支店  
京都信用金庫三山木支店  
京都相互銀行田辺支店  
南都銀行田辺支店  
南都銀行三山木支店  
南都信用金庫田辺支店  
南都信用金庫大住支店  
京都中央信用金庫田辺支店  
伏見信用金庫田辺支店

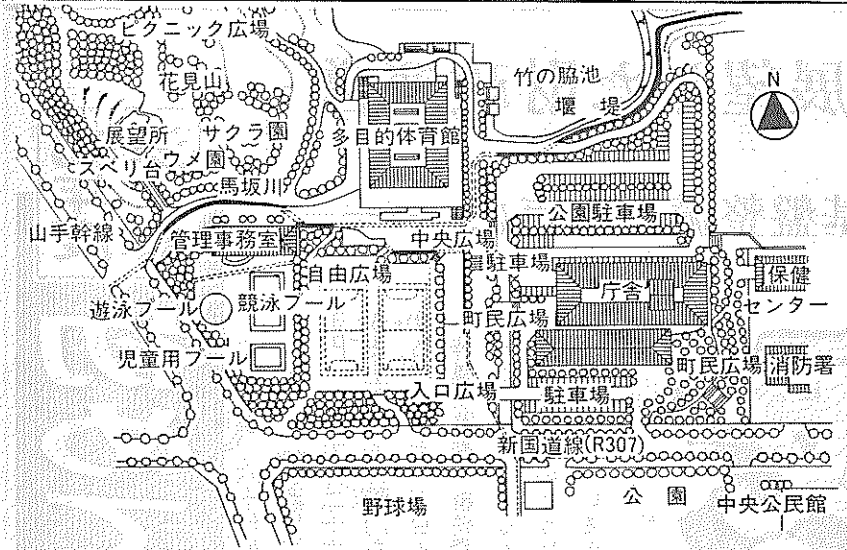

新庁舎周辺配置計画図

# 将来の「市のシンボル」 「21世紀に対応した」 「新庁舎」で定礎式

はじめに原田町長が「町制施行八十周年・町村合併三十五周年の記念すべき年に、永遠の発展を期して、創意工夫をこらし、新庁舎の定礎を文化田園都市の礎にした」と関係者へのお礼のあいさつ。

式は、現在田辺都市公園内に建築中の新庁舎三階玄関ロビー（傾斜地を利用して建てられるため正面玄関は二階となる）で行われました。

田辺百年の大計のもとで、緑につつまれたけれども親しめる庁舎「づくり」を基本に昨年十二月から役場新庁舎の建設工事を進めてまいりましたが、その定礎式が十三日同建設現場を会場に行われました。式には原田喜代次町長、上村卓男町議会議長、町議会議員をはじめ、施工工事関係者、町職員ら約六十人が出席。関係者らが花崗岩の定礎銘板を壁面にはめ込みました。

また、定礎石の奥には「緑豊かで健康な文化田園都市」の建設をめざす基本的施策を明らかにした町の

## 文化田園都市の礎に

総合計画、五十九年度開始したのを機に施行業者が主計書をはじめ現在使用されている一円から五百円までの硬貨やこの日の新聞、町航空写真及び都市計画図など記念に入れたいタイムカプセルが壁面に収納され、始式は外観がほぼ出来上がり、現在の庁舎は、

### 甘南備園

#### 本格的な稼働を前に 新ごみ焼却炉で火入れ式

町が、環境衛生センター立派なごみ焼却処理施設が甘南備園で昨年二月七日に完成しました。これから試

日早く本格的に稼働して、

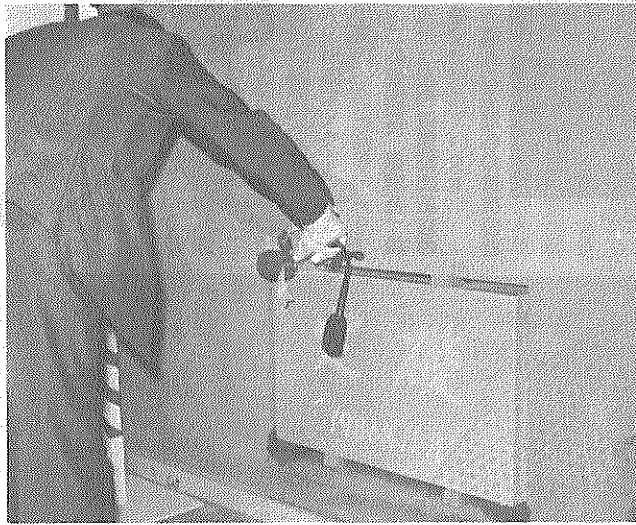

永遠の発展を期して役場新庁舎に定礎石を打ち込む原田町長

甘南備園で昨年二月七日に完成しました。これから試日早く本格的に稼働して、



中央制御室で着火ボタンを押す原田町長と鈴木本在原製作所大阪支社長

老朽化が進む住民のみならず、不便をおかけしてまいりましたが、新庁舎が完成すれば、市のシンボルに、

### 三三三情報

#### クリーニング師試験

11月30日に実施

東京都は、六十一年度 クリーニング師試験を次 日(火)から七日(金) のとおり実施します。

戦傷病者の配偶者 支給法が改正

児童手当受給者の みなさんへ

9日から実施 インフルエンザ

人事

町社協 気軽にご利用を 「結婚相談所」を開設

表彰

善意の寄付

七五三 お宮詣りのお写真は当スタジオへ 田辺富士写真店

安心して任せろ 近代グループ 近代警備保障(株) 近代ビル管理(株) 近代通信システム(株) 近代サービス(株)

改増築110番 あなたの住まいのご相談は 田辺改増センター 田辺町 山本 TEL 3-5654

# 21世紀を展望した財政運営

## 都市基盤整備を重点に

決60  
年度  
算度

初めて100億円超す  
一般会計  
歳入

このたび、六十年度の各会計決算がまとまりましたので、お知らせします。一般会計の決算額は、歳入で百三億二千四百五十四万八千円、歳出で百二十六億五千九十八万八千円でした。特に歳出は、町財政史上初めて百億円を超えました。この結果、歳入歳出を差し引きすると三億七千三百五十六万八千円の残額が生じましたが、このうち繰越明許費と継続費を差し引くと実質収支では、五千五百九十七万五千円の黒字となりました。さて、みなさんから納めていただいた税金は、どのように使われているのでしょうか。町づくりは、どのように進んでいるのでしょうか。みなさんの関心のあるところだと思えます。以下、一般会計を中心に紹介します。

# 歳入

歳入では、前年度より二十九億四千七百三十七万九千円増え、二十九億の伸びとなりました。

この要因は、寄附金、繰入金などの増加によるものとなります。



改築なった新しい甘南備園。試運転は10月1日から、本格的な稼働は12月初旬からです

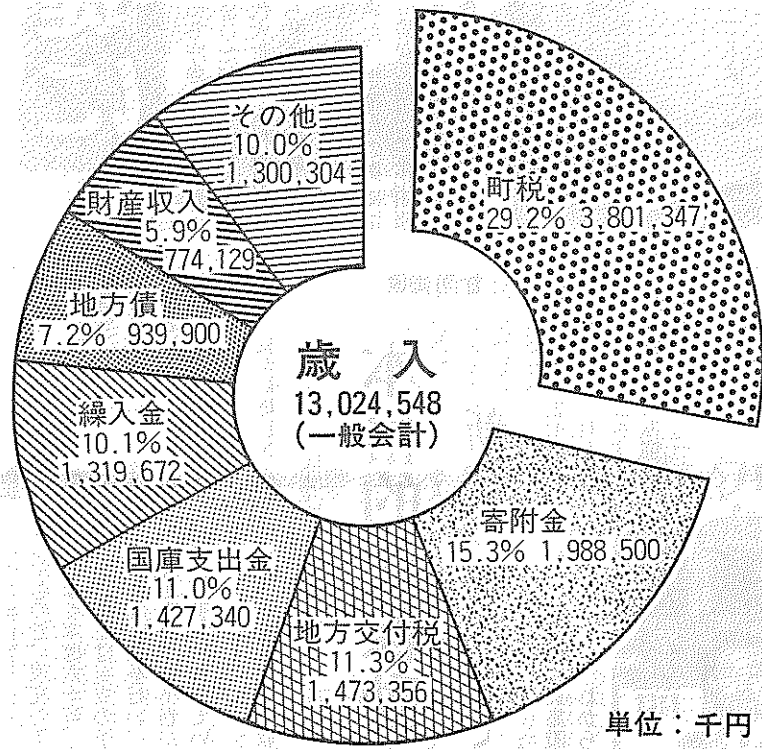

町税

町税収入は、三十八億三十四万七千円で歳入全体の二九・二割を占めます。これは、一世帯当たりでは二十九万八千円、町民一人当たりでは八万四千円納めていたことになりました。

なお、町税収入の歳入金

寄附金

寄附金は、十九億八千八百五十万円で、主なものは開発に伴う一般寄附金、同志社田辺校地の通学路整備に関する寄附金などです。

地方交付税

町の財源不足に応じて国から交付されるお金で、六十年度は十四億七千三百三十五万六千円で、前年度より三千七百六十五万九千円減っています。

繰入金

繰入金とは、一般会計、国庫支出金は十四億二千七百三十四万円で、主なものはごみ焼却施設(甘南備)の特別会計及び基金または財産区会計の間で、相互

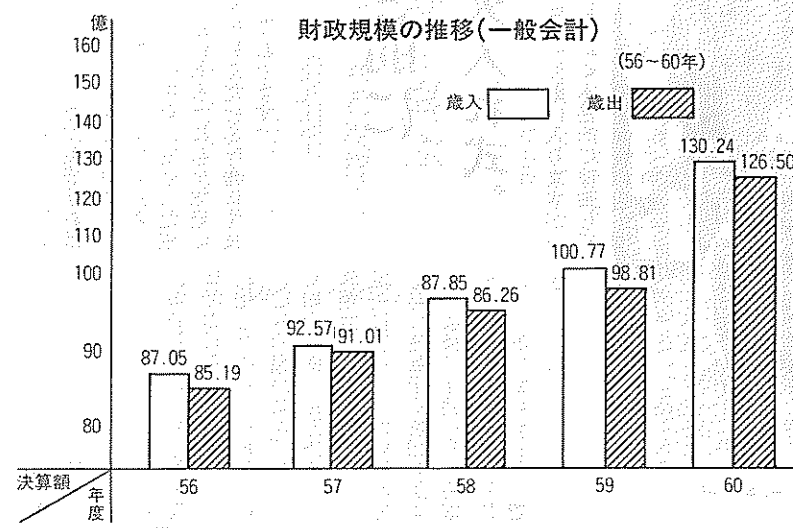

地方債

に資金運用するために繰り入れるお金のことです。六十年度は十三億一千九百六十七万二千円で、その主なものは開発関連公共施設整備基金、新庁舎建設基金などからの繰入金です。

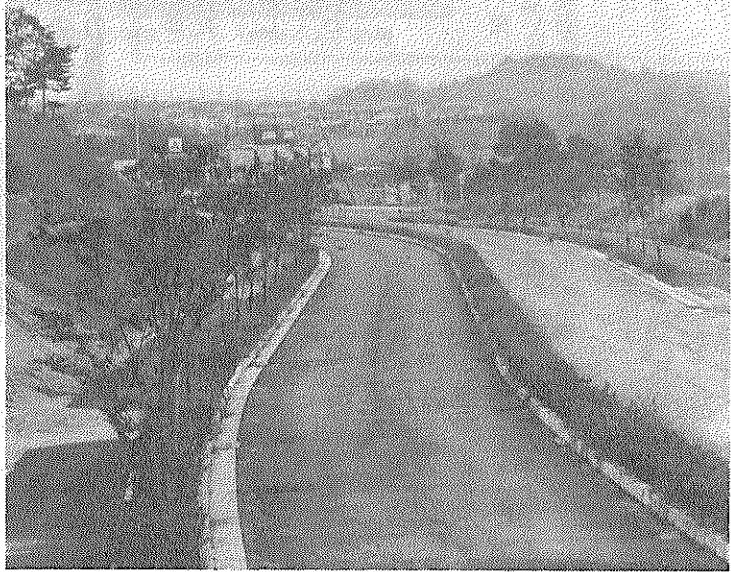

学研都市の幹線道路、山手幹線。将来は、本町を南北に縦断します

**写真専門店**

カメラの **トモミ堂**

カメラ・DPE・写真撮影  
スピード写真・材料一式

新京都信販  
クレジット扱い

近鉄新田辺駅東  
TEL 2-5548

一休寺霊苑指定  
甘南備寺霊苑指定

石碑・庭園石・石垣  
建築石材加工

石幸 **江守石材店**

田辺町南里2  
TEL 2-0450

起源宋代(鎌倉)から九〇〇年  
「からだのいのち・こころのいのち」  
に、淡だち茶の湯

抹茶のようにあわだてて、  
みどりのしろい淡だちを飲む。

名付けて **白白茶**、自然の緑茶で秘茶

煎茶道・円茶流

**新徳兵衛**  
田辺町打田 TEL ⑤0421

**トヨタ 全車**

**ダイハツ**

地区販売店  
指定サービス工場

**上村自動車**

田辺町東  
TEL ②0176(代)

**きょういちや**

三山木駅前 TEL. 0746-2-0243

# 限られた財源を有効活用

## 歳出

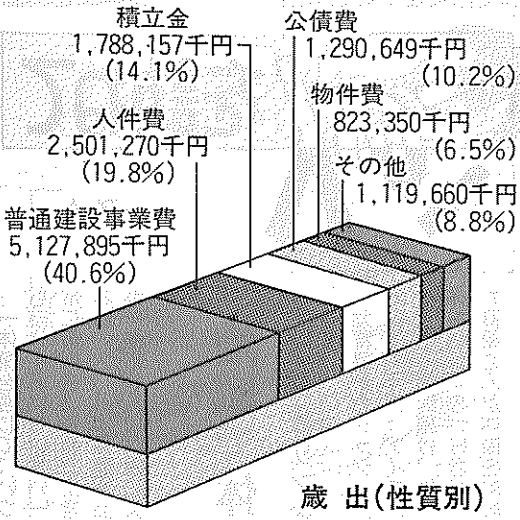

歳出(性質別)

三十一億五千八百八十五

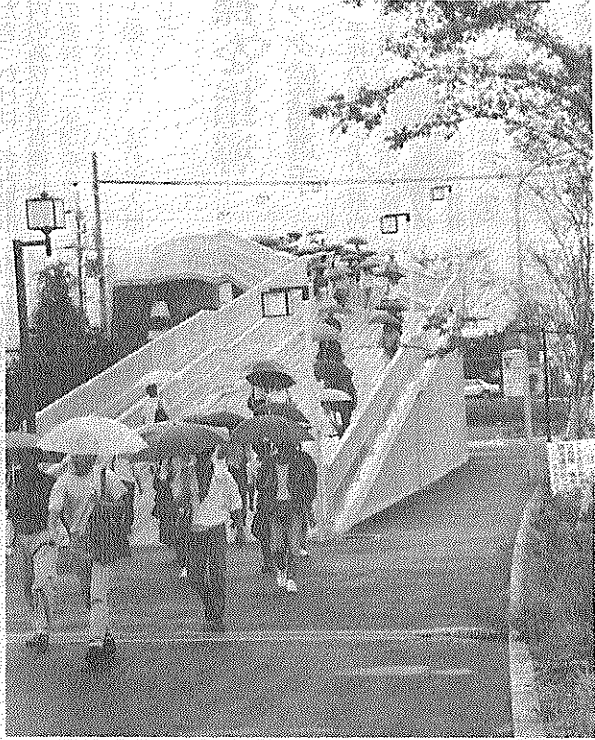

開校までに完成した同志社通学路と八幡木津線をまたぐ歩道橋、1万人の学生と教職員がこの道を通ります

歳出は、百二十六億五千九十八万円で初めて百億円の大台を越えました。前年度と比較して二八割の伸びとなっています。

この大幅な伸びの理由は、新庁舎建設事業、甘南備園のごみ処理場施設整備事業、田辺公園体育館の造成工事、山手幹線新設工事、駅前区画整理事業の街路造成工事、同志社通学路新設工事など、市制移行や学研都市建設に向けて、いま着手しなければならぬ大型事業に対応するためです。

町づくりの基本構想である「緑豊かで健康な文化田園都市」の実現をめざして生活環境の整備、福祉の向上、都市基盤の整備、コミュニティの育成などのために、みなさんから納めていただいた税金を大切に、そして有効に使いました。

### 総務費

民生費は九億四千四百八十六千円で、前年度より六千七百三十三千円増えていきます。

- ▼国民年金の事務
- ▼福祉団体への助成、児童・お年寄り・身体の不自由な方などの福祉向上のための各種事業
- ▼同和对策事業の道路改良工事などの地方改善事業

### 民生費

土木費は三十七億六千八百六十六千円で前年度より八千二百七十四千円増えていきます。また、歳入全体に占める割合も二五・六割から二九・七割へと増加しています。

この増加の要因は、田辺公園の整備、駅前区画整理

### 土木費

六十年度の消防費は、三億二千八百七十一万六千円で町民一人当たり約七千円使われたこととなります。

- ▼火災予防対策、警防対策、消防装備品の充実、消防団への運営補助、消防水防の整備、水防資材の充実、各種訓練の実施など

### 消防費

### 教育費

教育費は十億三千五百一十一万三千円でした。

- ▼「借金」の返済金で、六十年度は十二億九千九十一万三千円でした。

### 公債費

「借金」の返済金で、六十年度は十二億九千九十一万三千円でした。

### その他

議会議費、商工費、災害復旧費、労働費など

衛生費は十四億七千三百五十六千円で、そのうち七億四千七百五十万五千円の甘南備園ごみ焼却処理施設改築工事が半分を占めています。

- ▼休日応急診療所の開設、各種の予防接種・検診、健康手帳の交付など
- ▼薬剤散布事業、公害対策、ごみ・し尿処理など

### 衛生費

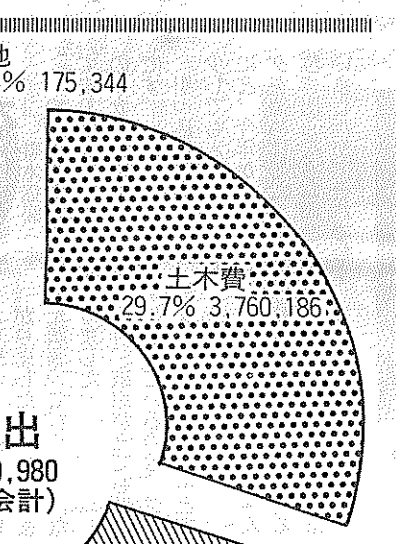

単位：千円

### 水道事業会計(企業)

区分	収益的収支	資本的収支	概要
水道事業	収入 千円 1,080,172	収入 千円 1,154,561	配水量 5,275,414m <sup>3</sup> 給水人口 43,902人
	支出 千円 1,027,371	支出 千円 1,077,840	

### 一般会計・特別会計決算

一般会計	特別会計
13,024,548千円	12,650,980千円
1,437,728千円	1,455,179千円
1,180,620千円	1,136,951千円
1,143,534千円	1,279,978千円
75,351千円	74,814千円
22,466千円	20,113千円
8,510千円	7,236千円
<b>歳入</b>	<b>歳出</b>

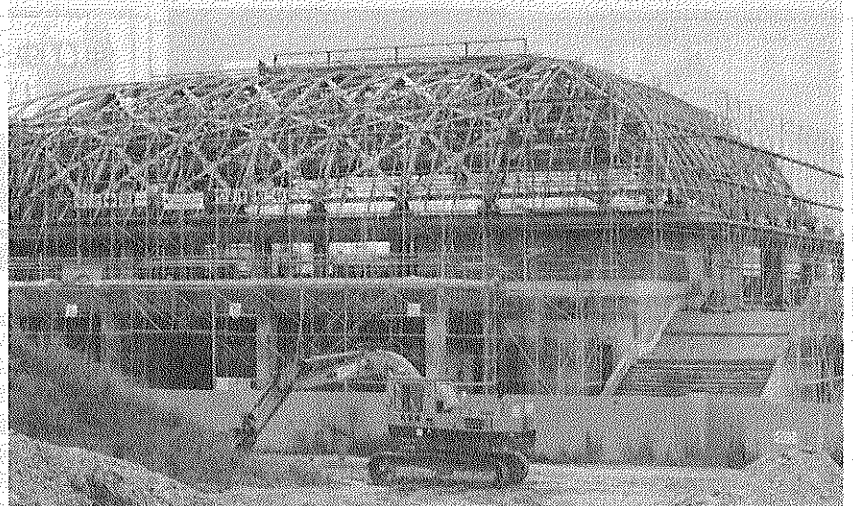

田辺公園体育館は現在も着々と工事が進んでいます。63年度は本町のメイン会場となります。

# 住民になりました

## 青木 信之さん (東)

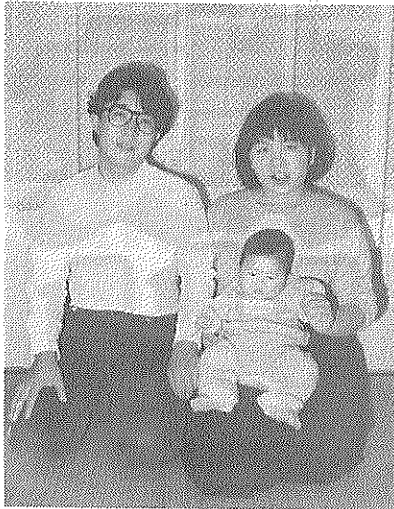

八月十五日に京都市伏見

区から転入してきました。長男が今年の六月に生まれ、住んでいたマンションが手狭になったため、転居を決めました。仕事(ピアノの調律師)

# みんなのひろば

の関係で田辺町内をよく回っていたので、以前から親しみがありませんでした。私の両親も二年前から草内に住んでいるので、転居するなら田辺と考えるようになりました。また、仕事から今年の十二月に完成予定の新庁舎に付設されるコミュニティホールは、私の住む西神屋地区は交通、買い物とも比較的に便利で、良好な住環境に満足しています。今後、自然を残したままづくりとともに、新田辺駅前整備の早期完成をお願いします。

# わが家のアイドル

いつも大きな声で歌って走り回っているわが家の長女、淑恵(よしえ)です。引っこ込み思案なので、少しでも人に慣れるように、今年からスイミングを始めました。最初は泣き出しそうな顔をしていましたが、それでも

ぐに慣れて喜んで通っていました。が、ある日、足をすべらせてプールの中にザッポーン。それがショックだったのか「プールに行かない」と、しばらくは嫌がりました。それでもまた頑張っていくようになりました。今、淑恵がとても夢中になっているのは、シグゾーパズルをする事と本を見る事です。来年にはおねえちゃん



# 高橋仁美さん(水取)

# この人を訪ねて

☆7☆

# 地域で体操を指導

## 元オリンピック候補選手

幼稚園からクラシックバレエ六年間、アイススケート二年間続け、生業を動かすのが好きだった高橋さんが体操を始め

天性の素質と人一倍の努力で、高校二年の時にインターハイと埼玉国体に出場。さらに東京教育大学(現在の筑波大学)進学後はインターカレッジ、全日本体操競技選手権大会(オールジャパン)に出場。特に、二年生の時に出場したオールジャパンでは、同大学の団体総合三位と大きく貢献した。

そして、四年生の時に一九七二年ミュンヘンオリンピックの候補選手に。惜しくも出場はできなかった。しかし、同年の「ユースキャンプ日本代表団員」の選考試験にパス。

「こうして好きなことができるのも、主人をはじめ家族の理解と協力があってこそ」とニコニコ。ほほえんだ口元から美しい白い歯がこぼれた。

約一カ月間ケルン大学内に遊学した。このときの経験が、その後の人生に大きな影響を与えたと勧められ、迷わず入部した。現在は看護学校の講師のかたわら、婦人学級や育友会でジャズダンスやリズム体操を指導。また、今年の四月まで十年間にわたり大阪体育大学の講師をつとめた。

体協卓球部は、新旧住民の親睦と友好の輪を広げ、健全な身体を養うことを目的に昭和五十三年に発足し、現在、本町在住者及び町内通勤者で三十人ほどの部員で構成されています。卓球は、老若男女を問わず、また天候にかかわらず手軽に行える室内競技で、レクリエーションの要素も兼ね備えながらも、上達するには専門的で高度な技術を駆使しなければならぬ奥行きが深いスポーツでもあります。

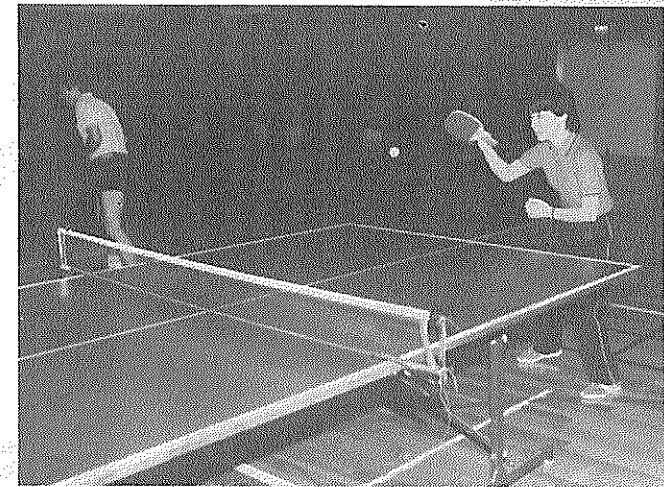

毎週土曜日、田辺中学校で練習に汗を流すみなさん(9月13日)

「卓球日本」と呼ばれていたのは過去の事。現在の勢力地図は中国を頂点に、依然ヨーロッパ諸国が強く、近年では韓国及び朝鮮民主主義人民共和国の台頭が著しくなっています。日

本卓球部は、残念ながら低迷を続けています。

その他の大会では、宇治市以南の市町で構成されている南山卓球連盟の卓球大会が春と秋に行われ、他市町のプレーヤーと交流を深めています。

今後、卓球を普及するため、各地区ごとの卓球教室の開催や小、中学生への指導を計画しています。

また、体協卓球部とは別に、大住ケ丘、松井ケ丘、一休ケ丘、府宮田辺町地、東などの地域でも公民館、小学校で練習され、今後これらの地域との交流を強めていく考えです。

卓球部への入会などくわしいことは、部長(西垣龍雄さん(☎三三一一九〇)へお問い合わせください。

# サクラ

## 卓球部

近代卓球は、用具(主にラバー)の改良に伴い技術も多様化、高度化してきました。現在わが国では、技術の向上だけでなく筋力アップなどの体力強化に重点を置き、中国、韓国のスピードについていく努力を重ね、一日でも早く世界のトップレベルに追いつくために強化を進めているのが現状です。

卓球部は、毎週土曜日(午後七時から九時三十分)まで田辺中学校の体育館で練習をし、技術の向上とともに心身を鍛え、地域住民との親睦に努めています。

また、練習の成果を発揮する場として毎年、町総合体育大会卓球競技大会を主催し、多くの参加者を見ています。

■店舗装飾  
■クロス貼  
■カーテン  
■カーペット  
■床材一式施工

専門店

インテリア

国鉄大住駅西 ☎3-3099  
内装仕上業 京都府知事許可(般-2第16573)

# 張っています

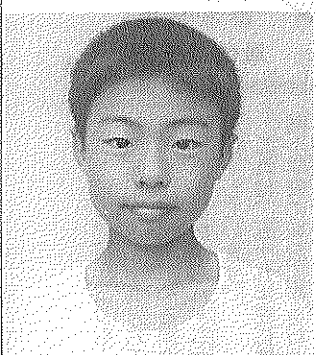

田辺東小6年 三浦 弘

ども、いくら新チームだからといってバカにしないでください。これでも、毎週日曜日にはまじめに練習しているし、もうすぐ練習試合もあるんです。

ぼくたちの練習は低学年、高学年と二つに分けて行っています。

どんな練習かというと、グラウンド5周、柔軟体操、ダッシュ5本、シュート練習などです。

このあとは、地獄のサーキットトレーニングです。これは本当にキツイ。でも、試合に勝ちたいと思う心を練習の時でも生かし、がんばるぞ!

治正字治茶

の茶

賢寺 256(代)

茶問屋

今村芳聖園

田辺町田辺 田辺二一〇〇一八

宇治茶

沼小林祥玉園

田辺町草内 電話二一〇二二六

伸びゆく明日への 経営パートナー

株式会社 タケダビジネスセンター

田村公認会計士事務所

田辺町東 タケダビジネスセンタービル (法務局前) ☎2-5656(代)

青色申告・記帳代行・決算から法人税、所得税、相続税の申告・税務経営相談まで。

小西秀芳堂

額装  
軸物表装  
ふすま

創業75年

田辺町本町 TEL②0159

# おもしろおかさん

みなみくみこ



あなたもハンドボールで秋の心地よい一日を……

## 公共下水道のアンケート

### おれとお断り

去る九月十日、全国下水道一行事の一環として、本町では、住民のみならず、公共下水道に対する意識を高め理解を深めていただくなかで、事業の一層の促進をはかるため、アンケート調査を実施しました。

今回は、公共下水道の汚水幹線や連幹線などの整備区域、八地区(田辺・河原・新田辺東・新田辺西・東松井・西八・東林)を対象に行いました。

このアンケート調査で、

また、この調査のなかで、下水道受益者負担金制度の第十六番質問項目は、「公共下水道事業受益者負担金条例案」が、去る六月開会の町議会で原案決になった経過をふまえて、現時点で、この調査をすること、は不適切だとの指摘があり、調査結果の集約と公表項目から削除することにしました。

## 11月9日 スポーツ推進大会開く

### ジョギングやハンドボール競技など

六十三年度京都国体の成功を期し、国体映画の上映、国体スポーツの振興を目的として、国体実行委員会主催で「はばたく」を十一月九日(日)に田辺公園野球場と中央公民館で開きます。

この日は、ジョギング大会、ハンドボール大会、ハンドボール大会など、国体映画の上映、国体実行委員会主催で「はばたく」を十一月九日(日)に田辺公園野球場と中央公民館で開きます。

▼時間 午後一時から  
▼場所 田辺公園野球場  
▼種別 小学生の部、小学生五、六年生の部、中学生以上の部、男女  
▼試合方法 トーナメント方式  
▼参加資格 町内在住または町内に通勤の方  
▼申込方法 十一月四日(火)までに町教育委員会内体育事務局(☎二二二五五二)へ

昭和58年8月2



木元 淑恵 吉行さんの長女 (宮ノ口)

## 保健婦メモ

その④成熟期(母親へ) ②

今日は、家族計画の具体的な方法についてお話しします。

避妊は家族計画を実現するために、ある期間は妊娠したくない、というときに用いる手段です。

一、精子を膈内に入れない方法

- コンドーム うすいゴムでできている細長い袋で、男性が使用します。先端にある精液だめの空気を抜き、静かに陰茎にかぶせます。
- 二、精子を子宮内に入れない方法

●ペッサリー 女性が使用します。人によって大きさが違うため、医師や受胎調節実地指導員に前もってサイズをはかってもらい、使い方の指導を受けましょう。

三、子宮内に器具を入れて妊娠を防ぐ方法

- IUD(子宮内避妊器具) 手術によって子宮内に器具を挿入し、妊娠を防ぎます。月経の量が非常に多い人、子宮などに病気になる人は向きません。産婦人科医によく相談してから挿入してもらい、定期的な検査を受けてください。
- 四、薬で排卵を抑える方法

ぼくは、田辺東のサッカークラブに入っていて、そのクラブのキャプテンです。東神屋地区に住んでいるので、本当は団地だけのクラブには入れませんが、特別に入れてもらいました。

チームの名前は、「田辺東ジュニアサッカークラブ」です。最近できたチームなので、まだ知らない人が多いと思いますが、おぼえておいてください。

みなさんのサッカークラブは、背番号やポジションは決まっていますか、ぼくたちのチームはまだです。けれど、ぼくたちのチームはまだです。

## 新国民年金

新国民年金制度、から「1人1年金の原則」に

六十二年四月一日からの新制度では、国民年金制度から全国民共通の基礎年金を支給し、その上に厚生年金や共済年金などの被用者年金制度の報酬比例年金を基礎年金に上乗せして支給する仕組みがとられています。

したがって、たとえば老齢年金と障害年金といった異なる系列の年金を両方とも受けることはできず、どちらか一方が支給停止となります。

ただし、三月三十一日以前から老齢年金と障害年金を受けている場合は、そのまま継続して年金を受給できます。

なお、遺族厚生年金や遺族共済年金と老齢基礎年金の組み合わせを選択できる特例があります。

記念品・内祝・引出物・粗供養

ギフトショップ

### ホリウカ

良い品をより安く親切に

お電話を頂ければすぐにお伺い致します

田辺町松井 ☎2-3518(代)

実認 ゴム表  
印印 印札

### 竹村印判店

田辺町役場前 ☎②1427

民間車検工場

## 進

自動車工業

田辺町関屋46-1 ☎(2)2179

近畿量協同組合 加盟店  
全日本化学量協会

カーテン・カーペット施工

### 茂たみ店

TEL②-0301(本店)  
②-3149(支店)

宅地建物取引業

宅地造成  
分譲住宅

地元業者

### 南都住建

同志社校門入口  
☎3-3536(代)

舞妓

田辺町普門 TEL②0





# 晴れの文部大臣表彰に輝く

## 田辺高校 優良PTAで受賞

### 熱心な育友会活動が評価

府立田辺高校の育友会 田辺中学校、同六十年(藤田孝男会長)は、去る 度には田辺小学校が優良PTA(八月二十八・二十九日の両日)に選ばれた。第三十六回 全国高等学校PTA連合会(奈良大会)で今年度の全国高校優良PTAとして文部大臣表彰を受賞。全国で八校、近畿地方では奈良県立立上高校と同校の二校が選ばれた。

田辺高校は、昭和三十八年に工業科単一校として発足し、同五十二年に普通科を併設。滋賀地区を中心に通学区域がまとまったことからPTA活動も活発化し、教師と育友会役員が地域ごとに生徒たちの問題を聞く「地域ごころ談話」を開いたり、企業の人事担当者をしての進路講演会を開催するなど熱心な育友会活動が行われていた。

特に今回の受賞の決め手になったのは、昭和五十九年度の「全国高等学校PTA広報紙コンクール」で意欲的な紙面づくりが続けられていた同校の「育友会だより」が優秀賞を受けたこととからそれを高く評価。同紙は年五回発行されており、広報委員会のメンバー十四人がイラストや写真をふんだんに取り入れ、親しみやすく読みやすい編集を心がけていることから同コンクールで「内容が豊富で読みやすい」とその活動が認められた。

さらに、学校行事、育友会の連絡事項などを吹き込んだテレホンサービスを五年前から実施しており、広報委員会が月二回原稿を作成し、それを生徒がテープに録音。ダイヤルすれば学校の情報が聴けるようになっており、同校の育友会の間でも好評を得ていた。

このほか地域に根ざしたPTA活動を進めており、今回の晴れの表彰に藤田会長は「励みになります」と喜んでいました。

## 行政相談週間はじまる

### 10月12日から19日まで

あなたの生活と行政をつなぐパイプ。それが行政相談週間です。

あなたが持っている行政への苦情や要望を聞き、解決を図ってくれるのが行政相談委員です。

十月十二日から十九日まで行政相談週間。相談所は行政相談委員が、相談所だけでなく自宅でも相談に応じています。

行政相談委員 池永 五郎さん(☎二一八三) 古川良夫さん(☎二一〇三九七)

行政相談委員は、相談所だけでなく自宅でも相談に応じています。

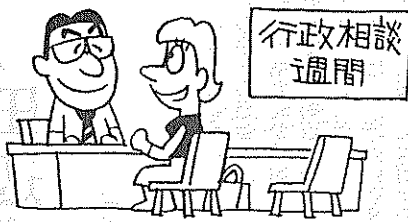

行政相談委員 池永 五郎さん(☎二一八三) 古川良夫さん(☎二一〇三九七)

行政相談委員は、相談所だけでなく自宅でも相談に応じています。

◎とき 十月二十日(月)午後一時三十分か

んだテレホンサービスを五年前から実施しており、広報委員会が月二回原稿を作成し、それを生徒がテープに録音。ダイヤルすれば学校の情報が聴けるようになっており、同校の育友会の間でも好評を得ていた。

このほか地域に根ざしたPTA活動を進めており、今回の晴れの表彰に藤田会長は「励みになります」と喜んでいました。



文部大臣表彰の表彰状を披露する藤田孝男会長と吉川節子副会長

## 橋上駅舎が16日完成

### 同志社大学のイメージに合わせ 近鉄興戸駅で供用開始

同志社大学田辺キャンパスの最寄り駅となる近鉄興戸駅の橋上駅舎が完成し、

十六日同大後期講義のスタートに合わせ供用開始しました。

同駅は、四月五日の同志社大学の開校に伴い、乗降客が一日平均約一万五千人にのぼっていることから今年一月からホーム拡張工事と併せて橋上駅舎の工事に着手。後期授業開始までを目標に工事が進められてきました。

完成した駅舎は、同志社の校舎にマッチするようアイボリーとこげ茶を基調にして三角屋根を配したモダンなもので同電鉄でも初めてのものの。また、駅二階にあるコンコースはガラス張りです。六基の自動改札機を設置し、長さが十八メートル、幅十一・三メートルで階段式の一般乗



橋上駅舎コンコース西端の同志社学生専用通路から直接通路に降りて来る学生たち

### 環境シリーズ

## まちをつくる

### な い れ き

#### 浄化槽の正しい維持管理

浄化槽は、微生物の働きによって水質を浄化する装置です。その働きを十分に発揮させるためには、定期的な点検と清掃が大切です。

浄化槽の構造

例：(分離ばつ気方式)

1. 沈殿分離室：汚水中の微細な汚物を沈殿させ、液状部分をばつ気室に送ります。

2. ばつ気室：プロアーから散気管を通し、絶えず空気が強制的に送り込まれ、微生物は酸素のある状態で汚水中の有機物を分解します。

3. 沈殿室：汚水を処理した微生物のかたまりは、「汚泥」となって沈み、ばつ気室に戻ります。

4. 消毒室：処理水を薬品で消毒し衛生的に放流できるようにします。

送風機(プロアー) 薬剤筒 散気管 放流

マンホール スカム 流入

維持管理契約を結んでください。

◎清掃作業で最も重要なのは、浄化能力を保つため余分な汚泥の抜き取りと汚泥の調整です。(どの程度)

◎紙は溶けやすいものを使い、脱脂綿、タバコの吸い殻などは捨てないようにしてください。

◎モーターの電源は、絶対に切らないでください。

◎また、維持管理契約をされていない方は、次の業者(町許可)と結んでください。

▽城南衛生(☎二一八八五)▽平安衛生開発(☎二一七三三)▽西田清掃(☎〇七七四八二一三〇六三)▽伏見清掃(☎〇七五〇〇)▽六七(四)

その他浄化槽についてくわしくは、町経済環境部環境課(☎三一一二二二)、または清掃業者へお問い合わせください。

## 緑豊かな街づくり

### 生け垣づくりに補助制度

生け垣づくり—それは、生け垣は、まちの細長い私たちに憩いと安らぎを与えてくれるばかりでなく、「緑豊かで健康な文化田園都市」の実現をめざす町まですかにしていただけます。

生け垣は、まちの細長い私たちに憩いと安らぎを与えてくれるばかりでなく、「緑豊かで健康な文化田園都市」の実現をめざす町まですかにしていただけます。

内容は次のとおりです。

△交付対象 町内に居住し、その居住地で新たに生け垣を設置される方

△交付要件 ①主なもの 設置場所 幅三メートル以上の道路に面する敷地 ②生け垣の長さ 五メートル以上

△補助の対価 樹木の高さ おおむね六十センチ以上

△補助の対価 樹木の購入費用の二分の一以内(ただし、二万五千元を限度とします)

△手続き この制度の補助金の交付を希望される方は、申請書を町に提出し承認を受け、その後、生け垣を設置して、その完成届提出後に補助金が交付されます。

くわしくは町経済環境部環境課(☎三一一二二二)へお問い合わせください。

## 交通ルールを守ろう

### 全国道路標識週間

十月六日から十二日まで「全国道路標識週間」が実施されます。

道路は、私たちの日常生活や生産活動に欠かすことのできない基本的な交通施設。

しかし、近年、自動車交通が急激に増大し、生活地区内に通過車両が侵入するため、これらの機能がそなわれている面が見受けられます。

よりよい街づくりをすすめるため、住民のみならず一人ひとりが「道路標識」を再認識し交通ルールを守りましょう。

道路標識を設置。

全国道路標識週間 (10月6日～12日)

# ジョギングの輪を広げよう

## ＝足音高まる'63年京都国体、＝

### 田辺走ろう会が発足

#### ランニングで快い汗を!

ジョギングを通じて健康な心身を養おうと「田辺走ろう会」の発足式が、九月七日午前九時から町消防本部講堂で、約百人が集まって開かれました。

同会は、二年後に京都国体、また来年には前年のリハール大会を控え、子どもからお年寄りまで参加し、互いの交流の輪を広げようというものです。

発足式では立見席も出る盛況で、まず、同会会長の原田豊さん(三〇)が「子どもからお年寄りまで幅広く仲間を募り、ジョギングの輪を大きく広げよう」と高らかに発会声明文を読み上げ、つづいて原田町長が「これを契機に一層体力づくりに励んでください」と激励しました。

このあと、第一・二回国体の四百メートルハードルで優勝した村山治実さん(三〇)と、第一・二回京都女子駅伝で活躍した村西京子さん(三〇)と、二休ケ丘、百・二百メートル府中記録を持つ田辺中学三年の判藤慶太郎君(一七)が、八月号で紹介した「有望な現役選手の紹介」と分間スピーチ。この中で、村西さんは「競技で走るの

は苦しいが、自分で自由に走るの楽しい。みなさんも肩を張らず気軽にジョギングに親しんでください」と激励しました。

引き続き、参加者のみなさんは中央公民館の中庭で輪になりストレッチ体操

## 満70歳以上の方対象に

### ＝18・19日に各地で敬老会＝

## 感謝の気持ちを込めて

明治、大正、昭和の激動の時代を生き抜いてこられたお年寄りのみなさん。でもらおうと、町は恒例の「敬老会」を十八日(土)・十九日(日)に各地域で開催します。

演芸や町長からの贈り物など多彩な祝賀行事を用意し、今年もみなさんがお元気で全員そろって参加していただけるようお待ちしております。

日程などは次のとおりです。

▽対象者  
満七十歳以上(大正五年以前に生まれた方)で、六十一年九月一日現在、町内に一年以上引き続き居住されている方

▽日程  
十月十八日(土) 11町 老人福祉センター常盤苑(九時三十分) 三山木小学校(十時二十分)

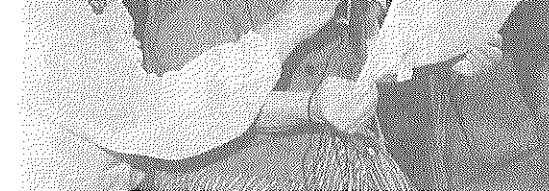

九十九園敬老祝賀式で、入所者を代表してお礼の言葉を述べる三木カズエさん(97歳)

原田町長は敬老の日を前に九月十二日、町内の男女最高齢者を訪問し祝いの品を贈り長寿を祝いました。

男女の最高齢者は昨年と同様、男性は百一歳の野村勝さん(大住ケ丘)、女性は九十七歳の田中房江さん(多々羅)。

まず、田中さん宅を訪問、田中さんは現在体調をくずし寝たがりの生活です。町長は「食事を十分と早く元気になるべく、お祝い」と励ましました。

野村さん宅へは宝壁茂・府田辺地方振興局長もいっしょに訪問。野村さんは白内障で目がやむやみ自由な歩かはずぶる健康、町長ら「今年も元気な顔を見せ

いつまでもお元気で

### 男女最高齢者に祝い品

町長ら長寿を喜ぶ

九十九園で敬老祝賀式

また、同日午前十一時から大住の特別養護老人ホーム・九十九園(岡本良夫園長)で敬老祝賀式が開かれました。

府知事の長寿を喜ぶ祝辞を振興局長が伝え、町長も代表して三木カズエさん(九十七)とともにお祝いし、ますます長生きを願うと激励しました。



女子 2.3km コースで、京都国体のマスコット「未来くん」の号砲を待つランナーたち

列。六十三年京都国体のマスコット「未来くん」の号砲を待つランナーたち。なお、同会は現在会員を募集しています。

入会についてくわしくは町教育委員会内体協事務局(三〇二二五五二)へお問い合わせください。

### 20日に府施設見学会を開催

学会の日時、内容は次のとおりです。

●日時 十月二十八日(火) 15時～17時

●募集人員 九十人

●申込方法 「ハガキ」に住所、氏名、年齢、性別、職業、電話番号を明記の上、府田辺地方振興局(三〇二二〇一)へ申し込みください。

●申込期間 十月一日から十八日まで(当日の消印有効)

●決定方法 申し込み者多数の場合は、抽選で九十人を決定し結果を各人あて通知します。

●参加費 無料

その他くわしくは、府田辺地方振興局(三〇二二〇一)へお問い合わせください。

### 京都フラワースタジオなど見学

満20歳以上の方対象に

1日～18日まで申込受付

京都府田辺地方振興局は、八幡市及び綴喜郡内に居住する満二十歳以上の方を対象に府施設見学会を開催します。

同見学会は、広く府民のみなさんに府の施設や事業を見学していただき、府政への理解と関心を高めることにより住民参加の府政を推進しようとするもので見学の生活ぶりについて楽しそうに話し合いました。

町長は野村さん、田中さんそれぞれ、ひざかけ、お菓子、敬老金をプレゼント。最高齢者の野村さんには振興局長が、内閣総理大臣からの祝状と銀杯、府知事からの金杯を贈り、長寿を祝福しました。

八幡 地域文化祭でカラオケ大会を開催

各地域で行う文化祭、産業祭などを同一時期に開催する「綴喜・八幡地域文化祭」を各地域で開催します。

その一環として町、町商工会は、来年八幡市文化センターで開催される選抜カラオケ大会に備え田辺予選会を次のとおり開催します。

▽とき 十一月二日(日)午後一時から午後四時まで

▽ところ 田辺中学校グラウンド

▽出場資格 町内に在住、または勤務されている方で中学生以下を除く

▽申し込み 町商工会へ先着三十人までです。早めに申し込みください。

くわしくは、町総務部総務課(三〇三一一二二)または町商工会(三〇二二〇九三)へお問い合わせください。

### 田辺町消費生活物資調査表

品目	規格	単位	平均販売価格(円)	
			9月	8月
小麦粉	薄力粉	1袋(1kg)	197	201
食パン	普通品	1斤	149	151
牛肉	もも肉	100%	299	333
豚肉	もも肉(中肉)	100%	173	179
鶏卵	白色Mサイズ(パック入り)	10個	199	199
キャベツ	—	1kg	153	141
サラダ油	パック入り	700%	377	367
砂糖	上白糖	1kg	254	249
洗剤	粉石けん(洗たく用)	2.4kg	840	823
灯油	店頭渡し	1缶(18リッター)	1,212	1,168
	配達		1,255	1,226

(注) 調査結果は、消費生活モニターが日常買物に利用する町内店舗の平均価格で町の平均価格ではありません。



「少しでも役立てて」と  
ライブラリーに集まる  
善意のおもちゃ800点

「たなべおもちゃライブラリー」  
では、障害児と健常児がいっしょに  
遊べるがん具を募集。ボランティア  
の方々は、町内外から寄せられた好  
意の品々に大喜び。(9月6日)



地域への感謝をこめて  
「九十九園祭り」に  
お年寄りら350人が参加

九十九園が地域のみなさんに感謝  
し、園への理解を深めていただく  
と、祭りを開催。楽器演奏や合唱  
などで訪れた人々を楽しませる在園  
のみなさん。(9月19日)



火災発生に備えて  
常磐苑で消防訓練  
お年寄りら25人参加

町消防署はお年寄りを火災から守  
り、避難誘導や消防技術の向上を図  
ろうと火災を想定した訓練を実施。  
放水活動にも本番さながらの緊張感  
が漂う。(9月11日)

### ハンディ乗り越え競技に参加

## 「身障者スポーツ大会」に 交流を深めようと約300人

スポーツの秋、各地で運  
動会や体育祭が行われるな  
か、障害をもった大人も子  
どももスポーツを通じて交  
流を深め、障害に負けない  
強い精神を養おうと九月十  
五日、田辺小学校体育館で  
第六回田辺町心身障害児者  
スポーツ大会(同大会実行  
委員会・町心身障害児関係  
団体連絡協議会主催)が開  
催。  
あいにくの雨にもかかわらず、  
選手や家族、ボラン

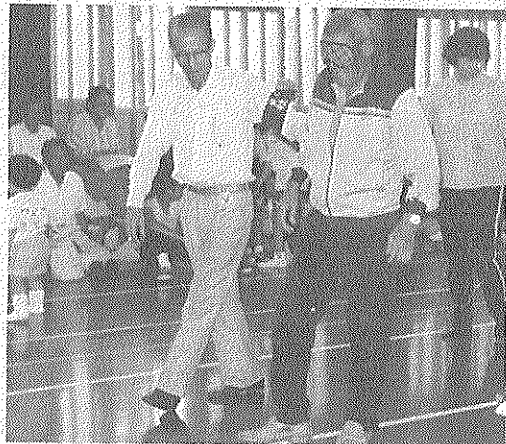

タイム競走では障害者のみなさんが30秒でどれだ  
け歩けるか挑戦。周りからあたたかい応援が...

ティアの方々を含め約三百  
人が参加しました。  
小西進同実行委員会会長  
のあいさつのおと、原田町  
長が「障害に負けず、スポ  
ーツを通じて交流を深め、  
社会への参加に努力される  
ことを期待します」と励ま  
しの言葉。  
これにこたえて、原さお  
りさん(志)と松尾青児君  
(志)が「力いっぱいがんば  
ります」と力強い選手宣誓  
を行い、競技がスタートし  
ました。  
けつ圧リレーやタイム競  
走など工夫をこらした種目

はじめ、親子トンネル  
くぐりや「親子かきもの  
競走」など家族の方々やボ  
ランティアもいっしょに参  
加しての多彩な競技に会場  
は熱気にあふれ、館内いっ  
ぱいに拍手や歓声がわきお  
こっていました。  
また、フィナーレにはフ  
ォクダンスが行われるな  
ど、日ごろスポーツを楽し  
む機会の少ない参加者のみ  
なさんは楽しいひとときを  
過ごしていました。

### 味わってみよう 町特産のお茶を

町茶業青年団は、本町特  
産のお茶を広く住民のみな  
さんに認識していただき、ま  
たは直接町経済環境部農政  
課(田辺町田辺四〇〇)へ  
お申し込みください。ただ  
お茶飲みコンクール」を次  
のとおり開催します。

「開催日」十一月九日  
(日)午後一時から  
「場所」町農業協同組合  
三階ホール  
「参加資格」町内に在住  
の高校生以上及び町内に就  
業している方(ただし、茶  
生産農家及び茶業者をのぞ  
く)で二チーム五人で二十  
チームまで  
「申込方法」十月一日か  
ら三十一日までに郵送、ま  
たは直接町経済環境部農政  
課(田辺町田辺四〇〇)へ  
お申し込みください。ただ  
お茶飲みコンクール」を次  
のとおり開催します。

「参加費」一チーム五百  
円  
その他くわしくは町経済  
環境部農政課(三三三一一  
二二二)へお問い合わせく  
ださい。



松井ヶ丘保育園で  
「鼓笛隊」が猛練習  
がんばってます！

運動会での発表をひかえ、連日練  
習にはげむ「チビっこ楽団」。3歳  
児から6歳児までの混成部隊だが、  
チームワークもばっちり本番での  
活躍に期待がかかる。(9月17日)

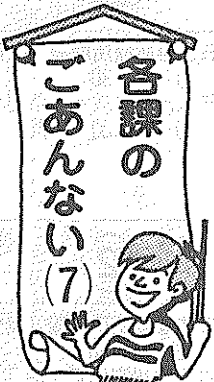

### 各課の ごあんない(7) 経済課

今回は町の商工業の振  
興や消費生活の向上を図  
ることも、緑化や観光  
などの事業を推進し産業  
と自然の調和がとれた町  
づくりに取り組んでいる  
経済課をご紹介します。  
経済課は、商工業と緑  
化観光係で構成し主事  
務や事業は次のとおりで  
す。  
商工業では、商工業の  
振興を目的に町商工会と  
連携し地場産業の育成や  
小規模事業者の経営安定  
を図るため各種融資制度  
の紹介やあつせん・保証  
料の補助金交付を行って  
います。  
また、近代的な商店街  
形成のため街路灯の設置  
などの商店街整備事業も  
実施。  
さらに、消費者保護の  
面では昭和五十五年から  
消費生活モニター制度を  
設け、消費生活に関する  
実態を把握し消費者の声  
を積極的に行政に反映さ  
せるなど消費生活の向上  
に努めています。  
緑化観光係では、緑地  
保全や造林・保育などの  
緑化推進事業を行い、緑  
豊かな町づくりに取り組  
んでいます。  
昭和五十九年四月には  
住宅地の緑をふやそうと  
緑化推進事業の一環とし



緑化事業で造林中の木々を枝打ちし  
樹木の育成を図る(甘南備山)

て生垣設置奨励金交付制  
度を設置し、また毎年三  
回町森林組合が緑化木の  
即売会を行っています。  
さらに、今年一月には  
民間の立場から広く都市  
緑化推進を行うため、町  
田辺町都市緑化協会が設  
立されました。  
観光面では、恒例の夕  
涼みのつどいの実施やハ  
イキングコースの設定を  
行っています。このほ  
か、京都国体を前にし  
て、本町を代表する新し  
いふるさと産品の開発を  
行い、このほど和菓子田  
辺銘菓「とんちの里」が  
誕生。近く商品化される  
運びとなりました。

**ゆっくり走ろう田辺町**  
**集中車検システム**  
ガソリン・灯油・軽油・事故車急援  
車検 ・ 鋳金 ・ 塗装  
おクルマのご相談はぜひ当社に  
各種クレジット取扱い店  
東京海上損害保険代理店  
田辺町多々羅 ☎2-0201(代)

**パールライオン**  
**田辺町農協**

いま珍しく香ばしい  
本物のかしわです  
御宴会、御贈答品は  
**普賢寺香珍**  
☎2-0436  
佐々木農場

信頼の心を21世紀へ  
ワープロサービス  
O A 機器  
法令用紙  
ファンシー商品  
文具・事務用品・スチール家具  
**大栄**  
近鉄新田辺駅前  
☎2-9473  
ワープロ(文章作成)  
サービス致します。

御婚礼予約受付中  
**CHUSHIN SANSO**  
緑のホテル  
**中心山荘**  
TEL 2-2248

# 町政カレンダー

# OCTOBER 10

日 月 火 水 木 金 土

<p>大切にしよう！ わかちあう幸せ 赤い羽根共同募金 今年も「わかちあう幸せ 赤い羽根共同募金」を スローガンに、十月一日か ら全国いっせいに「赤い羽 根共同募金運動」が始まり ました。</p> <p>「赤い羽根」を通じて寄 せられたみなさんの寄付金 は、老人福祉、心身障害者 福祉、児童福祉、地域福祉 などいろいろな社会福祉事 業や更生保護事業を進める ために役立てられています。 お互いに困ったときはた すけあい、住みよい地域社 会をつくるための活動をた かめましょう。</p>	<p>① 書教(◎9:30~11:30)</p>	<p>② 乳幼児相談(保セ9:00~ 11:00)</p>	<p>③ ▷…表の見方…◁ 料教=料理教室 母教=母親教室 保セ=保健センター (☎3-2662) ◎=田辺中央公民館 (☎2-2552)</p>	<p>④ ▷…表の見方…◁ 心相=心配ごと相談 結相=結婚相談 老相=老人健康相談 書教=書道教室 茶教=茶道教室</p>		
<p>⑤ 休日応急診療所開設(受付 8:30~14:30) 第1回町民総合体育大会 体育大会の部(田辺木津川運 動公園8:30~16:00)= 雨天の場合10日に延期</p>	<p>⑥ 三種混合(保セ13:30~14: 30)=生後24~48カ月の 幼児・成人健康相談(保セ 9:00~11:00)・花つく り教室(◎10:00~12:00) ・心相(福祉センター13: 30~16:00)</p>	<p>⑦ 高齢者人材養成講座(◎9: 30~11:30) 結相(福祉センター13:30 ~16:00)</p>	<p>⑧ 献血(府営第2集会所10: 30~12:00、13:30~15: 30) 書教(◎9:30~11:30) 料教(◎10:00~14:00)</p>	<p>⑨ インフルエンザ(保セ&lt;田 辺中分&gt;13:30~14:30) =満3歳以上、保、幼、小、 中学校在籍者 ろうあ者講座(役場厚生室 19:00~21:00)=電気に ついて</p>	<p>⑩ 体育の日 休日応急診療所開設(受付 8:30~14:30) 全国防犯運動=20日まで</p>	<p>⑪ 少年スポーツ教室(薪小、 草内小13:30~15:30)= ハンドボール ろうあ者講座(役場厚生室 10:00~15:00)=フェル ト手芸</p>
<p>⑫ 休日応急診療所開設(受付 8:30~14:30) 少年スポーツ教室(草内小 9:30~11:30)=ハンド ボール 行政相談週間=20日まで</p>	<p>⑬ インフルエンザ(大住小13: 30~14:30)=同 成人健康相談(保セ9:00 ~11:00)</p>	<p>⑭ インフルエンザ(薪小13: 30~14:30)=同 3カ月児健診(保セ13:00 ~14:00)=61年6月生 茶教(◎12:30~15:30)</p>	<p>⑮ インフルエンザ(田辺東小 13:30~14:30)=同 書教(◎9:30~11:30)</p>	<p>⑯ インフルエンザ(松井ヶ丘 小・普賢寺小13:30~14: 30)=同 3歳3カ月児健診(田辺保 健所13:00~14:00)=58 年7月生</p>	<p>⑰ インフルエンザ(田辺小13: 30~14:30)=同</p>	<p>⑱ 少年スポーツ教室(薪小・ 草内小13:30~15:30)= 同・家庭菜園教室(山城園 芸研究所10:00~12:00) 敬老会(常盤苑9:30~、 三山木小10:20~、普賢寺 小11:10~)</p>
<p>⑲ 休日応急診療所開設(受付 8:30~14:30) 緑化木販売(町役場前駐車 場9:00~15:00)=庭園 樹、苗木、盆栽 敬老会(田辺小10:30~、 大住小9:30~)</p>	<p>⑳ 三種混合(保セ13:30~14: 30)=同・成人健康相談 (保セ9:00~11:00)・ 母教(保セ9:30~12: 00)=前期・心相(福祉セ ンター13:30~)・行政相 談(福祉センター13:30~)</p>	<p>㉑ 1歳6カ月児健診(保セ13: 00~14:00)=60年3月 生 結相(福祉センター13:30 ~16:00)</p>	<p>㉒ インフルエンザ(大住幼、 培良中13:30~14:30)= 同 離乳食実習(◎13:15~15: 30) 書教(◎9:30~11:30)</p>	<p>㉓ インフルエンザ(桃園小13: 30~14:30)=同 一休ヶ丘老人大学(一休ヶ 丘公民館13:30~15:30)</p>	<p>㉔ インフルエンザ(三山木小 13:30~14:30)=同 9カ月児発達相談(保セ9: 30~11:00、13:00~14: 00)=60年12月生</p>	<p>㉕ 少年スポーツ教室(薪小13: 30~15:30)=同</p>
<p>㉖ 休日応急診療所開設(受付 8:30~14:30) 少年スポーツ教室(草内小 9:30~11:30)=同</p>	<p>㉗ インフルエンザ(大住中13: 30~14:30)=同 成人健康相談(保セ9:00 ~11:00)</p>	<p>㉘ インフルエンザ(草内小13: 30~14:30)=同・3カ 月児健診(保セ13:00~14: 00)=61年6月生・茶教 (◎12:30~15:30) 結相(福祉センター13:30 ~16:00)</p>	<p>㉙ インフルエンザ(大住小13: 30~14:30)=同 書教(◎9:30~11:30) 肥満教室(保セ13:30~16: 00) (◎12:30~15:30)</p>	<p>⑳ インフルエンザ(保セ&lt;田 辺中分&gt;13:30~14:30) =同</p>	<p>㉑ インフルエンザ(田辺東小 13:30~14:30)=同</p>	<p>11/① 第21回町民文化祭(◎17: 00~21:00)=前夜祭(音 楽とおどりの夕べ) 少年スポーツ教室(薪小13: 30~15:30)=同</p>
<p>② 休日応急診療所開設(受付 8:30~14:30) 第21回町民文化祭(◎9: 00~21:00)=催物、展示、 実演</p>	<p>③ 文化の日 休日応急診療所開設(受付 8:30~14:30) 第21回町民文化祭(◎9: 00~13:00)=展示 第11回文化講演会(◎9: 30~12:00)</p>	<p>④ インフルエンザ(松井ヶ丘 小13:30~14:30)=同 成人健康相談(保セ9:00 ~11:00) 結相(福祉センター13:30 ~16:00)</p>	<p>⑤ インフルエンザ(薪小・普 賢寺小13:30~14:30)= 同・書教(◎9:30~11: 30)・心相(福祉センター 13:30~16:00)・肥満教 室(保セ13:30~16:00)</p>	<p>⑥ インフルエンザ(大住幼、 培良中13:30~14:30)= 同 乳幼児相談(保セ9:00~ 11:00)</p>	<p>⑦ インフルエンザ(田辺小13: 30~14:30)=同</p>	

**図書館だより**

「新着図書紹介」 図解  
やさしい盆栽づくり 小  
原伸二著  
盆栽に親しむ楽しみは、  
四季の移ろいを鑑賞し樹木  
の成長を見守ることです。やさしいイラストを多  
く用いています。  
本書は、昔者の長い経験  
生かして基本的な盆栽の作  
法から、新しい盆栽の作  
法まで、やさしく解説した入  
門書です。  
特に培養と整姿技術につ  
いては、できるだけ理解し  
てほしい一読ください。

移動図書館(かんなび号)巡回日程表

地区名	時間	巡回日
火曜日コース	南山西	1:30~2:20
	宮ノ口	2:40~3:30
	山本	3:50~4:40
水曜日コース	新興戸	1:30~2:20
	草内	2:40~3:30
	飯岡	3:50~4:40
木曜日コース	東住宅	2:40~3:30
	東	3:50~4:40
	薪	1:30~2:20
土曜日コース	大住ヶ丘1丁目	2:40~3:40
	大住ヶ丘3丁目	1:30~2:20
	西八・東林	2:40~3:30
土曜日コース	松井ヶ丘	1:30~2:20
	健康ヶ丘	3:00~3:40
	健康村	4:00~4:40
土曜日コース	多々羅	1:20~2:00
	天王	2:20~3:00
	高船	3:10~3:50
土曜日コース	打田	4:00~4:40

**田辺町休日応急診療所**

診療日 毎日曜・祝日と年末年始  
診療科目 内科・小児科  
受付時間 8時30分~14時30分

※休日診療所については、町政案内電話  
(☎2-4444)にダイヤルしてください

---

**肥満教室(基礎コース)開催**

肥満は、糖尿病や心臓病、高血圧などの成人病を  
引き起こす最大の原因。  
太りすぎを防ぐには、ふ  
だんの食生活を見直し、適  
度の運動を行うことが大切  
です。

肥満について正しく理解してい  
ただき、少しでも役立つよ  
うにと「肥満教室」を次の  
時三十分から四時まで。  
とおり開催します。

◎日時  
▽十月二十九日(水) 加は無料  
▽十一月五日(水) ◎申込 十月十八日まで  
▽十一月十二日(水) (☎三二二二)へ。

◎場所 町保健センター  
◎募集人員 五十人(参  
事について)

---

**緑化木販売**

10月19日に  
町役場前駐車場で  
販売品目は庭園樹及び苗  
木、盆栽などでいずれも府  
下の森林組合で育てた安  
くてもつていきます。  
そこで、大切な緑が街中  
にあふれるようにと町は、  
毎年三・十・十一月の三回  
望まれる方は、午前中にお  
緑化木の販売をしていま  
買いたい求めています。