

発行所 京都府京田辺市 〒610-03 京都府京田辺市田辺80 ☎(0774)63-1122

市の人口
平成9年11月1日現在、()内は前月との比較
男26,179人(+69) 女 26,576人(+62)
計52,755人(+131) 世帯数18,009世帯(+72)

出入口が2方向のエレベーター

全国初 新田辺駅に設置

近鉄新田辺駅の橋上駅構内コンコースと京都・奈良方面行きの両ホームを結ぶ、鉄道駅では全国で初めての直角2方向出入口付きエレベーターが完成しました。このエレベーターは出入口が2方向に設けられており、車いすの方でも回転またはUターンしないで降りることが出来ます。このエレベーターは、12月5日から利用することが出来ます。

ことではありません。また、エレベーターのなかで車いすの方向を少し変えるだけで、ほぼ直進して出られる安全な構造になっています。エレベーターは9人乗りで、12月5日正午から利用することが出来ます。

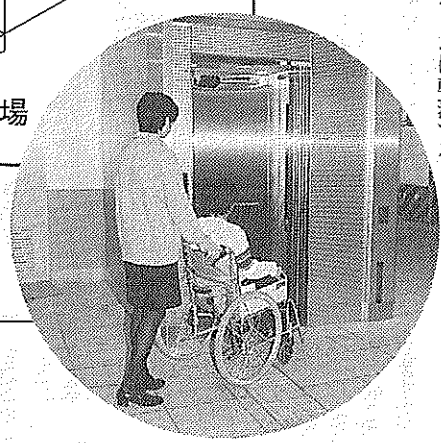
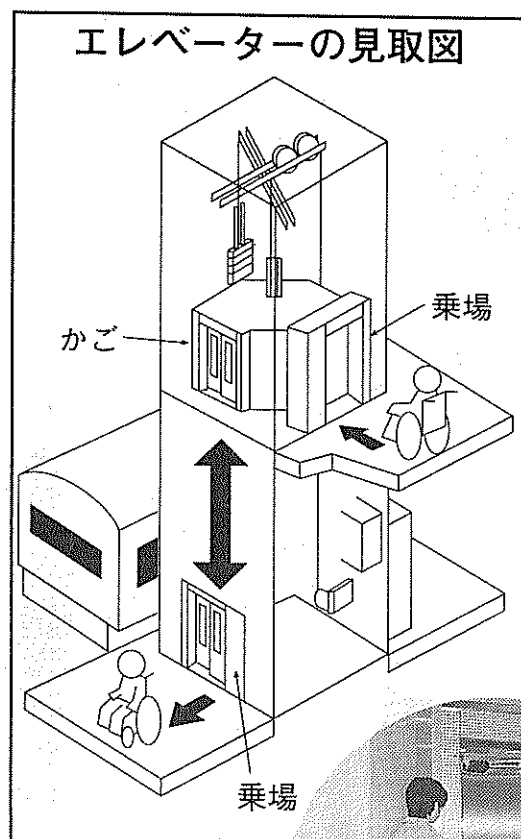

出入口が直角方式のエレベーター【上】車いす利用者でも安全にかえります

限られた財源を有効に

平成8年度 決算状況まとめ

昨年度、京田辺市(田辺町)にはどこからどれくらいのお金が入り、それをどのように使ったのか……平成8年度の決算がまとまりました。一般会計は実質1億8,992万5千円の黒字ですが、依然厳しい台所事情が続くなか限られた財源を有効に活用し、住民福祉の向上や快適に暮らせるまちづくりのために多くの事業を行いました。(4・5面で事業のありさまを紹介していきます)

一般会計の決算額は、歳入に1億6,499万9千円、歳出は1億7,391万4千円を差し引いた実質収支は1億8,992万5千円の黒字となりました。

都市計画道路が開通

生活環境の整備に一役

市が14年間の歳月と50億円の費用をかけ、市北部地域と新田辺駅前地域を結ぶ幹線道路として建設した都市計画道路、新田辺線・新田辺駅前線が11月13日に開通しました。今回開通したのは、府道八幡木津線の茶屋前交差点から新田辺西住宅北までの約1.5キロです。同日午前10時から行われた開通式で、久村市長は「市北部地域と新田辺駅前地域を結ぶ重要な幹線道路。快適な生活環境の整備に取り組んでいる本市にとって、大きな役割を果たすもの」と式辞を述べました。テープカットやくす玉割りには、新田辺線と新田辺駅前線に続いて、式典参加者は、新田辺線と新田辺駅前線



久村市長らがテープカットやくす玉割りで行われた開通式

<各会計の収支状況>

()内は実質黒字額。単位は千円

会計区分	歳入	歳出	差引額
一般会計	17,130,246	16,432,321	(189,241) 697,925
松井財産区	32,601	31,080	1,521
老人保健	2,961,657	2,961,505	152
住宅新築資金等貸付事業	47,993	47,649	344
国民健康保険	2,017,623	1,989,237	28,386
休日応急診療所	24,809	23,938	871
公共下水道事業	2,227,174	2,227,174	0
農業集落排水事業	126,774	118,459	(460) 8,315

新新田辺線・新田辺駅前線を使って、京田辺市役所方面に行くバスの時刻表

京阪宇治交通	京田辺市役所線	学研山手一大住ヶ丘	京田辺市役所
9:25	11:20	13:55	15:10
9:27	11:22	13:57	15:12
9:28	11:23	13:58	15:13
9:29	11:24	13:59	15:14
9:30	11:25	14:00	15:15
9:31	11:26	14:01	15:16
9:32	11:27	14:02	15:17
9:33	11:28	14:03	15:18
9:35	11:30	14:05	15:20
9:36	11:31	14:06	15:21
9:37	11:32	14:07	15:22
9:41	11:36	14:11	15:26
9:43	11:38	14:13	15:28
9:47	11:42	14:17	15:32

奈良交通	田辺循環線	新田辺-京田辺市役所	茶屋前-京田辺駅前	新田辺
9:30	11:25	13:50	14:40	11:20
9:32	11:27	13:52	14:42	11:18
9:35	11:30	13:55	14:45	11:15
9:39	11:34	13:59	14:49	11:11
9:42	11:37	14:02	14:52	11:08
9:44	11:39	14:04	14:54	11:06
9:46	11:41	14:06	14:56	11:04
9:48	11:43	14:08	14:58	11:02
9:50	11:45	14:10	15:00	11:00

入札参加資格審査申請

市は物品、建設工事、測量・建設コンサルタント業務など、水道事業関係の競争入札参加資格審査申請を2年に1回受け付けています。平成10・11年度については、次のとおり受け付けますので申請してください。

申請書交付開始日 平成10年1月26日(月)

申請書交付場所 京田辺市商工会(商工会館内、☎62-0093) ※申請書は1部300円 出していただきます。

申請書の交付及び受付時間 11月12日(金) 10時20分(月)12時(金) 10時(月)12時(金) 10時(月)12時(金) 10時(月)12時(金)

申請書の提出先 市役所(☎63-1122) 建設課(☎63-1122) 水道事業関係(☎62-0414)

来年2月2日から受付

男女とも働く機会が均等に

女性問題に関する調査結果から

シリーズ④

男女の自立を促進し、男... 就業率がかなり低下して...

ついでに、8割弱が広がる... 必要になってくるのではな...

男性も女性も機会が均等に... 職業での管理職や指導者...

定員35人(先着順) 申込方法... 申込用紙交付期間12月...

場所 社会福祉センター... 特別養護老人ホームセ...

対象 市内在住で介護の... 実務経験が少なく、今後...

期間 平成10年2月2日... 内容 17時間 実習: 8時...

12月10日から受付... 申込用紙の交付・受付時...

申込受付期間12月10日... 申込用紙の交付・受付時...

年齢別仕事の割合

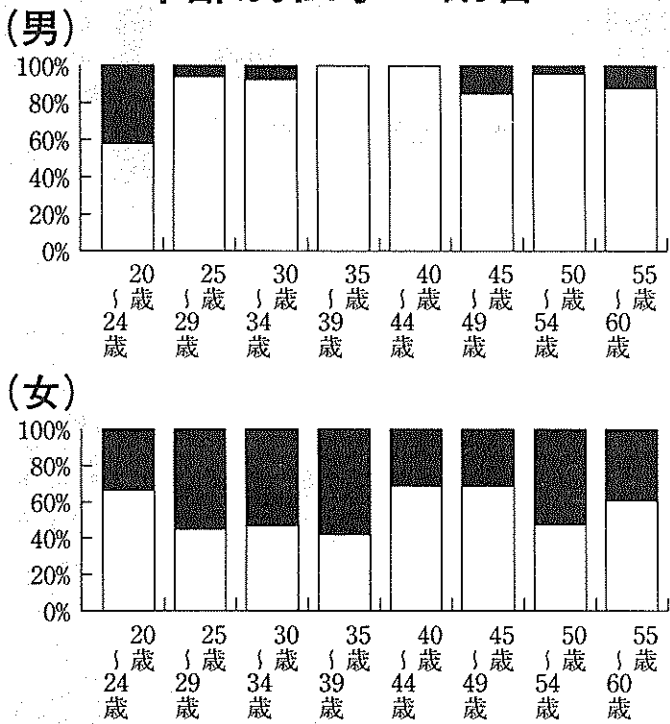

凡例 □もっている ■もっていない

製造業やエネルギー消費... 調査対象は、統計法に基づ...

家屋の取り壊し... 平成9年度に課税されて...

国民年金の受給や... 京都府社会保険事務所と...

市には障害児者の方の相... 昭和56年の国際障害者年...

交通事故防止府民運動

年末の交通混雑の激しさを... 12月11日~31日 忙しい時こそゆとりを...

安全な停止できる速度を保... 安全に止まらなければ安全を確...

Advertisement for 'beaux' beauty salon. Includes phone number 0774-63-0860 and address in Hananaka.

Advertisement for '小西表具店' (Kosai Hyoukudo). A store for futon and bedding, established in 1874.

Advertisement for '近商ストア 田辺店' (Kinsho Tenbe-ten). A convenience store with phone number 0774-62-7222.

Advertisement for '田辺改増センター' (Tenbe Kaijoshu Center). A building with 110 units, phone number 63-5654.

Advertisement for '学研都市営業所' (Gakken Shikuni Eigyosho). A service center for safety and living environment.

4日から人権週間

街頭啓発やパネル展を開催

12月4日から10日までは、日時12月4日(木)10日(水)午前8時30分～午後5時(土、日曜日を除く)。一人ひとりが輝いて生き、暮らすために、人権の大切さを、確認するとともに、部落差別などいろいろな差別問題を考えることが大切です。

市では、京都府と協力して、12月1日に新田辺駅前前で街頭啓発を実施するほか、次のとおり相談や啓発事業が行われています。

【人権・行政(なやみ)】お気軽に越してくだい
市は、からだの不自由な高齢者がより快適に暮らせるように住宅を改造させ、必要な資金を助成しますのでご利用ください。

住宅改造資金を助成

からだの不自由な高齢者

開設日・場所▼毎月第2水曜日(市役所203会議室)▼毎月第4水曜日(北郷住宅センター会議室)
【人権】市は、からだの不自由な高齢者がより快適に暮らせるように住宅を改造させ、必要な資金を助成しますのでご利用ください。

【人権】市は、からだの不自由な高齢者がより快適に暮らせるように住宅を改造させ、必要な資金を助成しますのでご利用ください。

公共下水道へ接続を

下水道は、家庭の台所・トイレ・風呂などから出る汚水・雑排水を、下水道管(公共下水道への接続)で処理場まで運び、そこできれいな水に処理してから河川に放流する施設です。

市は、昭和54年度から工事に着手。同61年度から順次、供用開始区域(下水道が使える区域)の拡大を図っています。市は、水洗化工事をきれいに整備した公共下水道も、市民のみならず、融雪をあっせんする制度が用いられれば、効果もあがります。法律では、供用開始してから3年以内は公共下水道に接続することが義務付けられています。

支援センター(☎65・4883)▼田辺中央病院京田辺市在宅介護支援センター(☎65・0190)

在宅介護支援センターでは、相談ケースの必要に応じて、住宅・医療専門家と相談しながら、改善内容を研究します。また住宅改造に関するサービスの紹介や申請手続の代行を行っていますのでご利用ください。

ごぞんじですか 検察審査会を

交通事故、詐欺、おどしなどの犯罪の被害にあい、警察や検察庁に訴えたが、検察官がその事件を起訴してくれない。このような不満をお持ちの方は、検察審査会にご相談ください。

費用は一切不要。秘密は守られます。なお、検察審査会は、選挙権を有する国民の中から



幸せに生きる

明日へ

昭夫：お母さん、地区の環境は良くない、同和教育も学校で行われているので、同和教育はないのところが？
母：そうかな。お母さんはそうは思わないけど、昭夫：だって、友達の間ではもうそ



シリーズ⑤

国民が政治に参加する仕組みは一体どうなっているのでしょうか。代表的なものとして次の二つがあります。

政治への参加

選挙制度と直接請求
選挙権があります。さらに、同一の市町村の区域内に住居を有する人は、都道府県や市町村の議会の議

クリスマス会

無作為に「くじ」で選ばれた11人の審査員が、検察官が事件を起訴しなかったことの善し悪しを審査します。この審査員の候補者の選定に当たっては市町村の選挙管理委員会が「くじ」などを行いますので、方が一あなたが選定された場合に、ご協力をお願いいたします。

母子会会員以外の方も気軽に参加してください。日時12月13日(土)午後1時～5時

日々の生活や家庭の中で 人権を守る実践を始める

わたしたちの生活の中では、いろいろな不満や抑圧がありますが、自分より弱い立場の人をばい口にしたり、偏見により他人を見下すことで人権感覚をゆがめていることがあります。家庭の中でも力関係があり、人権侵害が行われてはいないでしょうか。次の詩を読んで感想を話してあげませんか。

●住宅・店舗の新築・リフォーム
●クロス・カーペットなどの張替
●ウィンドウ・トリートメント
●家具・アクセサリ
●インテリアコーディネート

INTERIOR mutsumi 株式会社 インテリア ムツミ

JR 大住駅西
TELEPHONE 0774(63)3099
FREEDIAL 0120(63)3099

安心

★信頼の技術!!
★迅速サービス!!
★納得の価格です!!

車のことなら販売から整備・点検・車検まですべてウエムラにおまかせ下さい

上村自動車 (0774)62-0176

文具・事務用品
設計製図用品
スチール家具・ゴム印
OA機器・法令用紙
フルカラーコピーサービス

株式会社 大栄

近鉄新田辺駅西
ビットダイエイビル1階
TEL (62)9473
FAX (63)3091

時計・宝石・メガネ

メガネのことなら当店へ!!

(株)おおかわ

田辺店 近鉄新田辺駅東側
☎62-4466
メガネ専門店 メガネのオオカワ
アルプラサ城陽3F
☎56-2608

産経新聞

朝刊・夕刊 1ヶ月
3,850円(消費税込)

サンエイスポーツ
1ヶ月 3,260円 (消費税込)

お申込は
京都府京田辺市新小穴8
産経新聞新田辺専売所
TEL(0774)63-6747

わがまちの財政事情

平成8年度決算から

一般会計 164億円の使いみち

歳入

平成8年度一般会計の歳入は、7年度より1億1951万9千円(0.7%)増え、171億3024万5千円となりました。金収入の42.5%を占める町税収入は72億7636(同3.0%)増です。

平成8年度一般会計の歳入は、7年度より1億1951万9千円(0.7%)増え、171億3024万5千円となりました。金収入の42.5%を占める町税収入は72億7636(同3.0%)増です。

円グラフで見る歳入

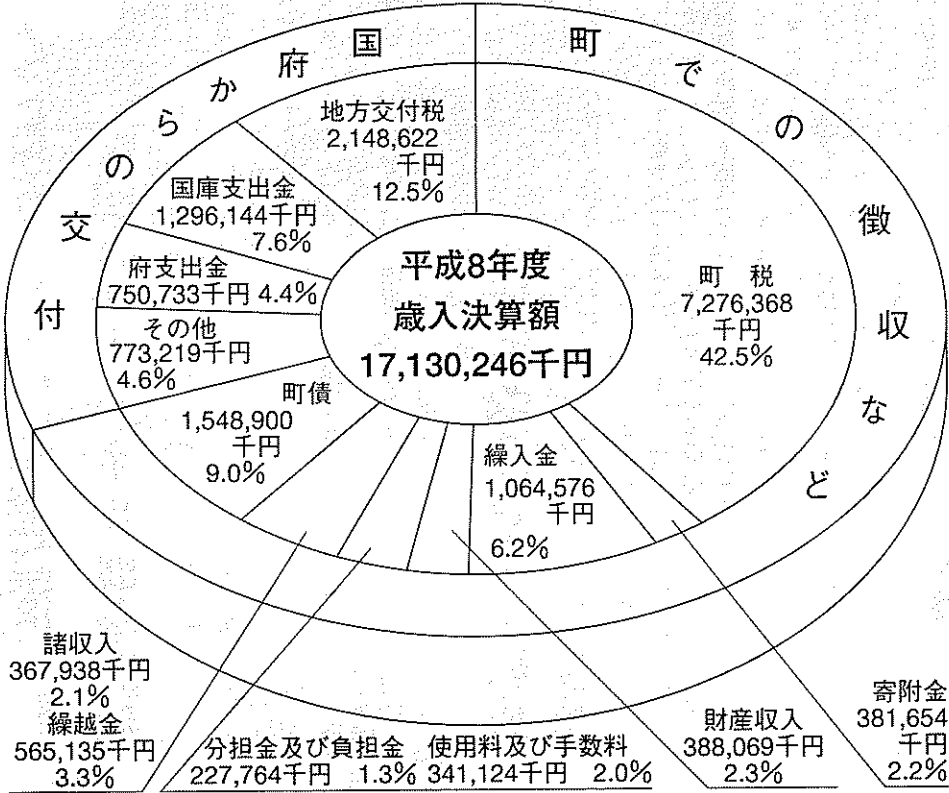

歳出

歳出は164億3232万1千円で7年度より1327万2千円(0.1%)減少しました。主な歳出は、都市基盤整備などの投資的経費が41億5706万1千円で支出全体の25.3%を占めています。

消費的経費のうち職員給与などの人件費は51億7860万5千円(全支出の31.5%)、備品購入や管理運営などの物件費が19億4646万8千円(同11.9%)です。

このほか、地方債の元金償還金や利子などの支払いに要する経費となる公債費



地域福祉向上のためにはボランティアの育成は欠かせません(ガイドヘルパー養成講座で目かくしをして横断歩道を渡り、それを介護する参加者ら)



高齢者の健康づくりの一環として常盤苑にゲートボール場を新設

総務費

事業は次のとおりです。

- 外国人留学生の受入れや海外での文化交流など住民の国際交流を助成
- 市制施行に伴い、広く京田辺市を知っていたくために市制施行記念要覧を発行
- ◇コンピュータによる生活保護システムと電算シラ・ラ「京田辺」を放映
- ◇外国人留学生の受入れや海外での文化交流など住民の国際交流を助成
- ◇市制施行に伴い、広く京田辺市を知っていたくために市制施行記念要覧を発行
- ◇コンピュータによる生活保護システムと電算シラ・ラ「京田辺」を放映

システムの障害発生に対応するため住民基本台帳と印鑑登録事務のバックアップシステムの導入

◇防犯灯への電気代補助や交通安全灯・道路反射鏡の新設、防犯・交通安全施設の整備

◇「京田辺市」誕生記念として、特集新聞を発行して配布し、KBS京都で新春特別番組「あすへ、キ・ラ・ラ」京田辺」を放映

一般会計歳出決算額の推移

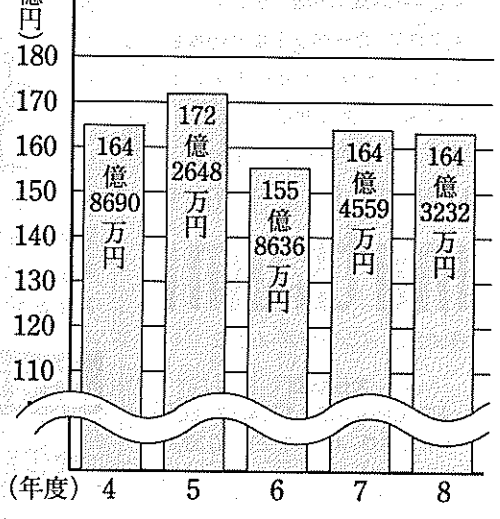

民生費

◇各種福祉団体へ助成金の支給と育成

◇ボランティア基金やボランティア事業への補助

◇在宅介護支援センターやデイサービスセンターの運営、給食サービス事業への補助

◇高齢者の健康づくりの一環として常盤苑にゲートボール場4面を新設

◇自動車の改造が必要な身体障害者に対して、その改造費の一部を補助

◇女性ががやきフォーラムの開催、老人クラブへの補助

衛生費

◇各種健康診査や検診、予防接種、健康相談の実施、「健康づくりのつどい」や「歯のひろば」の開催

◇ごみ処理の長期的な展望に立った総合的な「ごみ処理基本計画」の策定

◇コンポスト設置費の補助や再生資源を回収する団体への補助、空地の雑草などの除去、町内河川水質検査

◇24の区・自治会、延べ3400人が参加した町民一斉清掃の実施

労働費

◇JR大住駅前に無料駐輪場を新設(120台収容)

◇JR松井山手駅、大住駅周辺を自転車放置禁止区域に指定し、標識を設置

◇住宅資金を低利かつ長期にわたり融資することにより、勤労者の住生活の向上を図る

あなたの税このように生かしました

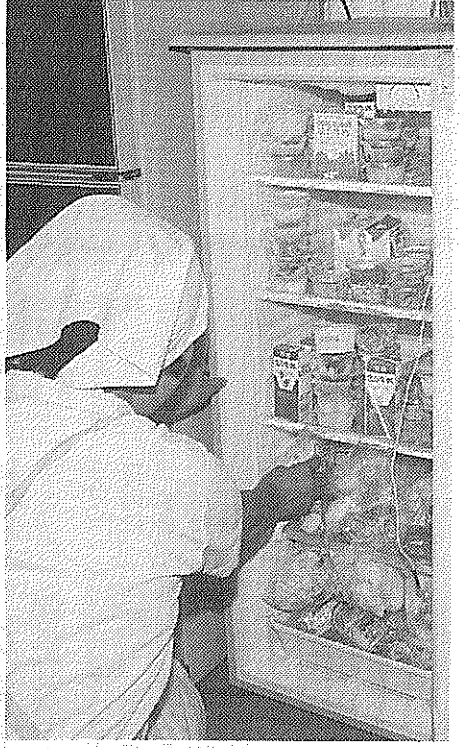

〇157対策で保育所(園)・小学校に給食を保存するための冷凍庫を設置



町民一斉清掃で花住坂中央公園グラウンドで草むきをするみなさん

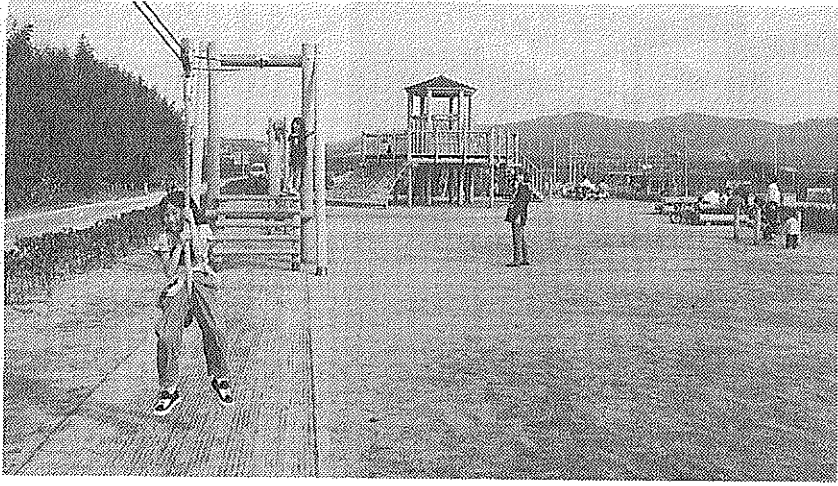

住民に憩いの場として親まれている「つつみ公園」

農林水産業費

- ◇米の消費拡大をめざして、一般消費者を対象に啓発活動や米料理研修会などを実施
- ◇既存の在来種茶園を生産性の高い品種茶園に改植し、生産の向上と品質の改善
- ◇普賢寺・大住地区で農業生産性の向上を図るためにほ場整備を施工
- ◇農道や農業用ため池の整備、かんがい用パイプラインの布設など農業生産基盤の整備
- ◇甘南備山生活環境保全林の保護育成と管理
- ◇国産材の普及、需用の拡大のために親子木工教室を開催
- ◇記念植樹祭、年2回の植木市の開催や「地域目印の樹」の植栽など公共緑地

21世紀を展望した都市基盤整備

「住んでよかった」といえるまでに

円グラフで見る歳出

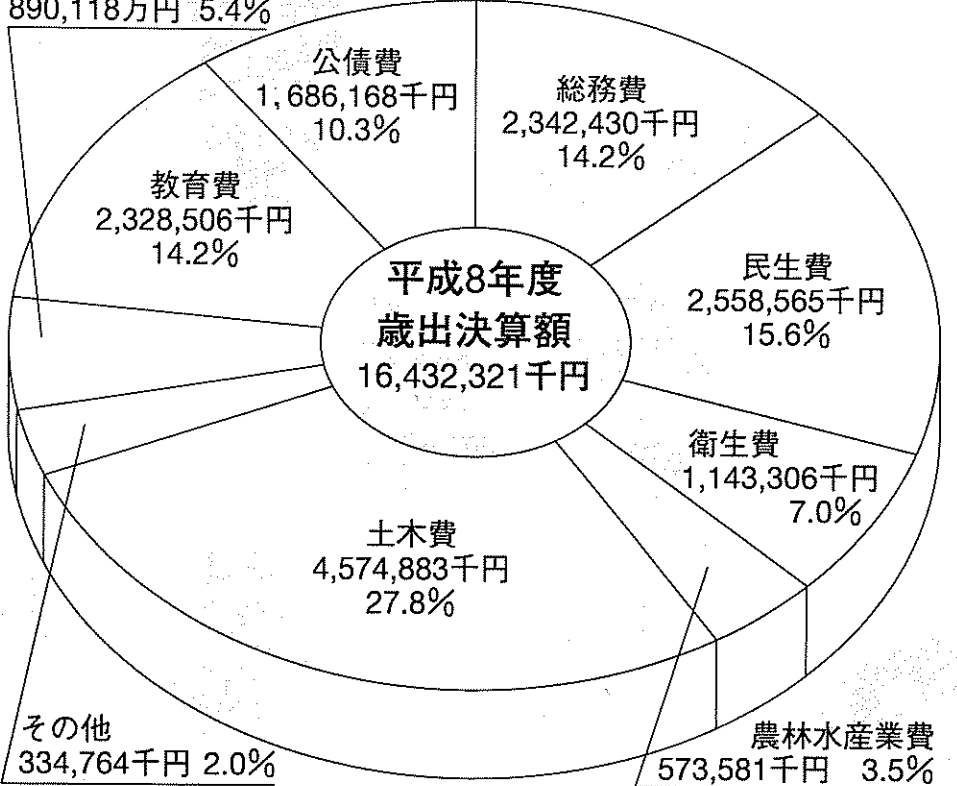

農林水産業費

- ◇生け垣設置者への補助などの緑化推進

商工費

- ◇消費生活相談や講座の開催など消費者教育の推進
- ◇町の観光スポットを紹介するために観光パンフレットを増刷

土木費

- ◇田辺地区及び三山木地区の区画整理など市街地の整備
- ◇新田辺線や新田辺駅前線、南田辺三山木駅前線など幹線道路の整備
- ◇町営住宅一休ヶ丘団地立替に先立ち、立替基本計画、基本設計を策定
- ◇町営住宅興戸団地第3期新築工事、町住宅マスタープラン基礎調査編の策定
- ◇田辺公園、つつみ公園など都市公園の整備
- ◇黒田川・駒ヶ谷川・直



多くの人でにぎわった「くらしのフェア」



教育環境の充実を図るために三山木幼稚園園舎を増築

快適な住環境づくりを

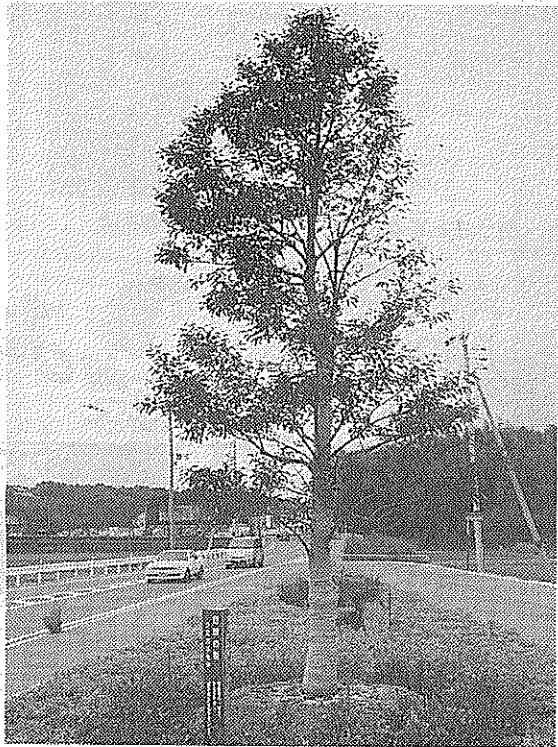

普賢寺地区に植えられた目印の樹「クロカネモチ」

水道会計

水道事業は、給水人口の増加と生活様式が多様化に伴う水需要の増加に対応す

安定した給水に努める

2100万円の黒字



車内で高度な救急処置ができる高規格救急車

688万立方メートルで、前年度に比べ4.2割増加しました。

経営状況では水道料金、工事収益、預金利息などの収益の収入が14億76万5千円となり前年度に比べ0.6割の増加。一方、浄水・配水費などの収益的支出は、13億7975万9千円、前年度に比べ0.6割減少し、水道事業会計の収益的収支は、2100万6千円の利益となりました。

土木費

田川の河川改修や5つの排水路の整備など河川・下水

田川の河川改修や5つの排水路の整備など河川・下水の整備

消防費

- ◇交通安全と住民の生活環境の向上を図るために町内道路を整備
- ◇コンピューターを駆使した消防緊急通信指令システムの稼働
- ◇応急処置と高度救急処置が車内で行える高規格救急車を導入と救急救命士の養成
- ◇消防弱者に火災通知器を設置
- ◇複雑多様化する各種災害事故に対応するため、救助隊員の技術向上を図り、防務服などの資機材の購入
- ◇消防団員に普通救命講習を実施し、応急手当に関する正しい知識と技術の普及

教育費

- ◇教育環境の充実を図るために三山木幼稚園園舎を増築
- ◇小学校の体育館アリーナ床改修、正門前の整備、運動場の防護柵の設置など学校施設の整備
- ◇小・中学校間をネットワーク化したコンピューターを小・中学校に増設設置
- ◇英語指導助手を採用し、町内3中学校で英語授業の補助や英語クラブ・課外学習への協力
- ◇同志社大学との共催による公開講座「たなべ・同志社ヒューマンカレッジ」の開催
- ◇図書館文学講座・哲学講座、公民館講座など住民のニーズに応えた講座や教室の開催
- ◇青年層の社会参加や青年団活動を活性化するために青年スポーツフェスティバルを開催
- ◇学校週5日制の趣旨を踏まえ、ふるさと体験学習を実施
- ◇平成9年度全国高校総体の開催に向けて、啓発塔の除幕やクリーンキャンペーンを展開
- ◇町民総合体育大会や全国小学生ハンドボール大会の開催

南久美子作品展に90人

思わず顔がほっこり

本紙掲載のマンガ「ノーマルおくさん」でおなじみ、南久美子さんの作品展「思わず顔がほっこり」が、11月5日から11日、中央図書館のギャラリーで開かれました。

南さんの主な作品は、和紙に墨で書いた漢字にイラストを組み合わせたユニークな「ノーマルおくさん」シリーズです。



「一休さんシリーズ」などの作品を見て楽しむ来場者ら

アあふれるもの。今回の市制施行記念イベントのために手掛けた「ノーマルおくさん」をはじめ、「近づくにつれて」の「お祝」を「新築祝い」の「お祝」シリーズなど70点のマンガに、約900人の来場者からは「思わず顔がほっこりした」と「漢字にこれ程のおもしろさがあるなんて、ほのぼのとした生活感がある」などの感想がたくさん寄せられました。

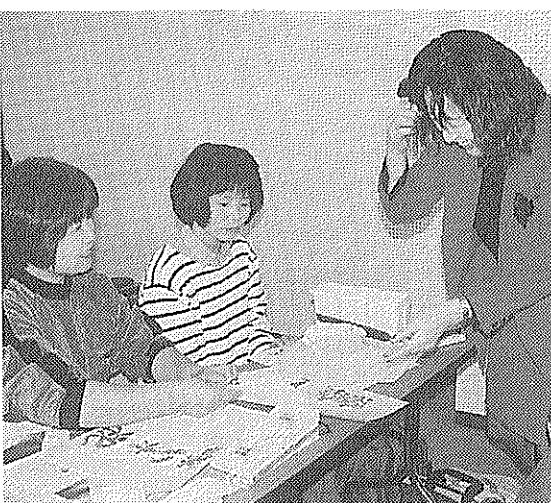

南久美子さん(左)から、手ほどきを受ける参加者

マンガ教室で30人が漢字の擬人化に挑戦。作品展が開催されている11月8日には、中央図書館で南久美子さんによるマンガ教室が開かれます。

「漢字を『字』ではなく『人』とイメージして、楽しいときは楽しく、悲しいときは悲しいという感覚で描くと自然に表現できます」という南さんから漢字の擬人化について伝授を受けた参加者は個性あふれる作品を仕上げました。

ノーマルおくさん

南久美子



年賀状の宛名書き「予約はお早めに」京田辺市シルバー人材センターは、12月15日(月)まで年賀状などの宛名書きの予約受付をしていますのでご利用ください。

料金：▼ボールペン(1枚15円) ▼筆ペン(1枚35円) ▼毛筆(1枚45円)

問合せ先：京田辺市シルバー人材センター(65・4020)



ゆずります ①二段ベッド②セミダブルベッド

ゆずってください ①ペーパーカー②チャイルドシート③小型冷蔵庫④ベビータンス

問合せ先：市商工課(62・4020)

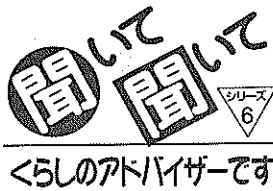

くらしのアドバイザーです

クーリング・オフの方法は クーリング・オフ(消費

者から一方的に無条件で契約の解除ができる制度は、電話や口頭では証拠が残らず、トラブルの原因になります。必ず書面ですべてください。

● ほかで出す場合はコピーを取って簡易書留で

● 内容証明郵便(3部複写)は特定郵便局より出します

● 内容証明郵便の用紙は、文房具店で購入できます。控は、いずれも確実に発信した証拠ですから大切に保管してください。

契約した日を含めて消印が8日以内(マルチ商法なら20日)なら一部指定消費品を除いて無条件で解約できます。

もし、支払方法が分割でクレジット契約がある場合はクレジット会社にも同じものを提出します。

では、クーリング・オフをする、どうなるでしょう。

まず、契約は最初からなかったことになり、支払った代金は返還されて違約金なども一切いりません。商

消費生活物資調査表

品目	規格	単位	平均販売価格(円)	
			10月	11月
米	国産米 ブレンド	10kg	4,730	4,633
牛肉	国産 ローススライス	100g	492	493
豚肉	国産 ローススライス	100g	224	218
鶏肉	もも肉	100g	141	120
ハム	ローススライス	100g	242	246
牛乳	紙パック入り	1ℓ	170	187
鶏卵	Lサイズパック入り	10ヶ入	202	198
キャベツ	中	1ヶ	210	190
ほうれん草	普通品	1束	244	140
玉葱	普通品(1袋3~4ヶ入)	1袋	176	183
醤油	こいくち	1ℓ	288	281
たこ	湯だこ	100g	207	210
台所用洗剤	中性(液状)	コンパケ	192	183
味噌	パック入り	1kg	442	409
インスタント	瓶入り(顆粒)	150g	1,091	1,086

(注) 調査価格は、消費生活モニターが日常の買い物に利用する市内店舗での平均価格で、市全体の平均価格ではありません。なお、消費税の5%は平均価格に含んでいません。

品を受け取っているとき、販売業者に商品の引き取りを請求(費用は業者負担)できます。

京田辺市からの最後のメッセージです。契約から始まった、このシリーズも今

契約解除(申込み撤回) 通知

購入者住所 TEL・氏名 被通知人 〇〇県〇〇市〇〇町〇〇番地 代表取締役〇〇〇〇殿

平成〇〇年〇月〇日付で貴社のセールスマン 〇〇氏(と締結した) (商品名)の

日時：12月7日(日) 午前10時30分～11時30分

おもちライブラリー クリスマス会

秋の叙勲

吉山さんは、昭和27年に京都教育大学付属桃山中学校の教諭となり、以来33年間、学校教育に尽力され、北・八幡高校の校長などを歴任。昭和60年から約10年間田辺町教育長としても活躍されました。

「田辺で73年間生まれ育

勲五等双光旭日章 山中高吉さん



の書き方(場合)

1枚に20字詰め26行以内。

日時：12月7日(日) 午前10時30分～11時30分

おもちライブラリー クリスマス会

問合せ先：ふれあい相談室(62・5447)

車検 定期点検 修理 鈑金塗装

トヨタ他各種販売 ダイハツ車常時展示

お車のことなら何でもお気軽にご相談ください。

ダイハツ専門店 河村モータース

京田辺市 新 TEL(62)1967 FAX(63)3120

企業の繁栄は事業主と会計人との深いコミュニケーションから

スピーディな相談は 節税に連動

法人税・所得税・譲渡所得 相続税・行政書士業

TEL62-0251 FAX63-4634

岡井宇一 行政書士事務所 税理士岡井宇一

COLOR PRINT TOMOMIDO PHOTOGRAPH

カメラの トモミ屋

62-5548 近鉄新田辺駅東口

中宮治 純正宇治茶

舞妓の茶

京田辺市普賢寺上大門 2-1 TEL62-0256(代) FAX63-3269

京田辺市の生んだ尺八界の第一人者の直接指導

尺八教室

老若男女OK! 1か月無料体験有!

☆稽古日 金曜日午後4時～(月3回)

☆稽古場 大谷総合教室(新田辺駅東北、徒歩3分)

☆連絡先 0774-62-1594 (堀)

指導 三好 荒山 (郡山流竹野軒大師範)

この道一筋の努力が

秋の叙勲が11月3日付けで発表されました。市内からは勲三等瑞宝章に龍山敬さん(77歳、三山木天神山)と勲四等瑞宝章に吉山勝平さん(73歳、田辺北里)、勲五等双光旭日章に山中高吉さん(70歳、南原)がそれぞれ受章。栄えある受章の喜びの声を聞きまし

勲四等瑞宝章
吉山勝平さん



長年学校教育に尽力

「先輩、同僚、勤務地であつた地域のみなさんの援助のおかげで自分一人の力だけでここまで来ることができた。感謝の気持ちを込めて、この日本語が英語でどのよう

環境問題に取り組む

「70歳とはいえ、また現ざされたものの「悪法を作役のつもりなので叙勲など考えてもみなかった」とおと司法試験の1週間前に受話される山中さんは、昭和42年から4期連続で京都府「政治家ならどんな苦勞で議員を務められたか」とか。議員を辞められてからも農民団体の要職に就き、この「府議会では原稿なしで質問を行っていたから、答えも側もどつたような質問になるのかわからないので、常に両者とも真剣勝負だった」と振り返られました。学生時代は、裁判官をめ

購入契約(申込み)を「訪問販売等に関する法律」第6条の規定に基づき「撤回」します。なお、セールスマンが置いていかれた商品は、お引き取りいただき、支払った〇〇円を返金していただきます。お申し込みは、お電話でお申し込みください。平成〇年〇月〇〇日 (発信日と内容証明郵便に)

etc. クリスマス集會の 入場整理券を配布 同志社大学は、クリスマス集會を開きます。日時12月12日(金)午後5時30分開場、午後6時開演 場所同志社女子大学新島記念講堂 内容キヤンドルライト・サービス、クリスマス・コンサート 入場料無料(ただし、入場整理券が必要) 入場整理券取扱所市役所4階総務課、北部住民センター、三山福祉会館 問合せ先市総務課(63-1122) 文化祭で落とし物 11月2日・3日に開催した市民文化祭の会場で「ネックレス」「鍵」「財布」の落とし物がありました。心当たりの方は、市教育委員会社会教育課(62-9550)へ。 新春賀詞交歓会を 1月7日に開催 京田辺市商工会は、市民のみなさん方の交流をはかるべく「新春賀詞交歓会」を開きます。 日時12月10日(水)、平成10年1月9日(金) いずれも午後1時30分～4時 場所同志社福祉センター 問合せ先ふれあい相談室(62-5447) 介護相談 日時12月10日(水)、平成10年1月9日(金) いずれも午後1時30分～4時 場所同志社福祉センター 問合せ先ふれあい相談室(62-5447) 弁護士による 無料法律相談 日時12月25日(木)、平成10年1月26日(月) いずれも午後1時30分～4時 場所同志社福祉センター 問合せ先ふれあい相談室(62-5447) 健康なんでも相談 日時平成9年1月13日(火)午後2時～4時 場所同志社福祉センター 問合せ先ふれあい相談室(62-5447) ふれあい相談室 「自分だけの力でどうしようもない」「適切な相談相手がない」「ちょっと話を聞いてほしい」という方は、ふれあい相談室(62-0093)へ

6・7月に募集した「一休とんち大賞」の表彰式が11月3日に中央公民館で行われました(京田辺市商工会主催)。6回目を数える今年からは、こぼなしの部とエッセイの部の2部門で募集。全国から128点のこぼなしと188点のエッセイが寄せられ、立命館大学教授の木津川計さんら4人の選考委員が審査しました。その結果、こぼなしの部には神奈川県の池田宇三郎さん(60)の「おちませんべい、合格、大吉」が、エッセイの部には岐阜県の柳瀬みずさん(61)の「ポツテブで行こう」がそれぞれ大賞に選ばれました。 ほか、こぼなしの部には「おちませんべい、合格、大吉」というように、一休さんの八代目、八休和尚の一人息子・愛休君も今年高校生になった。何も親に「孝行せい」といわれたからではない。 去年は「土地はとんちで」とばかりに、四角い田んぼのめぐりを丸くおさめて評判となり、八休和尚の面目を大いに高めた。 「景気がよくなるなら、いっせいはおかし屋」と八休和尚。 横で聞いていた愛休くん、お茶飲んだだけなのに「お菓子食って笑ってしまつた。でも笑ってばかりはいいられない。そこで商売挽回のために、新しく売出すせんべいのアイデアを出すことにした。愛休くんいわく、 「新製品は、裏表まったく同じ大きさで『合格』



一休とんち大賞表彰式で表彰を受ける受賞者ら(11月3日、中央公民館)

の販売をしている者でございませぬ。 「あの私下着つけませぬの」ガチャン。わあ、すごい快感。家にいた主人が目をパチクリ、お蔭様でそれ以来かかってきません。先日はお鍋の販売「うちはね、鍋使ひませぬの」ガチャン。どんな家庭かと思われたのでしよ。無言電話の時は「ごゆっくりどうぞ」と言ってお話をその辺にこぼしてございませぬ。折角かけられたんだから電話代がかさまないと張り合いがないと思つたのですが、先ず一位で切れますね。またこの間は「〇〇ゼミナールですが、ご主人様はいらっしゃいますか」「主人ははくになりました」「ガチャン。ちょっとこれはいけません。この頃Hな電話はありませぬが楽しい返事を考え中です。とに角くらさないで明るく対応できる自分でありたいと思ひます。

一休とんち大賞決まる

全国から316点の応募

「景気がよくなるなら、いっせいはおかし屋」と八休和尚。横で聞いていた愛休くん、お茶飲んだだけなのに「お菓子食って笑ってしまつた。でも笑ってばかりはいいられない。そこで商売挽回のために、新しく売出すせんべいのアイデアを出すことにした。愛休くんいわく、 「新製品は、裏表まったく同じ大きさで『合格』

「おちませんべい、合格、大吉」というように、一休さんの八代目、八休和尚の一人息子・愛休君も今年高校生になった。何も親に「孝行せい」といわれたからではない。 去年は「土地はとんちで」とばかりに、四角い田んぼのめぐりを丸くおさめて評判となり、八休和尚の面目を大いに高めた。 「景気がよくなるなら、いっせいはおかし屋」と八休和尚。 横で聞いていた愛休くん、お茶飲んだだけなのに「お菓子食って笑ってしまつた。でも笑ってばかりはいいられない。そこで商売挽回のために、新しく売出すせんべいのアイデアを出すことにした。愛休くんいわく、 「新製品は、裏表まったく同じ大きさで『合格』

の販売をしている者でございませぬ。 「あの私下着つけませぬの」ガチャン。わあ、すごい快感。家にいた主人が目をパチクリ、お蔭様でそれ以来かかってきません。先日はお鍋の販売「うちはね、鍋使ひませぬの」ガチャン。どんな家庭かと思われたのでしよ。無言電話の時は「ごゆっくりどうぞ」と言ってお話をその辺にこぼしてございませぬ。折角かけられたんだから電話代がかさまないと張り合いがないと思つたのですが、先ず一位で切れますね。またこの間は「〇〇ゼミナールですが、ご主人様はいらっしゃいますか」「主人ははくになりました」「ガチャン。ちょっとこれはいけません。この頃Hな電話はありませぬが楽しい返事を考え中です。とに角くらさないで明るく対応できる自分でありたいと思ひます。

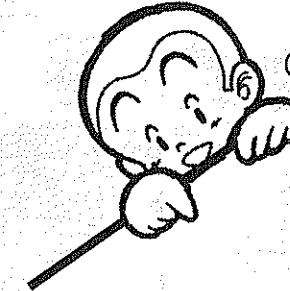

「おちませんべい、合格、大吉」というように、一休さんの八代目、八休和尚の一人息子・愛休君も今年高校生になった。何も親に「孝行せい」といわれたからではない。 去年は「土地はとんちで」とばかりに、四角い田んぼのめぐりを丸くおさめて評判となり、八休和尚の面目を大いに高めた。 「景気がよくなるなら、いっせいはおかし屋」と八休和尚。 横で聞いていた愛休くん、お茶飲んだだけなのに「お菓子食って笑ってしまつた。でも笑ってばかりはいいられない。そこで商売挽回のために、新しく売出すせんべいのアイデアを出すことにした。愛休くんいわく、 「新製品は、裏表まったく同じ大きさで『合格』

の販売をしている者でございませぬ。 「あの私下着つけませぬの」ガチャン。わあ、すごい快感。家にいた主人が目をパチクリ、お蔭様でそれ以来かかってきません。先日はお鍋の販売「うちはね、鍋使ひませぬの」ガチャン。どんな家庭かと思われたのでしよ。無言電話の時は「ごゆっくりどうぞ」と言ってお話をその辺にこぼしてございませぬ。折角かけられたんだから電話代がかさまないと張り合いがないと思つたのですが、先ず一位で切れますね。またこの間は「〇〇ゼミナールですが、ご主人様はいらっしゃいますか」「主人ははくになりました」「ガチャン。ちょっとこれはいけません。この頃Hな電話はありませぬが楽しい返事を考え中です。とに角くらさないで明るく対応できる自分でありたいと思ひます。

の販売をしている者でございませぬ。 「あの私下着つけませぬの」ガチャン。わあ、すごい快感。家にいた主人が目をパチクリ、お蔭様でそれ以来かかってきません。先日はお鍋の販売「うちはね、鍋使ひませぬの」ガチャン。どんな家庭かと思われたのでしよ。無言電話の時は「ごゆっくりどうぞ」と言ってお話をその辺にこぼしてございませぬ。折角かけられたんだから電話代がかさまないと張り合いがないと思つたのですが、先ず一位で切れますね。またこの間は「〇〇ゼミナールですが、ご主人様はいらっしゃいますか」「主人ははくになりました」「ガチャン。ちょっとこれはいけません。この頃Hな電話はありませぬが楽しい返事を考え中です。とに角くらさないで明るく対応できる自分でありたいと思ひます。

一休寺霊苑指定
甘南備寺霊苑指定

石碑・庭園石・石垣
建築石材加工

石幸江守石材店

京田辺市田辺南里2-1
☎62-0450

アイされるデン気と情熱で生き活きライフのパートナー

有限会社 **エスエスエス**

各種工事の設計施工請負
高低圧電気 情報通信 消防 防災
冷暖房給湯 昇降機送 土木鋼構造
各種住設機器の販売設置
家電 OA DIY 機材 厨房機器
システムキッチン UB 電動工具

特定建設業許可(電気)電気工事業届出(自家用一般用)

田辺電業会(会員募集)
電気、通信、防災機器等の販売および工事を業とする商工会会員で加入希望の方は商工会事務局又は下記まで連絡下さい。

京田辺市東一ノ坪17の5(国道307号沿北側)
☎610-03

TEL 0744-62-4178
FAX 0774-62-4174

実認 ゴム 表
印印 印札

竹村印判店

JR京田辺駅西行200m
☎62 1427

御婚礼予約受付中

CHUSHIN SANJO
HOTEL

中心山荘
TEL62-2248

駐車場完備

〈田辺店〉
京田辺市河原御影30番地8
TEL.62-0758

〈久津川店〉
城陽市平川大将軍88番地31
TEL.55-3411

Eterniti

風と光の中で

ご婚礼・ご予約
宿泊・会議・宴会・ブライラウンジ・スパ・ラケットボール・プールの多目的グラゴルフ練習場・児童

京都府
お問い合わせ
TEL.0774

家庭児童相談員から



すくすく子育て通信

1歳児は困らせる!? (5) 友だちを「かむ」

1歳6か月児健診でのごとく、子どもが集まる場所に行くと、お友達の手をかむので連れていけないのです」という声がよく聞かれます。

「かむ」のは、1、2歳ごろが多いといわれています。このころから少しずつ言葉で相手と交流

することができ始めますが、言葉が十分なときです。相手に共鳴したり、伝えたい気持ちの高まりを、言葉でなく、相手をかむことなどで表現します。それも家庭よりも保育所など友達と一緒にいるときに多くみられます。友達と一緒に活動

シリーズ7

「かむ」のは乱暴とか、愛情不足ではなく、友達と一緒にしたい」という積極的な気持ちの現れと受け止め、交流の手段がかむことから発展するよう、友達と一緒に滑り台やブランコ、水遊びや砂遊びなど道具を媒介にした活動への応援をすることが大切でしょう。

（家庭児童相談員 森 岡）

スポーツに親しむ日 体育館を開放します

田辺中央体育館

場所 田辺中央体育館、田辺公園多目的運動広場

問合せ先 田辺中央体育館 (62・1501)

定員 30人ずつ、計60人

受付期間 12月10日(水) 20日(土)

スポーツ教室

田辺中央体育館は、市民のみならず対象に女性フィットネス教室、太極拳教室を開きま

田辺公園野球場など休業のお知らせです

地域の伝統を次の世代に 天神社松井祭太鼓が復活

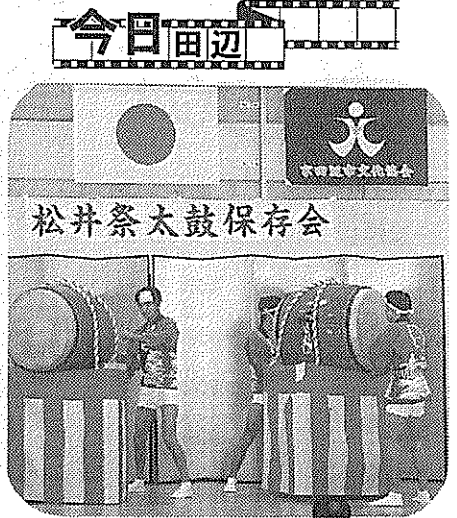

市立普賢寺保育所の園児たちが、11月12日に近くの畑でリンゴ狩りを楽しみました。

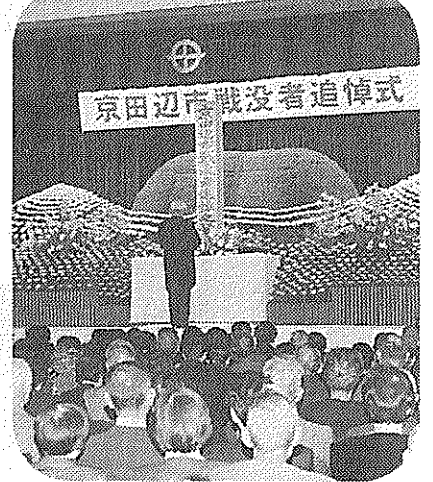
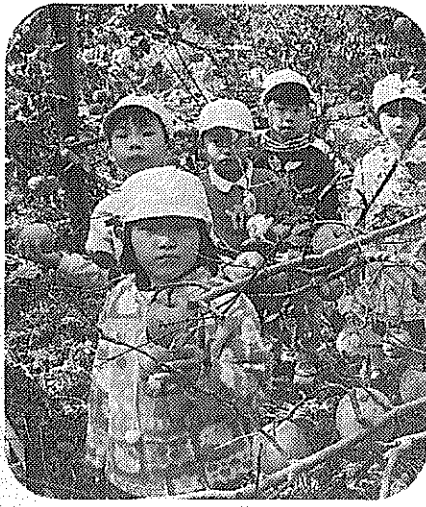

京田辺市戦没者追悼式

市戦没者追悼式に350人 恒久平和への決意を新たに

KYOTANABE

スポーツ教室日程表

Table with 6 columns: 教室名, 対象, 期間, 時間, 内容, 受講料. It lists various sports classes like fitness, Tai Chi, and parent-child exercises.

井出産婦人科 IDE Ladies Clinic. Tel. (0774)-65-4433. Includes a schedule table for consultations.

いのちはびあ 出会いのひととき. Mother and child classes, nursing classes. Tel. (62)9015.

京田辺市金融会. List of branches including 京都銀行, 京都信用金庫, etc.

ギフトショップ ホリヨカ. よい品をより安く 親切に. Tel. 62-3518.

宇治茶の老舗 今村芳翠園. 電話 0774-16210018. Fax 0774-16218040.

表1 保育所(園)一覽表

Table with 6 columns: 公・私, 対象年齢, 保育所(園)名, 定員(人), 所在地, 電話番号, 保育時間. Lists various childcare facilities like 河原保育所, 草内保育所, etc.

(南山保育所は、同和地域の対象児童のみ)

市内保育所(園)の入所希望者を受付

12日から申込用紙を交付

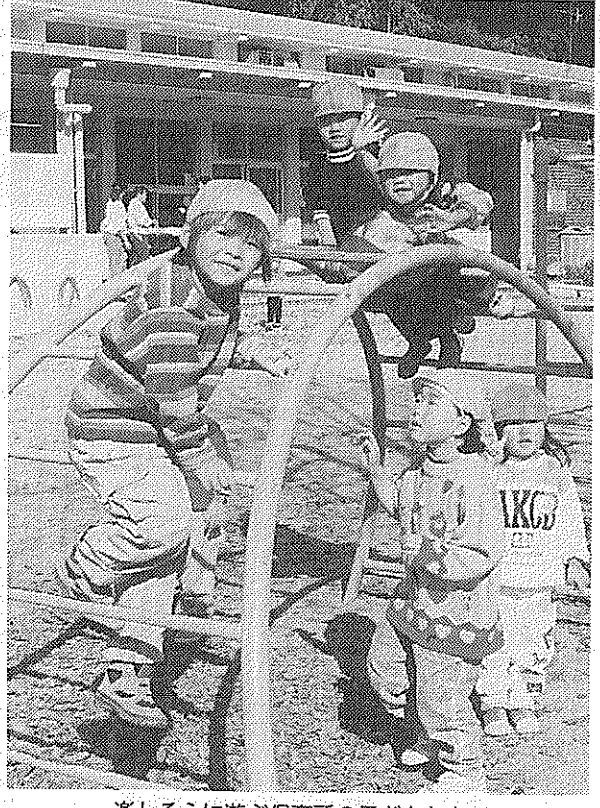

楽しそうに遊ぶ保育所の子どもたち

平成10年度市内保育所(園)の入所希望者(現在入所している乳幼児で引きこもり希望する人も含む)を受け付けます。【入所対象】表1を参照し、入所希望保育所(園)を決めてください。【申込手続】入所申込用紙の交付期間(12月12日(金)～19日(金)の期間)は、第一希望の保育所(園)に入所できない場合を希望する各保育所(園)の受付日時・場所(表2)を参照してください。

表2 保育所(園)入所申込書受付日程表

Table with 2 columns: 受付場所, 受付日時. Lists dates for application at various facilities like 河原保育所, 草内保育所, etc.

市民の生涯学習を支援する

推進協力員を配置

市では、生涯学習を推進するために、平成8年3月生涯学習推進基本計画」を策定しました。その計画に基づき、推進体制の整備の一環として各区分・自治会ごとに生涯学習推進協力員を10月に配置し、これから新たにサークル

初めて入所を希望される人は、必ず子ども同伴でおこしください。【入所資格】入所できる乳幼児は京田辺市在住で、保護者のいずれもが次のいずれかに該当し、さらに同居の親族(65歳未満)なども保育できない場合です。①外で労働②家庭内で家事以外の仕事に従事③出産の前後、病気がけが、または心身に障害がある④長期にわたり、病人や心身障害者の看病をしている⑤親のいない家庭など【問合せ先】市福祉事務所児童福祉課(☎63・1122)



平成8年度の図書寄贈者 以下の方から、平成8年度に計2426冊の図書を寄贈していただきました。ありがとうございました。(敬称略) 蜜山茂雄、高橋昌博、林隆之、井上眞由美、美藤かづ子、川越保徳、北純子、橋本恵子、白井史朗、谷田明子、藤井智誠、大野佳子、小野正、山根富三、河原雅教、國千都子、土井和恵、赤井保、奥野裕子、間中郁子、西村豊三郎、松本晃

移動図書館巡回日程表

Table with 5 columns: 曜日, 地区名, 駐場所, 巡回時間, 巡回日. Lists the schedule for the mobile library service across various districts.

★中央図書館・北部住民センター図書室で借りられた本も移動図書館で返すことができます。★貸出券は共通です。★その場で貸出券をお作りしますのでお気軽にご利用ください。

小・高校生の男女合唱をしませんか 市音楽連盟所属の田辺少年少女合唱団コスモスは、歌やミュージカルの好きな小学生から高校生までの人を募集しています。問い合わせは、田辺少年少女合唱団コスモス 松本(☎65・3734)へお問い合わせください。

寒さは水道の大敵 水道管やじゃ口には古い毛布、ナワ、あるいは専用の保温材を巻き、ぬれないように上からテープを巻きましょう。

新しい本の紹介 「なつかしの給食」昭和30年代の学校給食の人気献立とともう一度あの給食を... 調理方法も載っています。12月のギャラリー 6日・13日・20日(土)午後3時からおはなし会でおはなし会を、17日(水)午後3時30分から集会所で人形劇を行います。

写真さしあげます ご希望の方は市役所4階企画広報課(☎63-1122)へお問い合わせください

おおむね60歳以上の健康で働く意欲のある方 事業所・ご家庭で高齢者の経験と技能を活用してみたいとお考えの方 申し込み・お問い合わせは、電話でOK! 京田辺市シルバー人材センター 社会福祉センター内 ☎65-4020

リサイクルで資源を大切に 譲りたいもの、譲ってほしいものがあれば、市商工課(☎63-1122)に登録してください。消費生活相談の窓口を開設 毎週水曜日 13:30~16:00 市役所3階306会議室 <問い合わせ先> 市商工課 ☎63-1122

食中毒に気をつけましょう 肉などの食品は、十分に加熱を 冷蔵庫を過信しない 調理器具を清潔に 手洗いは十分に

まちづくり技術集団 牧草コンサルタンツ株式会社 併設 牧草土地家屋調査士事務所 測量 調査 計画 設計 登記 区画整理 補償 下水道 京田辺市東・法務局前 ☎62-4611(代)

地域ぐるみで異文化理解

松井ヶ丘小と田辺小で国際交流フェスタ



外国の文化が披露された子供フォーラム (松井ヶ丘小学校)

子供フォーラムやゲームなど

地域ぐるみで国際理解を深めよう―松井ヶ丘小学校と田辺小学校で11月15日、国際交流フェスタが開かれ、児童や校区の住民、外国からの留学生などが伝統的な遊びや踊りを楽しみました。

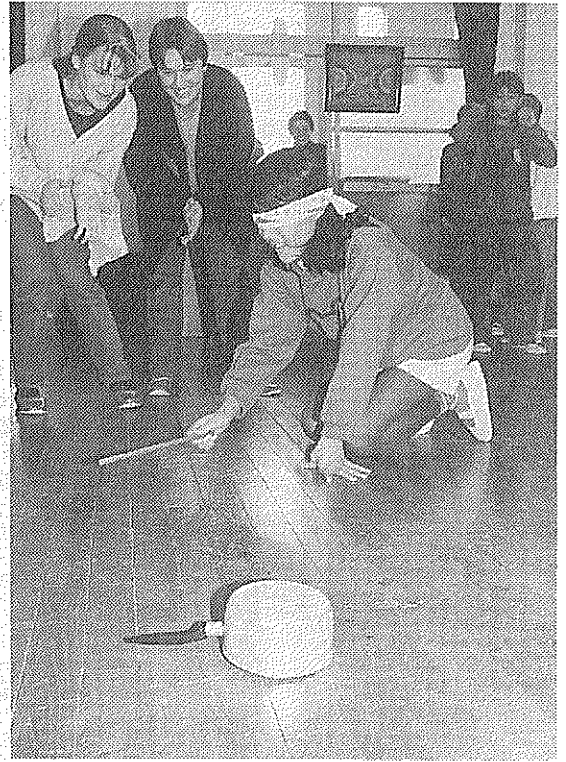

なべをたたき当てるゲームで留学生も応援 (田辺小学校)

4人の京都府名誉親善大使を招いて「外国と日本の子供達の生活習慣の違い」をテーマに話し合いがされた松井ヶ丘小学校の子供フォーラムには200人が参加。田辺小学校区の自治会やPTAなどで行われるフェスタは今年で3回目。児童代表から食事マナーや国旗の由来などの質問が出されると「韓国ではスープを使うって食べ、お茶碗をもたない」「ネパールでは子どもは朝早くに水をくみに行く」などと母国の文化が披露され、子どもらは熱心に耳を傾けていました。児童たちは、遊びを楽し

交流推進団が中国余杭市へ

11月16日から4日間、京田辺国際交流協会の「余杭市友好交流推進団」(山地二ツ交流)について協議を行いました。三夫団長、5人が、中国浙江省余杭市を訪問。推進団は「一休さんゆかりの地」として友好関係にある余杭市から体育館落成記念式典の招待状が届いたのを受けて派遣したもので、余杭市



臨平鎮第三中学校の書道クラブを見学

スポーツ交流を協議 (仮称) ローマ字等読書同好会はローマ字やカタカナ英語などが理解できることを目的にローマ字などを

「2100年には2℃〜3℃位地球が暑くなるんだよ」でも3℃暑くなるのがそんなに困るの？」最近よく耳にする地球温暖化の問題は、私たちの身近な問題となってきています。地球と私たち人間は、互いに支え合っている。12月1日から10日までは地球温暖化防止京都会議が開かれています。そこでちょっと考えてみませんか。環境のこと、そして未来の地球のことを。

府最低賃金の改正 京都府最低賃金(地域別最低賃金)が、10月1日から次の金額に改正されています。府内の使用者は、次の金額を使用してください。

人権・同和問題の学習会を開きます 市教育委員会は、社会教育関係団体と市民のみならずを対象に人権・同和問題学習会を開きます。日時12月9日(火)午後7時30分〜9時30分 場所市コミュニティホール

新成人の門出祝う 1月15日、中央体育館で 新成人の門出祝う 1月15日、中央体育館で 新成人の門出祝う 1月15日、中央体育館で

地球温暖化はすでに アイドリングは必要最低限 2100年には2℃〜3℃位地球が暑くなるんだよ。でも3℃暑くなるのがそんなに困るの？

地球温暖化はすでに アイドリングは必要最低限 2100年には2℃〜3℃位地球が暑くなるんだよ。でも3℃暑くなるのがそんなに困るの？

地球温暖化はすでに アイドリングは必要最低限 2100年には2℃〜3℃位地球が暑くなるんだよ。でも3℃暑くなるのがそんなに困るの？

テュービンゲン大学同志 社日本語センターの留学生を各コーナーへ案内。目隠ししてなべをたたき当てるドイツのゲームでは「はじめてやる遊び」に大きな歓声が。

耳より情報 読書講座を開きます。日時12月13日(土)午後2時〜4時 場所北都住民センター

募集します 国民金融公庫は、高校・大学・各種学校などに入学・在学する学生・生徒をお持ちの家庭のために国の教育ローンを取扱っています。

市民スキー教室 日時平成10年1月23日(金)午後10時30分集合

市のカレンダー



市民陸上競技大会(11月3日、太陽が丘)

12月の行事

- 歳末たすけあい募金開始▼人権週間に伴う街頭啓発(近鉄新田辺駅周辺7:30~8:00)▼成人健康相談(保セ9:00~11:00)▼三種混合(保セ)＝生後6~18か月の乳幼児を対象▼中高年水泳教室(プール14:00~15:00)▼幼児水泳教室(プール15:10~16:10)
- 1 (月) 書道教室(中公・北セ9:30~11:30)▼3か月児健診(保セ13:00~14:00)＝9年8月生▼茶道教室(中公13:30~16:30)▼英会話教室(中公19:30~21:00)
- 2 (火) 大住ふれあい大学(北セ10:00~12:00)▼機能訓練事業(社福13:30~15:30)▼消費生活相談(市役所3階306会議室13:30~16:00)▼ボランティア相談(社福13:30~16:00)
- 3 (水) 同和問題啓発人権展(市役所2階市民ホール8:30~17:00)＝10日まで▼乳幼児相談(保セ9:00~11:00)▼機能訓練事業(社福13:30~15:30)▼女性セミナー(中公13:30~15:30)▼中国語教室(中公19:30~21:00)
- 4 (木) 市絵画展(中公9:00~16:00)＝7日まで▼10か月児発達相談(保セ13:00~14:30)＝9年1月生▼ボランティア入門講座(社福13:30~16:00)▼心配ごと相談(社福13:30~16:00)▼コンピューターによる健康体力相談(中体17:00~20:00)
- 5 (金) コンピューターによる健康体力相談(中体9:00~12:00)▼かがやき講座(社福10:00~12:00)▼ニュースポーツ体験教室(多目的運動広場13:30~15:30)▼たなべ・同志社ヒューマンカレッジ(社福13:30~15:30)▼コンピューター教室(大住中15:00~17:00)▼おはなし会(中図・北セ15:00~)▼わくわく倶楽部(中公19:00~)
- 6 (土) 休日応急診療所開設(受付8:30~14:30)▼トレーニングルーム使用講習会(中体10:00~12:00、14:00~16:00)
- 7 (日) 成人健康相談(保セ9:00~11:00)▼コンピューターによる健康体力相談(中体10:00~12:00)▼ツベルクリン反応(保セ)＝生後3~48か月の乳幼児を対象
- 8 (月) 書道教室(中公・北セ9:30~11:30)▼茶道教室(北セ9:30~12:30)▼1歳6か月児健診(保セ13:00~14:00)＝8年5月生▼障害者の日記念講演会(八幡市文化センター13:30~15:30)▼市人権・同和問題学習会(コミュニティホール19:30~20:30)▼英会話教室(中公19:30~21:00)
- 9 (火) 料理教室(中公・北セ10:00~13:00)▼判定・BCG(保セ)＝生後3~48か月の乳幼児を対象▼機能訓練事業(社福13:30~15:30)▼人権・行政【なやみごと】相談(市役所2階203会議室13:30~16:00)▼消費生活相談(市役所3階306会議室13:30~16:00)▼介護相談(社福13:30~16:00)
- 10 (水)

●表の見方●

予防接種の受付時間は	13:30~14:30
中図=中央図書館	☎65-2500
保セ=保健センター	☎63-2662
社福=社会福祉センター	☎65-4961
中公=中央公民館	☎62-2552
中体=田辺中央体育館	☎62-1501
北セ=北部住民センター	☎63-7955
プール=田辺公園プール	☎65-3113

- 11 (木) 女性セミナー(北セ10:00~12:00)▼クリスマス会(社福10:00~14:00)▼プラスワンセミナー(保セ13:15~16:00)＝妊娠20~35週の初妊婦で夫婦参加の方▼機能訓練事業(社福13:30~15:30)▼ニュースポーツ体験教室(中体19:00~21:00)▼中国語教室(中公19:30~21:00)染物教室(北セ13:00~16:00)
- 12 (金) 市少年交流大会(中体・多目的運動広場9:00~)▼ジュニアチャレンジ教室(野外活動センター9:30~11:30)▼コンピューター教室(大住中15:00~17:00)▼おはなし会(中図15:00~)
- 13 (土) 休日応急診療所開設(受付8:30~14:30)▼ニュースポーツのつどい(中体・多目的運動広場9:00~)
- 14 (日) 年末火災防止運動＝31日まで▼成人健康相談(保セ9:00~11:00)▼心配ごと相談(社福13:30~16:00)
- 15 (月) 書道教室(中公・北セ9:30~11:30)▼茶道教室(北セ9:30~12:30)▼3か月児健診(保セ13:00~14:00)＝9年8月生▼茶道教室(中公13:30~16:30)▼英会話教室(中公19:30~21:00)
- 16 (火) 三種混合(保セ)＝生後6~18か月の乳幼児を対象▼機能訓練事業(社福13:30~15:30)▼消費生活相談(市役所3階306会議室13:30~16:00)▼ボランティア相談(社福13:30~16:00)▼おはなし会(中図15:30~)
- 17 (水) タナベースポール大会(多目的運動広場9:00~)▼高齢者いきいき実践講座(中公9:30~11:30)▼老人健康相談(常盤苑13:30~15:00)▼機能訓練事業(社福13:30~15:30)▼女性セミナー(中公13:30~15:30)▼中国語教室(中公19:30~21:00)
- 18 (木) 絵手紙教室(中公9:30~11:30)▼3歳6か月児健診(保セ13:00~14:00)＝6年6月生▼心配ごと出張相談(草内公民館13:30~16:00)▼コンピューターによる健康体力相談(中体17:00~20:00)
- 19 (金)

- コンピューターによる健康体力相談(中体9:00~12:00)▼かがやき料理教室(中公10:00~13:00)▼とうちくセミナー(北セ14:00~16:00)▼コンピューター教室(大住中15:00~17:00)▼おはなし会(中図・北セ15:00~)
- 20 (土) 休日応急診療所開設(受付8:30~14:30)▼スポーツに親しむ日(中体・多目的運動広場9:30~16:30)▼消防署年末警戒＝26日まで
- 21 (日) 成人健康相談(保セ9:00~11:00)▼コンピューターによる健康体力相談(中体10:00~12:00)▼愛の献血(北セ10:30~12:00、13:30~15:30)
- 22 (月) 天皇誕生日
- 23 (火) 休日応急診療所開設(受付8:30~14:30)
- 24 (水) 人権・行政【なやみごと】相談(北セ13:30~16:00)▼消費生活相談(市役所3階306会議室13:30~16:00)▼おはなし会(北セ15:30~)
- 25 (木) 心配ごと相談・弁護士相談(社福13:30~16:00)
- 26 (金) 消防団年末警戒(21:00~翌1:00)＝30日まで
- 27 (土) 休日応急診療所開設(受付8:30~14:30)
- 28 (日)

年末年始 休みます

市役所庁舎	12/30~1/4
中央図書館	12/29~1/5
中央公民館	12/29~1/5
北部住民センター	12/29~1/5
田辺中央体育館	12/28~1/4
田辺公園プール	12/28~1/4

休日応急診療所開設(受付8:30~14:30)＝平成10年1月4日まで

京田辺 かがやき 女性センターの会

おはなし会

12月6日(土)「だめといわれてひっこむな」午後3時~3時30分、20日(土)クリスマス会「マッちゃんの少女」サンタおじさんのいぬわり「あわてんぼうのサンタさん」おいしいおかゆ「午後3時~4時、24日(水)「ゆうかななアイリーン」午後3時30分~4時

京田辺 かがやき 料理教室部会

日時 12月20日(土)午後

前10時~午後1時 場所 中央公民館

内容 1 おせち料理を作る 参加費 1500円 定員 20人

持ち物 1 エプロン、三角布、タオル

しめきり 12月10日(水)

申し込み 12月10日(水) 申込期間 12月10日(水) 25日(木)

申込・問合せ先 市教育委員会社会教育課(☎62-9550)

参加費 30組 申込方法 1 官製はがきに郵便番号、住所、親子の氏名・年齢、電話番号を書いていはいはな記念公園に送付して申し込んでください。

ダンスパーティー

北部住民センターは、北部社交ダンスパーティーを開きます。

日時 12月20日(土)午後6時30分~9時30分

場所 1 北部住民センター

参加費 500円

抽選会があります。

市税納付は 便利な口座振替で

お申し込みは 金融機関(郵便局含む)にて

＜今月の市税等＞

固定資産税	第4期
国民健康保険税	第6期

●お忘れなく納付ください 市税課(☎63-1122)

親子でたづくり

「親子たづくり教室」係

〒619-02相楽郡精華町植田、☎93-1200

年末年始のごみ・し尿 収集日程

12月30日(火)まで	平常どおり収集します
12月31日(水)	◇収集しません ◇「燃えるごみ」に限り持ち込みごみの受付を行います(午前9時~正午)
1月1日(木)~1月4日(日)	休業
1月5日(月)から	平常どおり収集します

「粗大ごみ」「金属類」「空ビン」「埋立ごみ」は、平常の指定日に出してください。 問合せ先 市環境衛生センター 甘南備園(☎62-4328)

12月29日(月)まで	平常どおり収集します
12月30日(火)~1月4日(日)	休業
1月5日(月)から	平常どおり収集します

年末年始のし尿収集は、たいへん混み合いますので、早めに受託業者または環境衛生センター 緑泉園へご連絡ください。 連絡先 1 城南衛生園(☎62-1865) 2 平安衛生開発(☎62-1732) 3 西田清博(☎82-3063) 4 伏見清博(☎075-601-6714) 5 市環境衛生センター 緑泉園(☎63-1748)

ご協力ください 市環境衛生センター 甘南備園と緑泉園は、年末年始の「ごみ・し尿」の収集を次のとおり行いますのでご協力ください。

市民文化祭・中央公民館まつり

秋晴れに恵まれ3万人

3日はくらしのフェアや緑化まつりも

秋晴れに恵まれた11月2日、3日の両日、第32回市民文化祭と第1回中央公民館まつりが、田辺中央体育館、中央公民館一帯で開催され、約3万人の人出でにぎわいました。各会場では、市内の各種団体...



竹細工コーナーで竹筒をいっしょうけんめい作る子供たち



田辺高校鉄道クラブが製作した電気機関車に乗る子どもたち

社協バザー大盛況

収益金は福祉事業に

市社会福祉協議会が主催の「チャリティーバザー」が、11月3日に田辺中学校体育館で開かれ、約3000人が詰めかけてにぎわいました。

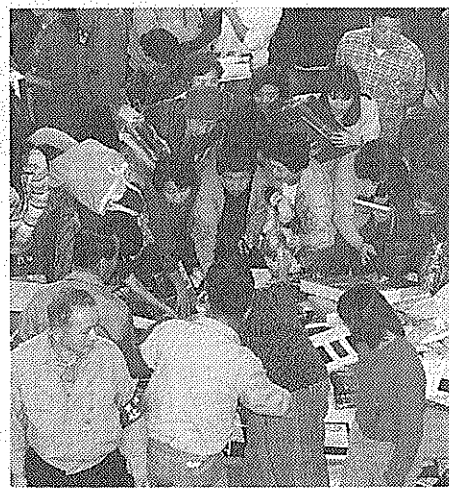

大盛況のバザー会場

普賢寺特産品の販売フリーマーケットまつり。普賢寺地域農村活性化推進協議会（通称「フリーマーケット普賢寺」）は、毎年恒例の「フリーマーケットまつり」を開きます。



タイムカプセルを除幕する市長ら

市は市制施行を記念し、と、タイムカプセルの封入式が11月23日、市役所玄関前で行われました。封入式には、約200人が出席し、久村市長らがカプセルの除幕をしたと、70人の市民のみならずは五十年後に思いをはせながら自らのメッセージなどを納めました。

京阪奈北近隣都市サミット

6市合同の職員研修を提案

京阪奈丘陵に接する、京都・大阪・奈良3府県の6市長が共通する課題について話し合う「第3回京阪奈北近隣都市サミット」が10月22日に八幡市の松花堂庭園で開催された。

サミットは、京田辺・八幡・枚方・交野・寝屋川・生駒の6市で構成。この日、6市長は八幡市の松花堂庭園で野点を楽し...

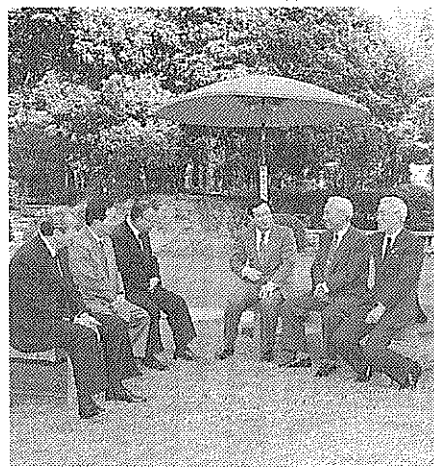

野点を楽しみ歓談される6市長

米に関する調査結果

消費拡大をめざして

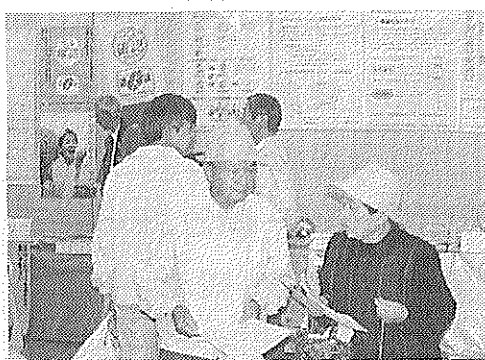

くらしのフェア（市コミュニティホール）

市米消費拡大推進協議会は、お米に親しんでもらおうと京都食糧事務所宇治支所との共催で11月3日のくらしのフェア97で備蓄米制度の紹介、米や健康パネルの展示、ポン菓子配布などを行いました。

また、当日来場された517人の方にお米に関する調査にご協力いただき、その結果をまとめました。

- 問1. 主な購入先
答 ①米穀店147人 (29%) ②スーパー145人 (28%) ③農家58人 (11%)
問2. 購入基準
答 ①味166人 (32%) ②銘柄132人 (25%) ③価格121人 (23%)
問3. 「認証」「確認」マークについて
答 ①知っている345人 (67%) ②知らない172人 (33%)
問4. 5年産大凶作により国の備蓄米について
答 ①知っている422人 (82%) ②知らない95人 (18%)
問5. 備蓄米について
答 ①あった方がよい213人 (41%) ②ぜひ必要169人 (32%)
問6. 備蓄米たくわえくんについて
答 ①知っている261人 (51%) ②知らない256人 (49%)
問7. 備蓄米の購入品種
答 問6のたくわえくんを知っている方261人のうち、188人の購入品種は京都府指定標準米、小売独自ブランド米など
問8. お米の年間消費量の減少理由
答 ①パン・めん類の増加273人 (53%) ②副食の増加168人 (32%) ③朝食なし35人 (7%)
問9. 備蓄米やお米に関するご意見・要望・消費量を増やすためのアイデアなど
答 ▶お米が大好き▶3食お米で元気がでる▶和食とよく合う▶農家の方にお米を守るためにがんばってほしい▶母親がしっかり和食をつくり家族に食べてもらう▶毎日米飯給食▶お米情報の提供▶米料理やおふくろの味の紹介など
多くのご意見、アイデアなどをいただきお米に対する関心の高さを痛感しました。
アンケートの結果をふまえ、今後もさらに日本型食生活の普及による米消費拡大を推進していきます。

大切な見直し、米の消費拡大をめざして交流体験講座「マイクロボス」で送迎座を開きます。お気軽に、ご参加ください。集合場所・時間：田辺中央体育館駐車場・午前10時。内容：生産者との交流と課（63・1122）