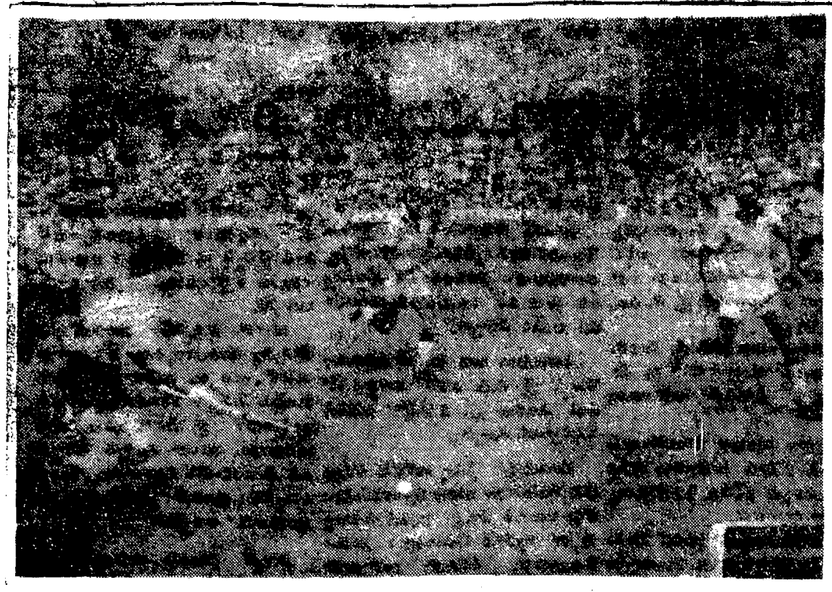

వానాకాలంలో రాగల వ్యాధులు: పరిశీలన

2

(గత సంచిక తరువాయి)

ఎమిబిక్ డిసెంటరీ

దానినే రక్తగ్రహిణి అంటారు. దానికి కారణం ఎమీ బాహిస్టాలైటికా అనే క్రిమి మన నోటిద్వారా జీర్ణమండలములో ప్రవేశించటం. కొద్ది రోజులలో రక్తము జిగురుతో కలిసి రోజుకు 10 నుంచి 20 దాకా విరేచనాలు, కడుపునొప్పి, కొద్ది జ్వరము కూడ ఉండవచ్చు. సుమారు 10 నుంచి 15 రోజులు వరకు బాధ పెడుతుంది. చికిత్స సరిగా జరగకపోతే రూపా క్రిమిబాపతు గుడ్డు ప్రేగుకి అంటుకొని ఉండిపోతుంది. కొన్ని సందర్భాలలో ఉపిరితిత్తులలోకి, లివరులోకి కూడ వ్యాపిస్తుంది. దీర్ఘకాలం ఈ దోషం ప్రేగులలో ఉండిపోతే లకరకాలుగా జీర్ణమండలం పాడయి ఆకలి లేకపోవుట; కడుపులో మంట జీర్ణశక్తి తగ్గుట కడుపులో గాని ప్రేగులలో గాని పుండ్లు ఏర్పడుట జరిగి యితర పరిణామాలకి దారి తీస్తుంది.

బేసలరీ డిసెంటరీ

ఈ వ్యాధి వలన ఎక్కువగా కడుపు నొప్పితో కూడిన విరేచనాలు సంభవిస్తాయి. సంఖ్యలో స్వభావములో ఎమిబిక్ డిసెంటరీ కంటే తీవ్రత తాలుస్తుంది. శరీరంలో క్రిములు ప్రవేశించిన ఒకవారం దాటకుండా తీవ్రంగా జ్వరం, వాంతులు, కడుపునొప్పి,విరేచనాలు, నెత్తురు జిగురు లేక చిముతో రోజుకి 10 నుంచి 50 దాకా అవవచ్చు. ఎక్కువ విరేచనాలు అయితే వాంతులు దానికి తోడు శరీరంలో ద్రవాలు తగ్గిపోయి రోగికి కళ్లు గుంటలు పడి చాలా నీరసించి పోతాడు. యిందులో షిగాబెల్స్ వల్ల కలిగి కేసులలో రోగులలో మరణించటం ఎక్కువ. ఫ్లెక్సనర్, సోనిక్రిములు వలన వచ్చే కేసులలో చాలా మంది కోలుకుంటారు.

కలరా

యిది కామాబెసిలస్ వల్ల వస్తుంది. యిది చాలా సడన్‌గా వ్యాపించే వ్యాధి. కొద్దిగానైనా, ఎక్కువగా నైనా కడుపు నొప్పి, వాంతులు, విరేచనాలు, బియ్యం కడిగిన నీళ్ళ వలె పెద్ద విరేచనాలు అవుతాయి. అతిత్వరలో రోగి అంకణాలు చేసిన దాని కంటే కృశించి,కళ్లు లోతుకు పోయి దృహ తప్పి, కళ్ళు సగము మూసుకొని ఏమీ తెలియకుండా ఉంటాడు. కాళ్ళు చేతులు వంకరులు తిరుగుతాయి. వ్యాధి వచ్చిన వారు మాటికి 30—70 వరకు మరణిస్తారు. ఎంత చికిత్స చేసినా కూడా యీ క్రిముల విషం శరీరంలోకి ముఖ్యావయవములకి వ్యాపిస్తే, రోగి నష్టపడిన ద్రవము, సెలైన్ నీళ్ళు ఎక్కించి ద్రవలోపం భర్తీ చేసినా కూడా రోగి మరణిస్తాడు.

యీ వ్యాధి రాకుండా వ్యాధి నిరోధక ఇంజక్షన్‌లు ఆరోగ్యశాఖ వారు యిస్తూ ఉంటారు. అవి చాలా ఉపయోగపడతాయి.

గాస్ట్రో ఎంటెరైటిస్

ంది కూడా కూరా వలన వాంతులు విరేచనాలు ప్రాథమ్యత వహించే వ్యాధియే అయితే దానికి కారణం పైన చెప్పిన వ్యాధులను కలుగజేసే క్రిములు కాదు. కొన్ని రకాల వైరస్‌లు కారణం. సాధారణంగా పిల్లలలో ఎక్కువగా వస్తుంది. పెద్దలలో కూడా రావచ్చు. కలలో అంత తీవ్రత కాకపోయిన కొంత ఆందోళన కలగ చేస్తుంది. శరీరానికి ఏర్పడిన ద్రవలోపం భర్తీ చేయటం మిగిలిన చికిత్స చేయుట వైద్యులకు ప్రస్తుతం కష్టమైన పనే.

టైఫాయిడ్

యీ వ్యాధి సెల్మొనెల్లా టైఫీ అనే శరీరంలో ప్రవేశించిన 10—15 రోజులకి యీ లక్షణాలుపైకి వస్తాయి. నెమ్మదిగా బద్ధకంతో ప్రారంభిమై జ్వరం పొట్ట ఉబ్బరం తలనొప్పి కలిగి ఒక వారానికి తలనొప్పి తగ్గి నట్లగా గని పాడాకులసరిగా గ., పెకుడుగా గాని విరేచనాలు చిన్నవిగా వెడుతూ వుంటాయి. 2వ వారం పూర్తి అయేటప్పటికి రోగి నుగతా, పరాకు, మాటలు ప్రారంభిస్తాడు. యిలా కొద్ది రోజులు గడిచి 3వ వారంలో అవాంతరాలు కలగవచ్చు, అనగా తీవ్రతి వలన ప్రేగులలో విస్ఫోటన పుండ్లు నుంచి, రక్తస్రావము (హెమరేజ్) గాని లేక పుండ్లు పడ్డ ప్రేగు చిల్లి పడుట జరగవచ్చు. యీ రెంటిలో ప్రేగు చిల్లి పడుట పోతా ప్రమాదము. కనీసపట్ట లేకపోతే మరణం తప్పదు. వెంటనే శస్త్రచికిత్స ద్వారా చిల్లు పూడ్చి వేస్తే బ్రతికే అవకాశం ఉంది. ఈ వ్యాధిలో వచ్చే యితర దోషాలు. మ్యూయోనియో (శ్వాసకోశాల వాపు) మెదడుపై పొరవాపు మెనింజైటిస్ అరుదుగా మెదడులో నీరు జేరి తలం పెద్దదై పోవుట, మెదలయినవి సంకుచిస్తాయి. ఏదైనా ఈ వ్యాధి 8 నుంచి 5 వారాలు దాకా నడవవచ్చు. తరువాత రోగి యొక్క నిరోధక శక్తి చికిత్స ప్రభావము వల్ల స్వస్థత పొందవచ్చు. యింతవరకు యీ కాలంలో వచ్చే కొన్ని సమస్యలు గురించి స్థూలంగా సామాన్యులకు కావలసిన వరకు వివరించటం జరిగింది. కనుక యీ వ్యాధుల కారణాలు గ్రహించి అపోర పాపీయాల వివరాలు లోతూ పరిశుభ్రత పాటించుటలోను శ్రద్ధ వహించి,యీ వ్యాధులలో ప్రారంభంలో లక్షణాలు గుర్తించుకుని అలాంటి లక్షణాలు రోగికి కనిపించిన వెంటనే సమర్థులైన డాక్టరుల వద్ద సలహా చికిత్స పొందుట తాల అవసరము. కాలంలో నుంచి మూతులలో నుంచి చెరువులలో నుంచి నీరు త్రాగెడివారు ఇందువు గింజ (చిల్లగింజ)లో గాని, పట్టికలో గాని, బ్లీచింగు పొడరులో గాని ఆ నీటిని శుద్ధి చేసుకుని త్రాగవలెను. ఈ వ్యాధులు ప్రాంతీయముగా ఎపిడెమిక్‌గా సామూహికంగా వచ్చినపుడు నీరు కాచి త్రాగుట సర్వోత్తమము.

చిల్లగింజ

కడిగిన వెరకు మీదగాని, సాన మీద గాని చెంచాడు గంధం వచ్చు వరకు అరగదీసి 1 బిందే నీళ్లకు కలుపవలెను. పటిక అయితే కుంకుడు గింజంత 1 బిందెనీళ్లకు కలుపవచ్చు. బ్లీచింగు పొడరు(క్లోరిన్) చిన్నటి చెంచాడు 1 పెద్ద బిందెనీళ్లకు సరిపోతుంది. యింతకు మించకుండానే వాడవలెను. ఈ పద్ధతులు కొంతవరకు శుద్ధికి ఉపయోగపడతాయి.

(అయిపోయింది)

మూడు సార్లు భీమా కోటీశ్వరుడు

కాకరపర్తి వారి వంశంలో జన్మించిన శ్రీ వెంకటేశ్వర్లు వృత్తిరీత్యా జీవిత భీమా అధికారి అయినా ప్రవృత్తిరీత్యా సాహిత్యాభిరాధకులు.

1940లో బాపట్ల తాలూకా పరసాయి పాలెంలో జన్మించిన శ్రీ వెంకటేశ్వర్లుకి ఉపాధ్యాయ వృత్తి తన ఆశయానికి పరిధి తక్కువగా తోచింది వారికి. అంచెలంచెలుగా పురోగమించి 1972 నాటికి డెవలప్‌మెంట్ ఆఫీసరుగా ఎదిగారు.

మచిలీపట్నం డివిజన్ గ్రామీణ ప్రాంతంలో సంవత్సరానికి కోటికి మించి వ్యాపారం సాధించిన కీర్తి శ్రీ వెంకటేశ్వరరావుదే. గంటకు నూరు పద్యములు గంటకు త్యాగాదు, గాని కంటం ద్వారా దివిలితనగల ధారణ పొదికుంది. శాస్త్రీయ సంగీతం లాంటి నియమ బద్ధమయిన నైతిక వర్తనం గల శ్రీ తుమ్మలవారు తన "ఎక్కడ్లు" కావ్యానికి శ్రీ వెంకటేశ్వర్లను కృతి కర్తగా ఎంచుకోవడమే శ్రీ రావుగారి సహితి బంధుత్వానికి నిదర్శనం.

జర్మనీ-ఇండియా హాకీ

బెర్మనీ హాకీ ఫెడరేషను 75 వ వార్షికోత్సవ సందర్భంగా నిర్వహించిన అంతర్జాతీయ హాకీ టోర్నమెంటులో ఇండియా జట్టు జర్మనీ జట్టుని 2-1 స్కోరుతో ఓడించింది. రానున్న లాస్ ఎంజిలెస్ ఒలింపిక్స్‌కు పూర్వరంగం గా ఈ టోర్నమెంట్సును ఏర్పాటుచేయటం జరిగింది. ఇండియా అస్ట్రేలియా, నెదర్లాండు పశ్చిమ జర్మనీ దేశాలు పురుషుల జట్లు, బ్రిటను, అమెరికా నెదర్లాండ్సు పశ్చిమ జర్మనీ దేశాల స్త్రీల జట్లు ఈ టోర్నమెంట్సులో పాల్గొన్నాయి. పురుషుల పోటీలలో అస్ట్రేలియా జట్టు ట్రోఫీని గెలుచుకున్నది. ఇండియా అప్ రన్నర్స్‌గా నిలిచింది.

ఇండియా-జర్మనీల మధ్య జరిగిన ఈ పోటీ 1936 నాటి ఒలింపిక్స్ దృశ్యాన్ని ఒక్కసారిగుర్తుకు తెచ్చింది. ఇదే స్టేడియంలో జరిగిన ఫైనల్స్‌లో ఇండియా జర్మనీ జట్టును 8.1 స్కోరుతో ఓడించింది. అప్పుడు ధ్యాన్‌చంద్ ఇండియా జట్టుకి నాయకత్వం వహించాడు.

ఈ మూడు రోజుల అంతర్జాతీయ పోటీలలో పాల్గొనడం వలన లాస్ ఎంజెలెస్ ఒలింపిక్స్‌లో ఇండియా స్వర్ణ పతకాన్ని పొందించగల అవకాశాలు మెరుగుపడినట్లు టీము మేనేజరు శ్రీ చరణ్‌జిత్‌సింగ్ పేర్కొన్నారు.

[గ్లోబల్]

నాలుగు నెలలే నడిచి ఆగిపోయిన రాయదుర్గం-అనంతపురం సర్కారు బస్సు

రాయదుర్గం, జులై 15 : గత నాలుగు మాసాల క్రితం కల్యాణదుర్గం డిపోవారు రాయదుర్గం నుంచి "గుండ్లపల్లి", కల్యాణదుర్గం, "కూడేరు" మీదుగా అనంతపురానికి, ఒక ప్రభుత్వ బస్సును ప్రవేశపెట్టి ఇటీవల దానిని నిలిపి వేశారు. ఈ బస్సు వల్ల రాయదుర్గం నుండి అనంతపురానికి రోజూ కాలుగు సింగర్స్ ద్వారా సుమారు 12 వందల నుండి 16 వందల రూపాయల వరకు ఆదాయం వుండేది.

బస్సు కేవలం నాలుగు మాసాలు మాత్రమే నడపివేసి హటాత్తుగా ఆగివలడాన ప్రయాణికులు విమర్శిస్తున్నారు.

రాయదుర్గం నుండి మీరదుపురానికి ధర్మవరానికి వెళ్లేందుకు ఒక్క ప్రభుత్వ బస్సు కూడా లేదు. అత్యధిక కలెక్షన్లు వస్తున్న ఈ దారిని ప్రభుత్వ యాజమాన్యం ఎందుకు విస్మరించిందని స్థానికులు ఆశ్చర్యం వెలిబుచ్చారు.

రాయదుర్గం నుండి 32 కిలోమీటర్ల దూరములో వున్న బళ్ళారికి ఒక్క ప్రభుత్వ బస్సు కూడా లేదు. ఈ దారిలో అరు ప్రైవేట్ బస్సులు గత 30 సంవత్సరాల నుంచి అత్యధిక కలెక్షన్ల ద్వారా ధనవంతులయ్యారు.

రాయదుర్గం నుంచి కనేకల్లు, భైరవాని తిప్ప ప్రాజెక్టులకు వెళ్లే ప్రభుత్వ వాహనాలు చాల తక్కువగా వున్నందున ప్రయాణికులు తమ గమ్యం చేరడానికి చివరకు బస్సుల టాపు పైకెక్కి తమ ప్రాణములు తెగించి పయనిస్తున్నారు. బస్ ఏ మాత్రం అదుపు తప్పినా బస్‌లోని మారుమంది, టాపు పైన వున్న 50 మంది ప్రయాణికుల ప్రాణాలు భగవంతుడే కాపాడాలి.

రాయదుర్గం నుంచి వెళ్లవలసిన తిరుపతి హైదరాబాదు బస్సులు రాయదుర్గానికి రాక కల్యాణదుర్గం నుండి వెళ్లుతున్నాయి. ఈ ఎక్స్‌ప్రెస్ వాహనాలకు రాయదుర్గం నుండి కల్యాణదుర్గం వరకు లింకు సర్వీసులు ప్రవేశ పెట్టినారు. వీటి రాకపోకలు అనేక మంది ప్రయాణికులకు తెలియక ఆయోమయంలో వుంటారు.

రాయదుర్గం ప్రస్తుతంవున్న బస్‌స్టాండ్ గురించి చెప్పవలసి కాదు. ఈ బస్‌స్టాండ్ బస్‌లకు నిలయమా లేక పండ్లకు నిలయమా అనిపిస్తుంది. మాతనరాగా నిర్మరచుతున్న బస్‌స్టాండ్ ఇంకా సిమెంట్ స్లెర్లతో గత రెండు సంవత్సరాల నుంచి ఆలాగేయున్నది.

రాయదుర్గంలో త్వరగా బస్‌స్టాండ్ పునరుద్ధరించడానికి బస్ డిపో నిర్మించడానికి స్థానిక రాజకీయ నాయకులు తగు శ్రద్ధ కనబరచలేదని పౌరుల సమర్థులు విమర్శిస్తున్నారు. (కం)

గుత్తి రైల్వేస్టేషన్ హరిజనుల విజ్ఞప్తి

గుత్తి రైల్వేస్టేషన్, జులై 15 :ఇటీవల కేంద్ర ప్రభుత్వం భూములులేని నిరుపేదల జీవనోపాధి కల్పనకు 40 కోట్ల రూపాయలు ఆర్థిక సహాయం మంజూరు చేసింది. రాష్ట్ర ప్రభుత్వం కూడ సమాధిని కల్పుకొని మొత్తం, 75 కోట్ల రూపాయలు భూములు లేని నిరుపేద కుటుంబాల జీవనోపాధి కల్పనకు మంజూరు చేయడం జరిగింది.

మొత్తం 75 కోట్ల రూపాయలతో హరిజనులకు రాష్ట్ర వ్యాప్తంగా 40 శాతము, బి. సి.లకు 30 శాతము, ఇ. బి. సి.లకు 15 శాతము మేరకు పంపిణీ చేయడం ముఖ్యమైన పనరమని, అనంతపురము జిల్లాకు ఎక్కువ నిధిని పంపిణీ చేస్తూ, గుత్తి రైల్వేస్టేషన్‌లో హరిజన కుటుంబాలు దాదాపు 300 లకు పైగా కలవని యిందులో ఏ ఒక్కరికీ కనీస సాయి భూములు లేవని వారి జీవనోపాధికల్పనకు ఒక ఉన్నతమైన కోళ్ల పారిశ్రామిక కేంద్రం గుత్తి రైల్వేస్టేషన్‌లో నెలకొల్పాలని ముఖ్యమంత్రి శ్రీ ఎన్. టి. రామారావుకు గుత్తి తాలూకా హరిజన(బ)కాంగ్రెస్, సంఘ కార్యదర్శి శ్రీ ఎస్. పి. లక్ష్మణ్ విజ్ఞప్తి చేశారు. (కం)

అత్తిలి సర్పంచ్ రాజీనామా చేయాలని ప్రజల పట్టిడి

అత్తిలి జులై 15 : స్థానిక సర్పంచ్ శ్రీ పల్లంశెట్టి వెంకట్రావు రాజీనామా చేయాలని డిమాండ్ చేస్తూ యువజనులు, నవతరం యూత్ ఫోరమ్ ఆధ్వర్యంలో పట్టణ మంతా పూరేగింపు జరిపారు. పూరేగింపు అనంతరం బస్సుస్టాండ్ ఆవరణలో సర్పంచ్ గడ్డి బొమ్మను దగ్ధం చేశారు. సుమారు 500 మంది పూరేగింపులో పాల్గొన్నారు.

పంచాయితీ సభ్యుల సమావేశం ఈ నెల 7వ జరిగింది. సర్పంచ్ వెంకట్రావుతో సహా మొత్తం 15 మంది సభ్యులు హాజరైనారు. పిల్లి సీతమ్మ సమావేశానికి హాజరుకాలేదు. ఒక స్థానం ఖాళీగా ఉన్నది.

అభివృద్ధి కార్యక్రమాలు చేపట్టడంలో విఫలులయ్యారనీ, నిధుల దుంజారి చేయడంలో శ్రద్ధ చూపలేదనీ, పంచాయితీ సభ్యుల పట్ల అసహనకరంగా మాట్లాడుతున్నారనీ; పంచాయితీని రద్దు చేయాలని 14 మంది సభ్యులు ప్రభుత్వాన్ని కోరుతూ తీర్మానించారు.

అయితే సర్పంచ్ తీర్మానాన్ని వ్యతిరేకిస్తూ, తాను అత్యధిక మెజారిటీతో ప్రజల చేత ఎన్నుకోబడినందున తాను రాజీనామా చేయవలసిన అవసరంలేదని పొందన్నట్లైతే. ఇది ఇలా ఉండగా, అభివృద్ధి పనులు సాగనందున నిర్బంధిత రాజీనామా చేయవలసి వస్తుందేమో ప్రజలనుకుంటున్నారు. (క)

భద్రాచలం డివిజన్ రామదండు కార్యక్రమాలు -బచ్చోటి వెంకటరమణరావు

భద్రాచలం, జులై 15 : ప్రజల సౌకర్యార్థం రామదండు అనే పేరు సంస్థను పార్టీ కార్యకర్త బచ్చోటి ఏర్పాటు చేసినట్లు భద్రాచలం డివిజన్ తెలుగు యువత కన్వీనర్ డా. తిరుపతి రావు, శ్రీ ఆర్. రవికుమార్(ఉపాధ్యక్షులు) పేర్కొన్నారు. రామదండు ఈ డివిజన్‌లోని పల్లె గ్రామాలలోను పార్టీ అభ్యుదయ కార్యక్రమాలు వివరించేటట జరుగుతోందనీ ప్రభుత్వ యంత్రాంగం తీరుతెన్నులను సమీక్షిస్తూ పార్టీ సమావేశంలో చర్చించుట జరుగుతోందని వారు పేర్కొన్నారు.

ప్రస్తుత తరుణంలో భద్రాచలం డివిజన్‌లోని మారుమూల గ్రామాలలో నివసిస్తున్న ప్రజలకు నిత్యావసర వస్తువులు సక్రమంగా పంపిణీ గురించి కృషి చేస్తున్నట్లు భద్రాచలం యూత్ ప్రెసిడెంట్ శ్రీ కల్లూరి శ్రీనివాసరావు తెలిపారు. (క)

చిత్రసమీక్ష

దండయాత్ర

"పవరున్న వాడిదే రాజ్యమని "వాదించే కొందరు పెద్ద మనుషుల మూలంగా సమాజానికి, దేశానికి ఎంతో అన్యాయం, అపకారం జరుగుతూ వుంటుంది. నీతి బాగా మంచి సామాన్య ప్రజను కాపాడడానికి నడుం కట్టే నీతిమంతులయిన అధికారులకు అడుగడుగునా ఎన్నో అడ్డంకులు ఎదురవుతూ వుంటాయి. ఎదురు దెబ్బలు తగులుతూ వుంటాయి. ఉద్యోగాలకు, ప్రాణాలకు సంకటం మోపం వచ్చే సందర్భాలు కూడా వుంటాయి. హిమా మూవీస్ పతాకం క్రింద రాయపరాజు సమర్పణలో హిమ బిందు నిర్మించిన వర్ణచిత్రం "దండయాత్ర" లో ప్రజాక్షేమమే తన క్షేమమని భావించి, పెద్ద మనుష్యులుగా చెలామణి అయ్యే సంఘ విద్రోహుల ఆటకు ఆష్టకష్టాలకు లోనయి భరత వాక్యం పలికిన ఒక ఉన్నతాధికారి కథనం దర్శకుడు కె. బాపయ్య హృదయాలకు, పాత్రకు సోయే విధంగా చిత్రీకరించారు. కథలో వాస్తవికత కోసం ఆయన పొందుపరిచిన కొన్నిసన్నివేశాలు, సంఘటనలు చిత్రానికి ఎంతగానో నిండుదనాన్ని తెచ్చాయి.

చిత్రంలో కొంత కథ యిది: బాపిసీడు అనే కోటీశ్వరుడు, ధర్మమూర్తి నాయకత్వంలో తాతారావు, తుకారం, శివాద్రి మాటా పెద్దమనుష్యులుగా చెలామణి అవుతూ తమ స్వప్రయోజనాల కోసం అరాచకపు పనులు చేయిస్తుంటారు. ఆ జిల్లాకు ఉన్న తాధికారులుగా వచ్చిన పారెవరు ఎక్కువ కాలం అక్కడ వుండలేరు. శ్రీహరి అనే, యువకుడు, కలెక్టర్‌గా ఆ జిల్లాకు వస్తాడు. జిల్లాను బాగు చేయాలనీ, సంఘ విద్రోహులను కఠినంగా శిక్షించాలనీ అతడు పట్టుదల కడతాడు. బాపిసీడు పక్షాలో అక్రమాలనన ఆతుగడుగునా తెదుర్కొంటాడు. కాని బాపిసీడు మరణంతో అతడిని నిందపడుతుంది బాపిసీడు కుమార్తె దుర్గ శ్రీహరి సహోద్యోగినీ తండ్రిపోవడంతో ఆస్తిపోవడంతో ఆమె శ్రీహరి సాయంతో ఉద్యోగం సంపాదించి అతడిని పెళ్లాడుతుంది. అంటే పగ తీర్చుకోవడం కోసమే తాను పెళ్లి చేసుకున్నానని చెబుతుంది. శ్రీహరికి ఇంటా, బయటా శత్రువులు ఎదురవుతారు. ఏస్.పీగా వచ్చిన ఆతని మిత్రుడు అశోక్ కూడా అతడికి సాయపడతాడంటాడు.

యాంగ్రీయంగ్‌మాన్‌గా, మనసున్న ప్రేమికుడిగా శోభన్‌బాబు శ్రీహరి పాత్రకు పరిపూర్ణత సాధితారు. ఆయన నటన అన్ని వర్గాల ప్రేక్షకుల హృదయాలను చూరగొంటుంది. దుర్గగా జయసుధ నటన మంచి హుషారుగా వుంది. సుబ్బుడి, ప్రభాకరరెడ్డి, రావిగోపాలరావు, అల్లురామలింగయ్య, సత్యనారాయణ, నూతనప్రసాద్, ఇక్కిన్న, రమాప్రభ, సూర్యకాంతం, అన్నపూర్ణ వంటి ప్రముఖ నటీనటులు ముఖ్యపాత్రలను పోషించారు. అమరాధా నృత్యం. శోభన్‌బాబు ముష్టియుద్ధాలు ప్రేక్షకులకు ఆనందాన్ని కలుగజేస్తాయి. దుర్మార్గుడు బాపయ్య పరమ్మలో చేసిన చచ్చిపోయిన సన్నివేశాన్ని ఎంతో వాస్తవికం: చిత్రీకరించారు. పతాక సన్నివేశంలో కృష్ణా జిల్లాకు కలెక్టర్‌గా వచ్చిన యువ అధికారులు, పట్టుకుని జంగారావు బోమ్మని పళపరచడమన్న సన్నివేశం, అదే చోట కొన్నిసంవత్సరాల క్రితంజరిగిన యదార్థ సంఘటనను ప్రేక్షకులకు గుర్తు చేస్తుంది. చక్రవర్తి బాణీలు కూర్చిన పేటూరి పాటలు, యువతకు బాగానప్పుతాయి. పరుచూరి బ్రదర్స్ సంభాషణలు రసవత్తరంగా వున్నాయి. వెంకట్ ఫోటోగ్రఫీ సమకూర్చారు. ఆంధ్రలో లక్ష్మీ ఫిలిం స్ దారా విడుదలయిన "దండయాత్ర" హీరోగా శోభన్‌బాబుకు మరో విజయాన్ని చేకూరుస్తుంది.

ఎ. ఆర్.

బద్వేలులో దొంగనోట్ల పంపిణీ ముఠా అరెస్టు

బద్వేలు, జులై 15 కడపజిల్లా బద్వేలు తాలూకా బద్వేలు మెయిన్ బజారులో ఇటీవల సిద్దవటము తాలూకా దుంపలవారిపల్లె గ్రామస్తులు కొత్త వోబుల్‌రెడ్డి కుమారుడు మునిరెడ్డి, దూపల ఒబుల్‌రెడ్డి కుమారుడు ఒబుల్‌రెడ్డి, కడప సబిలోట వాస్తవ్యుడు సూదా వెంకటరెడ్డి కుమారుడు వెంకటరెడ్డి, రాజంపేట తాలూకా చనవారిపల్లె గ్రామస్తుడు సుద్దివేని పాపయ్య కుమారుడు సుబ్బరాయుడు నెల్లూరు జిల్లా గ్రద్దకుంట కాపురస్తుడు మాలకొండయ్య, అనువ్యక్తులను బద్వేలు పోలీసు సబ్‌ఇన్‌స్పెక్టరు శ్రీ ఎ.పుల్లారెడ్డి అరెస్టు చేసి వారి వద్దనున్న పది రూపాయల దొంగనోట్లు (పోర్జరీనోట్లు 1100 లను స్వాధీనపరచుకున్నట్లు సబ్‌ఇన్‌స్పెక్టరు పుల్లారెడ్డి చెప్పారు.

నెల్లూరుజిల్లా వాస్తవ్యుడయిన మాలకొండయ్య గతంలో నెల్లూరు టవునులో వున్న తిరుమల ప్రింటర్సులో ప్రింటర్సు యజమాని ఇంకా కొంతమంది చేరి దొంగనోట్లు అయిదు రూపాయలవి, పది రూపాయలవి యాభై రూపాయలవి ముద్రించి రాష్ట్రంలోని అన్నిజిల్లాలకు తక్కు ఏజంట్లు ద్వారా సరఫరా చేస్తుండగా నెల్లూరు సీ.సి.ఎస్. వారు ఆ నమూనా పట్టుకొని వారివద్దనున్న ముద్రించే పేపరు, దొంగనోట్లు ముద్రించే పరికరాలను, దొంగనోట్లను స్వాధీనపరచుకొని వారి పైన కేసు నమోదు చేశారని సీ.సి.ఎస్. వారికి దొరకకుండా యున్న మిగిలిన నోట్లను మాలకొండయ్య కడప జిల్లాకు సరఫరా చేశారని, ఆనోట్లేయిందని సబ్ ఇన్‌స్పెక్టరు శ్రీ పుల్లారెడ్డి చెప్పారు.

ఈ దొంగనోట్ల అన్నింటికి జి764801 నెంబర్లు యున్నవనియు, ఈ నోట్లకు, రిజర్వు బ్యాంకు వారిచే ముద్రించిన నోట్లకు చాలా వ్యతాసమున్నట్లు, అందులో ఆరకేలు వంకరటింకర లున్నట్లు సబ్‌ఇన్‌స్పెక్టరు చెప్పారు. ఈ కేసులో అరెస్టు చేసిన వారిని జుడిషియల్ కస్టడీకి పంపగా రిమాండ్‌కు, పంపినట్లు పుల్లారెడ్డి చెప్పారు. కేసు రిజిస్టరు చేసి దర్యాప్తు చేస్తున్నట్లు బద్వేలు పోలీసు సబ్‌ఇన్‌స్పెక్టరు పుల్లారెడ్డి తెలిపారు.

ట్రాక్టరు ప్రమాదం : ఇద్దరు దుర్మరణం

మహబూబాబాద్, జులై 15 : మహబూబాబాద్‌కు 15 కిలో మీటరుల దూరములో గల ఎర్రెళ్ల గ్రామానికి సమీపంలో బుధవారం రాత్రి జరిగిన ఒక ట్రాక్టరు ప్రమాదంలో ఇద్దరు వ్యక్తులు మరణించగా 9 మందికి గాయాలు తగిలాయని డి.ఎస్.పి. శ్రీ పీర్ మహమ్మద్ తెలిపారు.

మట్టి తీసుకు వస్తున్న ఈ ట్రాక్టరుపై 11 మంది కూలీలు కూర్చున్నారు. మరో ట్రాక్టరుపై దాటబోయి సడన్ బ్రేక్ వేయడంతో ట్రయంబర్ ప్రక్కకు ఒరిగి ఒక ఇంటి గోడకు తగిలింది.ఆ రెంటి మధ్య కూలీలు పడి పలిగిపోయారు. వెంటనే వారిని మహబూబాబాద్ ఆసుపత్రికి చేర్చగా అక్కడ ఒరుగంటి సోమయ్య (35) ఒరుగంటి వీరయ్య (40) మరణించారు. మరో 7 గురిని వరంగల్ ఎం. పి. ఎం.కి తరలించారు. అందులోఇద్దరి పరిస్థితి తీవ్రంగా ఉన్నదని పోలీసులు తెలిపారు. (క)

తెలుగు భారతి మహిళా మండలి

చిత్తూరుజిల్లా పుంగనూరు పట్టణములో తెలుగు భారతి మహిళా మండలి సభ్యురాలు పంపు సేవ చేస్తూ పృచ్ఛంద సేవా పరిత్తలకు ఆదర్శప్రాయమయిన పలు గొందుతున్నదనటలో ఎట్టి సందేహమూ లేదు. సంస్థ అధ్యక్షురాలు శ్రీమతి ఎస్. రమణాదేవి సంస్థ కొనసాగించిన సాంఘిక సేవావిరతిని గురించి క్లుప్తంగా చెప్పడం సంస్థ అవున్నత్యాన్నే స్పష్టం కలిగిస్తుంది.

నిరుపేద మహిళలకు, నిర్భాగ్యులైన విధవ స్త్రీలకు భర్తలు వదలి వేసిన అభాగినులకు జీవనోపాధి కల్పించడమే సంస్థ ఆశయమని శ్రీమతి రమణాదేవి ప్రకటించారు. తొలుత పనిలో 15 మంది మహిళలకు శిక్షణ ఘూస్తూ నెలకు రు. 75 స్టైఫండ్ ఇస్తున్నారు. ఈ 15 మందికి ఇండియన్ బ్యాంక్ వారు సబ్సిడీతో కుట్టుమిషనులు మంజూర చేసేలా చూసిన సంస్థ కృషి కొనియాడదగింది. చిత్తూరు జిల్లాలో పిగలేని పొయ్యిని ఎలా రూపొందించడం అన్న అంశమీద 5 మంది సభ్యులకు తర్ఫీదు ఇచ్చి కుట్టుప్రక్కల పల్లెలలో పిగలేని పొయ్యిలను వారి చేత ఏర్పాటుచేయడం కోసం సంస్థ, ప్రభుత్వ అనుమతి కోసం ఎదురుచూస్తోంది. పిగవల్ల ఎన్ని కష్టనష్టాలు ఉన్నాయో ప్రత్యేకించి చెప్పనక్కరలేదు. పిగలేని పొయ్యి నిర్మాణం ఎంతగానో ప్రోత్సహించదగ్గది.

ఇళ్లకు పంచను మంజూరు చేయించే విషయంపై కూడా ఈ సంస్థ బాగా శ్రమించింది. 10 వితంతువులకు పించను మంజూరు చేయించింది. అలాగే వృద్ధాప్యంలో బాధపడుతున్న 15 వృద్ధులకు పించను ఇప్పించే ఏర్పాటు కూడా చేస్తున్నారు. రాయలసీమ సేవాసమితి సహకారంతో అనియత విద్యా కేంద్రాన్ని నడుపుతున్నారు. ఒక ఏడాది పాటు గ్రామీణ విద్యాభివృద్ధి సంస్థ ద్వారా వయోజన విద్యా కేంద్రాన్ని కూడా నడిపిన ఈ సంస్థ దాన్ని కొనసాగించే ప్రయత్నం చేయవలసి ఉంది. (తిరుపతి కం)

తెలుగు భారతి మహిళా మండలి

ఆంధ్రసచిత్రవారపత్రిక

27-7-1984 సంచిక

ముఖచిత్రం : విజయశాంతి

★ కథలు :
అమ్మ
కుంట్రి
బావమ్మగారు - మనుమడు
శృతి

★ సీరియల్స్ :
స్వాతిజల్లు (ప్రారంభం)
జీవనసరళిలో తీయని రవళి
జీవితం మైనస్ సెంటిమెంట్
ఉదయ సంధ్య

* వ్యాసాలు, శీర్షికలు :
న్యూఢిల్లీ లేఖ, కాంతి - అక్షరాలు-కూర్పు, అద్భుత వ్యక్తులు, సినిమా, ఆచార్య రాయప్రోలు, ధర్మపథం, మొ....

త్వరలో ప్రారంభం

★ కొత్త సీరియల్ నవలలు

దాగుడు మూతలు
రచన : కవ్వగంటుల మల్లిభార్జునరావు

శ్రావణి
రచన : మాడుగుల కృష్ణకుమారి