"జయముధ"లో దానరి, మోహన్‌బాబు, సత్యనారాయణ, మురళీమోహన్

## చిక్కులం

22-5-1981 శుక్రవారం
శక సం. 1903, క్రోధన—1

* మేషం:— దైవ కార్యాచరణ, పరులకో, సిబ్బందికో మేలు చేయాంపే మీ సంకల్పం సుకరంగా వెరవేరుతుంది. ఆదాయమున్ను . క్రీడారంగంలో కొందరకు రాజకీయంగా కొందరకు అనుకూలతగల దినం.

* వృషభం:— శుభ కార్య ప్రయత్నాలు గావిస్తారు. వ్యవసాయంలో మార్పులు రీయగలరు. నూతన విషయాలు తెలిసి గొంటారు. క్రొత్త వస్తువులేవో కొనుగోలు రేయగలరు.

* విధునం:— వ్యాపార వ్యవహారాలు రాగుదుగాయి. తలవని తలంపుగా కొన్ని ఖుబ్బందులు రొగలవు. అయినా సమయంలో వి సమసి పోయే మార్గమున్నది.

* కర్కాటకం:— చిన్న ప్రయాణ పేటో చేయవున్నారు. వైద్య వృత్తి ప్రకటంచ మున్నది. 'బ్యాంకు' ఉద్యోగస్తులకు అనుకూల దినం. ఉన్నంత విద్యా భ్యాసానికి అనుకూలత ఏర్పడ గలదు.

* సింహం:— ప్రయత్నాలు ఏవైనా సుకరంగా సాగుతాయి. వ్యాపార వ్యవహారాలు అనుకూలదాయకాలు. క్రియా క్రియలలో మీకు లాభించే మార్గ మున్నది.

* కన్య:— మీకో, కుటుంబ సభ్యులకో ఆరోగ్య మాందలున్నాయి. వారితో అన్నింటినీ సర్దుకోవలసిన దినం. వ్యాపారం న్యూనం సంభవిస్తుందేమో, గమనించి నడుచుకోండి.

* తుల:— దూర దేశాన్నుండి బంధువుల రాకయో, ఉత్తరాలు రావటమో, అనేక విషయాలు తెలిసికోవటమో జాయింటు వ్యాపారంలో అడ్డంకులు తొలగించుకోవటమో, జరుగుతుంది.

* వృశ్చికం:— వ్యాపారంలో లాభిస్తుంది ధైర్యంగా యింకా ముందుకు పోవలసిన దినం. ఆరోగ్య లోపం లేదు. మాతన విషయాలు తెలిసికొనే అవకాశం కూడా లేక పోలేదు.

* ధనుస్సు:— దైవ కార్యాచరణకు, బంధువులతో మంతనాలకు , శుభకార్య ప్రస్తావనలకు అనుకూల దినం. లబ్ధి గలడినం. వ్యాపార విషయంలో మీకు లాభించే మార్గమున్నది.

* మకరం:— సాహిత్య రంగంలో అనుభవమున్న వారికి అవకాశాలుంటాయి. ఏ విషయంలో కూడా మీకు అవకాశం జరుగదు. లాభదాయక దినమే. చాలమందికి ప్రయాన సూచన గలదని చెప్పదగిన దినం.

* కుంభం:— దినఫలం ఉత్తమ ఫలదాయకంగాదు. మంచికి పోయి చెడ్డ తెచ్చుకొంటారు. ఆరోగ్య లోపం కూడా ఏర్పడ వచ్చు. ఆశించిన విషయం లో లాభం చదు.

* మీనం:— అనవసర ప్రయాణాల్లో అనుకోకుండా అధిక శ్రమ దాయకమైన పనులుండుట యో, కార్య క్రమం సాఫీగా సాగక పోవటం, క్రయ విక్రయాలలో యుబ్బందులు రావటం, గమనించవున్నారు. హ్మానూ క్రయ, పానగల్లు, వయా వనపర్తి, విద్యానగరం తంత్రిగయ్యా శాస్త్రి (వ. వ.) —509103

## మీ ఊరిసమస్య

తొక్కింది మా ఊరి సమస్య ఎంపిక వారందరికి ఒక నెల రోజులపాటు అంధ్రపత్రికతో సంబంధం వుంటుంది. సొకర్యాన్ని బట్టి విజయవాడ ప్రతినిధి ఏదుమన్ లలో ఏదో ఒకటి పంపగలరు. ఈ సమస్య సొమ్ము కార్యులపై మూత్రమే ప్రసారం పంపాలి.

### భట్లూరు

3000 జనాభా, కాని మా ఊరికి కరెంటులేదు.

టి. స్టాలిన్, భట్లూరు, నత్రేనపల్లి తాలూకా (గుంటూరు)

### ఉప్పలూరు

ఇక్కడ గృహసముతి లేక పక్కఊరినుంచి కొందరు ఉద్యోగానికి వస్తూ ఉంటారు. వారికి గృహ వసతి కావాలి.

బి. శ్రీనివాసులు, ఉప్పలూరు, వయా ముద్దనూరు, కమలాపురం తాలూకా, (కడప)

### పావగల్లు

మాఊరికి ఆర్. టి. సి. బస్ లేదు.

ఎమ్. అబ్దుల్ మజీర్, బి. ఎ. హ్మానూర్లు, పావగల్లు, వయా వనపర్తి, (కడప)

## (నిన్నటి సంచిక తరువాయి)

"విద్యా!" రామనాథం కంటం ఖంగ్ మంది. కాలేజీకితయారవుతున్న విద్య ఆ కేక విని ఉలిక్కిపడి అక్కడికి వచ్చింది. ఏ చేతిలో దువ్వెన, మరో చేతిలో సగం సగం దువ్విన బారెడు జాట్టూ. తండ్రికేసి వింతగా చూసింది విద్య.

"ఇవాళ నువ్వు కాలేజీకి రావద్దు" రామనాథం కంటం శాసిస్తున్నట్లుంది. విద్యావతికేం అర్థం కాలేదు.

"ఏం ఎందుకని?"

"ప్రశ్నలు అనవసరం. చెప్తున్నాను. అంతే"

"కాదు . నేను రావాలి. ఇవాళ ఎంక్వైరీ రోజు కూడా"

"అందుకే వద్దంటున్నది" అబ్బార్లు అలజడులూ జరుగుతాయేమో అన్న అనుమానాన్ని కూతురు ముందు వ్యక్తం చెయ్యడం ఆతనికిష్టం లేదు.

"అదే ఎందుకని?"

రామనాథం ఆ రకమైన ఎదిరింపు సమాధానం కూతురు దగ్గర్నుంచి వచ్చేసరికి కోపంతో వూగి పోయాడు. కళ్ళు ఎర్రగా చింత విప్పుల్లా మారి పోయాయి. ఆవేశముతో ఒళ్ళంతా వణికి పోతోంది. టేబిల్‌ని గట్టిగా రెండు గుద్దిళ్ళతోటి గుద్ది "ఏమిటా ఎదురు ప్రశ్నాధానం? నిన్ను రావద్దన్నాను...రాకు.. అంతే.. ముస్తఫా కారు రెడీగా ఉందా?" అంటూ టక్ టక్ మని బూట్లు చప్పుడు చేసుకుంటూ వెళ్లి పోయాడు ప్రిన్సిపాల్ రామనాథం. వెంటనే, విసురుగా కారు కదిలి వెళ్లిపోయిన శబ్దం! చేతిలో జాట్టు, చేతిలో ఉండగా విప్పి పోతూ ఆ మట్టునే నిలబడి పోయింది విద్యావతి. తనకి స్వాతంత్ర్యం, స్వేచ్ఛ, చనువు, సరదా ఏవీ లేదు తండ్రి దగ్గర-అన్నీ తల్లితోసే పోయాయి. నాన్నగారు ఎంత ప్రేమగా పెంచినా, తనకి కావలసిన అవసరాలు, సౌకర్యాలు ఎన్ని సమకూర్చినా, ఆ వద్దతే వేరు! ఎప్పుడూ ప్రేమతో దగ్గరగా తీసుకోవడం కాని, ఆత్మీయంగా తనివిదీర సలకరించడం కాని, "అమ్మా నీకు ఏం కావాలి? చెప్పు తల్లీ! నా దగ్గర నీకు భయం ఏమిటి?" అంటూ బుజ్జగించడం కాని ఆయన చెయ్యరు. తల్లిలేని పిల్లకి ఆ లోటు లోకే. ఆ ముద్దు ఎవరూ తీర్చరు. ఆ గారాబం ఎవరూ చెయ్యరు. ఎంత జాగ్రత్తగా పెంచినా తండ్రి తండ్రే!... విద్య కర్ణాల్లోంచి రెండు కన్నీటి బొట్లు కింద పడ్డాయి ... ఏదో బాధ్యత ప్రకారం ఆయన తనని పెంచుతున్నారు. ఇనకెందుకు ఆయనంటే భయం. వెంటనే ఆమె లేచి కళ్ళు తుడుచుకొని, గబగబా తల దువ్వుకొని జడ వేసుకొంది. ఆరగింటలో తయారయ్యి కాలేజీకి బయలు దేరింది. కాని కారు లేక పోవడం వల్ల గంటకి కాలేజీకి చేరుకోలేక పోయింది. అప్పటికే ఎలక్షన్ ప్రారంభం అయింది. ఏ క్లాసు మ్యాడెంట్స్‌ని ఆ రూమ్‌లోనే ఉంచి, ఎవర్నీ బైటికి వెళ్లనియ్యకుండా బైట వాళ్లని లోపలికి రానియ్యకుండా కట్టుదిట్టం చేసి సరి ఎన్నికలు జరుపుతున్నారు. వార్నింగ్ బెల్ అయి పోవడం వల్ల క్లాస్ రూమ్‌లోకి వెళ్లి తన ఓటు వేసే అవకాశం తనకింక లేదు. రూమ్‌కి బయట ఒక్క పిట్ట లేదు. అక్కడ అక్కడ పోలీసులు మాత్రం కాపలా కాస్తున్నారు. పార్టికో ఎదురుగుండా పోలీసు చేక్ నిలబడి ఉంది. దాని ప్రక్కనే నించుని, ఎలక్షన్ అంతా ప్రకడ్బందీగా నిశ్శబ్దంగా జరుగుతూ వుంటే, అన్ని క్లాసుల నై వూ సంతృప్తితో కూడిన గంభీరపు దృష్టుల్ని ప్రసరిస్తూ, మధ్య మధ్య యూనిఫారమ్‌లో ఉన్న డి. ఎస్. పి. గంగాధరంతో ఏదో మాట్లాడుతున్నాడు ప్రిన్సిపాల్ రామనాధం. పార్టికోని సమీపిస్తూన్న కూతుర్ని రామనాధం చూశాడు. తండ్రిని విద్య చూసింది. కాని ఇంతలో ఆమెని చూసిన పోలీసు ఒకడు వరుగు పరుగున వచ్చి "ఎలక్షన్ జరుగుతూండగా, కేంపస్‌లోకి బైటి వాళ్లనెవరూ రావడానికి వీల్లేదు. వెళ్లిపోండి" అంటూ అదిలించాడు.

"నేను బైటిదాన్ని కాను. కాలేజీ స్టూడెంట్‌నే. పైగా ప్రిన్సిపాల్ గారి కూతుర్ని," అని తను సమాధానం చెప్పవచ్చు. కాని నాన్నగారు ఉండగా తనెందుకు చెప్పడం? విద్యావతి వూరుకుంది.. పోలీసు మళ్లీ అన్నాడు"ఏయ్ అమ్మాయ్! వెళ్లమంటూంటే వినిక్కాదూ?" అని. విద్యకి కోపం ,పౌరుషం ఒక్కసారి ముంచుకొచ్చాయి. తీవ్రంగాపోలీసు కేసి చూసి, వెంటనే తండ్రి ముఖంలోకి చూసింది. రామనాధం ఏం వూడ్డాడకుండా తల ఇంకో వేపుకి తిప్పేసుకున్నాడు. కొరడాతో ముఖం మీద వెళ్లున కొట్టినట్లయింది విద్యావతికి. కళ్లల్లో నీళ్ళు తిరిగాయి. గిరుక్కున వెనక్కి తిరిగి వెళ్లి పోదాం అనుకుంది.

కాని ఇంతలో, తాంగ్ బెల్ కొట్టారు. అది ఎలక్షన్ పూర్తి అయినట్లు సంకేతం. క్లాసుల్లోంచి స్టూడెంట్స్ అందరూ బిలబిలమంటూ బైటికి వచ్చారు. ప్రిన్సిపాల్, మ్మెకులు అమర్చిన కవుంటింగ్ రూమ్‌లోకి వెళ్లారు. క్లాసులలో 'పోల్' అయిన ఓట్లన్నీ భద్రంగా తీసుకుని, ఎన్నికలు నిర్వహించిన టెక్నిక్‌లను కూడా ఆ రూమ్‌లోకి వెళ్లారు. రాంబాబు, శశికాంత్ మొదలైన అభ్యర్థులు కూడా వాళ్లతోపాటు కవుంటింగ్ రూమ్‌లోకి వెళ్లారు. రూమ్ చుట్టూ పోలీసు బందోబస్తు. రూమ్ బయట విద్యార్థి బందోహం, కోలాహలం ఎలక్షన్ విశేషాలు చెప్పుకుంటూ, వాదించుకుంటూ, పందేలు వేసుకుంటూ, గుంపులు గుంపులుగా చేరి రణగొణ ధ్వనిగా మాట్లాడుకుంటూ. అరగంట గడిచింది. నిరుత్సాహం అయిదు నిముషాలయ్యాయి. గంట పూర్తి అవుతోంది. ఇంకా ఫలితాలు ప్రకటించలేదు. మైకుల ముందు ఫలితాల కోసం ఎంతో ఆతురతగా నిలబడ్డ దాదాపు వెయ్యి మంది విద్యార్థినీ విద్యార్థుల లోనూ సంచలనం తగ్గి ఏమవుతుందా అనే ఆదుర్దా బయలుదేరింది. వాదాలూ, చర్చలూ మాని, నాలికేపి చూసుకుంటూ నిముషాలు లెక్క పెట్టుకుంటూ అంతా నిశ్శబ్దంగా ఉన్నారు. ఇంకొంచెది నిముషాలు గడిచాయి. వెయ్యి మందీ వూపిరి బిగబట్టి ఏ నిముషంలో ఫలితాల ప్రకటన వస్తుందో అని ఎదురు చూస్తూ గిరుక్కున వెనక్కి తిరిగి వెళ్లి పోదాం న్నారు. . . ఆ నిముషంలోనే వచ్చింది.

"వా— ది రిజల్ట్స్" అంటూ ప్రిన్సిపల్ గొంతు స్పీకరులో వినిపించింది. అంతా ప్రాణాలు ఉగ్గబట్టి మరీ వింటున్నారు. "శశికాంత్‌కి వచ్చిన ఓట్లు వీడు సంచల ఖరున్నై. రాంబాబుకి 'పోల్' అయినవి ఆరువందల ఎనభయి అయిదు. చెన్నకోట్లు సలభయి ఆరు. కనుక శశికాంత్ మువ్వయి అయిదు ఓట్ల మెజారిటీతో నెగ్గినట్లు ప్రకటించడమైంది. . ." వలితాల ప్రకటన ఇంకా సాగుతోంది. వైస్ ప్రెసిడెంట్, సెక్రటరీ, జాయింట్ సెక్రటరీ పదవులకి ఎవరెవరు నెగ్గారో కాబోలు చెప్పున్నారు. కాని ఎవరూ అవి వినిపించుకోలేదు. ప్రెసిడెంట్ ఎన్నికల వలితం కోసమే వాళ్లున్నది. అదే ముఖ్యం. తక్కినంది ఎవరు నెగ్గితే యేం. రాంబాబు నెగ్గుతాడని ఎదురు చూసిన వాళ్ళంతా నిరుత్సాహంతో ముఖాలు ఇంతచేసుకుని ఎక్కిడనుంచి ఒక్కొక్కళ్ళే వెమ్మదిగా వెళ్ళి పోసాగారు. శశికాంత్‌పార్టీ వాళ్ళు మాత్రం "శశికాంత్‌జిజ్జే" అంటూ పిచ్చిగా మస్తీ మర్రి అరుస్తున్నారు. కొందరు అప్పుడే నిలువెత్తు దండలు కూడా పట్టుకొచ్చేశారు. శశికాంత్, రాంబాబూవాళ్ళూ ఇంకా కవుంటింగ్ రూమ్‌లోంచి బయటికి రానేలేదు. అంతా కోలాహలంగా ఉంది. "ఏనిటీవా జరిగింది? ఎంత లేదన్నా రాంబాబు రెండు వందల ఓట్లు మెజారిటీతో నెగ్గవసిందే!" అని కొందరూ, "ఆఁ!.. ఏం నెగ్గుతాడు! అటు మేపు డబ్బుపెట్టి ఓట్లు కొనేశాక" అని మరి కొందరూ, "ఏమో అనుకున్నాం కాని శశికాంత్‌కి కూడా విద్యార్థులలో మంచి పలుకుబడే ఉందే!" అంటూ కొందమంది , అనుకుంటూన్న సమయంలో , ఆ గుంపులోంచి సత్యం గట్టిగా అరిచాడు "అగండి! ఈ ఎన్నికల్లో ఏదో అన్యాయం జరిగింది! ఇటూ అటూ సొల్లెవసి, చెల్లనివి మొత్తం అన్నీ కలిపితే పరిస్థాన్నిచ్చలుగు వందల ఏభయి ఒకటి. పరిస్థావునకరేజీ స్ట్రెంగ్ కూడాఅంటే,. అంటే ఇవాళ అంతా కాలేజీకి పోజరు అయ్యాలా? ఒటురెయ్యని వాళ్ళు ఒళ్ళు, ఒళ్ళంటే ఒక్కళ్ళేనా లేరా! " . . .

"ఉన్నాము. వేమున్నాము. నేను ఓటు వేయ్యలేదు" అంటూ విద్యావతి గట్టిగా కేకేసింది గుంపులోంది. అందరి కళ్ళూ అటువేపిగాయి. ప్రిన్సిపాల్ కూతురు!విద్యావతి! అంతే . దాంతో పెద్ద పెద్ద కేకలూ, అల్లరి, అలజడి, బల్లిగుద్దుల్ మార్మోగే లాంటి వినాదాలు.

"శశ వలితాలు వేం అంగీకరించం"

"ప్రిన్సిపాల్ బయటకు రావాలి"

"రాంబాబూ! కాగితాల మీద సంతకం పెట్టవు-ఓటమి ఒప్పుకోకు" అంతా తారుమారై పోయింది-తుఫానులో అల్లకల్లోలంగా వున్నది. అక్కడ ఆంటీ దాష్ట్యం చూపి శవమెనో అట్ట పట్టించి దారికి తేవాలనుకొంటుంది. ఇంటిలోవి నానిని, రిక్వెర్డ్ మిలటరీ ఆఫీసరుగారితో సహా అందరినీ తన చిటికి అల్లరితో, ఆకట్టుకొంటుంది.

మిలటరీ ఆఫీసరుగారి [రిక్వెర్డ్] మూడో అబ్బాయి [చంద్రమోహన్] తన మనసే అర్పించేశాడాయెకు. ఇతడొక డాక్టరు. వీరిద్దరికీ పరిచయం కలహంతో ప్రారంభమైనా ఇది ప్రణయంగా పరిణమిస్తుంది. కాని వారి పరిణయానికి అడ్డం పడుతుంది మిలటరీ ఆఫీసరు గారి భార్య. చివరకు ఆమె మనసు మార్చుకోవడం, ఈ జంటకు పెళ్లి కావడం వంతో వన్నివేశం. ఈ చిత్రంలో ప్రధాన పాత్రధారులు జయసుధ, వరలక్ష్మి. విరర్వరి వటనా ప్రేక్షకులను ఆకట్టుకొంటుంది. దుర్గా నాగేశ్వరరావు దర్శకత్వంలో మణియన్, అప్పన్న నిర్మించిన ఈ చిత్రం పూర్తి విడుదల వస్తుంది.

— గాంధి.

## సినిమారంగం

నిర్మాత
### బి. సత్యరాజు

వశ్చిమ గోదావరి జిల్లాలోని పాలకోడేరు (భీమవరం తాలూకా) జన్మస్థలమైన గుట్ట ముక్కాల వెంకట సత్యనారాయణరాజు 'సతీ రాజు'గా చిత్ర పరిశ్రమలో అందరికీ సుపరిచితుడు. లౌజుక సౌండ్, ఆ తర్వాత ఎడిటింగ్ శాఖల్లో పని చేసాక స్వర్గీయ డి. ఎల్. నిర్మించిన "సీపాయి కూతురు" చిత్రానికి ప్రొడక్షన్ మేనేజర్ అయ్యారు. ఆ హోదాలో అరడజన్ చిత్రాలకు పైగా పని చేశాక రాధాకృష్ణ మూవీస్ సంస్థను నెలకొల్పి, కృష్ణంరాజు హీరోగా "భీమలింగ సత్యం" చిత్రాన్ని వి. మధుసూదనరావు దర్శకత్వంలో నిర్మించారు. ఆ చిత్రం

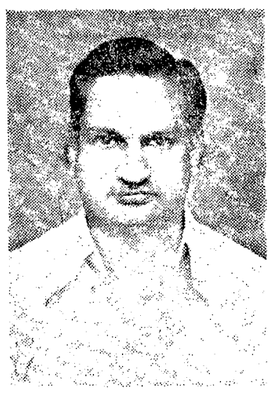

విజయోత్సాహంతో ద్వితీయ చిత్రం "సువ్వల జంట"ను కృష్ణంరాజు, జయసుధలతో తీశారు. కె. వాసు దర్శకత్వం నెరవేన ఈ చిత్రం విడుదలకు సిద్ధంగా ఉంది.

సత్యరాజు సమర్థుడు, సినుగ్గుడు, స్నేహశీలి.

— జి. వి. జి.

## చిత్ర సమీక్ష
# స్వర్గం

పిల్లలను ప్రకమ శిక్షణలో, కట్టుబాటులో పెంచాలని పెద్దలు భావిస్తూంటారు. అయితే ఆ కట్టుబాటు విరంకుశమైనవైతే పిల్లలు పెద్దవారికి తెలియకుండా అడ్డ త్రోవలు కొక్కే అవకాశం లేకపోలేదు. అందుచేత పల్లలి ఇంగితం ఎరిగి, కొంతవరుబాటు ధోరణితో వ్యవహరించడం కూడా అవసర మనుపుతూ ఉంటుంది. అప్పుడు పిల్లలు నిజమైన ప్రభయ భక్తులతో ప్రకమ శిక్షణతో మెలగుతారు. ఈ అంశాన్నింటిని వృత్తాంతంగా తీసుకుని నిర్మించబడిన హాస్యరస ప్రధానమైన చిత్రం "స్వర్గం" ఫో రిక్వెర్డ్ మిలటరీ ఆఫీసరుగారి [సత్యనారాయణ] భార్య (ఎస్. వరలక్ష్మి) చండశాసనురాలు. ఆమెకు వలుగురు కొడుకులు. ఆమె అంటే కొడుకులకే కాదు, ఆమె భర్తకు కూడా హడలే. ఆ ఇంటిని తపకట్టుబాటులో ఉంచడానికి ఎప్పుడూ ప్రయత్నిస్తూ ఉంటుందావిడ. ఆమె రెండో కొడుకు భార్య ఉమ. ఆమె చెల్లెలు మమ [జయసుధ] గుడుగ్గాయి. అక్కయ్య ఇంటికి మెట్టం మూవుగా

## సినిమానిర్మాణంలో అనుభవజ్ఞుడు
### అమరనాథ్

1974 మంచి చలన చిత్ర నిర్మాణ రంగంలో ఉంటున్నాను. మెకానికల్ ఇంజనీరింగ్ డిగ్రీ ఉన్నది. పూర్వికి శారద గారితో విద్యార్థి దశలోనుంచీ పరిచయం ఉన్నది. ఆమె ప్రోత్సాహంతోనే చలన చిత్ర రంగంలో చేరాను" అన్నాడు పరిమళ ఆర్ట్స్

థియేటర్స్ భాగస్వామి ప్రేమ నాటకం" చిత్రం నిర్వహణ విభాగంలో పని చేసిన శ్రీ అమరనాథ్ ప్రత్యేక ఇంటర్వ్యూలో.

మళయాళంలో అయిదు చిత్రాల నిర్మాణ బాధ్యతలు అయిన పని చేశాడు. అని కారణాల వాంత చిత్రాలు. సినిమా కేవలం వ్యాపారం అని అయిన అభిప్రాయం ప్రేక్షకులు తప సినిమా చూచి, ఆవం దించాలనీ, తద్వారా తాము లాభం సంపాదించాలనే దృష్టితోటే ప్రతి నిర్మాత పని మొదలు పెట్టిస్తాడు. ఈ విధంగా వ్యాపార పరిణామం బూ రంగంలో మితిమీరుతూ యని ఒక ప్రశ్నకు ఆయన సమాధానం చెప్పారు.

ప్రతి సంవత్సరం ఇన్ని చిత్రాలు వాణిజ్య రీత్యా విఫలం అవుతున్నాయి గదా ఇదంతా జాతీయ నష్టం కాదా అని అడుగగా అనే కాదండీ. వాణిజ్య రీత్యా విఫలం అయినా ఆ చిత్రాలలో పని చేసిన పంశీతిక నిపుణులూ, జూనియర్ కళాకారులు వంటి వారు ప్రయోజనపడుతున్నారు గదా. నష్టపడేది ఒకే ఒక వ్యక్తి లేదా కొందరు వ్యక్తులు. అంత మాత్రానే వాటి మీద పెట్టుబడి అంతా వృధా అని ఎలా అనగలం అన్నారు అమరనాథ్ సాంఘిక విలువలనూ, వాణిజ్య విలువలనూ సమన్వయం చేయగలిగిన చిత్రాలే వాణిజ్య రీత్యా విజయవంతమవుతున్నాయని మరొక ప్రశ్నకు ఆయన సమాధానం చెప్పారు.

చలన చిత్ర నిర్మాణంలో ఎంక్వోభం గురించి ప్రశ్నించగా సంక్షోభం ఎప్పుడూ ఉంటుంది ఎప్పుడు ఉండదు వ్యాపార రాజ్యాంటిలో వణిలే ంటూ వ్యాపారంలో కూడా ఎగుడు దిగుళ్లు వమ్మాంటాయి అని ఆయన చెప్పారు. బహుళ ప్రచార పాధాన్యత పినిమా వానాటికి ప్రజా సామాన్యానికి గూరాం కావడం లేవా అని అడుగగా సౌరస్యంగా జరుగుతున్న దాది ఆర్థిక పరిస్థితుల కుగుణంగా ప్రజలు సర్దుకొని చలన చిత్ర పరిశ్రమను ఆదరిస్తూనే వేడన్నారు అని అమరనాథ్ చెప్పారు.

వి. ఎస్. అవధాని

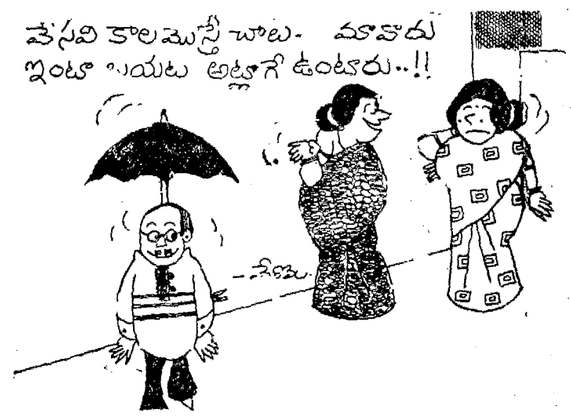


## కపిలధారకోండ
యామిజుల పద్మనాభస్వామి

19 వ సర్గ

వ్యక్త మధ్య త్వయా వీర!
ధర్మాత స్వం ప్రవర్తతా
కిష్కింధే వ పురీ రమ్యా
స్వర్గ మార్గే వినిర్మితా 7

వానర వీర! ఇక్కడ కిష్కింధలాగే స్వర్గానికి పోయే దారిలో ధర్మ బలముతో ఒక అందమైన నగరం నిర్మించుకున్నావని ఇప్పుడు తెలిసింది. లేక పోతే కిష్కింధను వదిలి వెళ్లిపోతావా?

యాన్యస్మాధి న్వ్యయాస్మారం
వనేషు మధు గంధిషు:
విస్మితాని త్వయా కాలే
తేషు భూప రమ: క్వితు: 8

మధుర పరిమళం వెదజల్లే మధు వనములో నీతో నహ అనుభవించిన సుఖాలన్నీ క్షణములో తీసుకుని పోయావా వాధా!

నిరాశందా నిరాశాహం
నివుగ్యాశోక సాగరే
త్వయి పంచత్వ మాపన్నే
మహో యూధప యూధపే 9

వీరాధివీర! నువ్వు కున్ను ముయ్యగానే నా బ్రతుకేమయిందో నిను., నా సంతోషం, నా ఆశలూ అంతరించుక పోయాయి. నా చుట్టూ దుఃఖాగ్ని వెగలూ పొగలూ శోకం సముద్రము లాగ ముంచుకొని వచ్చి నన్ను ఆక్రమించింది.

హృదయం సుస్థిరం మమ్యాం
దృష్ట్వా వినిహతం పతిం
యన్న శోభాభి వంతప్తం
స్ఫుటతే ఽ ద్య సహ్రధా 10

నా జీవితానికి కుదురు. నా శరీరానికి ప్రాణం నువ్వు. కన్ను మూసి పడి ఉండడం చూసి నా గుండెముక్కలుకాకుండా ఉండే. . !. .

నుగ్రీవస్య త్వయా భార్యా
హృతా నవ వినాశిత:
యత్తు తస్య త్వయా ప్యుక్తం:
ప్రాప్తేయం ప్లవ గాధిని! 11

నీ తమ్ముడి భార్యను బలవంతంగా వశ వరుచుకున్నావు. తమ్ముణ్ణి పెడల కొట్టావు. దానికి తగిన ఫలం అనుభవించవలసి వచ్చింది...

నిశ్శేషు వ వరా మోహా
త్త్వయ్యహా బాహం విగర్హితా
యొన్మా క్రమం హితం వాక్యం
నానబోధ్ర! హితైషిణి 12

అందరూ సుఖంగా ఉండాలనేబుద్ధితో నేను మంచిని బోధించాను. ఆ బోధ పెడ చెవిని పెట్టి నన్ను కాదన్నావు. దానికి ఫలం ఇది.

(సశేషం)

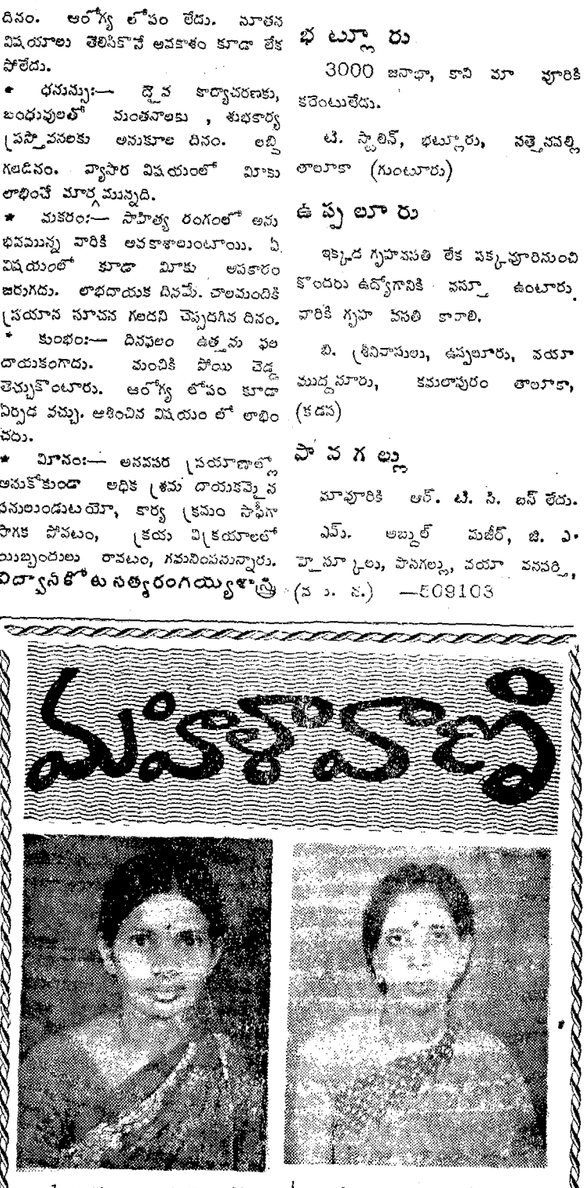

1. వరకట్నం నిర్మూలనలో ఫ్యూటోపియా లాగా ఆలస్యంజరిగింది,
2. వర్ణాంతర వివాహాలు: నమర్థనీయమే.
3. ప్రేమ వివాహాలు : అంత మంచిది కాదు. ప్రస్తుత పరిస్థితుల్లో తల వూపడమే నయం.
4. నేటి సినిమాలు: ఏమీ బాగుండటం లేదు.
5. నా అభిమాన నటి: కీ. శే.వినాలా కుమారి.
6. నా అభిమాన నటుడు:అమితాబ్.
7. దేవుడు: మన కర్తవ్యం నిర్వహిస్తే కాపాడే వాడు
8. మన నవలలు: కాలక్షేపానికి మాత్రమే.
9. నా అభిమాన రచయిత్రి: మాలతి చందూర్.
10. నా అభిమాన రచయిత: జెమ్స్ హార్డ్లీ ,
11. నేటి రాజకీయాలు: నాయకుల స్వార్థకీయాలు.
12. నా అభిమాన రాజకీయనాయకురాలు: అమ్మ
13. నాఅభిమాన రాజకీయ నాయకుడు : నంబూద్రిపాద్ ఇ.ఎం.ఎస్.
14. నేటి వెలలు: భగభగలాడుతున్నాయి.
15. నేటి విద్య: శిక్షెక్కువ ఫలితం లకు వ.
శ్రీమతి ఆర్.కె. చిరంజీవి, విజయవాడ.



1. వరకట్నం: బేరాలు ఎక్కువయిన బేజారు వరిష్ఠితికి వెంటనే స్వస్తి చెప్పాలి.
2. వర్ణాంతర వివాహాలు: నిమ్మాత్రం ఇష్టం లేదు.
3. ప్రేమ వివాహాలు: పరిణితి చెందని మూర్ఖ బలంతో బ్రతికే సమాజానికి అంత నమర్థం వీయం కాదు.
4. నేటి సినిమాలు: జవం ఎంతత్వరగా చూడడం మానేస్తే అంత మంచిది.
5. నా అభిమాన నటి: జయప్రద
6. నా అభిమాన నటుడు: నాగేశ్వరరావు అక్కినేని
7. దేవుడు: విస్సందేహంగా సర్వోపగతుడు.
8. మన నవలలు: చదువుతుంటే తల గొబ్బి వస్తోంది.
9. నా అభిమాన రచయిత్రి: ఒక స్త్రీమతి శ్రీమతి మంచాన రాణి.
10. నా అభిమాన రచయిత: శరత్ బాబు.
11. నేటి రాజకీయాలు: వితిలోపించిన నాయకుల నాటకీయాలు
12. నా అభిమాన రాజకీయ నాయకురాలు: పాప్ర ప్రవర్తిని ఇందిరమ్మ.
13. నా అభిమాన రాజకీయ నాయకుడు: మొరార్జీ,
14. నేటి వెలలు: అయ్యాబాబోయ్ —అనే లోపల అధికమై పోతున్నాయ్.
15. నేటి విద్య: జీవితానికి పనికి రానిది.
ఏ. కనకరుర్గ, విజయవాడ.


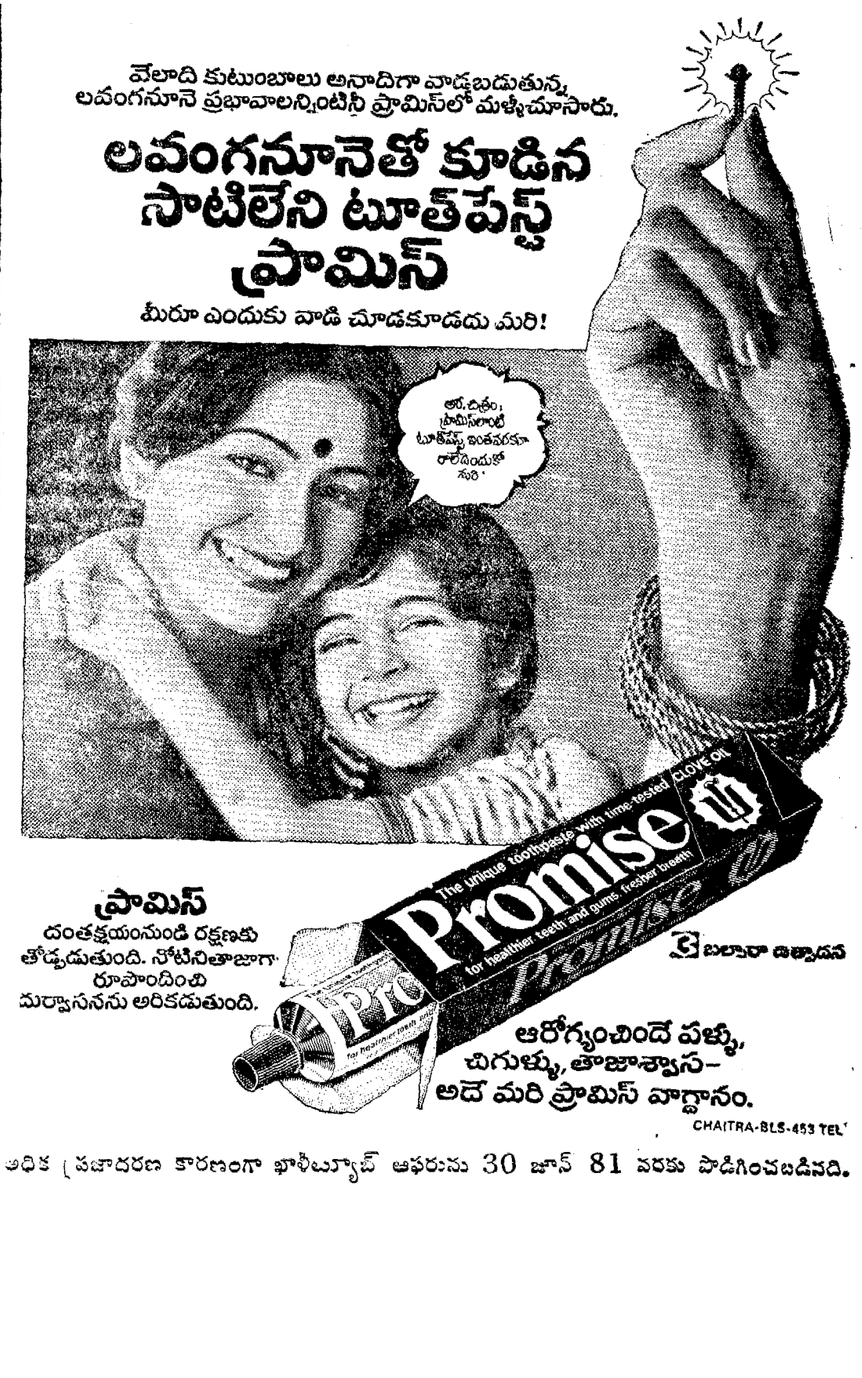



అధిక ప్రచారణ కారణంగా ఖాళీట్యూబ్ ఆఫరును 30 జూన్ 81 వరకు పొడిగించబడినది.