

# Moedas de Ouro de Portugal e Estrangeiras Medalhas e Livros de Numismática

PORTUGUESE & FOREIGN GOLD COINS  
MEDALS & NUMISMATIC BOOKS

Coleção / Collection **Maravilha**

Lisboa, 17 de Março de 2021

📍 Leilão Online — Não Presencial



NUMISMA S.A.  
LEILÕES



NUMISMA S.A.  
LEILÕES



Lote 4 (pág. 9)

<b>administração</b>	Dr. Javier Sáez Salgado
<b>conselho científico</b>	Dr. Javier Sáez Salgado Jaime Sáez Salgado José R. Marinho Eng. José Godinho Miranda Dom Vasco Telles da Gama José Jacinto C. da Silva Don Jesus Vico Monteoliva (Académico) Prof. Dr. Alberto J. Canto Garcia Prof. Dr. Rui Centeno Luis Fernando G. Lopes José M. Ferreira Leite Carlos Matos Cristiano Bierrenbach Paulo Estrela Manuel Pereira Rodrigues
<b>comentários históricos e numismáticos</b>	Dr. Javier Sáez Salgado Prof. Dr. Rui Centeno José R. Marinho
<b>secretariado</b>	Cláudia Leote
<b>assessora</b>	Raquel Moura Catarina Machado
<b>pregoeiro</b>	Dr. Luis Castello Lopes
<b>colaborador</b>	Miguel Sáez
<b>revisão</b>	Catarina Serrano
<b>capa</b>	Afonso Arraiano
<b>fotografia</b>	Manuel Farinha Raquel Moura
<b>impressão e acabamento</b>	Palmigráfica - Artes Gráficas, Lda.
<b>depósito legal</b>	238125/06

Para visualizar os lotes consulte:

[www.numisma.pt](http://www.numisma.pt)  
[www.sixbid.com](http://www.sixbid.com)  
[www.bidinside.com](http://www.bidinside.com)  
[www.bidspirit.com](http://www.bidspirit.com)  
[www.numisbids.com](http://www.numisbids.com)



Licitar online

<https://pt.bidspirit.com/ui/houses/numisma>



Licitar online

<https://numisma.bidinside.com>

# Moedas de Ouro de Portugal e Estrangeiras **Medalhas e Livros** de Numismática

PORTUGUESE & FOREIGN GOLD COINS  
MEDALS & NUMISMATIC BOOKS

Colecção / Collection **Maravilha**

17 de março de 2021

Sessão Única: 15:00h - Lote 1 a 518



Auction Sale conducted according to the I.A.P.N. rules  
Leilão realizado de acordo com as normas da IAPN

Leilão Online  
Não Presencial

Os lotes podem ser vistos (lots on view)

Com **marcação prévia, individual e listagem dos lotes que pretende ver,**  
nos dias 10, 11, 12 e 15 de março das 15 às 18 horas, na

**Numisma 2**

Av. das Forças Armadas, 4 - 6ºD  
1600-082 Lisboa (Entrecampos)  
Portugal

Numisma recebe ordens de compra e responde pelas mesmas em sala  
Durante o leilão temos duas linhas de telefone

We are happy to handle bids for customers who are interested in a number of lots  
During the sale we have two open telephone lines

Os valores indicados no Catálogo são preços-base  
The prices quoted in the catalogue are the prices from which the bidding will commence



Av. das Forças Armadas, 4 - 6ºD | 1600-082 Lisboa (Entrecampos)  
Telefones 217 931 838 - 217 932 194 - Fax 217 941 814

[www.numisma.pt](http://www.numisma.pt) | [info@numisma.pt](mailto:info@numisma.pt)



**Leilão #127**  
**27 de maio de 2021**



**Aceitamos para Leilão Moedas  
de Ouro, Prata e Cobre.**

**Notas / Medalhas / Condecorações / Bibliografia Rara**

**(1 de fevereiro de 2021 a  
31 de março de 2021)**



**CONTACTE-NOS**

*info@numisma.pt*

**REALIZAMOS OS MELHORES LEILÕES DESDE 1989.**

# Moedas de Ouro de Portugal e Estrangeiras Medalhas e Livros de Numismática

PORTUGUESE & FOREIGN GOLD COINS  
MEDALS & NUMISMATIC BOOKS

Coleção / Collection **Maravilha**

Para visualizar os lotes consulte:

[www.numisma.pt](http://www.numisma.pt)  
[www.sixbid.com](http://www.sixbid.com)  
[www.bidinside.com](http://www.bidinside.com)  
[www.bidspirit.com](http://www.bidspirit.com)  
[www.numisbids.com](http://www.numisbids.com)

Para participar no leilão online:



<https://pt.bidspirit.com/ui/houses/numisma>



<https://numisma.bidinside.com>



## **AVISO IMPORTANTE**

Numisma terá o prazer de informar acerca dos lotes que vão ser leiloados, mas chama a sua atenção para a condição de venda n.º 1.

Os lotes são vendidos no local e no estado em que se encontram, não se aceitando devoluções depois de arrematados.

Os interessados têm 4 dias para estudo e visualização dos lotes nas instalações da Numisma, após marcação.

Tendo em conta a condição de venda n.º 1, agradecemos que o seu perito nos visite e marque uma reunião com os directores da Numisma para analisar e, também, verificar o estado de conservação das moedas que pretende adquirir.

Na compra de lotes através das plataformas não será cobrada uma taxa adicional ao comprador.

## **IMPORTANT WARNING**

Numisma will be happy to provide information about the lots to be auctioned, but would draw your attention to paragraph 1 of the terms of sale.

Lots are sold at the place of sale and in the condition in which they are found, and no return of item will be accepted after they have been auctioned.

Interested parties have 4 days to make an appointment and come and view the lots on display at our premises here at Numisma.

Taking into account sales condition n.º 1, we would be grateful if your expert could visit us and arrange a meeting with the Numisma directors to analyse and also verify the condition of the coins you are seeking to purchase.

No fee is charged to the buyer for lots purchased through the platforms.



**NUMISMA S.A.**  
LEILÕES

[www.numisma.pt](http://www.numisma.pt)



ASSOCIAÇÃO PORTUGUESA DAS LEILOEIRAS DE ARTE

Nos termos do artigo 5.º do Decreto-Lei n.º 155/2015, de 10 de agosto, é concedida, à empresa NUMISMA - SOCIEDADE DE ARTIGOS NUMISMÁTICOS, S.A., com o número de identificação de pessoa coletiva 501890890 e sede na Av. da Igreja, n.º 63-C, 1700-235 Lisboa, autorização para o exercício da atividade leiloeira.

O presente título caduca no momento em que se verificarem as circunstâncias de não idoneidade, previstas no artigo 6.º do Decreto-Lei n.º 155/2015, de 10 de agosto, e de cessação da atividade para efeitos comerciais ou tributários.

Lisboa, 16 de fevereiro de 2016

HISCOX

Seguros de Arte

Apólice Seguro de Actividade Leiloeira N.º 2504204

Em caso de litígio o consumidor pode recorrer a uma entidade de resolução alternativa de litígios de consumo:

Centro de Arbitragem de Conflitos de Consumo de Lisboa - Rua dos Douradores, n.º 116 - 2.º

1100 - 207 Lisboa - Telefone: 218 80 70 30

[juridico@centroarbitragemlisboa.pt](mailto:juridico@centroarbitragemlisboa.pt)

<http://www.centroarbitragemlisboa.pt>

Mais informações em portal do consumidor

[www.consumidor.pt](http://www.consumidor.pt)



# LOTES EM DESTAQUE



Lote 4

**Ouro - Tremissis**

Presumivelmente Única ou Da Mais Alta Raridade, lindo MBC



Lote 5

**Ouro - Tremissis**

Extremamente Rara, BELA



Lote 39

**Ouro - 500 Reais**

Muito Rara, lindo MBC+



Lote 42

**Ouro - 4 Cruzados**

Rara, MBC+



Lote 73

**Ouro - Moeda 1691**

Excelente Estado de Conservação, Muito Rara, SOBERBA



Lote 79

**Ouro - Dobra 1727 R**

MBC+; Valor estimado: 7500€



Lote 103

**Cruzado Novo 1829**

Da Mais Alta Raridade, quase Bela



Lote 106

**Ouro - 5000 Réis 1845**

Excelente Estado de Conservação, Da Mais Alta Raridade, quase SOBERBA



# LOTES EM DESTAQUE



**Lote 294**

## 6 Macutas 1762

Extremamente Rara, Considerado o Exemplar Mais Raro de toda a Numária de Angola, de prata, lindo MBC



**Lote 334**

## Ouro - Pardau de S. Tomé; Lisboa

lindo MBC



**Lote 344**

## Ouro - S. Tomé de 1 Xerafim 1717

Rara, MBC



**Lote 347**

## Ouro - 12 Xerafins 1769

BC/MBC

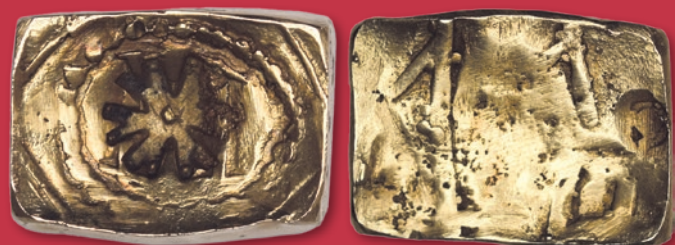

**Lote 388**

## Ouro - 1/2 Barrinha ou 1 1/4 Maticais

Extremamente Rara, MBC/BC+; Valor estimado: 5000€



**Lote 410**

## Prata - 500 Kwanzas 1976 e 1000 Kwanzas 1977

Extremamente Rara, Proof (quase Belas); Valor estimado: 2000€



**Lote 507**

## Livro L. ANNAEI FLORI

MUITO RARO, MBC+



**Lote 508**

## Livro Vaillant, Joannem, NUMISMATA

Raro, MBC

# COLEÇÃO MARAVILHA

17 de março de 2021

Sessão ÚNICA: 15:00h (Lote 1 a 518)



## ROMANAS

### ADRIANO (117-138)

1 Dupôndio; PONT MAX TR POT COS DES II SC, FORT RED (exergo); RIC 545 (Roma, 117); 12,33g; MBC-

50



### MARCO AURÉLIO (SOB ANTONINO PIO) (139-161)

2 Dupôndio/Asse; PIETAS AVG S C; RCV 4834, RIC 1240a (Roma, 142); 14,05g; lindo MBC

150



## HISPANO-ROMANAS

### SALACIA

3 Asse; entre 150 e 50 a.C.; Alcácer do Sal; KeToVION; **RARA**; G.13.02, Burgos 1628. var; 12,63g; MBC+

500



## SUEVAS

4 Ouro - Tremissis; Série LATINA MVNITA; IVLIA IOI MUNETA; Presumivelmente **ÚNICA** ou **DA MAIS ALTA RARIDADE**; ao tratar-se de uma moeda, normalmente feita por gravadores não muito habilidosos e inclusivamente analfabetos, a leitura da legenda quase nunca é fácil, ou muitas vezes impossível, já que é composta por letras ou simplesmente traços carentes de algum sentido. No caso deste tremissis, por sorte, o gravador era bastante habilidoso e, ainda que permita a leitura perfeita da parte final da legenda (MUNETETA), a parte visível, não é fácil a sua interpretação, ainda que possamos visualizar uma leitura que pode não ser a correcta (IVLIA) e no centro IOI; A série que se tem presumido ser a última - com cerca de trinta exemplares encontrados - e a que mais difere, conhecida como o tipo LATINA MVNITA - por ter na orla do anverso estas duas palavras, ou só uma, completas ou abreviadas, associadas a um topónimo ou a um antropónimo, ou aos dois; 1,14g; lindo MBC

20000





#### VISIGODAS

##### SISEBUTO (612-621)

**5** Ouro - Tremissis; Laetera (Ledra); +SISEBTVS REX / +LAETERA PIVS; G.01.16, JS Sb.08, CNV 241; 1,46g, **EXTREMAMENTE RARA**; BELA Jesus Vico, no "Corpus Nummorum Visigothorum", Madrid, 2006, refere a existência de 3 exemplares de Laetera (actual Ledra); Laetera aparece no paroquial Suevo como pagus da diocese de Bracara; George C. Miles, na sua obra "The Coinage of the Visigoths of Spain: Leovigild to Achila II", refere que, de Sisebuto, de Laetera se conhecia apenas um exemplar, e que o nome fazia parte da lista medieval da diocese de Braga, (Mirandela - Bragança). Numisma considera que poderão existir, incluindo esta moeda, 4/5 exemplares e é com muito gosto que o apresenta, pois terá sido adquirido na Alemanha na importante firma Numismatik Naumann e regressou a Portugal.

**13000**



##### SISEBUTO (612-621)

**6** Ouro - Tremissis; +SISEBTVSREX / +TVSELVORAIVS; 1,40g; **EXCELENTE ESTADO DE CONSERVAÇÃO** SOBERBA

**500**

#### PORTUGAL



##### D. AFONSO I

**7** Dinheiro; AFOS REX / PORTVGA; G.04.03; 0,73g pátina escura, **MUITO RARA** MBC

**1200**



##### D. AFONSO II

**8** Dinheiro; orla com defeito; G.01.05; 0,41g; BC

**40**



##### D. FERNANDO I

**9** Lote (6 Moedas) - Barbuda, L (G.33.05.d/c, BC); Grave, L (G.11.01.i/b, MBC-); Grave, L (G.11.01.e/e, BC+); Grave, L (G.11.01.i/e, BC); Pilarte, L (G.07.02, BC); Pilarte, L (G.07.02, BC-); total 12,77g

**250**



##### D. JOÃO I

**10** Real de Dez Saldos; E / EV; **MUITO RARA**; G.48.02; 3,03g; BC+

**500**



##### D. JOÃO I

**11** Real de Dez Saldos; E / EVOR; **MUITO RARA**; G.50.01; 2,73g; MBC

**700**



### D. JOÃO I

**12** Real de Dez Saldos; EV / EV; **RARA**; G.51.01; 2,57g; MBC-

**500**



### D. JOÃO I

**13** Meio Real Atípico; E; escudo amendoado; **RARA**; G.30.01; 1,05g; BC

**300**



### D. JOÃO I

**14** Lote (11 Moedas) - Real de Dez Saldos, L/LB (G.44.03, BC); Real de Três e Meia Libras, L (G.54.07, BC); Real de Três e Meia Libras, L (G.54.18, BC+/BC); Real Branco, L (G.52.01, BC/BC+); Real Branco, L (G.52.01, BC-); Meio Real Branco, L-B (G.38.01, BC-/BC); Meio Real de Dez Saldos, L (G.17.04, MBC); Meio Real de Dez Saldos, L (G.17.04, BC/BC+); Meio Real de Dez Saldos, L (G.17.04, BC); Meio Real de Dez Saldos, L (G.19.01, BC); Real Preto, L (G.01.02, BC-); total 20,42g

**250**



### D. JOÃO I

**15** Lote (5 Moedas) - Meio Real Atípico, EV (G.31.01, MBC-); Meio Real Atípico, EV (G.31.01, BC-); Meio Real Atípico, EV (G.31.02, MBC-); Meio Real Atípico, EV (G.31.02, BC+); Meio Real Atípico, EV (G.31.01, BC-); total 3,99g

**250**



### D. JOÃO I

**16** Lote (5 Moedas) - Meio Real Atípico, EV (G.31.01, MBC-); Meio Real Atípico, EV (G.31.01, BC); Meio Real Atípico, EV (G.31.02, MBC-); Meio Real Atípico, EV (G.31.02, BC+); Meio Real Atípico, EV (G.31.01, BC); total 4,16g

**200**



### D. DUARTE I

**17** Lote (3 Moedas) - Real Preto, L (G.02.03/04, BC); Real Preto, L (G.02.03/04, BC/BC-); Meio Real Preto, L (G.01.07, BC-); total 4,56g

**125**



### D. AFONSO V

**18** Ceitil; circunferência lisa e semi-circunferência sobre as torres, no anverso; duas circunferências lisas no reverso; mar de ondas soltas quase contínuas; Magro.1.1.4A (separata); 2,28g; BC

**35**



### D. AFONSO V

**19** Lote (3 Moedas) - Cotrim, Lisboa (G.15.01, BC); Espadim, Lisboa (G.22.02.var.(legenda o), BC); Espadim, Lisboa (G.22.02.var.(legenda h), BC); total 4,05g

**175**



**D. JOÃO II**

**20** Lote (3 Moedas) - Vintém, L-o (G.12.01, BC+); Vintém, L-o (G.12.01.var.G:l/GV, BC); Vintém, P-o, orla com defeito (G.11.05, BC); total 5,06g

**50**



**D. MANUEL I**

**21** Tostão; L-V, Lisboa; **RARA**; G.53.02; 7,81g; MBC

**750**



**D. MANUEL I**

**22** Conto para Contar; CC 36; 8,37g; MBC

**70**



**D. MANUEL I**

**23** Lote (6 Moedas) - Meio Tostão (G.40.07/11, MBC-); Meio Tostão (G.40.07/11, BC); Vintém, oLo (G.30.01, BC); Vintém, oPo (G.38.01/04, MBC+); Meio Vintém (G.20.02, BC); Meio Vintém (G.18.01, BC+); total 14,05g

**200**



**D. MANUEL I / D. JOÃO III**

**24** Lote (3 Contos) - D. Manuel I: Conto para Contar (G.CC15, lindo MBC); Conto para Contar (G.CC28, BC-); D. João III: Conto para Contar, com 2 furos (G.CC22, BC-); total 22,77g

**40**



**D. JOÃO III**

**25** Ouro - São Vicente; Lisboa; IOANNES:III:REX:PORTV:ET.AL. / ZELATOR FIDEI VSQVEAD MORTEM; G.187.04, JS J3.7; 7,59g; MBC-

**600**



**D. JOÃO III**

**26** Ouro - Cruzado Calvário; 2.º tipo, Lisboa; +IOA:III:POR:ET:AL:R:D:G: / +IN:HO:C SI:NO:AIN:CS ("CC" retrógrados e "V" invertido); G.174.falta, JS J3.27; 3,25g; MBC

**500**



**D. JOÃO III**

**27** Tostão; L-R (3 pontos sobre L e R); 2.º tipo; G.116.03/119.09; 9,27g; lindo MBC

**400**



**D. JOÃO III**

**28** Tostão; 3.º tipo; cruz da Ordem de Aviz cantonada por estrelas, anverso: PORT ET AL, "NN" retrógrados, reverso: "NN" correctos; G.139.falta; 8,38g; MBC

**150**



**D. JOÃO III**

**29** Tostão; P-O; 3.º tipo, cruz da Ordem de Aviz cantonada por 3 pontos; **RARA**; G.141.01; 8,10g; MBC

**700**



**D. JOÃO III**

**30** Real Português Dobrado; REX; G.90.34; 7,16g; MBC+

**300**



**D. JOÃO III**

**31** Real Português; R; G.71.02; 3,35g; MBC+/MBC

**200**



**D. JOÃO III**

**32** Vintém; o-L; G.33.03; 1,78g; BC+

**80**



**D. JOÃO III**

**33** Vintém; P-o; G.55.03; 1,74g; MBC-

**200**



**D. JOÃO III / D. SEBASTIÃO I / D. ANTÓNIO I**

**34** Lote (4 Moedas) - D. João III: Real Português Dobrado, descentrada (G.90.31, BC+); Vintém (XX), POR (G.66.07.var, BC-/BC); D. Sebastião I: Meio Tostão (G.37.02, BC); D. António I: Carimbo "Açor" sobre V Reais, de D. Sebastião I (G.20.01, BC); total 14,57g

**125**



**D. SEBASTIÃO I**

**35** Ouro - 500 Reais; Lisboa; +SEBASTIANVS:I:REX:PORTVG / IN HOC SIGNO VINCES (legenda separada por trifólios); anverso: escudo largo; G.57.09/57.11, JS Se.16; 3,75g; BC+

**400**



**D. SEBASTIÃO I**

**36** Tostão; Lisboa, 2.º tipo; G.53.03; 8,27g; BC+

**110**



**D. SEBASTIÃO I**

**37** Meio Tostão; SEBASTIANVS.I.REX.PORTVGALLIAE / (florão) IN:HOC:SIGNO:VINCES ("NN" retrógrados, excepto em "IN"); **RARA**; G.33.01; 3,99g; BC/BC+

**200**



### D. SEBASTIÃO I

**38** Meio Vintém; .ETAL/DG; reverso sem pontuação; G.26.04; 0,69g; **RARA** MBC

**500**



### GOVERNADORES DO REINO

**39** Ouro - 500 Reais; +GVBERNATORES:E DEFENS:REG:D:POR / .IN:HOC:SIGNO:VINCES; NGC 4784844-001, MS 62+ (EF); descentrada; **MUITO RARA**; G.03.01, JS Go.1; 3,78g; lindo MBC+ Bonito exemplar considerado Extremely Fine (BELA) por NGC; Quase Bela no anverso mas a legenda Governadores perfeita, excelente coroa e armas, excelente laminagem e tonalidade; reverso Bela

**25000**



### D. FILIPE I

**40** Tostão; PORTVGA; G.15.09; 7,61g; BC+

**100**



### D. FILIPE I / D. FILIPE II

**41** Lote (2 Moedas) - D. Filipe I: Tostão, PORTVGAL (G.15.08, BC); D. Filipe II: Meio Tostão, PORTVGA (G.02.04, BC); total 10,89g

**200**



### D. FILIPE II

**42** Ouro - 4 Cruzados; LB-III; PHILIPPVS.D.G.REX.PORRTVGALIAE / +IN HOC.SIGNO.VINCES (5 pontos em cruz); PCGS 721666.55/37634822, AU 55 (EF); **RARA**; G.28.01, JS F2.01; 12,07g; MBC+

**22000**



### D. JOÃO IV

**43** Tostão; E; anverso descentrado; **RARA**; G.82.02; 4,92g; MBC

**450**



### D. JOÃO IV

**44** Tostão; E; **MUITO RARA**; G.83.falta; 5,46g; BC+/BC

**600**



### D. JOÃO IV

**45** Tostão; E; PORTVGALI; **MUITO RARA**; G.84.01; 5,58g; BC+

**700**



### D. JOÃO IV

**46** Quatro Vinténs; E; ALGARABI; G.54.01; 4,36g; MBC

**400**





**D. JOÃO IV**

**47** Meio Tostão 1641; ...(DG REX.P), não é visível o final da legenda, descentrada; G.38.03; 3g; BC/MBC

**70**



**D. JOÃO IV**

**48** Meio Tostão; P; reverso: letras maiores; G.47.08; 2,64g; MBC

**100**



**D. JOÃO IV**

**49** Meio Tostão; P; G.47.14; 2,55g; MBC-

**35**



**D. JOÃO IV**

**50** Meio Tostão; E; ...REX.P; G.50.falta; 2,59g; BC+/BC

**300**



**D. JOÃO IV**

**51** Dois Vinténs; P; DG REX PORTVGAL; G.27.05; 2,31g; MBC-

**100**



**D. JOÃO IV**

**52** Dois Vinténs; E; G.30.01; 1,69g; BC+

**250**



**D. JOÃO IV**

**53** Vintém (XX Réis); P; moeda reproduzida catálogo A. Gomes; G.18.03; 1,09g; MBC-

**90**



**D. JOÃO IV**

**54** Meio Cruzado; E; **RARA**; G.95.03; 10,94g; MBC-

**500**



**D. JOÃO IV**

**55** 3 Réis; G.04.01/04.05; 8,67g; BC

**50**



**D. JOÃO IV**

**56** Real e Meio; G.01.01; 5,49g; BC

**50**



**D. JOÃO IV**

**57** Carimbo "100" sobre LXXX Reais, de Filipe I (G.tipo.12, legenda anverso não visível); **RARA**; G.114.02; 4,69g; REG

**150**



**D. JOÃO IV**

**58** Lote (5 Moedas) - Meio Tostão, E (5x); G.48.01 e G.50.01; total 13,26g; BC+ e BC

**275**



**D. JOÃO IV**

**59** Lote (3 Moedas) - Vintém, E, ALGARBIORVMRE (G.21.01, MBC-); Vintém, E (G.21.04, BC+); Vintém, E (G.22.01, BC+); total 3g

**275**



**D. JOÃO IV / D. AFONSO VI**

**60** Lote (11 Moedas) - D. João IV: Tostão, Lisboa (G.75.17, REG); Vintém (G.12.01/02, BC-); Vintém, com furo (G.11.02, BC-); Vintém, com furo (G.12.05, BC-); Carimbo "120" sobre Tostão, de Filipe II/III (G.115.12/13, REG); Carimbo "60" sobre Meio Tostão, de Filipe III (G.113.11, BC); Carimbo "60" sobre Meio Tostão (G.113.11, BC-); D. Afonso VI: Tostão, com fenda (G.25.15, BC); Tostão, com furo (G.25.15, BC); Tostão (G.25.12, BC); Carimbo "250 Coroado" sobre Meio Cruzado, Lisboa, de João IV (G.42.01, BC); total 43,15g

**100**



**D. AFONSO VI**

**61** Tostão; cruz cantonada; moeda reproduzida catálogo A. Gomes; G.24.01; 4,14g; MBC-

**200**



**D. AFONSO VI**

**62** Tostão; G.25.17; 3,85g; MBC

**70**



**D. AFONSO VI**

**63** Quatro Vinténs; coroa ladeada; G.21.01; 3,87g; MBC

**100**



**D. AFONSO VI**

**64** Quatro Vinténs; G.21.01; 2,89g; MBC

**50**



**D. AFONSO VI**

**65** Quatro Vinténs; coroa solta; DG.REX.P; G.21.04; 3,12g; MBC

**95**



**D. AFONSO VI**

**66** Carimbo "250 coroado" sobre Meio Cruzado, E, de D. João IV; G.42.12; 11g; BC+

**350**



**D. AFONSO VI**

**67** Carimbo "250 coroado" sobre Meio Cruzado, E, de D. João IV; G.42.12; 10,80g; BC+

**350**



**D. AFONSO VI**

**68** Carimbo "250 coroado" sobre Meio Cruzado, E, de D. João IV; G.43.12; 10,22g; BC+

**350**



**D. AFONSO VI**

**69** Lote (2 Moedas) - Carimbo "100 coroado" sobre Quatro Vinténs, E, D. João IV (G.40.04, BC); Carimbo "100 coroado" sobre Quatro Vinténs, E, D. João IV (G.40.04, BC-); total 6,22g

**125**



**D. AFONSO VI**

**70** Carimbo "50 coroado" sobre Dois Vinténs, E, de D. João IV; **RARA**; G.38.04; 1,69g; BC

**350**



**D. PEDRO PRÍNCIPE REGENTE**

**71** Meio Vintém; cruz recruzetada, marquilha solta; **MUITO RARA**; G.15.01; 0,44g; BC+

**300**



**D. PEDRO PRÍNCIPE REGENTE / D. PEDRO II**

**72** Lote (5 Moedas) - D. Pedro Príncipe Regente: Vintém, PORT (G.18.03, BC+); D. Pedro II: Meio Tostão (G.29.01, MBC); Meio Tostão (G.27.03, BC+); Três Vinténs, P (G.41.01, BC); X Réis 1699 (G.16.01, BC); total 18,48g

**75**



**D. PEDRO II**

**73** Ouro - Moeda 1691; Coleção Numismática Pinto Magalhães, II Volume, 1967 - Falta; no preçário das "Moedas de Portugal", de P. Batalha Reis, apresenta RRR; Ex-Coleção João Estrada; **EXCELENTE ESTADO DE CONSERVAÇÃO**; **MUITO RARA**; G.99.04, JS P2.5; 10,78g; SOBERBA

**7500**



**D. PEDRO II**

**74** Cruzado Novo 1704; G.80.01; MBC

**200**



**D. PEDRO II**

**75** Meio Cruzado 1684; coroa de príncipe, eixo às 3h; **RARA**; G.53.03; MBC-

**400**



**D. PEDRO II**

**76** Cordão e Cunho de Orla Nova sobre Meio Cruzado, E, de D. João IV; G.103.02; 10,80g; MBC-

**300**



**D. PEDRO II**

**77** Cordão e Cunho de Orla Nova sobre Meio Cruzado, E, de D. João IV; G.103.02; 10,22g; MBC-

**300**



**D. PEDRO II**

**78** Ensaio Prata Vintém; **MUITO RARA**; G.E6.01; 0,97g; BC+

**1000**



**D. JOÃO V**

**79** Ouro - Dobra 1727 R; a primeira data das Dobras do Rio é **RARA** e é exactamente 1727; este exemplar apresenta um detalhe muito interessante que já visualizámos em Peças mas nunca em Dobras; veja-se na base da moeda, no reverso, a data invertida "7271"; G.139.01, JS J5.31, AI.0193; 28,40g; MBC+; Valor estimado: 7500€

**4500**



**D. JOÃO V**

**80** Ouro - Meio Escudo 1723; G.110.01, JS J5.352; MBC+

**200**



**D. JOÃO V**

**81** Ouro - Meio Escudo 1732; escudo 4.º tipo; G.110.13, JS J5.363; BC

**150**



**D. JOÃO V**

**82** Ouro - Cruzado Novo (Pinto) 1718; G.84.01, JS J5.406; MBC

**120**



**D. JOÃO V**

**83** Ouro - Cruzado Novo (Pinto) 1721; G.84.04, JS J5.409; MBC+

**130**



**D. JOÃO V**

**84** Ouro - Cruzado Novo (Pinto) 1721; G.84.04, JS J5.409; MBC

**120**



**D. JOÃO V**

**85** Ouro - Cruzado Novo (Pinto) 1723; G.85.02, JS J5.422; MBC+

**120**



**D. JOÃO V**

**86** Ouro - Cruzado Novo (Pinto) 1726; 5 arcos; G.85.07, JS J5.426; MBC

**120**



**D. JOÃO V**

**87** Ouro - Cruzado Novo (Pinto) 1730; G.85.10, JS J5.429; BC

**120**



**D. JOÃO V**

**88** Ouro - Cruzadinho 1734 M; G.108.05, JS J5.443, AI.0255; BC+

**150**



**D. JOÃO V**

**89** Doze Vinténs 1707; G.73.01; MBC

**200**



**D. JOÃO V**

**90** Lote (14 Moedas) - Cruzado Novo 1750 (G.81.01, BC-); Tostão (G.63.01, BC); Tostão (G.62.01, BC-); Meio Tostão (G.47.01, BC); Meio Tostão (G.45.02, MBC-); Meio Tostão (G.45.02, BC); Meio Tostão, com furo (G.45.02, BC); X Réis 1732 (G.34.04, BC); X Réis 1734 (G.34.12, BC); X Réis 1737 (G.35.01, BC-); X Réis 1744 (G.35.09, BC-); X Réis 1746 (G.35.12, BC); III Réis 1721 (G.08.09, BC); 1 1/2 Réis 1714 (G.03.01, BC)

**125**



**D. JOSÉ I**

**91** Ouro - Peça 1770 R; JOSEPHUS; G.55.23, JS Jo.73, AI.0438; MBC

**600**



**D. JOSÉ I**

**92** Ouro - Meio Escudo 1768-J; G.43.03, JS Jo.140; lindo MBC

**200**



### D. JOSÉ I / D. MARIA I E D. PEDRO III / D. MARIA I

**93** Lote (10 Moedas) - D. José I: Doze Vinténs 1766-J (G.30.04, BC); Seis Vinténs-J (G.22.03, BC); Três Vinténs (G.15.01, BC); V Réis 1757-I (G.05.12, BC+); D. Maria I e D. Pedro III: X Réis 1778 (G.05.05, REG/BC); D. Maria I: Cruzado Novo 1793 (G.17.03, BC+); X Réis 1799 (G.04.03, MBC-); V Réis 1799 (G.02.04, BC); V Réis 1799 (G.02.04, BC); V Réis 1799 (G.02.04, BC-/BC)

**100**



### D. MARIA I E D. PEDRO III

**94** Ouro - Peça 1783 R; G.30.14, JS M1.27, Al.0465; lindo MBC

**600**



### D. MARIA I

**95** Ouro - Peça 1798 R; G.33.16, JS M1.116, Al.0536; MBC

**650**



### D. MARIA I

**96** Ouro - Peça 1800 R; com aro; G.33.20; MBC+

**650**



### D. JOÃO PRÍNCIPE REGENTE

**97** Lote (7 Moedas) - Cruzado Novo 1807 (G.25.05, BC+); Cruzado Novo 1809 (G.25.08, BC); Cruzado Novo 1814 (G.24.06, BC/MBC); Cruzado Novo 1816 (G.24.08, BELA); Cruzado Novo 1816 (G.24.08, MBC); Pataco 1812 (G.09.02, BC-); X Réis 1812 (G.06.02, BC+)

**150**



### D. JOÃO VI

**98** Ouro - Peça 1822; c.s., (8+6) frutos; vestígios de solda; G.18.11, JS J6.5; MBC

**500**



### D. JOÃO VI

**99** Ouro - Meia Peça 1822; c.s., (5+4) frutos; G.17.05, JS J6.17; quase BELA

**550**



### D. JOÃO VI

**100** Lote (6 Moedas) - Cruzado Novo 1819 (G.12.02, BC); Cruzado Novo 1820 (G.12.03, MBC); Seis Vinténs (G.10.01, BC+); Pataco 1821 (G.04.04, BC); Pataco 1825 (G.04.12, BC); X Réis 1819 (G.03.02, BC)

**75**



### D. PEDRO IV

**101** Pataco 1826; G.01.02; MBC+/BELA

**250**



#### D. PEDRO IV

**102** Lote (3 Moedas) - Pataco 1826 (G.01.01, BC-); Pataco 1827 (G.01.03, MBC-); Pataco 1827 (G.02.03, BC+)

**75**



#### D. MIGUEL I

**103** Cruzado Novo 1829; G.12.02, **DA MAIS ALTA RARIDADE**, são conhecidos apenas 5 exemplares; 14,47 g; diferentes tonalidades, tonnings, bom relevo, quase Bela

**16000**



#### D. MIGUEL I

**104** Lote (5 Moedas) - Seis Vinténs (G.09.01, MBC+); Três Vinténs (G.06.02, MBC+); Três Vinténs (G.06.05, MBC); X Réis 1831 (G.04.09, BC+); X Réis 1831 (G.04.09, BC+)

**125**



#### D. MARIA II

**105** Ouro - 5000 Réis 1838; G.45.01, JS M2.10; **ESCASSA** MBC+

**700**



#### D. MARIA II

**106** Ouro - 5000 Réis 1845; Brilho Original; **EXCELENTE ESTADO DE CONSERVAÇÃO, DA MAIS ALTA RARIDADE**; G.45.02 (A. Gomes, na 6.ª ed., considera **RARA** (sem cotação)), JS M2.11, BR 198-RR, PM 836; quase SOBERBA

**15000**



#### D. MARIA II

**107** Ouro - 2500 Réis 1838; G.42.01, JS M2.14; **ESCASSA** MBC+

**600**



#### D. MARIA II

**108** Ouro - 1000 Réis 1851; G.41.01, JS M2.17; BELA

**150**



#### D. MARIA II

**109** Lote (11 Moedas) - 1000 Réis 1844; Cruzado Novo 1834; 500 Réis 1841, 1847; 100 Réis 1843; XX Réis 1847, 1851; X Réis 1830, 1839, 1846, 1850; MBC e BC

**275**



#### D. MARIA II

**110** Lote (11 Moedas) - 1000 Réis 1844; Cruzado Novo 1835; 500 Réis 1842, 1847; 100 Réis 1851; XX Réis 1848, 1852; X Réis 1836, 1842, 1851, 1853; MBC e BC

**275**



**D. MARIA II**

**111** Lote (12 Moedas) - 500 Réis 1846, 1847, 1849, 1851; 200 Réis 1843; XX Réis 1850, 1853; X Réis 1845, 1853; V Réis 1852, 1853; Carimbo "GCP" sobre Pataco 1847; MBC e BC

**250**



**D. MARIA II**

**112** Lote (11 Moedas) - Cruzado Novo 1836; 500 Réis 1843, 1847, 1853; 100 Réis 1853; XX Réis 1849, 1853; X Réis 1836, 1844, 1852; V Réis 1853; MBC e BC

**300**



**D. PEDRO V**

**113** Ouro - 5000 Réis 1860; G.12.01, JS P5.1; SOBERBA

**350**



**D. PEDRO V**

**114** Ouro - 5000 Réis 1861; G.12.02, JS P5.2; quase BELA

**300**



**D. PEDRO V**

**115** Ouro - 5000 Réis 1861; G.12.02, JS P5.2; MBC

**320**



**D. PEDRO V**

**116** Ouro - 2000 Réis 1858; G.11.01, JS P5.5; BC

**125**



**D. PEDRO V**

**117** Ouro - 1000 Réis 1855; G.09.01, JS P5.8; quase BELA

**150**



**D. PEDRO V**

**118** Ouro - 1000 Réis 1855; moosa no bordo; G.09.01, JS P5.8; MBC+

**130**



**D. PEDRO V**

**119** Lote (11 Moedas) - 500 Réis 1854, 1855, 1857, 1856; 200 Réis 1854, 1858, 1860; 100 Réis 1854, 1858, 1861; 50 Réis 1861; BC e BC-

**125**





**D. PEDRO V**

**120** Lote (11 Moedas) - 500 Réis 1956 (2x), 1857, 1858; 200 Réis 1855, 1860; 100 Réis 1854, 1857, 1859; 50 Réis 1855, 1861; BC e BC-

**125**



**D. PEDRO V**

**121** Lote (4 Moedas) - 500 Réis 1856, 1857, 1858, 1859; MBC

**100**



**D. LUÍS I**

**122** Ouro - 10 000 Réis 1878; G.17.01, JS Lu.1; MBC+

**700**



**D. LUÍS I**

**123** Ouro - 10 000 Réis 1882; G.17.08, JS Lu.5; MBC+

**700**



**D. LUÍS I**

**124** Ouro - 10 000 Réis 1884; G.17.10, JS Lu.7; BC

**400**



**D. LUÍS I**

**125** Ouro - 10 000 Réis 1888; G.17.15, JS Lu.10; MBC+

**700**



**D. LUÍS I**

**126** Ouro - 5000 Réis 1862; G.15.01, JS Lu.12; quase BELA

**330**



**D. LUÍS I**

**127** Ouro - 5000 Réis 1868; G.16.02, JS Lu.16; MBC+

**330**



**D. LUÍS I**

**128** Ouro - 5000 Réis 1872; G.16.06, JS Lu.20; MBC

**330**



**D. LUÍS I**

**129** Ouro - 5000 Réis 1874; G.16.07, JS Lu.21; MBC

**330**



**D. LUÍS I**

**130** Ouro - 5000 Réis 1880; **RARA**; G.16.12, JS Lu.26; MBC

**350**



**D. LUÍS I**

**131** Ouro - 5000 Réis 1883; G.16.13, JS Lu.27; MBC+

**330**



**D. LUÍS I**

**132** Ouro - 5000 Réis 1887; G.16.16, JS Lu.29; BELA

**330**



**D. LUÍS I**

**133** Ouro - 5000 Réis 1889; com aro; G.16.18; MBC

**350**



**D. LUÍS I**

**134** Ouro - 2000 Réis 1864; G.13.01, JS Lu.32; BC+

**120**



**D. LUÍS I**

**135** Ouro - 2000 Réis 1866; G.13.03, JS Lu.34; BC+

**120**



**D. LUÍS I**

**136** Ouro - 2000 Réis 1875; G.14.08, JS Lu.41; BC

**125**



**D. LUÍS I**

**137** Ouro - 2000 Réis 1876; G.14.09, JS Lu.42; BC

**125**



**D. LUÍS I**

**138** Lote (14 Moedas) - 500 Réis 1863, 1871, 1888, 1889; 200 Réis 1887; 100 Réis 1880, 1889; 50 Réis 1880; XX Réis 1867; X Réis 1868; V Réis 1867, 1875; XX réis 1882; V Réis 1882; MBC, BC+, BC e BC-

**120**



### D. LUÍS I

**139** Lote (14 Moedas) - 500 Réis 1864, 1871, 1888, 1889; 200 Réis 1887; 100 Réis 1886, 1889; 50 Réis 1880; XX Réis 1873; X Réis 1868; V Réis 1867, 1878; XX réis 1883; V Réis 1883; MBC, BC+, BC e BC-

**120**



### D. LUÍS I

**140** Lote (14 Moedas) - 500 Réis 1865, 1875, 1888; 200 Réis 1862, 1887; 100 Réis 1886; 50 Réis 1863, 1880; XX Réis 1873; X Réis 1871; V Réis 1868, 1879; XX Réis 1885; X Réis 1885; MBC, BC+, BC e BC-

**120**



### D. LUÍS I

**141** Lote (14 Moedas) - 500 Réis 1866, 1879, 1888; 200 Réis 1877; 100 Réis 1871, 1889; 50 Réis 1874, 1889; XX Réis 1874; X Réis 1873; V Réis 1872; III Réis 1868; XX Réis 1886; V Réis 1886; MBC, BC+, BC e BC-

**120**



### D. LUÍS I

**142** Lote (14 Moedas) - 500 Réis 1866, 1879, 1886; 200 Réis 1887; 100 Réis 1875, 1889; 50 Réis 1877, 1889; XX Réis 1871; X Réis 1873; V Réis 1874; III Réis 1874; XX Réis 1884; X Réis 1882; MBC, BC+, BC e BC-

**120**



### D. LUÍS I

**143** Lote (14 Moedas) - 500 Réis 1868, 1886, 1887; 200 Réis 1887; 100 Réis 1878, 1889; 50 Réis 1879, 1889; XX Réis 1867; X Réis 1868; V Réis 1874; III Réis 1875; X Réis 1883, 1884; MBC, BC+, BC e BC-

**120**



### D. LUÍS I

**144** Lote (5 Moedas) - 500 Réis 1879 (SOBERBA); 200 Réis 1887 (MBC+); 50 Réis 1886, 1889 (MBC+); X Réis 1873 (MBC+)

**100**



### D. CARLOS I

**145** 500 Réis 1900; G.11.15; MBC

**300**



### D. CARLOS I

**146** Lote (16 Moedas) - 1000, 500 e 200 Réis 1898 (4.º Centenário da Descoberta da Índia); 1000 Réis 1899; 500 Réis 1891, 1893, 1898, 1899, 1907; 200 Réis 1892; 100 réis 1890, 1898; 20 Réis 1891; 10 Réis 1892; 5 Réis 1893, 1905; MBC+, MBC, BC+ e BC

**150**



#### D. CARLOS I

**147** Lote (16 Moedas) - 1000, 500 e 200 Réis 1898 (4.º Centenário da Descoberta da Índia); 1000 Réis 1899; 500 Réis 1891 (2x), 1896, 1899, 1901; 200 Réis 1892; 100 Réis 1891, 1898; 20 Réis 1891-A; 5 Réis 1890, 1897, 1906; MBC+, MBC, BC+ e BC

**150**



#### D. CARLOS I

**148** Lote (16 Moedas) - 1000, 500 e 200 Réis 1898 (4.º Centenário da Descoberta da Índia); 1000 Réis 1899; 500 Réis 1891, 1892, 1896 (2x), 1908; 200 Réis 1893; 100 Réis 1891; 50 Réis 1893; 20 Réis 1892; 5 Réis 1898, 1901, 1906; MBC+, MBC, BC+ e BC

**150**



#### D. CARLOS I

**149** Lote (16 Moedas) - 1000, 500 e 200 Réis 1898 (4.º Centenário da Descoberta da Índia); 1000 Réis 1899; 500 Réis 1891, 1896, 1903, 1908; 200 Réis 1891, 1903; 100 Réis 1893; 50 Réis 1893; 20 Réis 1892-A; 5 Réis 1891, 1899, 1900; MBC+, MBC, BC+ e BC

**150**



#### D. CARLOS I

**150** Lote (16 Moedas) - 1000, 500 e 200 Réis 1898 (4.º Centenário da Descoberta da Índia); 500 Réis 1891, 1895, 1899, 1906, 1907; 200 Réis 1893; 100 Réis 1893, 1894; 50 Réis 1893; 10 Réis 1891; 5 Réis 1892, 1899, 1904; MBC+, MBC, BC+ e BC

**150**



#### D. CARLOS I

**151** Lote (8 Moedas) - 500 Réis 1891 (2x), 1892, 1893, 1896, 1898, 1899; 100 Réis 1894; SOBERBAS

**500**



#### D. MANUEL II

**152** Lote (3 Moedas) - 1000 Réis 1910 (3x), Centenário da Guerra Peninsular; quase BELAS

**175**



#### D. MANUEL II

**153** Lote (3 Moedas) - 1000 Réis 1910 e 500 Réis 1910, Centenário da Guerra Peninsular (BELAS); 500 Réis 1910, Marquês de Pombal (BELA)

**175**



#### D. MANUEL II

**154** Lote (2 Moedas) - 1000 Réis 1910 e 500 Réis 1910, Centenário da Guerra Peninsular; BELA e quase BELA

**135**



#### D. MANUEL II

**155** Lote (8 Moedas) - 1000 Réis 1910, Centenário da Guerra Peninsular; 500 réis 1910, Marquês de Pombal; 500 Réis 1908, 1909; 200 Réis 1909; 100 Réis 1910 (2x), 5 Réis 1910; MBC, BC+ e BC

**100**



#### D. MANUEL II

**156** Lote (9 Moedas) - 1000 Réis 1910, Centenário da Guerra Peninsular; 500 Réis 1910, Marquês de Pombal; 500 Réis 1908, 1909; 200 Réis 1909; 100 Réis 1901, 1910 (2x); 5 Réis 1910; MBC, BC+ e BC

**100**

#### REPÚBLICA



**157** Lote (34 Moedas) - 1000\$00 1980 (L.C.); Série 1000\$, 750\$ e 500\$00 1983 (XVII Expo.); Série 250\$ e 100\$00 (1977) (3x) (25 Abril 1974); 50\$00 1968 (2x) (P.A.C.), 1969 (4x) (V.G.), 1969 (2x) (M.C.), 1971 (2x) (B.P.), 1972 (Lus.); 20\$00 1953 (2x) (R.F.), 1966 (4x) (P.S.); Série 20\$, 10\$ e 5\$00 1960 (2x) (I.D.H.); 10\$00 1928 (B.O.); SOBERBAS, BELAS e MBC+

**375**



**158** Lote (34 Moedas) - 1000\$00 1980 (L.C.); Série 1000\$, 750\$ e 500\$00 1983 (XVII Expo.); Série 250\$ e 100\$00 (1977) (3x) (25 Abril 1974); 50\$00 1968 (2x) (P.A.C.), 1969 (4x) (V.G.), 1969 (2x) (M.C.), 1971 (2x) (B.P.), 1972 (Lus.); 20\$00 1953 (2x) (R.F.), 1966 (4x) (P.S.); Série 20\$, 10\$ e 5\$00 1960 (2x) (I.D.H.); 10\$00 1928 (B.O.); SOBERBAS, BELAS e MBC+

**375**



**159** Lote (34 Moedas) - 1000\$00 1980 (L.C.); Série 1000\$, 750\$ e 500\$00 1983 (XVII Expo.); Série 250\$ e 100\$00 (1977) (3x) (25 Abril 1974); 50\$00 1968 (2x) (P.A.C.), 1969 (4x) (V.G.), 1969 (2x) (M.C.), 1971 (2x) (B.P.), 1972 (Lus.); 20\$00 1953 (2x) (R.F.), 1966 (4x) (P.S.); Série 20\$, 10\$ e 5\$00 1960 (2x) (I.D.H.); 10\$00 1928 (B.O.); SOBERBAS, BELAS e MBC+

**375**



**160** Lote (39 Moedas) - 1000\$00 (1983) Camões (2x); 50\$00 1968 Pedro Álvares Cabral (14x), 1969 Vasco da Gama (11x), 1969 Marechal Carmona (6x), 1971 Banco de Portugal (3x), 1972 Lusíadas (3x); BELAS e MBC+

**200**



**161** Lote (30 Moedas) - Série 1000\$, 750\$ e 500\$00 1983 (XVII Expo.); Série 250\$ e 100\$00 (1977) (2x) (25 Abril 1974); 50\$00 1968 (2x) (P.A.C.), 1969 (4x) (V.G.), 1969 (M.C.), 1971 (B.P.), 1972 (Lus.); 20\$00 1953 (2x) (R.F.), 1966 (4x) (P.S.); Série 20\$, 10\$ e 5\$00 1960 (2x) (I.D.H.); 10\$00 1928 (2x) (B.O.); BELAS, MBC+ e MBC

**350**



- 162** Lote (19 Moedas) - Série 1000\$, 750\$ e 500\$00 1983 (XVII Expo.); 750\$ e 500\$00 1983; 250\$00 (1977) (2x) (25 Abril 1974); 50\$00 1969 (3x) (V.G.), 1972 (2x) (Lus.); 20\$00 1953 (R.F.), 1966 (4x) (P.S.); 20\$ e 5\$00 1960 (I.D.H.); BELAS e MBC+

**125**



- 163** Lote (19 Moedas) - Conjunto Completo das Moedas de 1000\$00 (1992-2001): 1000\$00 1992 (Encontro de Dois Mundos), 1994 (Tratado de Tordesilhas), 1994 (Lobo), 1995 (D. João II), 1996 (Fragata), 1996 (Nossa Senhora Conceição), 1997 (Expedições Oceanográficas), 1997 (Dança Pauliteiros), 1998 (Crédito Público), 1998 (Ano Internacional Oceanos), 1998 (Santa Casa Misericórdia), 1998 (D. Manuel I), 1999 (Liga Combatentes), 1999 (25 Abril), 2000 (Milénio Atlântico), 2000 (Presidência União Europeia), 2001 (Cavalo Lusitano), 2001 (D. João Castro), 2001 (Euro 2004); SOBERBAS e BELAS

**225**



- 164** Lote (19 Moedas) - Conjunto Completo das Moedas de 1000\$00 (1992-2001): 1000\$00 1992 (Encontro de Dois Mundos), 1994 (Tratado de Tordesilhas), 1994 (Lobo), 1995 (D. João II), 1996 (Fragata), 1996 (Nossa Senhora Conceição), 1997 (Expedições Oceanográficas), 1997 (Dança Pauliteiros), 1998 (Crédito Público), 1998 (Ano Internacional Oceanos), 1998 (Santa Casa Misericórdia), 1998 (D. Manuel I), 1999 (Liga Combatentes), 1999 (25 Abril), 2000 (Milénio Atlântico), 2000 (Presidência União Europeia), 2001 (Cavalo Lusitano), 2001 (D. João Castro), 2001 (Euro 2004); SOBERBAS e BELAS

**225**



- 165** Lote (19 Moedas) - Conjunto Completo das Moedas de 1000\$00 (1992-2001): 1000\$00 1992 (Encontro de Dois Mundos), 1994 (Tratado de Tordesilhas), 1994 (Lobo), 1995 (D. João II), 1996 (Fragata), 1996 (Nossa Senhora Conceição), 1997 (Expedições Oceanográficas), 1997 (Dança Pauliteiros), 1998 (Crédito Público), 1998 (Ano Internacional Oceanos), 1998 (Santa Casa Misericórdia), 1998 (D. Manuel I), 1999 (Liga Combatentes), 1999 (25 Abril), 2000 (Milénio Atlântico), 2000 (Presidência União Europeia), 2001 (Cavalo Lusitano), 2001 (D. João Castro), 2001 (Euro 2004); SOBERBAS e BELAS

**225**



- 166** Lote (19 Moedas) - Conjunto Completo das Moedas de 1000\$00 (1992-2001): 1000\$00 1992 (Encontro de Dois Mundos), 1994 (Tratado de Tordesilhas), 1994 (Lobo), 1995 (D. João II), 1996 (Fragata), 1996 (Nossa Senhora Conceição), 1997 (Expedições Oceanográficas), 1997 (Dança Pauliteiros), 1998 (Crédito Público), 1998 (Ano Internacional Oceanos), 1998 (Santa Casa Misericórdia), 1998 (D. Manuel I), 1999 (Liga Combatentes), 1999 (25 Abril), 2000 (Milénio Atlântico), 2000 (Presidência União Europeia), 2001 (Cavalo Lusitano), 2001 (D. João Castro), 2001 (Euro 2004); SOBERBAS e BELAS

**225**



- 167** Lote (18 Moedas) - Conjunto Completo das Moedas de 1000\$00 (1992-2001), excepto a de 1000\$00 1994 (Lobo); SOBERBAS e BELAS

**190**



- 168** Lote (17 Moedas) - Conjunto Completo das Moedas de 1000\$00 (1992-2001), excepto a de 1000\$00 1994 (Lobo) e a de 1000\$00 2001 (Euro 2004); SOBERBAS e BELAS

**180**



- 169** Lote (16 Moedas) - Conjunto Completo das Moedas de 1000\$00 (1992-2001), excepto a de 1000\$00 1994 (Lobo), a de 1000\$00 1999 (25 Abril), e a de 1000\$00 2001 (Euro 2004); SOBERBAS e BELAS

**170**



- 170** Lote (7 Moedas) - Conjunto Completo das Moedas de 500\$00 (1995-2001): 500\$00 1995 (Santo António), 1996 (Banco Portugal), 1997 (Padre António Vieira), 1998 (Ponte Vasco Gama), 1999 (Macau), 2000 (Eça Queirós), 2001 (Porto); BELAS

**35**



- 171** Lote (7 Moedas) - Conjunto Completo das Moedas de 500\$00 (1995-2001): 500\$00 1995 (Santo António), 1996 (Banco Portugal), 1997 (Padre António Vieira), 1998 (Ponte Vasco Gama), 1999 (Macau), 2000 (Eça Queirós), 2001 (Porto); BELAS

**35**



- 172** Lote (7 Moedas) - Conjunto Completo das Moedas de 500\$00 (1995-2001): 500\$00 1995 (Santo António), 1996 (Banco Portugal), 1997 (Padre António Vieira), 1998 (Ponte Vasco Gama), 1999 (Macau), 2000 (Eça Queirós), 2001 (Porto); BELAS

**35**



- 173** Lote (7 Moedas) - Conjunto Completo das Moedas de 500\$00 (1995-2001): 500\$00 1995 (Santo António), 1996 (Banco Portugal), 1997 (Padre António Vieira), 1998 (Ponte Vasco Gama), 1999 (Macau), 2000 (Eça Queirós), 2001 (Porto); BELAS

**35**



- 174** Lote (6 Moedas) - Conjunto Completo das Moedas de 500\$00 (1995-2001), excepto a de 500\$00 2001 (Porto 2001); BELAS

**30**



- 175** Lote (6 Moedas) - Conjunto Completo das Moedas de 500\$00 (1995-2001), excepto a de 500\$00 2001 (Porto 2001); BELAS

**30**



- 176** Lote (6 Moedas) - Conjunto Completo das Moedas de 500\$00 (1995-2001), excepto a de 500\$00 2001 (Porto 2001); BELAS

**30**



- 177** Lote (20 Moedas) - 20\$00 1953 Renovação Financeira (12x), 1966 Ponte Salazar (5x); 20, 10 e 5\$00 1960 Infante D. Henrique; BELAS e MBC+

**200**



- 178** Lote (34 Moedas) - 10\$00 1932 (26x), 1933 (3x), 1934 (4x), 1940; MBC e BC+

**135**



- 179** Lote (12 Moedas) - 10\$00 1932, 1933 (3x), 1934 (2x), 1937, 1940 (2x), 1942, 1948 (2x); SOBERBAS, BELAS e MBC+

**750**



- 180** Lote (9 Moedas) - 10\$00 1932 (3x), 1933 (2x), 1934, 1937, 1942, 1954; MBC, BC+ e BC

**500**



- 181** Lote (9 Moedas) - 10\$00 1932, 1933, 1934, 1937, 1940, 1942, 1948, 1954, 1955; BELAS, MBC+ e BC

**300**



- 182** Lote (53 Moedas) - 10\$00 1954 (7x), 1955 (11x); 5\$00 1932 (3x), 1933 (4x), 1934 (2x), 1940 (3x), 1942, 1943, 1946, 1947, 1948 (2x); 2\$50 1932 (3x), 1933 (2x), 1940, 1942 (2x), 1943 (2x), 1944 (4x), 1945, 1946, 1947; BC, BC- e REG

**125**



- 183** Lote (10 Moedas) - 5\$00 1932, 1933, 1934 (2x), 1937, 1940, 1947, 1948, 1951 (2x); SOBERBAS e BELAS

**500**



- 184** Lote (11 Moedas) - 5\$00 1932, 1933, 1934, 1937, 1940, 1942, 1943, 1946, 1947, 1948, 1951; BELAS, MBC+ e MBC

**400**



- 185** Lote (13 Moedas) - 5\$00 1932, 1937 (2x) (BC), 1942, 1943 (2x), 1946, 1947, 1948 (2x), 1951 (3x); MBC, BC+ e BC

**75**



- 186** Lote (17 Moedas) - 2\$50 1932, 1933, 1937, 1942, 1943 (2x), 1944, 1945, 1946 (3x), 1947 (2x), 1948, 1951 (3x); BELAS e MBC+

**600**





**187** Lote (16 Moedas) - 2\$50 1932, 1933 (2x), 1937, 1940, 1942 (2x), 1943, 1944, 1945, 1946 (2x), 1947, 1948, 1951 (2x); BC+ e BC

**150**



**188** 1 Escudo 1927; G.25.01; quase SOBERBA

**125**



**189** 1 Escudo 1928; envernizada; G.25.02; BELA

**150**



**190** 1 Escudo 1930; com pátina; G.25.04; MBC

**125**



**191** 1 Escudo 1939; com pátina; G.25.07; MBC

**125**



**192** 1 Escudo 1946; envernizada; G.25.11; BELA

**100**



**193** 1 Escudo 1952; G.25.13; BELA

**75**



**194** Lote (3 Moedas) - 1\$00 ND (1914), 5 Outubro 1910 (3x); G.22.01; MBC+

**125**



**195** Lote (3 Moedas) - 1\$00 ND (1914), 5 Outubro 1910 (3x); G.22.01; MBC+

**125**



**196** Lote (3 Moedas) - 1\$00 ND (1914), 5 Outubro 1910 (3x); G.22.01; MBC+

**125**



**197** Lote (11 Moedas) - 1\$00 1916; \$50 1912 (2x), 1913 (3x), 1914, 1916 (2x); \$10 1915 (2x); BELAS e MBC+

**60**



**198** Lote (10 Moedas) - 1\$00 ND (1914) (5 Outubro 1910), 1915, 1916; \$50 1912, 1913, 1914, 1916; \$20 1913, 1916; \$10 1915; MBC e BC+

**80**



**199** Lote (10 Moedas) - 1\$00 ND (1914) (5 Outubro 1910), 1915, 1916; \$50 1912, 1913, 1914, 1916; \$20 1913, 1916; \$10 1915; MBC e BC+

**80**



**200** Lote (24 Moedas) - 1\$00 (Colecção Completa 1927-1968); e 1\$00 1928, 1931; BELAS, MBC e BC+

**125**



**201** Lote (24 Moedas) - 1\$00 (Colecção Completa 1927-1968); e 1\$00 1935, 1940; BELAS, MBC e BC+

**150**



**202** Lote (25 Moedas) - 1\$00 (Colecção Completa 1927-1968); e 1\$00 1939, 1944; BELAS, MBC e BC+

**125**



**203** Lote (34 Moedas) - 1\$00 1924, 1926; \$50 1924, 1926; \$20 1920, 1920 ("P" aberto), 1921, 1924, 1925; \$10 1920, 1921, 1924, 1925, 1926, 1930, 1938, 1940; \$05 1920, 1921, 1922, 1924, 1925, 1927; \$04 1917, 1919; \$02 1918 (ferro), 1918, 1920, 1921; \$01 1917, 1918, 1920, 1920 ("P" aberto), 1921; MBC+, MBC e BC+

**600**



**204** Lote (31 Moedas) - 1\$00 1924; \$50 1924, 1926; \$20 1920, 1920 ("P" aberto), 1921, 1924, 1925; \$10 1920, 1921, 1924, 1925, 1926, 1930, 1940; \$05 1920, 1921, 1922, 1924, 1925, 1927; \$04 1917, 1919; \$02 1918 (ferro), 1918, 1920, 1921; \$01 1917, 1918, 1920 ("P" aberto), 1921; MBC+, MBC e BC+

**500**



**205** 50 Centavos 1928; envernizada; G.20.02; SOBERBA

**100**



**206** 50 Centavos 1935; envernizada; G.20.06; SOBERBA

**300**



**207** Lote (3 Moedas) - \$50 1927, 1930, 1931; MBC

**100**



**208** Lote (11 Moedas) - \$50 1944 (2x), 1945, 1947 (2x), 1951 (2x), 1960 (2x), 1962 (2x); SOBERBAS e BELAS

**75**



**209** Lote (29 Moedas) - \$50, Colecção Completa 1927-1968; MBC+, BC+, BC e BC-

**20**



**210** Lote (32 Moedas) - \$50 (Colecção Completa 1927-1968, excepto \$50 1952); e \$50 1935 (2x), 1940 e 1967; MBC, BC+, BC e BC-

**40**



**211** 20 Centavos 1921; módulo menor; G.14.01; MBC+

**800**



**212** 20 Centavos 1922; G.13.05; lindo MBC

**700**



**213** XX Centavos 1951; eixo vertical; G.16.08; MBC-

**40**



**214** Lote (60 Moedas) - Colecção Completa XX Centavos 1942-1969; e XX Centavos 1943, 1945, 1948, 1949, 1951, 1952, 1962, 1963, 1965; e Colecção Completa X Centavos 1942-1969 (algumas moedas limpas); MBC+, MBC, BC+ e BC

**130**



**215** Lote (51 Moedas) - Colecção Completa XX Centavos 1942-1969 (23 moedas); e Colecção Completa X Centavos 1942-1969 (28 moedas); MBC+, MBC, BC+ e BC

**125**



- 216** Lote (20 Moedas) - XX Centavos 1942, 1944, 1955, 1959 (SOBERBAS); X Centavos 1942, 1943, 1944, 1945, 1954, 1955, 1959 (SOBERBAS); X Centavos 1947, 1951, 1952, 1953, 1960, 1964 (BELAS); X Centavos 1946, 1948, 1949 (MBC+)

**250**



- 217** 10 Centavos 1930; G.09.04; SOBERBA

**250**



- 218** 10 Centavos 1969; alumínio; G.E4.19; 0,61g; BELA

**500**



- 219** Cupro-níquel 10 Escudos 1970; "PROVA" **MUITO RARA**, BELA

**500**



- 220** 5 Centavos 1922; envernizada; G.05.03; MBC+

**125**



- 221** 2 Centavos 1918; ferro; G.02.01; lindo MBC

**175**



- 222** Ouro - Descobrimentos Portugueses: Série I (1988) A Descoberta de África 1434-1488; 4 moedas - 100 Escudos, Diogo Cão, Nuno Tristão, Gil Eanes, Bartolomeu Dias Com certificado e estojo; BNC

**3200**



- 223** Ouro - Descobrimentos Portugueses: Série II (1989-1990) A Conquista do Atlântico 1419-1485; 4 moedas 100 Escudos Ilhas Canárias, Navegação Astronómica, Madeira - Porto Santo, Arquipélago dos Açores Com certificado e estojo; PROOF

**3200**



- 224** Ouro - Descobrimentos Portugueses: Série III (1991-1992) A Descoberta da América 1452-1492; 4 moedas 200 Escudos Navegações para Ocidente, João Rodrigues Cabrilho, Colombo e Portugal, Novo Mundo Com certificado e estojo; PROOF

**3600**



- 225** Ouro - Descobrimientos Portugueses: Série IV (1993) Chegada ao Japão 1543-1993; 4 moedas 200 Escudos TANEGASHIMA, Enviados DAIMIOS KIUSHU, Espingarda, Arte NAMBAN Com certificado e estojo; PROOF

**3600**



- 226** Ouro - Descobrimientos Portugueses: Série V (1994) A Partilha do Mundo 1494-1994; 4 moedas 200 Escudos Henrique O Navegador, D. João II: Príncipe Perfeito, Tratado de Tordesilhas, Partilha do Mundo Com certificado e estojo; PROOF

**3600**



- 227** Ouro - Descobrimientos Portugueses: Série VI (1995) As Ilhas das Especiarias 1515-1995; 4 moedas 200 Escudos, MELAKA.MELACA, Austrália, Ilhas das Especiarias Molucas, As Ilhas de Solor e Timor Com certificado e estojo; PROOF

**3600**



- 228** Ouro - 1 Escudo 2001; com certificado e estojo; FDC

**150**



- 229** Ouro - 1 Escudo 2001; com certificado e estojo; FDC

**150**



- 230** Prestige Proof Set - Descobrimientos Portugueses: Série I (1988) A Descoberta de África 1434-1488 - 4 moedas 100 Escudos Gil Eanes (Prata), Nuno Tristão (Paládio), Diogo Cão (Ouro), Bartolomeu Dias (Platina) Com certificado e estojo; PROOF

**3150**



- 231** Prestige Proof Set - Descobrimientos Portugueses: Série II (1989-1990) A Conquista do Atlântico 1419-1485 4 moedas, 100 Escudos, Ilhas Canárias (Prata), Madeira - Porto Santo (Paládio), Arquipélago dos Açores (Ouro), Navegação Astronómica (Platina); Com certificado e estojo; PROOF

**3150**

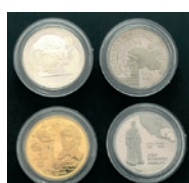

- 232** Prestige Proof Set - Descobrimientos Portugueses: Série III (1991-1992) A Descoberta da América 1452-1492 4 moedas, 200 Escudos, Navegações para Ocidente (Prata), Colombo e Portugal (Paládio), Novo Mundo (Ouro), João Rodrigues Cabrilho (Platina); Com certificado e estojo; PROOF

**3150**



- 233** Prestige Proof Set - Descobrimientos Portugueses: Série IV (1993) Chegada ao Japão 1543-1993 4 moedas, 200 Escudos, TANEGASHIMA (Prata), Espingarda (Paládio), Enviados DAIMIOS KIUSHU (Ouro), Arte NAMBAN (Platina) Com certificado e estojo; PROOF

**3250**

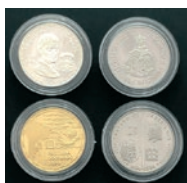

- 234** Prestige Proof Set - Descobrimientos Portugueses: Série V (1994) A Partilha do Mundo 1494-1994 4 moedas - 200 Escudos - Henrique O Navegador (Prata), Tratado de Tordesilhas (Paládio), Partilha do Mundo (Ouro), D. João II: Príncipe Perfeito (Platina); Com certificado e estojo; PROOF

**3250**



- 235** Prestige Proof Set - Descobrimientos Portugueses: Série VI (1995) As Ilhas das Especiarias 1515-1995 - 4 moedas - 200 Escudos - MELAKA.MELACA (Prata), Ilhas das Especiarias Molucas (Paládio), As Ilhas de Solor e Timor (Ouro), Austrália (Platina); Com certificado e estojo; PROOF

**3250**



- 236** Ouro e Prata - 500 Escudos - Centenário da Morte de Eça de Queirós; 1900-2000; sem certificado, com estojo; PROOF

**1000**



- 237** Ouro e Prata - 200 Escudos - América; Navegação para Ocidente; 1991; Edição: 300 Com certificado e estojo Proof

**1000**



- 238** Ouro e Prata - 100 Escudos - Açores; Ilhas Canárias; 1989; Edição: 375 Com certificado e estojo Proof

**900**



- 239** Platina, Descobrimientos Portugueses - Bartolomeu Dias . Cabo da Boa Esperança, 100 Escudos,1988; Arte NAMBAN, 200 Escudos, 1993; D. João II Príncipe Perfeito, 200 Escudos, 1995; Com certificados e estojos, Proof e BNC (3 moedas)

**1900**



- 240** Emissão Comemorativa da Revolução de 25 de Abril 1974; 250 e 100 Escudos; Prata MBC+; XVII Exposição Europeia 1983; 1000, 750 e 500 Escudos; Prata Proof; Milénio do Atlântico 1999; 1000 escudos; Prata Proof; Moeda Comemorativa Macau - Portugal 1999; 2 moedas de 500 Escudos; Prata e Lamelar Proof; Com certificados e estojos

**25**



- 241** Lamelar e Prata - Banco de Portugal, 500 Escudos, lamelar, 1996; Padre António Vieira, 500 Escudos, 2 moedas lamelar e prata, 1997; Com certificados e estojos, Proof (3 moedas)

**200**



- 242** Lamelar e Prata - Ponte Vasco da Gama, 500 Escudos, 1998; Macau - Portugal, 500 Escudos, 1999; Eça de Queirós, 500 Escudos, 2000; Com certificados e estojos, Proof (3 Conjuntos de 2 moedas)

**500**



- 243** Prata - Danças e Trajes Típicos - Pauliteiros de Miranda, 1000 Escudos, 1977; Pintor Amadeo de Souza Cardoso, 100 Escudos, 1987; Batalha de Ourique, 250 Escudos, 1989; Centenário da Morte Camilo Castelo Branco, 100 Escudos, 1990; Restauração da Independência, 100 Escudos, 1990; D. João II - Rei de Portugal, 1000 Escudos, 1995; Com certificados e estojos, Proof

**80**



- 244** Prata - IV Centenário da Morte de Luís de Camões, 1000 Escudos, 1980; D. Afonso Henriques, 100 Escudos, 1985; XIII Mundial de Futebol - México 86, 100 Escudos, 1986; X Aniversário da Autonomia Regional - Açores, 100 Escudos, 1986; Portugal Europa, 25 Escudos, 1986; Jogos Olímpicos SEUL 1988, 250 Escudos, 1988; Tratado de Tordesilhas - Cabo Verde, 1000 Escudos, 1994; Fragata D. Fernando II e Glória, 1000 Escudos, 1996; Com certificados e estojos, Proof (8 moedas)

**100**



- 245** Prata - II Série Ibero Americana - Espécies em Vias de Extinção - O Lobo, 1000 Escudos, 1994; Com certificado e estojo, Proof

**25**



- 246** Prata - II Centenário de Crédito Público, 1000 Escudos, 1997; D. João de castro, 1000 Escudos, 2000; O Homem e o seu Cavalo, 1000 Escudos, 2000; Presidência do Conselho Europeu, 1000 Escudos, 2000; Com certificados e estojos, Proof (4 moedas)

**60**

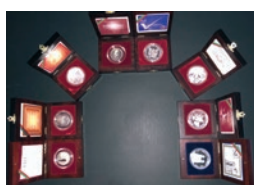

- 247** Prata - V Centenário da Santa Casa da Misericórdia de Lisboa, 1000 Escudos, 1998; XXV Aniversário 25 de Abril, 1000 Escudos, 1999; D. Manuel I, 1000 Escudos, 1999; Capital Europeia da Cultura, 500 Escudos, 2001; 150 Anos do Primeiro Selo Português, 5 Euros, 2003; Náutica, 10 Euros, 2003; Jogos Olímpicos de Atenas 2004, 10 Euro, 2004; Sé do Porto, 10 Euro, 2005; Com certificados e estojos, Proof (8 moedas)

**100**



- 248** Prata - XXVI Jogos Olímpicos, 200 Escudos, 1996; Centenário das Expedições Oceanográficas, 1000 Escudos, 1997; Ano Internacional dos Oceanos, 1000 Escudos, 1998; Liga dos Combatentes, 1000 escudos, 1999; XXVI Jogos Olímpicos, 200 Escudos, 1996; Centenário das Expedições Oceanográficas, 1000 Escudos, 1997; Ano Internacional dos Oceanos, 1000 Escudos, 1998; Liga dos Combatentes, 1000 escudos, 1999; (5 moedas)

**70**



- 249** Prata, Centenário da Morte - Antero de Quental, 100 Escudos, 1991; Europa e os Novos Mundos - Henrique O Navegador, 25 ECU, 1991; Presidência da Comunidade Europeia, 200 Escudos, 1992; XXV Jogos Olímpicos, 200 Escudos, 1992; 1º Centenário da Autonomia dos Açores, 100 Escudos, 1995; D. António Prior do Crato, 100 escudos, 1995; Com certificados e estojos, Proof

**50**



- 250** Provas Numismáticas Autonomia Regional da Madeira 1981 100 e 25 Escudos, Prata, Proof; Conferência Mundial de Pescas FAO 1984 250 Escudos Prata Proof e Cuproníquel BNC; Fernando Pessoa 1985 100 escudos Prata Proof e Cuproníquel BNC; Batalha de Aljubarrota 1985 100 e 25 Escudos Prata Proof; Tratado de Tordesilhas 1994 2 moedas de 1000 Escudos Prata Proof; António Prior do Crato - Açores 1995 2 moedas de 100 Escudos Prata Proof; Com certificados e estojos

**100**



- 251** Lote (11 Moedas) - Conjunto Completo de Moedas de 8 EURO (2003-2007) - 2003 (Futebol é paixão), 2003 (Futebol é festa), 2003 (Futebol é desportivismo); 2004, Euro 2004 (à defesa), 2004, Euro 2004 (remate), 2004, Euro 2004 (golo); 2004 (Alargamento da U. E.); 2005 (fim da 2.ª Guerra Mundial); 2006 (Henrique o Navegador); 2006 (150.º Aniversário da 1.ª linha férrea); 2007 (A Passarola); BELAS e MBC+

**90**



- 252** Lote (11 Moedas) - Conjunto Completo de Moedas de 8 EURO (2003-2007) - 2003 (Futebol é paixão), 2003 (Futebol é festa), 2003 (Futebol é desportivismo); 2004, Euro 2004 (à defesa), 2004, Euro 2004 (remate), 2004, Euro 2004 (golo); 2004 (Alargamento da U. E.); 2005 (fim da 2.ª Guerra Mundial); 2006 (Henrique o Navegador); 2006 (150.º Aniversário da 1.ª linha férrea); 2007 (A Passarola); BELAS e MBC+

**90**



- 253** Lote (11 Moedas) - Conjunto Completo de Moedas de 8 EURO (2003-2007) - 2003 (Futebol é paixão), 2003 (Futebol é festa), 2003 (Futebol é desportivismo); 2004, Euro 2004 (à defesa), 2004, Euro 2004 (remate), 2004, Euro 2004 (golo); 2004 (Alargamento da U. E.); 2005 (fim da 2.ª Guerra Mundial); 2006 (Henrique o Navegador); 2006 (150.º Aniversário da 1.ª linha férrea); 2007 (A Passarola); BELAS e MBC+

**90**





- 254** Lote (11 Moedas) - Conjunto Completo de Moedas de 8 EURO (2003-2007) - 2003 (Futebol é paixão), 2003 (Futebol é festa), 2003 (Futebol é desportivismo); 2004, Euro 2004 (à defesa), 2004, Euro 2004 (remate), 2004, Euro 2004 (golo); 2004 (Alargamento da U.E.); 2005 (fim da 2.ª Guerra Mundial); 2006 (Henrique o Navegador); 2006 (150.º Aniversário da 1.ª linha férrea); 2007 (A Passarola); BELAS e MBC+

**90**



- 255** Lote (8 Moedas) - Conjunto Completo de Moedas de 10 EURO (2003-2011) - 10 Euro 2003 (Nautica); 2004 (J. O. Atenas); 2005 (Sé do Porto); 2006 (Mundial de Futebol da Alemanha); 2007 (Vela Olímpica); 2007 (Maratona); 2010 (O Escudo); 2011 (XX Aniversário à União Europeia); BELAS e MBC+

**80**



- 256** Lote (8 Moedas) - Conjunto Completo de Moedas de 10 EURO (2003-2011) - 10 Euro 2003 (Nautica); 2004 (J. O. Atenas); 2005 (Sé do Porto); 2006 (Mundial de Futebol da Alemanha); 2007 (Vela Olímpica); 2007 (Maratona); 2010 (O Escudo); 2011 (XX Aniversário à União Europeia); BELAS e MBC+

**80**



- 257** Lote (8 Moedas) - Conjunto Completo de Moedas de 10 EURO (2003-2011) - 10 Euro 2003 (Nautica); 2004 (J. O. Atenas); 2005 (Sé do Porto); 2006 (Mundial de Futebol da Alemanha); 2007 (Vela Olímpica); 2007 (Maratona); 2010 (O Escudo); 2011 (XX Aniversário à União Europeia); BELAS e MBC+

**80**



- 258** Lote (8 Moedas) - Conjunto Completo de Moedas de 10 EURO (2003-2011) - 10 Euro 2003 (Nautica); 2004 (J. O. Atenas); 2005 (Sé do Porto); 2006 (Mundial de Futebol da Alemanha); 2007 (Vela Olímpica); 2007 (Maratona); 2010 (O Escudo); 2011 (XX Aniversário à União Europeia); BELAS e MBC+

**80**



- 259** Lote (11 Moedas) - Conjunto Completo de Moedas de 5 EURO (2003-2007) - 5 Euro 2003 (150.º Aniv. Do 1.º selo); 2004 (Convento de Tomar); 2004 (Centro Histórico de Évora); 2004 (Pedro Hispano-Papa João XXI); 2005 (Mosteiro da Batalha); 2005 (Centro Histórico de Angra do Heroísmo); 2006 (Mosteiro de Alcobaça); 2006 (Paisagem Cultural de Sintra); 2007 (Centenário do Escutismo Mundial); 2007 (Igualdade de oportunidades); 2007 (Floresta Laurissilva da Madeira); BELAS e MBC+

**60**



- 260** Lote (11 Moedas) - Conjunto Completo de Moedas de 5 EURO (2003-2007) - 5 Euro 2003 (150.º Aniv. Do 1.º selo); 2004 (Convento de Tomar); 2004 (Centro Histórico de Évora); 2004 (Pedro Hispano-Papa João XXI); 2005 (Mosteiro da Batalha); 2005 (Centro Histórico de Angra do Heroísmo); 2006 (Mosteiro de Alcobaça); 2006 (Paisagem Cultural de Sintra); 2007 (Centenário do Escutismo Mundial); 2007 (Igualdade de oportunidades); 2007 (Floresta Laurissilva da Madeira); BELAS e MBC+

**60**



- 261** Lote (11 Moedas) - Conjunto Completo de Moedas de 5 EURO (2003-2007) - 5 Euro 2003 (150.º Aniv. Do 1.º selo); 2004 (Convento de Tomar); 2004 (Centro Histórico de Évora); 2004 (Pedro Hispano-Papa João XXI); 2005 (Mosteiro da Batalha); 2005 (Centro Histórico de Angra do Heroísmo); 2006 (Mosteiro de Alcobaça); 2006 (Paisagem Cultural de Sintra); 2007 (Centenário do Escutismo Mundial); 2007 (Igualdade de oportunidades); 2007 (Floresta Laurissilva da Madeira); BELAS e MBC+

**60**



- 262** Lote (10 Moedas) - Conjunto Completo de Moedas de 5 EURO (2003-2007) (excepto 2004, Convento Cristo) - 5 Euro 2003 (150.º Aniv. Do 1.º selo); 2004 (Centro Histórico de Évora); 2004 (Pedro Hispano-Papa João XXI); 2005 (Mosteiro da Batalha); 2005 (Centro Histórico de Angra do Heroísmo); 2006 (Mosteiro de Alcobaça); 2006 (Paisagem Cultural de Sintra); 2007 (Centenário do Escutismo Mundial); 2007 (Igualdade de oportunidades); 2007 (Floresta Laurissilva da Madeira); BELAS e MBC+

**55**



- 263** Ouro - 3 moedas - 8 Euros - A Defesa, O Remate, O Golo Com certificado e estojo Proof

**3300**



- 264** Ouro - 7,5 Euros - Português de D. Manuel I - Tesouros Numismáticos Portugueses; 2011; Com certificado e estojo Proof

**900**



- 265** Ouro - 5 Euros - Comemorativa dos 150 Anos do Primeiro Selo Português 2003 Com certificado e estojo Proof

**650**

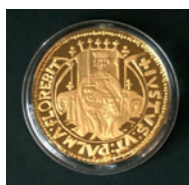

- 266** Ouro - 5 Euros - Justo D. João II, Tesouros Numismáticos Portugueses; 2010; Com certificado e estojo Proof

**600**

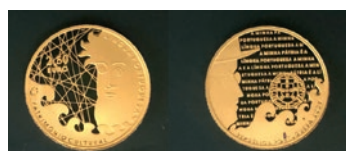

- 267** Ouro - 2,5 Euro Património Cultural da Europa - Língua Portuguesa; 2009 Com certificado e estojo Proof

**600**



- 268** Ouro - 1,5 Euro - Morabitino D. Sancho II - Tesouros Numismáticos Portugueses; 2009; Com certificado e estojo Proof

**400**



- 269** Ouro - Portugal Universal: D. Afonso Henriques 1/4 Euro; 2006; (3 exemplares); Santo António 1/4 Euro; 2007; (2 exemplares); D. Dinis 1/4 Euro; 2008; (2 exemplares); Vasco da Gama 1/4 Euro; 2009; (2 exemplares); Padre António Vieira 1/4 Euro; 2011; (1 exemplar), (10 moedas) FDC

**650**



- 270** LA-NI - 200 Escudos 1991 - Garcia de Orta Prémio Internacional de Melhor Moeda Corrente, Best trade coin Imprensa Nacional - Casa da Moeda, Portuguese State Mint

**100**



- 271** Ouro e Prata - XXV Aniversário da Adesão de Espanha e Portugal à União Europeia 2011; 20 Euros Ouro Proof e 0,25 Euros Ouro FDC; XXV Aniversário da Adesão de Espanha e Portugal à União Europeia 2011; 2 moedas de 10 Euros Prata Proof (4 moedas) Com certificados e estojos

**200**



- 272** Prata - Alargamento da União Europeia, 8 Euros, 2004; 20º Aniversário da Adesão às Comunidades Europeias, 10 Euros, 2006; Campeonato do Mundo de Futebol - FIFA Alemanha, 10 Euros, 2006; Vela Olímpica - Cascais, 10 Euros, 2007; A Maratona, 10 Euros, 2007; Moedas Históricas - Escudo, 10 Euros, 2010; 25º Aniversário da Adesão de Portugal e Espanha à União Europeia, 10 Euros, 2011; Com certificados e estojos, Proof (7 moedas)

**175**



- 273** Prata Moedas de Colecção Comemorativas UEFA EURO 2004; O Espetáculo do Futebol - A Defesa, O Remate e O Golo; Os Valores do Futebol - Paixão, Festa e Desportivismo; cada conjunto com 3 exemplares de 3 moedas; Com certificados e estojos Proof

**120**



- 274** Prata - Ano Europeu da Igualdade, 5 Euros, 2001; Centenário do Escutismo Mundial, 5 Euros, 2007; Moeda Contra a Indiferença, AMI, 1,5 Euro, 2008; A Caminho de Pequim, 2,5 Euros, 2008; O Fado, 2,5 Euros, 2008; 10º Aniversário de UEM e de Criação do Euro, 2 Euros, 2009; Uma Moeda Contra a Fome, Banco Alimentar, 1,5 Euro, 2010; Mundial da FIFA, África do Sul, 2,5 Euros, 2010; 100 Anos da Universidade de Lisboa, 2,5 Euros, 2011; Com certificados e estojos, Proof (9 moedas)

**100**



- 275** Prata - 4 moedas - 2,5 Euros - Património Arquitectónico do Terreiro do Paço 2010; Bicentenário das Linhas de Torres 2010; Capelo Ivens, Exploradores Portugueses 2011; 100º Aniversário do Instituto dos Pupilos do Exército 2011; 4 moedas - 8 Euros - 1945 Fim da Guerra Mundial 2005; D. Henrique, O Navegador 2006; 150 Anos da 1ª Linha Férrea em Portugal Lisboa - Carregado 2006; A Passarola de Bartolomeu de Gusmão 2007; Com certificados e estojos Proof

**60**



- 276** Património Mundial Portugal UNESCO - 2,5 Euros Centro Histórico do Porto, Mosteiro dos Jerónimos, Sítio Arqueológico Vale do Côa e Torre de Belém; 7 moedas - 5 Euros - Paisagem Cultural de Sintra, Centro Histórico de Angra do Heroísmo Açores, Centro Histórico de Évora, Mosteiro da Batalha, Mosteiro de Alcobaca, Floresta Laurissilva da Madeira e Convento de Cristo em Tomar; (4 moedas) Com certificados e estojos

**75**



- 277** Prata Descobrimientos Portugueses - Série I a VI - 24 moedas. Com certificados e estojos Proof

**200**



- 278** Série Anual 2004 a 2014; (10 séries) cada conjunto com 8 exemplares de 2 Euros a 1 Cêntimo Com certificados e estojos Proof

**100**



- 279** Moedas de Euro Emitidas em Portugal - Primeira Colecção - Série Anual 2002 e 2003; cada conjunto com 8 exemplares de 2 Euros a 1 Cêntimo Com certificados e estojos Proof

**20**



- 280** Ouro - Portugal 200 ECU; 1998; Com certificado e estojo; PROOF

**250**



- 281** Ouro, Prata, Cuproníquel - Portugal 200 ECU; 25 ECU; 2 ½ ECU; 1996; Com certificado e estojo; PROOF

**250**



- 282** Ouro, Prata, Cuproníquel - Portugal 200 ECU; 25 ECU; 2 ½ ECU; 1998; Com certificado e estojo; PROOF

**250**



- 283** Ouro, Prata, Cuproníquel - Portugal 200 ECU; 25 ECU; 2 ½ ECU; 1997; Com certificado e estojo; PROOF

**250**

## ANGOLA

### D. PEDRO II

- 284** XX Réis 1693; PPHP; duas mossas na orla e bordo do reverso entre as 0 e 1h; **MUITO RARA**; G.03.01; MBC

**250**





**D. PEDRO II**

**285** XX Réis 1694; PPPP; envernizada; G.03.02; MBC+

**350**



**D. PEDRO II**

**286** XX Réis 1695; PPPP; eixo horizontal; G.03.04; BC-

**150**



**D. PEDRO II**

**287** XX Réis 1697; PPPP; G.03.05; MBC/MBC-

**125**



**D. PEDRO II**

**288** XX Réis 1698; PPPP; G.03.08; BC+

**50**



**D. PEDRO II**

**289** XX Réis 1699; PPPP; G.03.10; MBC

**100**



**D. PEDRO II**

**290** XX Réis 1699; PPPP; G.03.10; MBC-/BC+

**75**



**D. PEDRO II**

**291** X Réis 1694; PPPP; **EXCELENTE ESTADO DE CONSERVAÇÃO; MUITO RARA;** G.02.02; MBC+

**600**



**D. JOÃO V**

**292** X Réis 1719; G.02.02; BC+

**35**



**D. JOSÉ I**

**293** 12 Macutas 1763; G.14.02; lindo MBC

**120**



**D. JOSÉ I**

**294** 6 Macutas 1762; **EXTREMAMENTE RARA**, Considerado o Exemplar Mais Raro de toda a Numária de Angola, de prata; G.11.01; lindo MBC

**4000**



**D. JOSÉ I**  
**295** 6 Macutas 1770; G.11.03; MBC+

**250**



**D. JOSÉ I**  
**296** 4 Macutas 1763; G.10.02; MBC

**75**



**D. JOSÉ I**  
**297** 2 Macutas 1762; G.09.01; BC+

**30**



**D. JOSÉ I**  
**298** 2 Macutas 1762; G.09.01; BC+

**30**



**D. JOSÉ I**  
**299** 2 Macutas 1763; G.09.02; BC+

**40**



**D. JOSÉ I**  
**300** XL Réis 1757; G.04.03; MBC-

**100**



**D. JOSÉ I**  
**301** Lote (8 Moedas) - 1/2 Macuta 1763 (2x) (G.07.02, BC+ e BC-/BC), 1770 (G.07.03, REG/BC-); 1/4 Macuta 1762 (G.06.01, BC), 1763 (G.06.02, BC-/BC), 1770 (G.06.04, BC/REG), 1771 (G.06.06, REG); V Réis 1770 (G.05.01, BC-/BC)

**20**



**D. MARIA I E D. PEDRO III**  
**302** 8 Macutas 1783; G.07.02; MBC+

**175**



**D. MARIA I E D. PEDRO III**  
**303** 4 Macutas 1784; G.05.02; MBC-

**60**



**D. MARIA I E D. PEDRO III**  
**304** 1/2 Macuta 1786; 38mm; G.02.05; MBC

**100**



**D. MARIA I E D. PEDRO III**  
**305** 1/4 Macuta 1785; G.01.01; BC+

**50**



**D. MARIA I**  
**306** 10 Macutas 1796; G.08.01; MBC

**150**



**D. MARIA I**  
**307** 4 Macutas 1796; G.05.02; BC

**25**



**D. MARIA I**  
**308** 2 Macutas 1796; G.04.01; BC+

**20**



**D. MARIA I**  
**309** Lote (4 Moedas) - Carimbos "Escudete Coroado" - sobre Macuta 1770 (G.05.03), sobre Macuta 1789 (G.05.07); sobre 1/2 Macuta 1763 (G.04.02), sobre 1/2 Macuta 1770 (G.04.03); BC+

**75**



**D. MARIA I / D. JOÃO PRÍNCIPE REGENTE**  
**310** Lote (7 Moedas) - D. Maria I: 1 Macuta 1789 (G.03.01, BC); D. João Príncipe Regente: 1 Macuta 1814 (2x) (G.03.02); 1/2 Macuta 1814 (2x) (G.02.01); 1/4 Macuta 1814 (G.01.01); Carimbo "Escudete" sobre XL Réis 1757 (G.13.02); BC

**50**



**D. JOÃO PRÍNCIPE REGENTE**  
**311** 2 Macutas 18(15); recunhagem sobre Macuta 1785; G.04.01; BC+

**150**



**D. JOÃO PRÍNCIPE REGENTE / D. MARIA II**  
**312** Lote (2 Moedas) - D. João Príncipe Regente: Carimbo "Escudete" sobre 1/4 Macuta 1762 (G.falta, 8,16g, BC+); D. Maria II: Carimbo "Escudete Coroado" sobre V Réis 1836 (G.-, 10,10g, BC/BC+); ambos os carimbos poderão ter sido apostos por lapso

**20**



### D. MARIA II

**313** Lote (8 Moedas) - Carimbos "Escudete Coroado" - sobre 1/2 Macuta 1763 (G.04.02), sobre 1/2 Macuta 1770 (G.04.03), sobre 1/2 Macuta 1785 (G.04.04), sobre 1/2 Macuta 1786 (G.04.05), sobre 1/2 Macuta 1789 (G.04.06); sobre 1/4 Macuta 1762 (G.03.01), sobre 1/4 Macuta 1763 (G.03.02), sobre 1/4 Macuta 1770 (G.03.03); BC e BC-

**50**



### D. MARIA II / D. PEDRO V

**314** Lote (7 Moedas) - D. Maria II: 1/2 Macuta 1851 (2x) (G.01.02), 1853 (G.01.03); D. Pedro V: 1 Macuta 1860 (G.02.01); 1/2 Macuta 1858 (3x) (G.01.01); MBC e BC

**40**



### D. PEDRO V

**315** Lote (3 Moedas) - 1 Macuta 1860 (G.02.01); 1/2 Macuta 1858 (G.01.01), 1860 (G.01.02); MBC e BC+

**40**

## BRASIL



### D. AFONSO VI

**316** Carimbo "75 Coroado" e carimbo "60" sobre Meio Tostão, de D. Filipe II; G.07.11; 3,85g; BC

**150**



### D. AFONSO VI

**317** Carimbo "75 Coroado" e carimbo "60" sobre Meio Tostão, E, de D. João IV; G.07.15; 2,45g; BC

**200**



### D. PEDRO II

**318** 640 Réis 1695; Bahia; G.22.01; BC+

**70**



### D. PEDRO II

**319** 640 Réis 1699; Rio de Janeiro; G.24.01; BC+

**50**



### D. PEDRO II

**320** 640 Réis 1699; Rio de Janeiro; G.24.01; BC+

**50**





**D. PEDRO II**

**321** 640 Réis 1701; P; G.25.05; BC+

**100**



**D. PEDRO II**

**322** 320 Réis 1695; Bahia; G.18.01; MBC

**50**



**D. JOÃO V / ... / D. JOÃO VI**

**323** Lote (8 Moedas) - D. João V: XL Réis 1722 (G.17.21, BC); D. Maria I: X Réis 1799 (G.06.01, BC); D. João Príncipe Regente: XL Réis 1816 B (G.13.07, BC/BC-); XX Réis 1815 R (G.07.14, BC+); D. João VI: XL Réis 1821 R (G.07.06, MBC); 37 1/2 Réis 1821 M (G.06.04, REG); XX Réis 1821 R (G.03.06, BC); X Réis 1821 B (G.02.01, BC-)

**30**



**D. JOSÉ I**

**324** Ouro - 4000 Réis 1774; J. / D.V.; coroa sem pedúnculos; G.65.24; MBC

**400**



**D. JOSÉ I**

**325** Ouro - 4000 Réis 1774; J. / D.U.; coroa sem pedúnculos; G.66.05; MBC-

**300**



**D. JOSÉ I / D. MARIA I E D. PEDRO III / D. MARIA I**

**326** Lote (4 Moedas) - D. José I: 160 Réis 1768 (G.35.02, BC+); D. Maria I e D. Pedro III: 320 Réis 1780 (G.12.05, BC), 1782 (G.13.02, BC+); D. Maria I: 160 Réis 1790 (G.15.02, MBC+)

**100**



**D. MARIA I E D. PEDRO III**

**327** Ouro - 1000 Réis 1778; G.16.02; MBC+

**200**



**D. JOÃO PRÍNCIPE REGENTE**

**328** 960 Réis 1816 R; G.29.15; BC+

**40**



**D. JOÃO PRÍNCIPE REGENTE**

**329** 960 Réis 1817 R; G.29.20; BC+

**40**



**D. JOÃO PRÍNCIPE REGENTE**  
**330** 960 Réis 1818 R; G.29.21; MBC+

**50**



**D. JOÃO PRÍNCIPE REGENTE**  
**331** 640 Réis 1808 R; G.27.03; BC

**30**



**D. JOÃO VI**  
**332** 960 Réis 1819 R; G.25.06; MBC+

**50**



**D. JOÃO VI**  
**333** XL Réis 1822 B; eixo horizontal; G.08.04; lindo MBC

**100**

**ÍNDIA**



**D. JOÃO III**  
**334** Ouro - Pardau de S. Tomé; Lisboa; G.12.06; 3,39g; lindo MBC

**2000**



**D. JOÃO III**  
**335** 1/4 Leal; Goa; G.08.01; 5,18g; BC

**100**



**D. SEBASTIÃO I**  
**336** Bazaruco ND; Cochim; G.19.01; 4,93g; BC

**70**



**D. SEBASTIÃO I**  
**337** Dinheiro; ISMA, Malaca; G.26.01; 3,74g; MBC

**120**



**D. FILIPE II**  
**338** Meio Bazaruco ND; Goa; G.04.01; 1,74g; BC+

**100**



**D. FILIPE III**

**339** Tanga 1640; C-L°, Ceilão; G.15.01; 2,45g; MBC

**100**



**D. FILIPE III**

**340** Bazaruco (data não visível); Dio; G.01.01-.04; 4,82g; BC

**50**



**D. PEDRO PRÍNCIPE REGENTE / D. PEDRO II**

**341** Lote (3 Moedas) - D. Pedro Príncipe Regente: Bazaruco 1670, Dio, data retrógrada (G.02.02; BC); Bazaruco 1680, Dio (G.02.04; BC+); D. Pedro II: Bazaruco 1686, Dio (G.02.01; BC)

**75**



**D. PEDRO II**

**342** Xerafim 1690; G-A, Goa; G.10.08; 10,46g; BC

**100**



**D. PEDRO II**

**343** Xerafim 1697; G-A, Goa; com carimbos; G.10.14; 10,38g; BC+

**150**



**D. JOÃO V**

**344** Ouro - S. Tomé de 1 Xerafim 1717; G-A, Goa; G.87.04; 0,53g; **RARA** MBC

**1500**



**D. JOÃO V**

**345** Rupia 1730; Goa; G.72.04; 11,68g; BC+

**125**



**D. JOÃO V**

**346** Rupia 1740; Goa; G.77.15; 11,65g; MBC-

**150**



**D. JOSÉ I**

**347** Ouro - 12 Xerafins 1769; Goa; G.68.04; 4,91g; BC/MBC

**1250**



**D. JOSÉ I**

**348** Rupia 1753; Goa; G.51.03; 11,90g; BC+

**175**



**D. JOSÉ I**

**349** Rupia 1776; Goa; G.52.02; 10,67g; BC+

**100**



**D. JOSÉ I**

**350** 30 Réis 1774; Goa; G.33.11; 20,87g; BC+

**75**



**D. JOSÉ I**

**351** Lote (4 Moedas) - Meia Tanga ND (G.36.01, BC); Atiá 1768, D-O (2x) (G.41.02; BC+ e BC/BC+); Meio Atiá 1768, D-O (G.39.01; BC+); total 42,72g

**60**



**D. MARIA I E D. PEDRO III**

**352** Rupia 1785; Goa; G.10.04; 10,84g; MBC-

**50**



**D. MARIA I E D. PEDRO III**

**353** Pardau 1783; Goa; G.08.02; 5,31g; lindo MBC

**100**



**D. MARIA I E D. PEDRO III**

**354** Meio Pardau 1782; Goa; G.06.01; 2,59g; BC+

**100**



**D. MARIA I E D. PEDRO III / D. MARIA I**

**355** Lote (4 Moedas) - D. Maria I e D. Pedro III: Atiá 1778, D-O (G.03.04; BC); D. Maria I: 6 Réis ND, Goa (2x) (G.14.01; BC-); 5 Bazarucos 1801, Dio (G.03.03; BC+); total 19,74g

**50**



**D. MARIA I**

**356** Ouro - 12 Xerafins 1804; data emendada 4/3; G.41.19; 4,87g; BC+

**1250**



**D. MARIA I**

**357** Rupia 1791; Goa; Véu de Viúva; G.35.06; 10,60g; MBC

**100**



**D. MARIA I**

**358** Rupia 1806; Goa; G.36.14; 10,84g; MBC-

**50**



**D. MARIA I**

**359** Rupia 1806; Dio; G.37.01; 7,51g; MBC-

**50**



**D. MARIA I**

**360** Rupia 1806; Dio; G.37.01; 7,54g; BC+

**45**



**D. JOÃO PRÍNCIPE REGENTE**

**361** Meio Xerafim 1819; Goa; data emendada 9/8; G.14.03; 2,70g; BC+

**100**



**D. JOÃO VI**

**362** Rupia 1825; Goa; limpa; G.32.11; 10,83g; BC+

**40**



**D. JOÃO VI**

**363** Lote (2 Moedas) - 12 Réis, esfera armilar pequena (G.25.01; 7,41g; BC); 4 1/2 Réis ND, Goa (G.19.02; 2,94g; MBC)

**50**



**D. JOÃO VI / D. MIGUEL I**

**364** Lote (8 Moedas) - D. João VI: 15 Réis ND (2x) (G.09.01, BC e REG/BC-), 15 Réis ND (G.26.01, BC); D. Miguel I: Tanga (2x) (G.02.01, BC e BC-); Meia Tanga (G.01.01, BC-); Carimbo "PR 809" sobre Meia Tanga (2x) (G.06.05, BC); total 155,71g

**100**



**D. PEDRO IV**

**365** Rupia 1828; esfera 13mm; G.32.11; 10,96g; BC

**50**



**D. MARIA II**

**366** Meio Pardau 1846; Goa; G.17.03; 2,71g; MBC

**75**



**D. MARIA II**

**367** Lote (8 Moedas) - 15 Réis ND (3x) (G.11.01; BC+ e BC); 10 Réis 1845 (G.09.01; MBC); 7 1/2 Réis 1845 (G.08.0; MBC); 6 Réis 1845 (G.06.01, MBC); 4 1/2 Réis 1845 (G.04.02, MBC); 3 Réis ND (G.01.01, MBC+); total 41,21g

**175**



**D. PEDRO V**

**368** Rupia 1856; Goa; G.09.01; 10,91g; MBC-

**50**



**D. PEDRO V**

**369** Rupia 1857; Goa; G.09.02; 10,91g; BC+

**50**



**D. PEDRO V**

**370** Meio Pardau 1857; Goa; G.05.01; 2,84g; MBC-

**60**



**D. LUÍS I**

**371** 1/4 Tanga 1888; manchada; **RARA**; G.10.04; 6,10g; BC

**400**



**D. LUÍS I**

**372** Lote (2 Moedas) - Rupia 18(...), data não visível (G.02.-; BC/MBC); Pardau 18(...), data não visível (G.01.-; MBC); total 16,39g

**10**



**D. LUÍS I**

**373** Lote (16 Moedas) - Rupia 1881 (2x), 1882 (2x); 1/2 Rupia 1881, 1882; 1/4 Rupia 1881 (2x); 1/8 Rupia 1881 (2x); 1/4 Tanga 1881, 1884, 1886; 1/8 Tanga 1881, 1884, 1886; total 94,37g; MBC, BC+ e BC

**50**



**D. LUÍS I**

**374** Lote (6 Moedas) - Tanga 1871 (G.03.08; BC); 1/2 Tanga 1871 (G.03.07; BC); 1/4 Tanga 1871 (G.03.06; MBC-); 10 Réis 1871 (G.03.05; MBC); 5 Réis 1871 (G.03.04; MBC+); 3 Réis 1871 (G.03.03; MBC); total 77,30g

**75**



**D. CARLOS I**

**375** Lote (11 Moedas) - Rupia 1903, 1904; 1/2 Tanga MCM I, MCM III; 1/4 Tanga MCM I, MCM II (2x); 1/8 Tanga MCM I, MCM III; 1/12 Tanga MCM I, MCM III; total 77,62g; MBC, BC+ e BC

**40**

**MOÇAMBIQUE**



**D. JOÃO V**  
**376** 15 Réis; M-E; G.02.01; 14,69g; BC-/BC

**75**



**D. JOÃO V**  
**377** 15 Réis; M-E; G.02.02; 16,53g; BC+/BC

**175**



**D. JOÃO V**  
**378** 15 Réis; M-E; G.02.04; 14,71g; MBC

**250**



**D. JOÃO V**  
**379** 10 Réis; M-E; G.01.01; 7,12g; BC

**100**



**D. JOSÉ I**  
**380** 400 Réis 1755; G.03.01; **RARA** lindo MBC

**350**



**D. JOSÉ I**  
**381** Carimbo "MR" sobre 8 Reales 1746, Mexico, Filipe V; G.28.04; 26,89g; MBC

**100**



**D. JOSÉ I**  
**382** Carimbo "MR" sobre 8 Reales 1756, Mexico, Fernando VI; G.28.tipo; 26,78g; MBC

**100**



**D. JOSÉ I**  
**383** Carimbo "MR" sobre 8 Reales 1758, Mexico, Fernando VI; G.28.tipo; 26,75g; MBC

**100**



**D. JOSÉ I**  
**384** Carimbo "MR" sobre 8 Reales 1761, Mexico, Carlos III; G.28.tipo; 26,80g; MBC

**100**



**D. JOÃO VI**

**385** Lote (3 Moedas) - 80 Réis 1820, 62 pérolas (G.03.01, MBC); 40 Réis 1820, 46 pérolas (G.02.01, MBC-); 40 Réis 1820, 46 pérolas, limpa (G.02.01, BC+)

**50**



**D. JOÃO VI**

**386** Lote (3 Moedas) - 80 Réis 1820, 61 pérolas (G.03.01, MBC); 40 Réis 1820, 46 pérolas (G.02.01, MBC); 20 Réis 1820, 42 pérolas (G.01.01, BC+)

**50**



**D. MARIA II**

**387** Ouro - Barrinha ou 2 1/2 Maticais; com três carimbos; **RARA**; G.14.03; 13,79g; MBC/BC

**650**

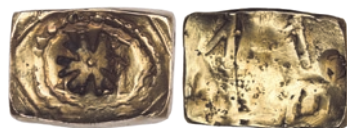

**D. MARIA II**

**388** Ouro - 1/2 Barrinha ou 1 1/4 Maticais; com carimbo; exemplar muito semelhante ao da famosa Colecção João Estrada; **EXTREMAMENTE RARA**; G.13.01; 8,10g; MBC/BC+; Valor estimado: 5000€

**3000**



**D. MARIA II**

**389** Canelo 1843; com carimbo; G.12.01; 25,59g; BC+

**150**



**D. MARIA II**

**390** Canelo (data não visível); com carimbo; G.12.tipo; 25,81g; BC+

**50**



**D. LUÍS I**

**391** Carimbo "PM Coroado" sobre Rupia 1840; G.09.02; MBC

**75**



**D. LUÍS I**

**392** Carimbo "PM Coroado" sobre Rupia 1880; G.09.05; BC

**45**



**D. LUÍS I**

**393** Carimbo "PM Coroado" sobre Thaler 1780; G.14.tipo; MBC

**50**





### D. LUÍS I

**394** Carimbo "PM Coroado" sobre Thaler 1780; G.14.tipo; MBC

**50**



### D. LUÍS I

**395** Carimbo "PM Coroado" sobre Thaler 1780; G.14.tipo; MBC

**50**



### D. MARIA II

**396** Lote (4 Moedas) - 80 Réis 1840 (G.03.01, BC); 20 Réis 1840 (G.01.01, BC+); II Réis 1853 (G.05.01, MBC); I Real 1853 (G.04.01, MBC)

**75**



### D. MARIA II

**397** Lote (4 Moedas) - 40 Réis 1840 (G.02.01, BC); 20 Réis 1840 (G.01.01, MBC); II Réis 1853 (G.05.01, BELA); I Real 1853 (G.04.01, MBC+)

**100**



### D. CARLOS I

**398** Carimbo "PM" sobre Rupia 1880; G.05.08; MBC+

**100**

## ESTRANGEIRAS



### ÁFRICA DO SUL

**399** Ouro - Krugerrand 1967; KM.73; SOBERBA

**1350**



### ÁFRICA DO SUL

**400** Ouro - Krugerrand 1975; KM.73; SOBERBA

**1350**



### ÁFRICA DO SUL

**401** Ouro - 1/4 Krugerrand 2009; PROOF

**320**



### ÁFRICA DO SUL

**402** Ouro - 2 Rand 1965; KM.64; SOBERBA

**300**



### ÁFRICA DO SUL

**403** Ouro - 1 Rand 1966; KM.63; SOBERBA

**150**



### ÁFRICA DO SUL

**404** Lote (3 Moedas) - Ouro - 1 Pond 1898 (KM.10.2); 1/2 Pond 1894, 1895 (KM.9.2); MBC+ e MBC

**600**



### ÁFRICA DO SUL

**405** Lote (2 Moedas) - Ouro - Sovereign 1925 SA, 1926 SA; KM.21; BELAS

**630**



### ÁFRICA DO SUL

**406** Lote (2 Moedas) - Ouro - Sovereign 1926 SA (KM.21), 1931 SA (KM.A22); BELAS

**630**



### ÁFRICA DO SUL

**407** Lote (2 Moedas) - Ouro - Sovereign 1927 SA, 1928 SA; KM.21; BELAS

**630**



### ÁFRICA DO SUL

**408** Lote (2 Moedas) - Ouro - Sovereign 1929 SA, 1930 SA; KM.A22; BELAS

**630**



### ÁFRICA DO SUL

**409** Lote (2 Moedas) - Ouro - Sovereign 1931 SA, 1932 SA; KM.A22; BELAS

**630**



### ANGOLA

**410** Prata - 500 Kwanzas 1976, Banco Nacional de Angola, A Banca ao Serviço do Povo; 1000 Kwanzas 1977, Criação da Moeda Nacional; com estojo; (2 Moedas); BELAS; Valor estimado: 2000€

**30**



### AUSTRÁLIA

**411** Lote (3 Moedas) - Ouro - Sovereign 1877 M (KM.7), 1902 M, 1906 P (KM.15); MBC e BELAS

**940**



### AUSTRÁLIA

**412** Lote (3 Moedas) - Ouro - Sovereign 1880 S (KM.6), 1885 M, 1886 M (KM.7);  
MBC e MBC+

**940**



### AUSTRÁLIA

**413** Lote (2 Moedas) - Ouro - Sovereign 1889 M, 1891 S; KM.10; MBC e BELA

**630**



### AUSTRÁLIA

**414** Lote (2 Moedas) - Ouro - Sovereign 1893 M, 1894 M; KM.13; BELA e MBC

**630**



### AUSTRÁLIA

**415** Lote (2 Moedas) - Ouro - Sovereign 1898 S, 1899 M; KM.13; MBC e BELA

**630**



### AUSTRÁLIA

**416** Lote (2 Moedas) - Ouro - Sovereign 1900 M (KM.13), 1902 P (KM.15); MBC e BELA

**630**



### AUSTRÁLIA

**417** Lote (2 Moedas) - Ouro - Sovereign 1903 M, 1904 M; KM.15; MBC+

**630**



### AUSTRÁLIA

**418** Lote (2 Moedas) - Ouro - Sovereign 1906 P, 1907 S; KM.15; BELAS

**630**



### AUSTRÁLIA

**419** Lote (2 Moedas) - Ouro - Sovereign 1907 M, 1908 M; KM.15; BELAS

**630**



### AUSTRÁLIA

**420** Lote (2 Moedas) - Ouro - Sovereign 1908 P, 1909 S; KM.15; BELAS

**630**



### AUSTRÁLIA

**421** Lote (2 Moedas) - Ouro - Sovereign 1910 S (KM.15), 1911 S (KM.29); BELAS

**630**





### AUSTRÁLIA

**422** Lote (2 Moedas) - Ouro - Sovereign 1910 M (KM.15), 1911 M (KM.29); BELAS

**630**

### AUSTRÁLIA

**423** Lote (2 Moedas) - Ouro - Sovereign 1913 M, 1914 P; KM.29; BELAS

**630**

### AUSTRÁLIA

**424** Lote (2 Moedas) - Ouro - Sovereign 1913 P, 1916 P; KM.29; BELAS

**630**

### AUSTRÁLIA

**425** Lote (2 Moedas) - Ouro - Sovereign 1918 P, 1923 P; KM.29; BELAS

**630**

### AUSTRÁLIA

**426** Lote (2 Moedas) - Ouro - Sovereign 1918 P, 1923 P; KM.29; BELAS

**630**

### AUSTRÁLIA

**427** Lote (2 Moedas) - Ouro - Sovereign 1918 P ("P" danificado), 1923 P; KM.29; BELAS

**630**

### AUSTRÁLIA

**428** Lote (2 Moedas) - Ouro - Sovereign 1920 P, 1923 P; KM.29; BELAS

**630**

### AUSTRÁLIA

**429** Lote (2 Moedas) - Ouro - Sovereign 1922 P, 1923 P; KM.29; BELAS

**630**



### ÁUSTRIA

**430** Ouro - 100 Corona 1915; (com aro); KM 2819; SOBERBA

**1350**



### ÁUSTRIA

**431** Ouro - 20 Corona 1915; recunhagem; KM.2818; SOBERBA

**270**



### BÉLGICA

**432** Ouro - 20 Francs 1876; position A; KM.37; BELA

**240**



### BRASIL

**433** Prata - 5 Reais 2014; Copa do Mundo da FIFA Brasil; com certificado e estojo; PROOF

**15**



### CANADÁ / ÁUSTRIA / ALEMANHA

**434** Ouro - Canadá: 10 Dólares 2009, Isabel II; Áustria: 25 Euros 2010, Filarmónica de Viena; Alemanha: 20 Euros 2012; PROOF e BNC; (3 Moedas)

**500**



### ESPANHA

**435** Prata - III Serie Iberoamericana; Danzas y Trajes Típicos; 13 Moedas de Prata Sterling 0.925 (1997); com certificado e estojo; PROOF

**180**



### ESPANHA

**436** Prata - IV Serie Iberoamericana; Encuentro de Dos Mundos; 11 Moedas de Prata Sterling 0.925 (2000); com estojo; PROOF

**150**



### ESPANHA

**437** Prata - Real Casa de la Moneda - BNC, 9 Moedas (1 Peseta a 2000 Pesetas, 2001); 1.º Aniversário Euro 2003, PROOF, 10 Euros, 2003; 20.º Aniversário da Adesão às Comunidades Europeias Portugal-Espanha, PROOF, 10 Euros; 2006; com certificados e estojos; BNC e PROOF

**90**

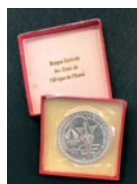

### ESTADOS DA ÁFRICA OCIDENTAL

**438** Prata - 500 Francs 1972; Banque Centrale des Etats de L'Afrique de Louest;; com certificado e estojo; BNC

**35**



### ESTADOS GERMÂNICOS - PRÚSSIA

**439** Ouro - 20 Mark 1904 A; KM.521; BC

**250**



### ESTADOS UNIDOS DA AMÉRICA

**440** Ouro - 20 Dollars 1900; KM.74.3; BELA

**1250**



**ESTADOS UNIDOS DA AMÉRICA**

**441** Ouro - 10 Dollars 1881 S; KM.102; BELA

**600**



**ESTADOS UNIDOS DA AMÉRICA**

**442** Ouro - 10 Dollars 1932; KM.130; BELA

**600**



**ESTADOS UNIDOS DA AMÉRICA**

**443** Ouro - 5 Dollars 1909; KM.129; BELA

**300**



**ESTADOS UNIDOS DA AMÉRICA**

**444** Lote (3 Moedas) - Ouro - 1 Dollar 1849 (open wreath), 1851 (BC+), 1853; KM.73; SOBERBAS

**300**



**ESTADOS UNIDOS DA AMÉRICA**

**445** Prata e Cuproníquel - Estojo Bicentenário, 3 Moedas (Prata): Dollar, 1/2 Dollar e 1/4 Dollar 1976; XXIII Jogos Olímpicos, Los Angeles (Prata): Dollar 1984; Liberty (Cuproníquel); 1/2 Dollar 1986; com certificados e estojos; PROOF

**20**



**FRANÇA**

**446** Ouro - 20 Francs 1862 A; KM.801.1; quase BELA

**230**



**FRANÇA**

**447** Ouro - 20 Francs 1907; KM.857; BELA

**230**



**FRANÇA**

**448** Ouro - 5 Francs; Tour Eiffel 1889-1989; com certificado e estojo; PROOF

**180**

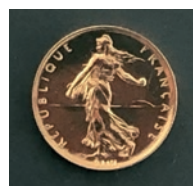

**FRANÇA**

**449** Ouro - 1 Franc 2001; com certificado e estojo; BNC

**250**



### FRANÇA

**450** Ouro - 50 Euros 2009; Europa; com certificado e estojo; PROOF

**300**



### FRANÇA

**451** Ouro - 10 Euros 2002; com certificado e estojo; PROOF

**300**



### FRANÇA

**452** Ouro - 10 Euros 2006; Reine Amélie; com certificado e estojo; PROOF

**300**



### FRANÇA

**453** Ouro - 10 Euros 2007; Aristides de Sousa Mendes; com certificado e estojo; PROOF

**300**



### FRANÇA

**454** Prata - 100 Euros 2011; Liberté, Egalité, Fraternité; Monnaie de Paris; com estojo; PROOF

**30**



### FRANÇA

**455** Prata - 5 Francs; Tour Eiffel 1889-1989; Monnaie de Paris; com certificado e estojo; PROOF

**20**



### FRANÇA

**456** Prata - Liberté au Bonnet 1795, de Augustin Dupré: 10 Francs 2000; Marianne 1898, République de Jules Chaplain: 10 Francs 2000; Marianne 1962, V République, de Henri Lagriffoul: 10 Francs 2000; com certificado e estojo; PROOF; (3 Moedas)

**40**

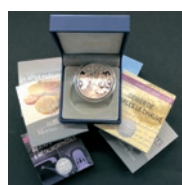

### FRANÇA

**457** Prata - Europa: 10 Euros 2010; Cinquantième Anniversaire du Nouveau Franc: 10 Euros 2010; Europa: 10 Euro 2011; 10 Ans du Starter Kit: 10 Euros 2011; 10 Ans de L'Euro 2002-2012: 10 Euros 2012; 40 Ans de Pessac & Métalmorphoses: 10 Euros 2013; Denier Charles le Chauve: 10 Euros 2014; Monnaie de Paris; com certificados e estojos; PROOF; (7 Moedas)

**110**



## FRANÇA

**458** Prata - Europa: 1 1/2 Euro 2005; Amélie Princesse d'Orléans: 1 1/2 Euro 2006; Aristides de Sousa Mendes: 1 1/2 Euro 2007; Europa: 1 1/2 Euro 2007; Europa: 1 1/2 Euro 2008; 50. Anniversaire de la V. République: 1 1/2 Euro 2008; Europa: 10 Euros 2009; 50. Anniversaire Européenne des Droits de L'Homme: 10 Euros 2009; Monnaie de Paris; com certificados e estojos; PROOF; (8 Moedas)

**120**



## FRANÇA

**459** Cuproníquel - 5 Francs 1971; PIEFORT; Monnaie de Paris; com certificado e estojo; SOBERBA

**30**



## MACAU

**460** Prata e Vários Metais - Grande Prémio XXV Aniversário: 100 Patacas 1978; 3 Décadas de Copenhagem 1952-1982: 23 moedas de prata e outros metais (BELAS e MBC); 19.ª Conferência do East Asian Insurance Congress: 100 Patacas 1998; Ano do Tigre: 100 Patacas 1998; Comemorativa de Região Administrativa Especial de Macau: 100 Patacas 1999; com certificados e estojos; PROOF, BELAS e MBC; (27 Moedas)

**75**



## MÉXICO

**461** Ouro - 20 Pesos 1959; KM.478; SOBERBA

**650**



## PAÍSES BAIXOS

**462** Ouro - 10 Gulden 1917; KM.149; quase BELA

**150**



## REINO UNIDO

**463** Lote (2 Moedas) - Ouro - Sovereign 1859 (small date) (KM.736.1), 1869 (KM.736.2); quase BELA e MBC

**660**



## REINO UNIDO

**464** Lote (2 Moedas) - Ouro - Sovereign 1872, 1876; KM.752; MBC+

**660**



## REINO UNIDO

**465** Lote (2 Moedas) - Ouro - Sovereign 1878, 1884; KM.752; MBC+ e MBC

**630**





**REINO UNIDO**

**466** Lote (2 Moedas) - Ouro - Sovereign 1884 (KM.752), 1900 (KM.785); BELAS

**630**



**REINO UNIDO**

**467** Lote (2 Moedas) - Ouro - Sovereign 1885 (KM.752), 1887 (KM.767); MBC

**630**



**REINO UNIDO**

**468** Lote (2 Moedas) - Ouro - Sovereign 1888, 1889; KM.767; MBC

**630**



**REINO UNIDO**

**469** Lote (2 Moedas) - Ouro - Sovereign 1890, 1892; KM.767; MBC+ e MBC

**630**



**REINO UNIDO**

**470** Lote (2 Moedas) - Ouro - Sovereign 1894, 1895; KM.785; MBC+ e MBC

**630**



**REINO UNIDO**

**471** Lote (2 Moedas) - Ouro - Sovereign 1900 (KM.785), 1903 (KM.805); BELAS

**630**



**REINO UNIDO**

**472** Lote (3 Moedas) - Ouro - Sovereign 1900 (KM.785), 1911 (KM.820), 1974 (KM.919); MBC e BELAS

**915**



**REINO UNIDO**

**473** Lote (3 Moedas) - Ouro - Sovereign 1906, 1907 (KM.805); 1/2 Sovereign 1907 (KM.804); MBC+, BELA e MBC-

**785**



**REINO UNIDO**

**474** Lote (2 Moedas) - Ouro - Sovereign 1911, 1912; KM.820; BELAS

**630**



**REINO UNIDO**

**475** Lote (2 Moedas) - Ouro - Sovereign 1913, 1914; KM.820; BELAS

**630**



**REINO UNIDO**

**476** Lote (2 Moedas) - Ouro - Sovereign 1957, 1958; KM.908; BELAS

**630**



**REINO UNIDO**

**477** Lote (2 Moedas) - Ouro - Sovereign 1958 (KM.908), 1974 (KM.919); BELAS

**630**



**REINO UNIDO**

**478** Lote (2 Moedas) - Ouro - Sovereign 1959, 1962; KM.908; BELAS

**630**



**REINO UNIDO**

**479** Lote (2 Moedas) - Ouro - Sovereign 1959 (KM.908), 1974 (KM.919); BELAS

**630**



**REINO UNIDO**

**480** Lote (2 Moedas) - Ouro - Sovereign 1963, 1964; KM.908; BELAS

**630**



**REINO UNIDO**

**481** Lote (2 Moedas) - Ouro - Sovereign 1965, 1966; KM.908; BELAS

**630**



**REINO UNIDO**

**482** Lote (2 Moedas) - Ouro - Sovereign 1967 (KM.908), 1974 (KM.919); BELAS

**630**



**REINO UNIDO**

**483** Lote (2 Moedas) - Ouro - Sovereign 1967 (KM.908), 1974 (KM.919); BELAS

**630**



**REINO UNIDO**

**484** Lote (2 Moedas) - Ouro - Sovereign 1968 (KM.908), 1974 (KM.919); BELAS

**630**



**REINO UNIDO**

**485** Lote (2 Moedas) - Ouro - 1/2 Sovereign 1877 (KM.735.2), 1906 (KM.804); MBC

**320**





**REINO UNIDO**

**486** Ouro - Sovereign 2009; com certificado e estojo; PROOF

**350**



**REINO UNIDO**

**487** Prata - 5 Pounds 2006; 80.º Aniversário Rainha Isabel II; Royal Mint; com certificado e estojo; PROOF

**30**



**REINO UNIDO**

**488** Prata - 5 Pounds 2007; Bodas de Diamante da Rainha Isabel II; Royal Mint; com certificado e estojo; PROOF

**30**

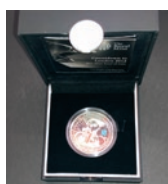

**REINO UNIDO**

**489** Prata - 5 Pounds 2011; Jogos Olímpicos de Londres; Royal Mint; com certificado e estojo; PROOF

**30**

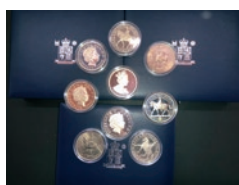

**REINO UNIDO**

**490** Prata - 3 Estojos Royal Mint - 5 Pounds 1977, 2000, 2001, 2002 e 2008 (PROOF); e 2 Moedas de 25 Shillings 1953 (BNC); com estojo; PROOF e BNC; (7 Moedas)

**200**



**REINO UNIDO**

**491** Prata - 1 Pound 2002; Royal Mint; com certificado e estojo; PROOF

**15**



**REINO UNIDO**

**492** Prata - Crown 1977, Jubileu da Rainha Isabel II; Royal Mint; com certificado e estojo; PROOF

**20**



**REINO UNIDO**

**493** Prata - Crown 2003; 50.º Aniversário da Coroação da Rainha Isabel II; Royal Mint; com certificado e estojo; PROOF

**30**



**SUIÇA**

**494** Ouro - 20 Francs 1947 B; KM.35.2; SOBERBA

**250**



## SUIÇA

**495** 5 Francs 1923 B; KM.37; MBC+

**150**



## TIMOR-LESTE

**496** Primeiras Moedas Correntes 2003; Segunda Emissão de Moedas 2004; Terceira Emissão de Moedas 2005; cada conjunto com 5 exemplares de 50 a 1 Cêntimo; com certificados e estojos; (15 Moedas)

**30**

## MEDALHÕES



**497** Pedra/Mármore - Charles Romain Capellaro, excelente escultor francês (1826-1899) - Victor Hugo 1802-1885; argola a topo; **RARA**; 190mm; BELA

**100**



**498** Grés-Argila - Eduardo Mafra Elias (1880-1940) - S. Paulo Apóstolo 1930; visualiza-se pequeno risco no anverso e reverso por cima da cabeça, no entanto um excelente exemplar; **RARA**; BELA

**100**



**499** Bronze, pátina verde - Irene Vilar (1930-2008) - Agustina 1988, Tenho Tempo Não Tenho Idade; n.º 1 de 50 exemplares; **RARA**; irregular: 111x111mm; SOBERBA

**70**

## MEDALHAS



**500** Pedra - Faiança Efégie 1928, OAL - Alcobaça; Fábrica fundada em Alcobaça em 1927 que encerrou em 1989; Fundadores famílias Bernarda e Vieira Natividade; Assinada com OAL 1928 no verso; **ÚNICA** conhecida; 200 x 200mm; MBC+

**200**



**501** Porcelana - Vista Alegre, Santo António de Lisboa; Lisboa, Pádua (1195-1231); Reprodução de uma placa de autoria do escultor João da Silva editada pela Vista Alegre em 1895; (redução 2/3); Edição Comemorativa do 8º Centenário do Nascimento de Santo António de Lisboa 1195-1995; **RARA**; 120 x 230 mm; Nova

**150**



**502** Porcelana - Santo António de Lisboa; Instituto Português de Museus, Museu de Aveiro; Comemorações Antoninianas 1195-1995; IPM/170; 100 mm; Nova

**40**



- 503** Faiança Vidrada - Batalhão de Caçadores 443; 25º Aniversario 1963-1988; Fábrica de F. Bordallo Pinheiro; 100 mm; Nova

**20**



- 504** Faiança Vidrada - Rafael Bordallo Pinheiro 1846-1905; Fábrica de F. Bordallo Pinheiro; 80 mm; Nova

**25**



- 505** Faiança - Fátima Ano Santo 1951; SECLA, Caldas da Rainha no verso; 90 x 125 mm; MBC+

**30**

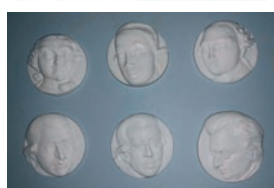

- 506** Porcelana (Lote 6 Medalhas), Comemorativas de W.A. Mozart 1781 - 25 Anos PORART; 60 mm cada; com estojo; Novas

**100**

**LIVROS**



- 507** L. ANNAEI FLORI, EPITOME RERVM ROMANARVM; Cum notis integris Cl. Salmasii & selectis Variorum Accedunt Jo. Graevii Annotationes longe auctiores & correctiones nec non numismata et Antiqua Monumenta quibus illustrator hic scriptor; 672 pp, Excerptiones Chronologicae Ad L. A. Florvm páginas 562 a 588, contém Index In Florum, e Lucius AMPELIUS Ex Bibliotheca Cl. Salmasii com páginas 3 a 46; clo lo C V IIIC. (1692), AMSTELAEDAMI. Ilustrado, Edição setecentista - 1692; Encadernação inteira de pele da época; **MUITO RARO**, MBC+

**600**



- 508** Vaillant, Joannem, NUMISMATA, IMPERATORUM ROMANORUM PRÆSTANTIORA A JULIO CÆSARE AD TYRANNOS US QUE. Tomus Secundus, De Aureis Et Agenteis; 397 pp, M.DC.XCIV, Paris. Ilustrado, Edição setecentista - 1694 Encadernação inteira de pele da época; Raro, MBC

**750**



- 509** Morganti, Bento, NUMMISMALOGIA, OU BREVE RECOPILAÇÃO de algumas Medalhas Dos EMPERADORES ROMANOS, PARTE PRIMEIRA Oferecida a Magestade DelRey Nosso Senhor D. JOAÕ V.; Index Alfabetico dos Authores páginas I a LXVI, contém Capítulos de I a V, Taboada das Moedas Romanas e Chronologia Dos Emperadores; 176 pp, M.DCC.XXXVII., na oficina de Joseph Antonio da Sylva, Lisboa Occidental. Ilustrado, Encadernação inteira de pele da época, Extremamente Raro, Novo

**900**



- 510** Morganti, Bento, NUMMISMALOGIA, OU BREVE RECOPILAÇÃO de algumas Medalhas Dos EMPERADORES ROMANOS, PARTE PRIMEIRA Oferecida a Magestade DelRey Nosso Senhor D. JOAÕ V.; Index Alfabetico dos Authores páginas I a LXVI, contém Capítulos de I a V, Taboada das Moedas Romanas e Chronologia Dos Emperadores; 176 pp, M.DCC.XXXVII., na oficina de Joseph Antonio da Sylva, Lisboa Occidental. Ilustrado, Encadernação inteira de pele, século XX. Extremamente Raro, Novo

**500**



- 511** D. Antonio Caetano de Sousa, HISTORIA DA CASA REAL PORTUGUEZA, Offerecida a ElRey D. JOAÕ V.; estampas de A a T, no final 191 estampas e estampas AA, BB, CC, DD, EE, FF, GG; 493 pp; M.DCC.XXXVIII, Lisboa Occidental. Ilustrado, Encadernação inteira de pele da época. Raro, MBC+

**600**



- 512** Al, Makrizi, HISTORIA MONETAE ARABICAE E CODICE ESCORIALENSI; Ilustrado por Olao Gerharo Tychsen; 166 pp, Ex Officina Libraria Stilleriana, 1797, MDCCXCVII, ROSTOCHII. Ilustrado, Encadernação inteira de pele da época, **MUITO RARO**, MBC

**500**



- 513** Toro & Noronha, DICCIONARIO DE NUMISMATICA PORTUGUEZA, Primeiro Volume, Dez Cadernetas 1872 a 1884; 264 pp, Porto. Ilustrado, Encadernação inteira de pele. Raro, MBC+

**500**



- 514** Weinmeister, Paul, SCHAUMBURG = LIPPISCHE MÜNZGESCHICHTE; 16 pp, estampas de 1 a 3, 1907, Dresden. Ilustrado, Encadernação meia francesa em pele. Raro, MBC+ Quem reorganizou o Exército português no século XVIII e o levou a travar a entrada em Portugal das tropas espanholas e francesas, também cunhou moeda como comandante em chefe dos militares portugueses. O Conde de Lippe, fazia da disciplina e do treino os melhores métodos para preparar as suas tropas, chegou a Portugal em 1762. Treinou, reorganizou e comandou o Exército português e publicou os regulamentos de Infantaria e de Cavalaria, tendo ainda elaborado um Código de Justiça Militar. Veio para Portugal por indicação do rei de Inglaterra, que correspondeu a um pedido do Marquês de Pombal, que enfrentava uma ameaça das tropas espanholas e francesas. Foi o responsável pela construção do forte de Elvas e deixou Portugal em 1764 com várias ofertas do rei D. José, entre as quais se contam seis canhões de ouro e um botão de diamantes. Como conde reinante de Schaumburg Lippe mandou cunhar Ducados em ouro e Talers em prata. Fonte: Colecção BESNUMISMÁTICA - Colecção Carlos Marques da Costa (Autores: Javier Sáez Salgado & José Godinho Miranda) O livro de Paul Weinmeister, apresenta moedas ( texto e imagem ), mandadas cunhar pelo Conde de Lippe, em 1763 fazendo referência a Portugal, as quais fazem parte da nossa História Numismática, em exposição no Museu do Novo Banco.

**400**



- 515** Garcia, A. Elias, AS MOEDAS VISIGODAS DA EGITANIA, exemplar nº 1, com dedicatória a Sua Ex.<sup>a</sup> o Senhor Presidente da República Exmo. Sr. General António Óscar de Fragoso Carmona; 23 pp, 1938, Castelo Branco. Ilustrado, Encadernação inteira de pele. Raro, Novo.

**600**



- 516** Garcia, A. Elias, AS MOEDAS VISIGÔDAS DA EGITÂNIA, LAMECUM, MONECIPIO, PORTOCALÉ, LUSITÂNIA. As Moedas Visigôdas da Egitânia, exemplar nº 69, com dedicatória ao Dr. Pompeu de Carvalho Mirabeau, 23 pp, 1938, Castelo Branco; As Moedas Visigôdas de Lamecum, exemplar nº 23, com dedicatória ao Dr. Pompeu de Carvalho Mirabeau, 22 pp, 1939, Castelo Branco; As Moedas Visigôdas de Monecipio, exemplar nº 86, com dedicatória ao Dr. Pompeu de Carvalho Mirabeau, 19 pp, 1940, Castelo Branco; As Moedas Visigodas de Portocale ou Portvcale, separata do fascículo I-2 do volume LVII da revista de Guimarães, com dedicatória ao Dr. Eduardo Perdigão, 11 pp, 1947, Guimarães; As Moedas Visigodas da Lusitânia, separata do volume LX da revista de Guimarães, com dedicatória ao Dr. Eduardo Perdigão, 85 pp, 1950, Guimarães. Ilustrados, Encadernação meia francesa em pele. Raro, MBC+

**400**



- 517** COLECÇÃO NUMISMÁTICA PINTO DE MAGALHÃES - CATÁLOGO; Volume I Moedas de Ouro, Parte primeira, Romanas e Bizantinas, Parte Segunda, Suevas e Visigodas, 300 exemplares impressos, 1963; II Volume Moedas de Ouro Portuguezas, 400 exemplares impressos, 1967, Porto. Ilustrado, com estampas, Excelente encadernação meia francesa. Novo

**200**



- 518** Ferraro Vaz, J., NUMÁRIA MEDIEVAL PORTUGUESA 1128-1383, Tomo I, 215 pp; Tomo II, 450 pp; 1960, Lisboa. Ilustrado, Encadernação meia francesa em pele. Novo

**130**

## REFERÊNCIAS BIBLIOGRÁFICAS

### NUMISMÁTICA

- P. António Prieto y Vives, Los Reyes de Taifas, Láminas y suplemento por Tawfiq b. Ibrahim y A. Canto Garcia, Madrid 2003.
- A.R. Arnaldo Russo, Irlei S. Neves, C. Amato - Livro das Moedas do Brasil, 2008, 12ª edição.
- B.R. Batalha Réis, Preçário das Moedas Portuguesas, Lisboa, 1946/1948.
- B. Benito de los Mozaos, Federico, "La plata almorávide y postalmorávide: El quirate", Manquso 7, Madrid, 2017.
- BMC British Museum Catalogue: Coins of the Roman Empire in the British Museum, Vol. vários.
- CNV Corpus Nummorum Visigothorum, Leovigildus - Achila, Jesús Vico Monteoliva, Maria Cruz Cores Gomendio e Gonzalo Cores Uría, Madrid 2006.
- Craig Craig, W. D., Coins of the World 1750-1850, 2.ª ed., 1971.
- C.T. F. Calicó, X. Calicó e J. Trigo, Numismática Española, 1474/1988.
- F.V. – e Correia de Sousa, M., Dinheiro Luso-Indiano, Braga, 1980.
- F.V. – e Javier Salgado, Livro das Moedas de Portugal, Braga, 1987.
- F. Friedberg, Robert, Gold Coins of the World, 5.ª ed., 1980.
- G. Gomes, Alberto, Moedas Portuguesas, 6ª edição, Lisboa, 2013.
- JS Salgado, Javier Sáez, Moedas de Ouro de Portugal, Edição Numisma Leilões, Lisboa 2001.
- JS Salgado, Javier Sáez, Moedas de Ouro de Portugal, Séc V-XX, Edição Numisma Leilões, Lisboa 2006.
- K. Krause, Chester L., Standard Catalog of World Coins, 33.ª ed., 2006.
- Lamas Lamas, Arthur, Medalhas Portuguesas e Estrangeiras referentes a Portugal, Vol. I, Lisboa, 1916.
- L.F. Lopes Fernandes, Manuel B., Memória das Medalhas e Condecorações Portuguesas e Estrangeiras com relação a Portugal, Lisboa, 1861.
- P.M. Pinto de Magalhães, Coleção Numismática, Porto, 1967.
- RT Pliego Vázquez, Ruth - La Moneda Visigoda, Tomos I e II, Sevilha 2009.
- R.I.C. The Roman Imperial Coinage, Vol. Vários.
- S.R. Sear, David, R., – Greek Coins and their values, Vol. I e II. – Roman Coins and their values, 4.ª ed., 1997.
- Seaby Roman Silver Coins, Vol. I - V, 2006-2014.

### NOTAFILIA

- JS Salgado, Javier Sáez, O Papel Moeda das Antigas Colónias Portuguesas, edição da Fundação António Cupertino de Miranda, Porto
- TS Schmidt, Tracy L., Standard Catalog of World Paper Money - General Issues 1368-1960, 2016 16th Edition

### ESTADOS DE CONSERVAÇÃO E ABREVIATURAS

FLOR de CUNHO	FDC	Uncirculated	Anv.	Anverso/ Obverse
SOBERBA	UNC	Uncirculated	Rev.	Reverso/ Reverse
BELA	A/UNC	About Uncirculated		
quase BELA	EF	Extremely Fine	c/c	Com carimbo
MBC+	NEF	Nearly Extremely Fine	s.o.	Sinal oculto
MBC	VF	Very Fine	v.s.	Vestígios de solda / trace of mounting
BC	F	Fine	c.s.	Coroa simples
BC-	VG	Very Good	c.i.	Coroa irradiada
REG+	G	Good		



## CONDIÇÕES DE COMPRA EM LEILÃO

Numisma reserva o direito de admissão aos leilões, aos seus assinantes e/ou convidados.

1. Os lotes são vendidos no local e no estado em que se encontram, não se aceitando reclamações depois de arrematados. Os interessados têm 4 dias para estudo e visualização dos lotes nas instalações da Numisma, após marcação.
2. Pode exigir-se um sinal de valor não inferior a 30% da importância da arrematação.
3. Se no momento da arrematação de qualquer lote nos surgirem dúvidas quanto ao último licitante, o lote será posto novamente em praça.
4. Reservamo-nos o direito de leiloar um ou mais lotes em conjunto ou de os desdobrar.
5. Numisma recebe ordens de compra via CTT, email, telefone e fax e responde pelas mesmas em sala.
6. Os lotes devem ser pagos e levantados, no prazo de 48 horas após o leilão.
7. Sobre a importância da arrematação incide uma comissão de 16% e sobre esta o IVA à taxa legal em vigor.
8. **Na compra de lotes através da plataforma bidspirit.com e bidinside.com não será cobrada uma taxa adicional ao comprador.**

### AVISO IMPORTANTE

Numisma terá o prazer de informar acerca dos lotes que vão ser leiloados, mas chama a sua atenção para a condição de venda n.º1.

Os portes de correio e o seguro das moedas, são por conta do comprador.

---

### TERMS OF SALE

Numisma reserves the right of admission to its auctions to its subscribers and/or guests.

1. Lots are sold at the place of sale and in the condition in which they are found, and no complaints will be accepted after they have been auctioned. Interested parties have 4 days to make an appointment and come and view the lots on display at our premises here at Numisma.
2. A down payment of not less than 30% of the auctioned amount may be requested.
3. If during the auction of any lot, any doubts arise as to the final bidder, the lot will be put up for sale again.
4. We reserve the right to auction one or more lots together or to split them.
5. Numisma receives orders to purchase by mail, email, phone and fax and responds to these within the auction room.
6. Lots must be paid for and collected within 48 hours after of the auction.
7. *A commission of 16% is added to the auction fee, plus VAT at the prevailing rate.*
8. **No fee is charged to the buyer for lots purchased through bidspirit.com and bidinside.com platform.**

### IMPORTANT NOTE

*Numisma will be happy to provide information about the lots to be auctioned, but would draw you attention to paragraph 1 of the terms of sale.*

*Shipping costs and insurance for the coins are paid for by the buyer.*



Lote 106 (pág. 21)



NUMISMA SA.  
LEILÕES



NUMISMA S.A.  
LEILÕES