

**СТАТИСТИКА
НАСЕЛЕННЫХЪ МѢСТЪ
И
ПОЗЕМЕЛЬНОЙ СОБСТВЕННОСТИ
ВЪ
СТАВРОПОЛЬСКОЙ ГУБЕРНИИ.**

Составилъ Дѣйствительный Членъ-Секретарь Статистическаго Комитета
И. Бентковскій.

Изданіе губернскаго Статистическаго Комитета.
ВЫПУСКЪ IX.



СТАВРОПОЛЬ.

Печатано въ Типографіи Ставропольскаго Губернскаго Правленія.

1881 г.

СТАТИСТИКА
НАСЕЛЕНИЯ И СЕМЬИ
СТАТИСТИЧЕСКОЕ СОБЛЮДЕНИЕ
СТАТИСТИЧЕСКОЕ СОБЛЮДЕНИЕ

Печатано по распоряженію Предсѣдателя Статистическаго Комитета.

ОГЛАВЛЕНІЕ.

	Стран.
Предисловіе - - - - -	I.
Нѣсколько словъ о населенныхъ мѣстахъ и поземельной собственности въ Ставропольской губерніи - - - - -	V.
Кочующіе народы въ Ставропольской губерніи - - - - -	XV.
Сводная таблица о населеніи Ставропольской губерніи по даннымъ 1880 г. - - - - -	XX.
Сводная таблица населенныхъ мѣстъ въ губерніи по категоріямъ, съ показаніемъ общаго числа жилыхъ строеній и съ подраздѣленіемъ ихъ по матеріаламъ болѣе или менѣе огнеупорнымъ - - - - -	XXIV.
Сводная таблица населенныхъ мѣстъ по ихъ категоріямъ и съ распредѣленіемъ жилыхъ строеній по главнымъ кровельнымъ матеріаламъ - - - - -	XXVI.
Списокъ важнѣйшихъ селеній, имѣющихъ болѣе 500 дворовъ - - - - -	XXVIII.
Сводная таблица общаго количества поземельной собственности, съ распредѣленіемъ по главнымъ категоріямъ владѣнія - - - - -	XXXIII.
Сводная таблица земель въ частной, личной собственности, съ распредѣленіемъ владѣльцевъ по размѣрамъ владѣній (въ десятинахъ) - - - - -	XXXVI.
Сводная таблица личной поземельной собственности, съ распредѣленіемъ количества земель въ десятинахъ по сословіямъ владѣльцевъ - - - - -	XXXVIII.
Сводная таблица владѣльцевъ по сословіямъ, имѣющихъ въ личной собственности 200 десятинъ и болѣе - - - - -	XXXIX.
Таблица распредѣленія земельныхъ надѣловъ на ревизскія и наличныя души въ дачахъ общиннаго владѣнія - - - - -	XXXXI.
Таблица, показывающая въ крестьянскихъ надѣлахъ общиннаго землевладѣнія процентныя отношенія неудобныхъ земель къ общему пространству сельскихъ дачъ - - - - -	XXXXVI.
Списокъ населенныхъ мѣстъ Ставропольской губерніи:	
I. Города - - - - -	1.
II. Уѣзды: Ставропольскій:	
I Станъ - - - - -	8.
II Станъ - - - - -	14.
III Станъ - - - - -	20.
Александровскій:	
I Станъ - - - - -	30.
II Станъ - - - - -	36.
III Станъ - - - - -	36.
Новогригорьевскій:	
I Станъ - - - - -	62.
II Станъ - - - - -	70.
III Станъ - - - - -	76.

— III —

III Станъ: Земли общиннаго владѣнія	-	-	-	-	10.
Земли церковныя.—Земли частнаго владѣнія	-	-	-	-	12.
Земли казенныя	-	-	-	-	18.

Регистрація поземельной собственности въ Медвѣженскомъ уездѣ.

I Станъ: Земли общиннаго владѣнія.—Земли церковныя.—Земли частнаго владѣнія	-	-	-	-	-	2.
Земли казенныя	-	-	-	-	-	4.
II Станъ: Земли общиннаго владѣнія.—Земли церковныя	-	-	-	-	-	4.
Земли частнаго владѣнія	-	-	-	-	-	6.
III Станъ: Земли общиннаго владѣнія.—Земли церковныя	-	-	-	-	-	6.
Земли казенныя, временнаго пользованія	-	-	-	-	-	8.
IV Станъ: Земли общиннаго владѣнія.—Земли церковныя	-	-	-	-	-	10.
Земли частнаго владѣнія	-	-	-	-	-	12.
<i>Поземельныя свидѣнія о земляхъ кочующихъ народовъ</i>	-	-	-	-	-	15.



ПРЕДИСЛОВІЕ.



Содержаніе настоящаго изданія обнимаетъ въ формѣ таблицъ:

- I. Списокъ населенныхъ мѣстъ въ Ставропольской губерніи и
- II. Регистрацію поземельной собственности по всеѣмъ категоріямъ землевладѣнія.

Представляемыя здѣсь статистическія свѣдѣнія распределены по уѣздамъ, станамъ и волостямъ или селамъ, такъ какъ въ Ставропольской губерніи селенія настолько густо населены, что, за исключеніемъ нѣкоторыхъ, каждое составляетъ самостоятельную волость.

Списокъ населенныхъ мѣстъ составленъ по инструкціи, согласно циркуляра Министерства Внутреннихъ Дѣлъ, отъ 4-го Мая 1877 года №297, съ нѣкоторымъ измѣненіемъ формы, или, вѣрнѣе, съ добавленіемъ графъ: а) для числа жителей непричисленныхъ къ сельскимъ обществамъ, но постоянно и осѣдло живущихъ въ селеніяхъ, и б) для приблизительнаго показанія числа жителей въ поселеніяхъ на земляхъ частныхъ владѣльцевъ, не входящихъ въ составъ волостей. Дополненіе это сдѣлано съ тою цѣлью, чтобы, при ожидаемой общей по Имперіи народной переписи, не только какой-нибудь населенный пунктъ, но даже ни одинъ дворъ пропущенъ не былъ. На этомъ основаніи, въ общее число дворовъ каждаго селенія включены и дворы, не приписанные къ сельскимъ обществамъ, какъ принадлежащіе къ другимъ сообществамъ. Поселки на земляхъ казенныхъ, удѣльныхъ и частнаго владѣнія къ волостямъ не причислены, такъ какъ въ Ставропольской губерніи конская повинность не введена, а заключеніе условій о наймѣ рабочихъ, практикуется нанимателями весьма рѣдко и каждый совершаетъ договоры тамъ, гдѣ найдетъ для себя удобнѣе.

Число жителей, проживающих на хуторах и усадьбах, показано по списку населенных мѣстъ, въ общемъ числѣ жителей той самостоятельной сельской общины, къ которой хутора и усадьбы принадлежатъ.

Цифровыя данныя, заключающіяся въ списокѣ населенныхъ мѣстъ, послужили матеріаломъ для составленія слѣдующихъ сводныхъ таблицъ:

I. Сводная таблица о населеніи Ставропольской губерніи по даннымъ 1880 г. (*).

II. Сводная таблица населенныхъ мѣстъ въ губерніи по ихъ категоріямъ, съ показаніемъ общаго числа жилыхъ строеній и съ подраздѣленіемъ ихъ по матеріаламъ, болѣе или менѣе огнеупорнымъ. Жилыя строенія подраздѣлены на двѣ категоріи. Къ первой отнесены каменные изъ известковаго камня ракушника и саманныя изъ глинобитнаго сырцеваго кирпича (сжеженный кирпичъ, по причинѣ дороговизны, влѣдствіе безлѣся губерніи употребляется только на кладку печей болѣе достаточными хозяевами; большинство же крестьянъ, и въ особенности малороссы, обходятся глинобитными печами). Ко второй категоріи отнесены деревянныя строенія изъ лѣса, сплавливаемаго по Дону и приобретаемаго въ Ростовѣ.

III. Сводная таблица населенныхъ мѣстъ по ихъ категоріямъ и съ распредѣленіемъ жилыхъ строеній по главнымъ кровельнымъ матеріаламъ. Въ Ставропольской губерніи, послѣ кровельнаго желѣза и дерева (тесу, т. е. досокъ), камышъ считается лучшимъ кровельнымъ матеріаломъ, но, по цѣнности, доступенъ только болѣе состоятельнымъ крестьянамъ, почему въ таблицѣ отведена для него особая графа вмѣсто толя, который въ губерніи для покрытія жилыхъ строеній вовсе не употребляется.

IV. Списокъ важнѣйшихъ селеній. Въ этотъ списокъ занесены только селенія, имѣющія болѣе 500 дворовъ, какъ болѣе важныя въ торгово-промышленномъ отношеніи, или же извѣстныя по сравнительно большому развитію какой-либо отрасли сельскаго хозяйства. Равнымъ образомъ, въ списокъ занесены и тѣ селенія, въ которыхъ имѣютъ пребываніе разныя правительственныя лица и учрежденія.

Статистика поземельной собственности, съ распредѣленіемъ по главнымъ категоріямъ владѣнія, со времени заселенія края и учрежденія губерніи, въ первый разъ появляется въ печати. Въ основаніе регистраціи земель общиннаго владѣнія взяты владѣнныя записи и планы сельскихъ надѣловъ. Для земель частнаго владѣнія, показанія самихъ владѣльцевъ, провѣренныя со свѣдѣніями губернской чертежной, Управленія Государственными Имуществами, такъ какъ всѣ земли этой категоріи первоначально перешли владѣльцамъ путемъ Всемилостивѣйшихъ пожалованій. Наконецъ, свѣдѣнія о земляхъ казенныхъ, удѣльныхъ, городскихъ и проч. сообщены подлежащими мѣстами и учрежденіями. Въ соответственныхъ руб-

(*) Въ этой таблицѣ въ итогахъ по станамъ и уѣздамъ исправлены ошибки и опечатки, вкравшіяся, по недосмотру, въ списокъ населенныхъ мѣстъ.

рикахъ показаны числовыми данными, распредѣленіе земель на разныя угодія и правовладѣніе съ хронологическими данными и свѣдѣніями о движеніи поземельной цѣнности. Последнія взяты съ отвѣтовъ самихъ землевладѣльцевъ по вопроснымъ листамъ. Собрание и повѣрка всѣхъ статистическихъ данныхъ о поземельной собственности въ Ставропольской губерніи потребовала четырехъ лѣтъ времени и усидчиваго труда при приведеніи добытыхъ свѣдѣній въ систематическій порядокъ.

На основаніи цифровыхъ данныхъ, добытыхъ статистикою, регистрація поземельной собственности въ губерніи представляетъ слѣдующія таблицы:

I. Сводную таблицу общаго количества поземельной собственности, съ распредѣленіемъ по главнымъ категоріямъ владѣнія.

II. Сводная таблица земель въ частной, личной собственности, съ распредѣленіемъ владѣльцевъ по размѣрамъ владѣній (въ десятинахъ).

III. Сводная таблица личной поземельной собственности, съ распредѣленіемъ количества земель въ десятинахъ по сословіямъ владѣльцевъ.

IV. Сводная таблица владѣльцевъ по сословіямъ, имѣющихъ въ личной собственности 200 десят. и больше.

V. Таблица, показывающая въ крестьянскихъ надѣлахъ общиннаго землевладѣнія процентныя отношенія неудобныхъ земель къ общему пространству сельскихъ дачъ.

VI. Таблица распредѣленія земельныхъ надѣловъ на ревизскія и наличныя души въ дачахъ общиннаго владѣнія.

Наконецъ, статистика о кочующихъ въ Ставропольской губерніи народахъ представляетъ особыя таблицы о населенныхъ на ихъ территоріи пунктахъ и размѣрѣ предоставленныхъ въ ихъ пользованіе земель.

Нѣсколько общихъ выводовъ изъ данныхъ по статистикѣ поземельной собственности и населенныхъ мѣстъ Ставропольской губерніи, а также изъ другихъ нашихъ статистическихъ трудовъ заканчиваютъ настоящее изданіе.



НѢСКОЛЬКО ОБЩИХЪ ВЫВОДОВЪ

О населенныхъ мѣстахъ и поземельной собственности въ Ставропольской губерніи.

Настоящій трудъ, благодаря добытымъ съ возможною точностію даннымъ о населенныхъ мѣстахъ и поземельной собственности, можетъ считаться продолженіемъ „Краткаго обзорнія Ставропольской губерніи“, помѣщеннаго въ VII выпускѣ сборника статистическаго комитета, вышедшемъ въ свѣтъ въ 1876 г. Этотъ выпускъ составляетъ теперь библиографическую рѣдкость и потому считаемъ не лишнимъ возобновить въ памяти нашихъ читателей программу того „Обозрнія“ для выясненія его аналогичной связи съ настоящимъ трудомъ, дабы интересующіеся экономическимъ состояніемъ Ставропольской губерніи, встрѣтили меньше пробѣловъ при ея изученіи.

Въ краткое обзорніе вошли тогда слѣдующія рубрики: географическое положеніе, границы и пространство губерніи. Орографическій обзоръ. Геологическій обзоръ и минеральныя богатства. Соляныя озера. Гидрографическій обзоръ: рѣки Азовскаго бассейна, рѣки Каспійскаго бассейна. Прѣсноводныя озера. Климатъ. Почва и ея производительность. Лѣса. Растенія медицинскія. Хлѣбныя и масличныя растенія. Посѣвъ и урожай хлѣбовъ въ 1874 г. Обработка полей. Табунное коневодство. Домашнее коневодство. Скотоводство. Овцеводство. Свиньи и верблюды. Историко-статистическія свѣдѣнія о винодѣліи. Ставропольская скотопромышленность на Московскомъ и Петербургскомъ рынкахъ.

Упоминаемъ объ этой программѣ, не съ тѣмъ, чтобы дополнить ее новыми изысканіями, въ чемъ она дѣйствительно нуждается—это дѣло будущаго; но съ цѣлью расширить рамки прежняго обзорнія, нѣсколькими общими выводами о населенныхъ мѣстахъ и поземельной собственности въ Ставропольской губерніи и тѣмъ пополнить весьма важный пробѣлъ въ изученіи ея экономическаго состоянія.

Площадь и пространство губерніи.

Площадь Ставропольской губерніи представляетъ въ контурѣ неправильный параллелограмъ, наибольшая длина коего отъ востока къ западу составляетъ $4^{\circ} 10' 5''$ и ширина отъ сѣвера къ югу $2^{\circ} 15' 30''$. Окружная губернская межа имѣетъ протяженія 1476 вер., изъ которыхъ 265 вер. приходится на границу съ Донскою областью, 352 вер. съ Астраханскою губерніею; съ Терскою областью граничитъ на протяженіи 485 вер., а съ Кубанскою на 374 версты. Вся площадь губерніи занимаетъ $60307 \frac{1}{4}$ версты, или $6282010 \frac{1}{8}$ десятинъ; въ томъ числѣ подъ озерами $442 \frac{1}{2}$ версты.

Административное дѣленіе губерніи.

Ставропольская губернія въ административномъ отношеніи раздѣляется на 4 уѣзда: Ставропольскій, Александровскій, Новогригорьевскій и Медвѣженскій и на территорию ко-

чующихъ народовъ, составляющихъ приставства: Трухменское, Ачикулакъ-Джембулукское, Караногайское и Больше-Дербетскій улусъ. Въ полицейскомъ отношеніи первые три уѣзда раздѣляются на 3 стана каждый, а въ Медвѣженскомъ уѣздѣ 4 стана. Самостоятельныя населенныя мѣста въ губерніи раздѣляются на 118 волостей; изъ нихъ: въ Ставропольскомъ уѣздѣ 18 волостей, въ Александровскомъ уѣздѣ 25 волостей, въ Новогригорьевскомъ 43 волости, а въ Медвѣженскомъ 32 волости. На земляхъ общиннаго владѣнія самостоятельныхъ населенныхъ пунктовъ, какъ то: селъ, отселковъ, слободъ, деревень и колоній 127; изъ нихъ въ Ставропольскомъ уѣздѣ 20, въ Александровскомъ 26, въ Новогригорьевскомъ 47 и въ Медвѣженскомъ 34. Такимъ образомъ только 9 пунктовъ, населенныхъ незначительнымъ числомъ жителей, не составляютъ самостоятельныхъ волостей, но, во всякомъ случаѣ, какъ имѣющіе особые земельные надѣлы, составляютъ самостоятельныя сельскія общества.

Хутора, мельничныя усадьбы, сторожки и зимовники на земляхъ общиннаго владѣнія не составляютъ самостоятельныхъ населенныхъ пунктовъ, но въ административномъ и мірскомъ отношеніи состоятъ въ томъ сельскомъ обществѣ, на землѣ котораго расположены. Такихъ населенныхъ пунктовъ въ губерніи 580; изъ нихъ: въ Ставропольскомъ уѣздѣ 133, въ Александровскомъ 223, въ Новогригорьевскомъ 202 и въ Медвѣженскомъ 22. Такіе пункты принимаемъ за *смежныя* съ селеніями. Всѣхъ населенныхъ пунктовъ въ 4 уѣздахъ 707, сравнительно съ 1873 годомъ *больше* 148 населенными мѣстами. Въ томъ числѣ основано 6 новыхъ селеній: Преображенское, Кіевское, Здвиженское, Хагинско-Нѣмецкое, Хагинско-Эстонское и Довсунское, а селеніе Чограйское переселено подъ названіемъ Кистинскаго на другое мѣсто.

Изъ 127 самостоятельныхъ населенныхъ на земляхъ общиннаго владѣнія пунктовъ, только въ 75 есть хутора, усадьбы, сторожки и зимовники. Не имѣютъ таковыхъ: въ Ставропольскомъ уѣздѣ 5 селеній, въ Александровскомъ 2, въ Новогригорьевскомъ 22 и въ Медвѣженскомъ 23 селенія.

Поселки и хутора на земляхъ казенныхъ, удѣльнаго вѣдомства, частнаго владѣнія и разныхъ учреждений, въ составъ волостей не входятъ, такъ какъ воинско-конская повинность въ губерніи не введена.

Населеніе губерніи и его этнографическое подраздѣленіе.

Населеніе губерніи прежде всего подраздѣляется на осѣдлое и кочующее. Осѣдлое населеніе размѣщается въ четырехъ уѣздахъ; кочующее же живетъ на отдѣльной территоріи. Осѣдлое населеніе подраздѣляется, сверхъ того, на городское и сельское, живущее на земляхъ общиннаго владѣнія и составляющее съ даннымъ селомъ одно, нераздѣльное общество и на земляхъ частнаго владѣнія и казенныхъ.

Осѣдлое населеніе.

Въ преобладающемъ большинствѣ русское, за слѣдующими исключеніями. Заштатный городъ Св. Креста населенъ исключительно армянами въ числѣ 1541 м. п. и 1608 ж. п. душъ. Затѣмъ, на земляхъ общиннаго владѣнія, на правѣ крестьянъ, поселены возвратившіеся изъ Турціи *Ногайцы*: Александровскаго уѣзда: въ сел. Канглы 1632 м. п. и 1441

ж. п. душъ, въ сел. Кевсала 1401 м. п. и 1141 ж. п., въ отселкѣ Лиманскомъ 307 м. п. и 237 ж. п., въ отселкѣ Крымскихъ татаръ 91 м. п. и 82 ж. п. души ¹⁾

Нѣмцы: Ставропольскаго уѣзда въ колоніи Ігансдорфъ 106 м. п. и 103 ж. п. ²⁾, Новогригорьевскаго уѣзда въ сел. Довсунъ 36 м. п. и 26 ж. п., Медвѣженскаго уѣзда въ сел. Хагинскомъ 241 м. п. и 191 ж. п. *Сверхъ того:* на земляхъ частнаго владѣнія Ставропольскаго уѣзда въ колоніи Маргинфельдъ 108 м. п. и 112 ж. п. ³⁾, въ колоніи Софіенталь 25 м. п. и 32 ж. п. ⁴⁾, въ поселкѣ Петра Кена 3 м. п. и 2 ж. п., въ поселкѣ Густава Кнау-ста 12 м. п. и 9 ж. п. ⁵⁾ и ⁶⁾; Александровскаго уѣзда въ колоніи Орбеліановоѣ 12 м. п. и 15 ж. п., въ колоніи Темпельгофъ 42 м. п. и 46 ж. п. ⁷⁾ и ⁸⁾.

Эстонцы: Александровскаго уѣзда въ сел. Казинкѣ 485 м. п. и 441 ж. п. и Медвѣженскаго уѣзда въ сел. Хагинскомъ 101 м. п. и 104 ж. п. ⁹⁾.

Греки: Александровскаго уѣзда въ сел. Ногуть 276 м. п. и 245 ж. п., въ сел. Султанскомъ 136 м. п. и 136 ж. п. ¹⁰⁾.

Ункратльцы: (горцы) поселены раздробительно въ разныхъ русскихъ селеніяхъ 158 м. п. и 82 ж. п. (*).

Цыгане: въ разныхъ селеніяхъ зачислены на правѣ крестьянъ 58 м. п. и 56 ж. п. ¹¹⁾. Итого 6771 м. п. и 6112 ж. п. душъ.

Въ томъ числѣ коренныхъ жителей, живущихъ на земляхъ общиннаго владѣнія и личныхъ землевладѣльцевъ 5150 м. п. и 4411 ж. п. душъ.

Кромѣ того въ городскихъ и сельскихъ населенныхъ мѣстахъ живутъ постоянно или временно: нѣмцы 184 об. п. душъ, поляки 627 об. п. душъ, армяне 992 д., греки 91 д., грузины 105 д., эстонцы 33 д., евреи 474 д., ногайцы 81., персіяне 93 д. и калмыки 543 души, всего обоого пола 3223 души, съ показанными выше 16106 об. п. душъ. Такимъ образомъ на территоріи, занятой осѣдлымъ населеніемъ губерніи, т. е. въ 4 уѣздахъ, на счегу статистики числится жителей:

Русскихъ	181187	} об. п. д. или 96 %/о. 16 106 д. или 3 %/о.
Армянъ	4141	
Ногайцевъ и татаръ	6413	
Нѣмцевъ	1308	
Поляковъ	627	
Эстонцевъ	1164	
Грековъ	884	
Грузинъ	105	
Евреевъ	474	
Персіянъ	93	
Ункратльцевъ	240 *)	
Цыганъ	114	
Калмыковъ	543	

Итого . 497293 об. п. душъ

(1) Преселены изъ Крыма— 2) Хлѣбопашествомъ не занимаются,—3) Землевладѣльцы.—4) Арендаторы землевладѣльца Яницкаго—5 и 6) Землевладѣльцы—7 и 8) Арендаторы землевладѣльца Кн. Орбеліани.—9) Поселены смѣшанно съ рускими.—10) Поселены смѣшанно съ рускими.11) Осѣдло не живутъ и земледѣліемъ не занимаются.

(*) Ункратльцы, вслѣдствіе безпорядковъ, происходившихъ въ дагестанской области, по Высочайшему повѣленію въ 1872 г. выселены изъ Авдіи, водворены на жительство въ Ставропольской губерніи и причислены къ сельскимъ обществамъ со всѣми правами казенныхъ крестьянъ. Всѣхъ Ункратльцевъ въ 1874 г. окончательно водворено 166 семействъ.

Эти цифры констатируют съ достаточною ясностію этнографическій характеръ населенія четырехъ уѣздовъ Ставропольской губерніи. Кочующему населенію, обособленному въ административномъ и многихъ другихъ отношеніяхъ, будетъ посвящена совершенно отдѣльная рубрика въ настоящемъ обзорѣ.

Пространство уѣздовъ и плотность населенія.

По вычисленіямъ г. Стрѣльбицкаго площадь всей Ставропольской губерніи заключаетъ въ себѣ 60307. 4 □ версты или 6282010 с десятинахъ, въ томъ числѣ.

УѢЗДЫ:	По статистикѣ поземельной собственности:		
	□ в.	—	□ в.
Ставропольскій - - -	6789, 1	6394, 7	394, 4
Александровскій - - -	10283, 8	9924, 9	385, 9
Новогригорьевскій - - -	10873, 1	11955, 6	1082, 5
Медвѣженскій - - -	6326, 5	6820, 5	494, 0
Кочующіе народы - - -	26033, 9	24973, 7	1061, 2
	60307, 4	60069, 4	238, 0

Столь значительную разницу (238 0 □ верст.) статистическихъ данныхъ, сравнительно съ вычисленіями г. Стрѣльбицкаго. можно объяснить тѣмъ, что территория, занятая кочующими народами, обмежевана только въ количествѣ 656678 дес., формально отведенныхъ кочевникамъ, затѣмъ остальное количество 1940596 дес. въ ожиданіи специальной съемки показывается приблизительно.

Пространство уѣздовъ по даннымъ статистики поземельной собственности находится въ слѣдующихъ отношеніяхъ къ территоріи, занятой по преимуществу русскимъ осѣдлымъ населеніемъ. Ставропольскій уѣздъ какъ 1: 5. 5, Александровскій какъ 1: 3. 5, Новогригорьевскій какъ 1: 2. 5, а Медвѣженскій какъ 1: 5. 7.

Густота населенныхъ пунктовъ по уѣздамъ выражается слѣдующими данными. Въ Ставропольскомъ уѣздѣ одинъ населенный пунктъ приходится на 25 2, верст. пространства, въ Александровскомъ уѣздѣ одинъ на 26 □ версть, въ Новогригорьевскомъ одинъ на 55 □ версть, а въ Медвѣженскомъ одинъ на 80. 4 □ версть.

Густота населенія въ уѣздахъ распредѣлилась слѣдующимъ образомъ: На □ версть въ Ставропольскомъ уѣздѣ (со включеніемъ г. Ставрополя) 16. 8 душъ, безъ города 11. 4 души, въ Александровскомъ 11 душъ, въ Новогригорьевскомъ 11. 9 душъ, а въ Медвѣженскомъ 20 душъ.

Населенность каждаго пункта въ сложныхъ выводахъ простирается: въ Ставропольскомъ уѣздѣ 422 души, въ Александровскомъ 288 душъ, въ Новогригорьевскомъ 651 душа, а въ Медвѣженскомъ 1678 душъ.

Населенныхъ пунктовъ на земляхъ, составляющихъ личную поземельную собственность въ Ставропольскомъ уѣздѣ 64 или 25, 3%, въ Александровскомъ 50 или 13.2%, въ Новогригорьевскомъ 18 или 8, 3%, а въ Медвѣженскомъ 26 или 31.7% всѣхъ населенныхъ пунктовъ уѣзда.

Населенныхъ пунктовъ на земляхъ общиннаго владѣнія, въ коихъ числится больше 500 дворовъ въ Ставропольскомъ уѣздѣ 9 или 3. 5%, въ Александровскомъ 14 или 3. 6%, въ Новогригорьевскомъ 13 или 5. 9% и въ Медвѣженскомъ 15 или 18. 3%.

Осѣдлое населеніе въ уѣздахъ, за исключеніемъ городовъ (Ставрополя и Св. Креста) помѣщается въ 77832 жилыхъ домахъ, въ числѣ коихъ каменныхъ (вѣрнѣе саманныхъ—матеріаль положительно огнеупорный) 55899 или 71,82% и деревянныхъ 21933 или 28,18%.

По двумъ этимъ, главнымъ строительнымъ матеріаламъ, дома въ уѣздахъ распредѣлились слѣдующимъ образомъ:

		В ъ у ѣ з д а х ъ .				
		Ставрополь- скомъ.	Александров- скомъ.	Ново- григорьев- скомъ.	Медвѣжен- скомъ.	И т о г о .
Домовъ: каменныхъ	- - -	6211.	11384.	20979.	17325.	55899.
или 0/0	- - -	50.90	62.52	82.70	77.31	71.82
деревянныхъ	- - -	5971.	6822.	3770.	5369.	21933.
или 0/0	- - -	49.00	37.40	17.20	22.15	28.18
И з ъ н и х ъ :						
Домовъ: крытыхъ желѣзомъ	- - -	149.	254.	162.	170.	735.
или 0/0	- - -	1.22	1.39	0.68	0.74	0.94
деревомъ	- - -	21.	2.	3.	90.	116.
или 0/0	- - -	0.18	0.0,1	0.0,1	0.39	0.14
камышемъ	- - -	1062.	4205.	9310.	4837.	19414.
или 0/0	- - -	8.71	23.07	37.34	20.30	24.4
соломою	- - -	10910.	12888.	11865.	17549.	53212.
или 0/0	- - -	89.56	70.71	46.70	76.35	68.36
землею	- - -	39.	875.	4022.	48.	4984.
или 0/0	- - -	0.32	4.0,8	12.85	2.00	6.40
Итого жилыхъ домовъ	- - -	12182.	18224.	25362.	22694.	77832.

Сельское населеніе размѣщается въ домахъ съ слѣдующей плотностію:
 Въ Ставропольскомъ уѣздѣ 73038 жителей, по 5,9 душъ въ домѣ,
 Въ Александровскомъ - 119224 жителей, по 5,9 душъ въ домѣ,
 Въ Ново-григорьевскомъ - 139195 жителей, по 5,4 душъ въ домѣ.
 Въ Медвѣженскомъ - 137656 жителей, по 6,0 душъ, въ домѣ.

Въ общихъ выводахъ распредѣленіе жилыхъ домовъ по строительнымъ и кровельнымъ матеріаламъ болѣе или менѣе огнеупорнымъ утѣшительно свидѣтельствуетъ объ имущественномъ состояніи жителей, а размѣщеніе ихъ по домамъ удовлетворяетъ гигиеническимъ требованіямъ.

Вслѣдствіе безлѣсія, болѣе цѣннымъ строительнымъ матеріаломъ есть лѣсъ, поэтому и число деревянныхъ домовъ въ губерніи составляетъ, съ небольшимъ только 28%. Наибольшее число деревянныхъ домовъ въ Ставропольскомъ (49%) и Александровскомъ (37%) уѣздахъ, объясняется существовавшими прежде въ этихъ уѣздахъ обширными корабельными лѣсами, въ особенности около г. Ставрополя, отъ которыхъ въ настоящее время остались только слѣды въ видѣ старыхъ построекъ и дровяныхъ лѣсовъ. Изъ такихъ же лѣсовъ, произраставшихъ въ бассейнѣ р. Кумы построена большая часть домовъ и въ Ново-григорьевскомъ уѣздѣ, между тѣмъ какъ въ Медвѣженскомъ уѣздѣ деревянные дома, кото-

рыхъ 22% построены изъ лѣса, сплавливаемаго исключительно по Дону и пріобрѣтаемаго въ Ростовѣ. Вообще строительный лѣсъ доставляется въ губернію изъ Ростова на Дону и Царицина на Волгѣ.

Солома составляетъ преобладающій кровельный матеріаль, въ количествѣ 68%, за которымъ 2-е мѣсто (24%) занимаетъ камышъ. Значительное число домовъ, покрытыхъ землею находится въ Новогригорьевскомъ уѣздѣ въ поселеніяхъ ногайскихъ и татарскихъ (Канглы, Кевсала и Лиманъ) и въ Заплатномъ г. Св. Креста, заселенномъ исключительно армянами. Менѣе всего домовъ (0, 14%) покрыто деревомъ, а крытые желѣзомъ тоже составляютъ одного процента.

Статистика поземельной собственности, въ первый разъ обработана съ возможною точностію опредѣляетъ площадь, занимаемую четырьмя уѣздами губерніи въ - - - - - 3657519 40 десят., изъ числа которыхъ на

Ставропольскій уѣз.	падаетъ	664698	40	десят.	или	18	17%
Александровскій	-	1032188	68	десят.	—	28	27%
Новогригорьевскій	-	1243389	18	десят.	—	33	99%
Медвѣженскій	-	717243	14	десят.	—	19	57%

Земли общиннаго владѣнія по пространству занимаютъ первое мѣсто въ уѣздахъ. Земель этой категоріи, въ

Ставропольскомъ уѣздѣ	-	476565.	74	десят.	или	71.	71%
Александровскомъ	-	716272.	11	—	—	69.	39%
Новогригорьевскомъ	—	1086947.	92	—	—	87.	41%
Медвѣженскомъ	—	681635.	88	—	—	95.	30%

Земли эти распредѣляются между 127 самостоятельными сельскими общинами въ слѣдующихъ среднихъ величинахъ.

Въ Ставропольскомъ уѣздѣ	20	общинъ	среднимъ	числом.	23828	д.
— Александровскомъ	26	—	—	—	27549	д.
— Новогригорьевскомъ	47	—	—	—	23126	д.
— Медвѣженскомъ	34	—	—	—	20048	д.

Столь крупныя общинныя надѣлы, независимо почвенныхъ условій, характерно вліяютъ на весь строй крестьянскаго хозяйства, которому въ другое время посвящено будетъ специальное обзорѣніе.

Полезное значеніе общинныхъ надѣловъ въ смыслѣ земледѣльческой культуры уменьшаютъ *неудобныя* земли, количество которыхъ по уѣздамъ, владѣнными записями опредѣлено слѣдующими величинами.

Въ Ставропольскомъ уѣздѣ	-	47268.	34	десят.	или	9.	93%
— Александровскомъ	—	60334.	70	—	—	8.	43%
— Новогригорьевскомъ	—	184457.	58	—	—	16.	06%
— Медвѣженскомъ	—	19980.	79	—	—	2.	40%

Въ частности, по общиннымъ надѣламъ, эти проценты подвергаются значительнымъ колебаніямъ. Такъ напр.: въ *Ставропольскомъ* уѣздѣ неудобной земли въ колоніи Югансдорфъ 75 4% максимум, а въ сел. Кугульѣ 3 3% minimum. Въ *Александровскомъ* уѣздѣ въ сел. Сергѣевскомъ 33 7% макс. а въ сел. Чернолѣскомъ 1 6% min. Въ *Новогригорьевскомъ* уѣздѣ въ сел. Величавомъ 54 4% макс., а въ сел. Малоджалгинскомъ 2 7% min. Въ *Медвѣженскомъ* уѣздѣ въ сел. Баранниковскомъ 14 9% макс, а въ сел. Поливянномъ 0 5% min. (См. подробную VI таблицу сего изданія.)

Душевые надѣлы земель общиннаго владѣнія чрезвычайно неравномѣрны и простираются у бывшихъ *государственныхъ* крестьянъ отъ 8 до 71 д. на ревизскую душу, у бывшихъ помѣщичьихъ (нынѣ крестьянъ-собственниковъ) отъ 4 до 8 д., а у нѣмцевъ, поселенныхъ на правахъ крестьянъ и такъ называемыхъ колонистовъ, отъ 52 до 113 д. (*). Въ сложности на ревизскую душу приходится по 19 д., а на наличную по 14 д., но по уѣздамъ надѣлы распределяются иначе, такъ, напр.:

		На ревизс. душу.	На наличн. душу.
Въ Ставропольскомъ уѣздѣ	-	- 18. 4	- 13. 6
Въ Александровскомъ	-	- 19. 0	- 14. 0
Въ Новогригорьевскомъ	-	- 23. 4	- 20. 3
Въ Медвѣженскомъ	-	- 15. 2	- 10. 4

Въ общемъ расчетѣ выходитъ, что крестьяне Ставропольской губернии владѣютъ сверхъ 15 дес. пропорцій излишкомъ земли въ количествѣ болѣе 600 тыс. д., на которой можно было бы поселить до 40 тыс. ревизскихъ душъ, если бы предоставлено было мѣстной администраціи регулировать колонизацію до закономъ определенной нормы, посредствомъ выдачи желающимъ и имѣющимъ на то право *пріемныхъ* свидѣтельствъ, такъ какъ крестьяне-старожилы, уплачивая поземельный оброкъ не съ количества владѣемой ими земли, а по числу ревизскихъ душъ, отказываютъ желающимъ въ пріемныхъ приговорахъ изъ своекорыстныхъ расчетовъ, или выдаютъ за плату, нерѣдко превышающую нормальную цѣнность душеваго надѣла.

Въ числѣ 2961421, ⁶³ д. общиннаго владѣнія числится за крестьянами, вышедшими изъ крѣпостной зависимости, 21122, ⁵ д., или 0 71% всѣхъ земель этой категоріи.

Земли, владѣемая крестьянами по уставнымъ грамотамъ, распределяются по уѣздамъ въ слѣдующихъ процентныхъ величинахъ: въ Ставропольскомъ уѣздѣ составляютъ 0 24%, въ Александровскомъ—2 38%, въ Новогригорьевскомъ 0 12%, а въ Медвѣженскомъ—0 22%.

Земли частной поземельной собственности составляютъ 406619, ⁸⁸ д., т. е. занимаютъ 11, 71% пространства четырехъ уѣздовъ; но въ частности по уѣздамъ распределяются различно:

Въ Ставропольскомъ уѣздѣ занимаютъ	-	160381, ⁶³ д. или 24, 13%
Въ Александровскомъ	-	96458, ⁵¹ д. — 9, 34%
Въ Новогригорьевскомъ	-	125391, ²³ д. — 10, 08%
Въ Медвѣженскомъ	-	24388, ⁵² д. — 3, 40%

Число владѣльцевъ и средній размѣръ частной личной собственности по уѣздамъ определяется слѣдующими данными:

У ѣ з д м:	Число землевлад.	Сред. разм. владѣнія въ десят.
Ставропольскій	- 146	- 1106
Александровскій	- 91	- 1108
Новогригорьевскій	- 52	- 2365
Медвѣженскій	- 18	- 1355
Въ губерніи	- 307	- 1483

Въ частности размѣры личной поземельной собственности чрезвычайно различны и по уѣздамъ распредѣлились слѣдующимъ образомъ:

(*) См. таблицы VI №№ 7, 35, 57, 58, 126 и №№ 15, 52, 120 и 121.

Землевладельцевъ, имѣющихъ:

Менѣе 100 д.	-	-	-
Отъ 100 до 1000 д.	-	-	-
— 1000 до 10000 д.	-	-	-
Болѣе 10000 д.	-	-	-

Въ Ставропольскомъ уѣздѣ.	Въ Александровскомъ уѣздѣ.	Въ Новоградъ-Севскомъ уѣздѣ.	Въ Медвѣженскомъ уѣздѣ.	Въ губерніи.	Въ %.
5	5	5	1	16	5.2
82	61	20	2	165	53.0
59	24	24	15	122	33.2
—	1	3	—	4	1.3
146	91	52	18	307	

Эти цифры, наглядно характеризуютъ условія мѣстнаго сельскаго хозяйства, а число владѣній, имѣющихъ менѣе 100 д., положительно доказываетъ невозможность вести съ успѣхомъ какую либо отрасль сельской культуры, обусловливаемой прежде всего просторомъ. Скотоводство и соответственное его численности хлѣбопашество возможно только съ расчетомъ разводить и вести на земляхъ пространствомъ отъ 100 до 1000 и болѣе д., что доказывается, между прочимъ, преобладающимъ количествомъ земель этой категоріи. Крестьяне, какъ знатоки условій степнаго хозяйства, охотнѣе арендуютъ и покупаютъ въ личную собственность крупныя участки земель, чѣмъ мелкіе и статистика указываетъ на утѣшительный фактъ, что въ губерніи крестьянъ-землевладельцевъ, имѣющихъ въ личной собственности:

Отъ 100 до 200 дес.	1	владѣлецъ.
— 200 — 300 —	5	—
— 300 — 400 —	1	—
— 500 — 1000 —	6	—
— 1000 — 2000 —	4	—

и отъ 2000 — 3000 — 1, между тѣмъ, какъ имѣющихъ менѣе 100 д. только 4 крестьянина.

Классификація личной поземельной собственности распредѣляетъ количество земель между владѣльцами по сословіямъ слѣдующимъ образомъ:

Дворяне, въ числѣ 230 лицъ, владѣютъ 288556 д., что составляетъ 70,9% всей личной поземельной собственности.

Изъ этого пространства наибольшее количество 116129 д., или 40,21% принадлежитъ 47 дворянамъ, и падаетъ на Александровскій уѣздъ при средней величинѣ владѣнія 2470 д. Въ Ставропольскомъ уѣздѣ во владѣніи 99 дворянъ 84500 д., или 29,81% при средней величинѣ владѣнія 853 д. Въ Новоградъ-Севскомъ уѣздѣ у 75 дворянъ 74879 д., или 25,95%; средняя величина владѣнія 998 д. Въ Медвѣженскомъ уѣздѣ наименьше земель этой категоріи—только 13045 д., или 4,52%; но на каждого изъ 9 владѣльцевъ приходится въ среднемъ выводѣ по 1449 д.

Послѣ дворянъ-землевладельцевъ, наибольшее количество земли—62730 дес., или 15,42%

находится во владѣніи почетныхъ гражданъ и купцовъ и на каждого изъ 31 владѣльцевъ приходится среднимъ числомъ по 2023 д.

За владѣльцами этого сословія идутъ крестьяне-собственники (изъ государственныхъ), бывшіе крѣпостные и бывшіе казаки. Во владѣніи 29 лицъ этой категоріи 22558, 50 д., или 5, 54% и на каждого изъ нихъ приходится по 777 д.

За крестьянами слѣдуютъ землевладѣльцы-мѣщане. Въ ихъ личной собственности 12538 д., или 3, 07%. На каждого изъ 10 владѣльцевъ приходится по 1253, 8 д.

Въ послѣдовательномъ порядкѣ и въ качествѣ землевладѣльцевъ фигурируютъ разныя лица и учрежденія, за которыми числится 6539 д., или 1, 67%; нѣмецкіе колонисты, у которыхъ 2128 д., 2 иностранца, владѣющіе 829 д. и Донской казакъ, имѣющій 275 д.

Для могущихъ встрѣтиться соображеній Правительства по вопросу о введеніи въ губерніи земскаго самоуправления, статистика считаетъ не лишнимъ дать свѣдѣнія о числѣ землевладѣльцевъ, имѣющихъ по праву личной собственности болѣе 200 д., съ распределеніемъ ихъ по сословіямъ.

Въ числѣ 307 землевладѣльцевъ, 282, или 91, 5%, имѣютъ въ личной собственности болѣе 200 дес. Въ томъ числѣ:

Дворянъ	-	-	-	-	213	или	75, 5%
Почетныхъ гражданъ и купцовъ	-	-	-	-	29	—	10, 2%
Мѣщанъ	-	-	-	-	8	—	3, 1%
Крестьянъ	-	-	-	-	26	—	9, 2%
Остальныя классы владѣльцевъ	-	-	-	-	7	—	2, 4%

Наконецъ, поземельная статистика включаетъ въ свой перечень земли слѣдующихъ категорій, представители которыхъ имѣли бы голосъ въ земскомъ самоуправленіи:

Казенныя земли въ количествѣ	-	114676, 74	д.	или	3, 1%	
Удѣльныя	-	113707, 33	д.	—	3, 1%	
Церковныя	-	16202, 54	д.	—	—	
Монастырскія	-	822, 83	д.	—	0, 02%	
Городскія	-	40265, 83	д.	—	1, 1%	
Частныхъ обществъ и компаній	-	405, 41	д.	—	0, 01%	
Земли, отданныя во временное пользованіе		4219, 00	д.	—	0, 11%	всего про-

странства, занимаемаго четырьмя уѣздами.

Вопросъ о величинѣ пахатныхъ полей въ каждомъ самостоятельномъ землевладѣніи для земледѣльческой статистики, по существу, есть весьма важный вопросъ. Отвѣтъ на него, выраженный точными цифрами, послужилъ бы матеріаломъ для не менѣе точныхъ выводовъ какъ о размѣрѣ дѣйствительныхъ запашекъ, преимущественно на земляхъ общиннаго владѣнія, такъ о пространствѣ залежныхъ полей, оставляемыхъ въ запасъ; короче, такой отвѣтъ привелъ бы къ правильному выводу о размѣрѣ и соотношеніи почвенныхъ естественныхъ силъ губерніи съ производительными силами ея земледѣльческаго населенія. Въ данномъ однако же, случаѣ, къ цифровымъ даннымъ о количествѣ пахатной земли въ каждомъ отдѣльномъ владѣніи, административная статистика относится съ должной осторожностію и считаетъ ихъ только приблизительно вѣрными.

Дѣло въ томъ, что межевые чины, на которыхъ возложено было обмежеваніе сельскихъ дачъ и выдача владѣнныхъ записей, не были обязаны составленіемъ ситуаціонныхъ плановъ каждой дачѣ, а земель частнаго владѣнія и бывшихъ крѣпостныхъ крестьянъ, они вовсе не касались. Вслѣдствіе чего, составители, данныхъ—волостныя правленія показывали въ вопросныхъ листкахъ количество пахатныхъ полей не съ желаемою точностію, а частные землевладельцы показывали только такое количество, какое дѣйствительно состояло въ данное время подъ запашками, или вопросъ о томъ вовсе оставляли безъ отвѣта.

Остановливаясь по необходимости на добытыхъ статистикою данныхъ, оказывается, что пахатныя земли занимаютъ:

<i>Въ у ѣ з д а х ъ.</i>	<i>Въ дачахъ общиннаго владѣнія.</i>	<i>Въ дачахъ частнаго владѣнія.</i>
Ставропольскомъ - -	- 36, 03 ⁰ / ₀	- 6, 00 ⁰ / ₀
Александровскомъ - -	- 13, 02 ⁰ / ₀	- 5, 07 ⁰ / ₀
Новогригорьевскомъ - -	- 41, 90 ⁰ / ₀	- 4, 75 ⁰ / ₀
Медвѣженскомъ - -	- 43, 60 ⁰ / ₀	- 6, 80 ⁰ / ₀

Если положиться на эти выводы, то, конечно, въ губерніи запасъ пахатныхъ земель достаточно еще великъ.

Данныя о количествѣ неудобныхъ земель, наоборотъ, абсолютно вѣрны, такъ какъ на показаніяхъ дѣйствительнаго количества земель удобныхъ основанъ финансовый интересъ казны, за которымъ правительственныя лица и учрежденія имѣютъ должное наблюденіе.

Количество неудобныхъ земель по уѣздамъ показываютъ слѣдующія данныя, выраженыя въ процентахъ:

<i>Въ у ѣ з д а х ъ.</i>	<i>Въ дачахъ общиннаго владѣнія.</i>	<i>Въ дачахъ частнаго владѣнія.</i>
Ставропольскомъ - -	- 9, 93 ⁰ / ₀	- 8, 50 ⁰ / ₀
Александровскомъ - -	- 8, 43 ⁰ / ₀	- 5, 81 ⁰ / ₀
Новогригорьевскомъ - -	- 12, 06 ⁰ / ₀	- 19, 04 ⁰ / ₀
Медвѣженскомъ - -	- 3, 40 ⁰ / ₀	- 5, 01 ⁰ / ₀

Проценты эти могутъ служить основаніемъ слѣдующихъ выводовъ: а) наибольшее количество неудобныхъ земель въ Новогригорьевскомъ уѣздѣ, а наименьшее въ Медвѣженскомъ; б) неудобныя земли, по количеству, преобладаютъ въ сѣверо-восточной части губерніи; в) въ сѣверо-западной части ея, неудобныя земли составляютъ наименьшій процентъ, гдѣ, поэтому, и наибольшее пространство пахатной земли; г) къ особымъ мѣстнымъ условіямъ слѣдуетъ отнести, что въ юго-восточной части губерніи (въ Александровскомъ уѣздѣ), при сравнительно небольшомъ количествѣ неудобныхъ земель, столь же незначительное пространство и пахатныхъ земель, и, наконецъ, д) въ далеко лучшихъ въ обоихъ отношеніяхъ находится юго-западная часть губерніи, т. е. Ставропольскій уѣздъ.

КОЧУЮЩИЕ НАРОДЫ.

Въ Ставропольской губерніи.

Кочевые народы *магометане*: Трухмяне, Едисанцы, Едишкульцы, Джембулуквцы и Караногайцы занимаютъ сѣверо-восточную и восточную часть Ставропольской губерніи, а Калмыки, сѣверо-западную. Пространство, занимаемое первыми, по новѣйшимъ вычисленіямъ землебра магометанскаго управленія, простирается до 2284168 дес., а послѣдними—до 313106 дес. *). Всего подъ кочевьями инородцевъ 2597274 дес., или 24973, 1 □ версть.

Въ виду такой обширной территоріи, предоставленной въ пользованіе кочующимъ инородцамъ еще въ царствованіе Екатерины II, рѣзко бросающейся въ глаза при одномъ взглядѣ на карту Ставропольской губерніи, особенно въ настоящее время, когда переселенческой вопросъ сталъ жгучимъ вопросомъ дня, и многіе экономисты указываютъ на сѣверо-восточную часть Ставропольской губерніи, какъ на свободную страну, ожидающую колонизацій, статистика не можетъ не коснуться почвенныхъ и гидрографическихъ условій этой территоріи прежде, чѣмъ приступить къ выводамъ о ея населенности.

Въ 1879 г., по инициативѣ Г. Ставропольскаго Губернатора, командированный Главнымъ Управленіемъ Намѣстника Кавказскаго агрономъ г. Кузьминъ для обозрѣнія и соображенія насколько пригодны степи инородцевъ Ставропольской губерніи для устройства русскихъ поселеній, далъ о нихъ оффиціальныи отзывъ, изъ котораго приводимъ здѣсь *in extenso* только описаніе степей въ почвенномъ отношеніи **).

Ногайская степь, по словамъ этого агронома, представляетъ равнину, такъ что многіе пункты, въ особенности въ восточной части, ниже уровня Чернаго моря. Степь эту нельзя назвать плоскостію: въ большей части своей она слегка волниста, покрыта во многихъ мѣстахъ буграми и усѣяна курганами. Не подлежитъ сомнѣнію, что она вышла изъ-подъ моря сравнительно недавно. Вслѣдствіе чего, почва осматрѣнной имъ степи очень молода и содержитъ большой процентъ поваренной и другихъ легко растворимыхъ солей.

Ногайская степь отличается большимъ разнообразіемъ своихъ почвъ, такъ что можно встрѣтить почвы, начиная отъ сыпучихъ песковъ до плотной глины включительно. Пески ногайской степи не одного состава и не одной консистенціи. Главнѣйшіе изъ нихъ слѣдующіе: *Божиганскіе*, расположенные почти по срединѣ степи, образуютъ, такъ сказать, сыпучее волнистое море сѣраго песка; это своего рода Сахара, заключающая мѣстами продолговатые оазисы. *Бакылзанская* группа песковъ расположена на Ю.-З. отъ предыдущихъ и представляетъ почти отвѣсныя горы песка также сѣраго цвѣта, въ нѣсколько саженой вышины. Прикумскіе пески содержатъ очень много перетертыхъ раковинъ, которые, по своей легкости во время движенія песка, поднимаются вѣтромъ наверхъ, образуя бѣлый налетъ, издали какъ-бы выцвѣтъ соли. Они тянутся сплошною полосою въ нѣсколько верстъ ширины. Песчинки весьма мелки, желтаго цвѣта и ложатся чрезвычайно плотно, такъ что ѣдущій экипажъ не оставляетъ слѣдовъ отъ колесъ. Пески эти легко заростають гребенчукомъ, котораго здѣсь встрѣчается три

*) Послѣ окончанія всѣхъ сводныхъ работъ о поземельной собственности, вновь основанному селенію *Довсуискому* отъ Трухмянской степи отрѣзано къ прежнему надѣлу въ 4208 д. еще дополнительный надѣлъ въ 15030 д. Жители этого села—нѣмцы, переселенцы изъ Саратовской губерніи.

(** Желаящіе ознакомиться вполнѣ со статьею г. Кузьмина найдутъ ее въ газетѣ «Кавказъ» за 1879 г. и въ „Ставропольскихъ Губернскихъ Вѣдомостяхъ“ за тотъ же годъ, №№ 40, 41, 42 и 43.

разновидности, бурьяномъ, даже пыреемъ у подножія бугровъ, влѣдствіе чего послѣдніе издали кажутся высокими горами, покрытыми лѣсомъ. Пески, расположенные въ юго-восточномъ углу ногайской степи, не представляютъ такого большаго скопленія въ одномъ мѣстѣ. Онѣ разбросаны длинными полосами въ нѣсколько десятковъ сажени ширины, тянущимися въ сѣверо-восточномъ направленіи; пески эти также мелки, сѣраго цвѣта, легко уплотняются и заростають гребенчукомъ, бурьяномъ, травами, такъ что, вѣроятно, (?) чрезъ нѣсколько десятковъ лѣтъ заростутъ окончательно. Что касается вообще поверхности ногайской степи и распространенія на ней почвъ, то весь Ю.-З. уголь представляетъ площадь легкихъ почвъ, изрѣзанную длинными песчаными буграми и покрытую тамъ-и-сямъ озерками *). Во многихъ мѣстахъ долинки представляютъ прекрасныя покосныя мѣста, могущія быть распахиваемы подъ бахчи, а также засѣваемы рожью, просомъ и другими растеніями. Слѣдовательно, этотъ уголь степи можно причислить къ числу мѣстъ, пригодныхъ для осѣдлой жизни.

По прямой дорогѣ изъ караногайской ставки Терекли на Кумскую станцію (100 вер.) въ сухое время года проѣхать трудно, такъ какъ на всемъ пути нѣтъ прѣсной воды, а во время дождей проѣздъ положительно невозможенъ, потому что грязь въ солончакахъ такая, что тонутъ лошади и экипажъ. Въ этой полосѣ солончаковъ почва глинистая; растительность, и то мѣстами ближе къ Колпичьей станціи, гдѣ уже попадаются песчаные бугры, самая жалкая. Эта мѣстность степи рѣшительно непригодна для осѣдлой жизни. Вся центральная полоса ногайской степи покрыта бѣдной растительностію, преимущественно полынью, дикою сурьпицею, мѣстами солодковымъ корнемъ, лебедою и др. Хотя почва содержитъ много поваренной соли, но, по мнѣнію агронома г. Кузьмина, все же не настолько солонцовата, (?) что-бы на ней не могли родиться колосовыя и другія сельско-хозяйственныя растенія. По его мнѣнію, если произвести болѣе тщательное изслѣдованіе этой мѣстности въ отношеніи мѣстонахожденія, количества и качества грунтовой воды, то мѣстность эта можетъ считаться годною для осѣдлой жизни.

Теперь же могу сказать, что почва этой части степи, вовсе не такъ солонцовата, чтобы немогла давать урожаевъ хлѣбовъ. Впрочемъ, такъ какъ мѣстность отличается сухостью, влѣдствіе чего могутъ быть частые неурожаи, гораздо обезпеченнѣе заняться садоводствомъ.

Центральная равнина ногайской степи переходитъ къ сѣверу въ полосу песчаной почвы, начинающуюся у с. Урожайнаго и тянущуюся до восточной границы губерніи, южнѣ Тараканбугровской станціи, гдѣ она переходитъ уже въ длинные бугры изъ оплотнившагося и достаточно заросшаго травами песка. Въ средней части этой полосы, гдѣ находится сухое русло старой кумы, почва состоитъ изъ свѣжаго супеска, покрытаго любящими такія почвы хорошими травами. Здѣсь хорошо будетъ родиться: просо, рожь, ленъ, арбузы и пр. Если обводнить сухое русло старой Кумы, или же вырыть глубокіе колодцы, то эта мѣстность вполне пригодна для *осѣдлой* жизни.

При р. Кумѣ, на образуемыхъ островахъ и вдоль ея береговъ есть пространство съ супесчанною почвою, содержащею достаточное количество органическихъ остатковъ и потому покрытыхъ хорошою луговою растительностію; кое-гдѣ, ближе къ мечети Нурь-Магомета, растетъ даже сплошная тимофѣевка. Въ этихъ то мѣстахъ могутъ быть устроены *осѣдлыя* поселенія, ибо почва въ состояніи давать хорошіе урожаи проса, ржи; будутъ отличныя бахчи; можно устроить хорошіе сады и виноградники. Одно неудобство данной мѣстности—это

*) Это соляныя озера, которыя г. Кузьминъ видѣлъ въ маѣ, когда садка соли еще и не начиналась. Такихъ озеръ въ ногайской степи, извѣстныхъ статистикѣ 21, но говоритъ, ихъ въ двое больше. Нѣкоторыя озера даютъ соль хорошаго качества, составляющую для мѣстнаго населенія предметъ эксплуатаціи, не рѣдко въ видахъ корчемства, очемъ едва ли вѣдаютъ акцизные дѣатели.

обиліе комаровъ, которые съ наступленіемъ лѣтнихъ жаровъ, положительно не даютъ покою ни людямъ, ни скотинѣ *).

Къ сѣверу отъ Кумы тянется совершенно ровная плоскость, сильно солонцоватая, покрытая рѣдкою жалкою полынью; въ западной ея части грунтъ сильно песчанистъ и такъ какъ мѣстность тамъ и сямъ покрыта углубленіями, то въ нихъ выцвѣтаетъ соль; зной ужасный; растительности почти никакой. Полоса эта рѣшительно не годится въ настоящее время **) для осѣдлой жизни.

Отмѣтивъ нѣкоторыя мѣстности въ ногайской степи, пригодныя для культурныхъ растений, коснувшись поверхностно необходимости и способовъ водоснабженія обитателей этихъ степей, укоривъ слегка людей практикѣ въ незнаніи ими агрономическихъ теорій и въ не желаніи изучить окружающую ихъ природу, Г. Кузьминъ дѣлаетъ изъ своихъ же наблюденій, слѣдующій выводъ: „Всѣмъ этимъ, я не хочу сказать, что вся степь ногайская можетъ быть въ настоящее время занятая осѣдлыми населеніями, а тѣмъ болѣе русскими поселенцами, ищущими земель привольныхъ и хлѣбородныхъ. Нѣтъ, ногайская степь далеко не райземной; русскимъ поселенцамъ тамъ придется очень туго, такъ что они оттуда пожалуй разбѣгутся“ ***). заключеніе, прибавимъ отъ себя, совершенно вѣрное и неизбѣжное вслѣдствіе однихъ уже климатическихъ условій и независимо почвенныхъ.

Слѣдующая тухмянская степь находится далеко не въ такихъ неблагопріятныхъ условіяхъ. Въ тухмянской степи преобладаетъ суглинокъ, подъ которымъ на большей или меньшей глубинѣ залегаетъ желтая солонцоватая глина. Смѣло можно сказать, что вездѣ, гдѣ мѣстность возвышена, почва состоитъ изъ суглинка; по балкамъ въ низу, выходитъ на поверхность глина. Въ самой западной части степи, около селенія Барханчакъ распространяется наносная суглинисто-песчаная почва съ примѣсью органическихъ частицъ; дальше къ западу около Калауса почва состоитъ изъ наносной сѣрой глины, сильно солонцоватой и почти лишенной растительности. Не особенно глубоко залегаютъ пласты раковитаго известняка, выходящаго на ружу около Малаго Барханчака и въ нѣкоторыхъ другихъ мѣстахъ. Въ южной части степи, въ особенности западнѣе, на такъ называемыхъ оброчныхъ участкахъ, находятся самыя лучшія земли изъ всей тухмянской степи. Почва здѣсь, прекрасный суглинокъ, богатый содержаніемъ органическихъ веществъ.

Хотя вся степь изрѣзана большими и малыми балками, называемыми часто рѣчками, но, обыкновенно воды въ нихъ лѣтомъ нѣтъ. Она бываетъ въ это время года въ Калаусѣ и въ нижнемъ теченіи Айгура. Въ Калаусѣ, когда воды много, она прѣсная; лѣтомъ же отъ насыщенія выпечиваемою солью—соленая. Въ Айгурѣ вода сильно насыщена солями, такъ что представляетъ какъ бы желтоватый настой, имѣющій сильно горько-соленый вкусъ; потомъ, гдѣ рѣчка течетъ въ каменистыхъ берегахъ, на аршинъ отъ берега, вода въ копаняхъ вполне годная для питья.

Калмыцкая степь „Улусъ“ какъ ее обыкновенно называютъ, состоитъ изъ нѣсколькихъ плато, изрѣзанныхъ во многихъ мѣстахъ балками. Въ улусѣ преобладаютъ почвы тяжелыя; во многихъ мѣстахъ красная глина, выходящая на поверхность и составляющая, слѣдовательно почвенный слой, или же залегающій не глубоко надъ почвою, обыкновенно богатый

*) Съ возстановленіемъ русла р. Кумы, камыши—родина комарей и оводовъ само-собою постепенно уничтожатся; но съ другой стороны камыши въ степномъ хозяйствѣ имѣютъ значительную цѣнность какъ кровельный матеріалъ, тодливо, подспорье корму и матеріалъ для защиты скотныхъ базовъ отъ зимнихъ буръ и непогодъ.

**) Мы думаемъ, что эта полоса никогда не будетъ годиться для осѣдлой жизни.

***) Слѣдуетъ замѣтить, что г. Кузьминъ обозрѣвалъ степи кочующихъ народовъ въ маѣ, когда земля какъ бы одѣвается въ новыя одежды. Жаль, что ученый агрономъ не видѣлъ ихъ во второй половинѣ іюля и въ августѣ, во время продолжительныхъ, сухихъ жгучихъ вѣтровъ, при температурѣ + 40° Р. Чтобы онъ тогда о нихъ сказалъ?

перегноемъ, суглинокъ. Суглинокъ чаще всего встрѣчается въ юго-восточной части улуса. Около озера Яшалта—красная глина. Въ верховьяхъ р. Хагинъ-Сала большая примѣсь къ почвѣ песчаныхъ частицъ. Лучшая часть улуса—юго-западная, совключеніемъ въ нее мѣсть въ верховьяхъ той же рѣчки. Почва по р. Большой-Гокъ тоже хороша, а вода въ этой рѣчкѣ, когда ей бываетъ много, прѣсная; въ копаняхъ воды достаточно и она близко отъ поверхности земли. Почва этой части улуса въ состояніи давать хорошіе урожаи хлѣбовъ, и съ успѣхомъ въ ней могутъ быть разводимы сады; нагляднымъ доказательствомъ тому можетъ служить садикъ, разведенный въ мѣстопребываніи главнаго духовнаго лица калмыцкаго улуса при р. Хагинъ-Салѣ. калмыцкая степь покрывается весною прекрасною степною растительностью; въ нѣкоторыхъ мѣстахъ встрѣчаются даже хорошіе луга. Въ улусѣ не находится мѣсть для отвода ихъ подъ русскія населенія. Дальше озеро Яшалта, г. Кузьминъ не проѣзжалъ, такъ какъ, чтобы добраться до Маныча, необходимо было нанять крестьянъ съ бочками воды, чего, понятное дѣло, онъ сдѣлать не могъ.

Благодаря и тому, что г. Кузьминъ сдѣлано, мы теперь болѣе чѣмъ прежде ознакомлены съ почвенными условіями этой обширной территоріи. Опираясь на добытыя имъ и изъ другихъ источниковъ свѣдѣнія, мы теперь можемъ безъ большой погрѣшности, языкомъ цифръ выразить ея распределеніе и пригодность для объ-осѣденія кочующихъ на ней номадовъ.

	Д е с я т и н ь .				Всего о. въ %	
	Въ Больше-Дер- бетовскомъ улу сѣ.	Въ Трухман- скомъ пристав- ствѣ.	Въ Ачикулак- скомъ пристав- ствѣ.	Въ Караногай- скомъ пристав- ствѣ.		
Отведено для осѣдлыхъ	226744	205527	96360	49699	578330	22. 0
Въ общемъ пользованіи кочевниковъ	78166	512819	194405	955206	1741596	67. 2
Оброчныхъ участковъ, отдаваемыхъ въ аренду въ пользу общест. капитала	—	70152	—	—	70152	10, 7
Подъ кочевьями такъ называемыхъ крещеныхъ калмыковъ, числящихся въ Терскомъ войскѣ, но кочующихъ между рр. Кумою и Гайдукомъ	—	—	—	200000	200000	10.7
Казенной, отмежеванной къ солянымъ озерамъ Джалгинскому и Яшалтинскому	8196	—	—	—	8196	
Итого	313106	788498	290765	1204905	2597274	—

Пригодность этой территоріи въ культурномъ отношеніи можно выразить приблизительно слѣдующими данными: земли удобной для хлѣбозашества 25%, земли временно удобной только для выпаса скота 25%, неудобной, находящейся подъ сыпучими песками, солончаками, соляными озерами и камышами 43% и подъ кочевьями, такъ называемыхъ крещеныхъ калмыковъ 7%.

Въ обоихъ отношеніяхъ, статистика можетъ дать точныя цифры только послѣ спеціального обмежеванія всей территоріи, чего однакоже непредвидится, по крайней мѣрѣ въ близкомъ будущемъ.

I. Бентковскій.

I. СВОДНАЯ ВѢДОМОСТЬ

о населеніи Ставропольской губерніи по даннымъ, находящимся въ спискахъ населенныхъ мѣстъ.

За 1880 годъ.

В ъ Г о р о д а х ъ и у ѣ з д а х ъ.

Въ г. Ставрополѣ - - - - -

Въ Ставропольскомъ уѣздѣ:

Въ 1 станѣ	-	-	-	-	-	-	-
— 2 станѣ	-	-	-	-	-	-	-
— 3 станѣ	-	-	-	-	-	-	-
Итого въ уѣздѣ							-

Въ Александровскомъ уѣздѣ:

Въ 1 станѣ	-	-	-	-	-	-	-
— 2 станѣ	-	-	-	-	-	-	-
— 3 станѣ	-	-	-	-	-	-	-
Итого въ уѣздѣ							-

Въ Запѣчатномъ гор. Св. Креста - - - - -

Въ Новогригорьевскомъ уѣздѣ:

Въ 1 станѣ	-	-	-	-	-	-	-
— 2 станѣ	-	-	-	-	-	-	-
— 3 станѣ	-	-	-	-	-	-	-
Итого въ уѣздѣ							-

Въ Медвѣженскомъ уѣздѣ:

Въ 1 станѣ	-	-	-	-	-	-	-
— 2 станѣ	-	-	-	-	-	-	-
— 3 станѣ	-	-	-	-	-	-	-
— 4 станѣ	-	-	-	-	-	-	-
Итого въ уѣздѣ							-

Итого	}	въ городахъ	-	-	-	-	-
		— селеніяхъ и поселкахъ	-	-	-	-	-
А всего							-

Число дворовъ и дворовыхъ мѣстъ.	Число всѣхъ жилыхъ строеній.	Число душъ по окладамъ листамъ.	Число душъ по семейн. спискамъ		Число жит. разныхъ сословій принадлежащихъ къ сельскимъ обществамъ.		Число жителей не входящихъ въ составъ волостей.		Итого обоого пола.
			муж.	жен.	муж.	жен.	муж.	жен.	
3558	4560	—	—	—	—	—	—	—	—
3187	3382	7266	9469	9252	832	563	121	89	20326
3764	4057	9474	13202	12720	431	402	591	419	27765
4323	4742	9893	11749	11666	622	568	174	168	24947
11274	12181	26633	34420	33638	1885	1533	886	676	73038
3941	4317	9137	12111	11472	1391	1221	48	27	26270
5735	6654	12437	16924	16082	1506	1449	181	122	36264
6670	7235	15423	20875	19647	2711	2285	633	539	46690
16346	18206	36997	49910	47201	5608	4955	862	688	109224
563	616	—	—	—	—	—	1632	1633	3265
6044	6756	12292	15751	15173	1241	1209	981	1090	35445
5498	6929	12287	18082	17484	1945	1816	3	1	39331
9802	11064	22168	31444	28875	2178	1922	—	—	64419
21344	24749	47447	65277	61532	5364	4947	984	1091	139195
5118	5595	12158	15895	15723	1328	1134	77	60	34217
4043	4953	8799	11098	10924	1346	1152	41	39	24600
4943	5422	11749	16491	15979	1880	1651	147	71	36212
5528	6724	13088	20006	19442	1652	1520	—	—	42620
19632	22694	45794	63490	62068	6206	5457	265	170	137656
4121	5176	—	—	—	—	—	20840	17340	38180
68596	77831	156871	213097	204439	19063	16892	2997	2625	459113
72717	83007	156871	213097	204439	19063	16892	23837	19965	497293

II. СВОДНАЯ ТАБЛИЦА

населенныхъ мѣстъ Ставропольской губерніи, по ихъ категориямъ, съ показаніемъ общаго числа жилыхъ строеній и подраздѣленіемъ ихъ по строительнымъ матеріаламъ, болѣе или менѣе огнеупорнымъ.

КАТЕГОРИИ НАСЕЛЕННЫХЪ МѢСТЪ.	Уѣздъ Ставропольскій.			
	Число населенныхъ мѣстъ.	Общее число жилищъ строеній.	Въ томъ числѣ.	
			Каменныхъ и саманныхъ.	Деревянныхъ.
Города	1	4477	1701	2776
Усадьбы на городской землѣ за чертою города	13	64	42	22
Монастырскія усадьбы	2	19	11	8
Крестьянскіе селенія, слободы, отселки, деревни и колоніи	21	11158	5794	5364
Колоніи на земляхъ частнаго владѣнія	1	36	36	—
Хутора и мельничныя усадьбы на земляхъ общиннаго владѣнія	128	813	291	522
Слободы, поселки и хутора на земляхъ личнаго владѣнія	64	143	77	66
Усадьбы и хутора на земляхъ свободныхъ, казенныхъ	6	14	—	14
Усадьбы и хутора на земляхъ удѣльнаго вѣдомства	—	—	—	—
Зимовники на земляхъ общиннаго владѣнія	—	—	—	—
Сторожки въ виноградныхъ садахъ	—	—	—	—
Казенныя почтовыя станціи внѣ селеній	6	6	3	3
Лѣсныя караулки	11	11	10	1
Желѣзно-дорожныя станціи и будки	—	—	—	—
Итого: (Въ самостоятельныхъ поселкахъ	87	15861	7625	8236
(— смежныхъ поселкахъ	166	880	340	540
Всѣмъ	253	16741	7965	8776
Въ %	27.1	20.1	13.6	35.4

Уѣздъ Александровскій.				Уѣздъ Новогригорьевскій.				Уѣздъ Медвѣженскій.				Итого въ уѣздахъ.			
Число населен. мѣстъ.	Въ томъ числѣ.			Число населенныхъ мѣстъ.	Въ томъ числѣ.			Число населен. мѣстъ.	Въ томъ числѣ.			Число населенныхъ мѣстъ.	Въ томъ числѣ.		
	Общее число жи- лыхъ строеній.	Каменныхъ и саманныхъ.	Деревянныхъ.		Общее число жи- лыхъ строеній.	Каменныхъ и саманныхъ.	Деревянныхъ.		Общее число жи- лыхъ строеній.	Каменныхъ и саманныхъ.	Деревянныхъ.		Общее число жи- лыхъ строеній.	Каменныхъ и саманныхъ.	Деревянныхъ.
—	—	—	—	1	616	612	4	—	—	—	—	2	5093	2313	2780
—	—	—	—	—	—	—	—	—	—	—	—	13	64	42	22
—	—	—	—	—	—	—	—	—	—	—	—	2	19	11	8
24	16385	9810	6575	46	23115	19640	3475	33	22521	17232	5289	124	73179	52476	20703
—	—	—	—	—	—	—	—	—	—	—	—	1	36	36	—
182	1416	1231	185	197	1301	1185	116	23	106	59	47	530	3636	2766	870
50	164	136	28	18	333	154	179	26	67	34	33	158	707	401	306
3	32	32	—	—	—	—	—	—	—	—	—	9	46	32	14
22	76	70	6	—	—	—	—	—	—	—	—	22	76	70	6
22	44	44	—	—	—	—	—	—	—	—	—	22	44	44	—
19	26	25	1	—	—	—	—	—	—	—	—	19	26	25	1
1	1	1	—	1	1	—	1	—	—	—	—	8	8	4	4
—	—	—	—	—	—	—	—	—	—	—	—	11	11	10	1
55	62	35	27	—	—	—	—	—	—	—	—	55	62	35	27
151	16549	9946	6603	19	24064	20406	3658	59	22588	17266	5322	316	79062	55243	23819
228	1657	1438	219	198	1302	1185	116	23	106	59	47	615	3945	3022	922
379	18206	11384	6822	217	25366	21591	3774	82	22694	17325	5369	931	83007	58265	24741
40.7	21.9	19.5	27.5	23.3	30.5	37.5	15.2	8.8	27.3	29.7	21.3	100	100	70.3	29.2

III. СВОДНАЯ

населенных мѣстъ Ставропольской губерніи по ихъ категоріямъ и съ

Категоріи населенныхъ мѣстъ съ распределеніемъ жилыхъ строеній по главнымъ кровельнымъ мате- риаламъ.	Уѣздъ Ставропольскій.					Уѣздъ Александровскій.							
	Общее число жилыхъ строеній.	Изъ нихъ крыто.					Общее число жилыхъ строеній.	Изъ нихъ крыто.					
		Желѣзомъ.	Деревомъ.	Камышомъ.	Соломою.	Землею.		Желѣзомъ.	Деревомъ.	Камышомъ.	Соломою.	Землею.	
Города - - -	4560	2352	134	2012	62	—	—	—	—	—	—	—	
Крестьянскія селенія, слободы, отселки, деревни и колоніи -	11158	109	21	875	10125	28	16385	231	—	3960	11639	555	
Колоніи на земляхъ частнаго владѣнія - - -	36	—	—	20	13	3	—	—	—	—	—	—	
Хутора и мельничныя усадьбы на земляхъ общиннаго владѣнія	813	4	—	64	740	5	1416	4	—	152	1038	222	
Слободы, поселки и хутора на земляхъ личнаго владѣнія. -	143	32	—	90	21	—	164	5	1	25	64	69	
Усадьбы и хутора на земляхъ свободныхъ казенныхъ -	14	—	—	2	9	3	32	—	—	3	26	3	
Усадьбы и хутора на земляхъ удѣльнаго вѣдомства -	—	—	—	—	—	—	76	4	—	—	72	—	
Зимовники на земляхъ общиннаго владѣнія - - -	—	—	—	—	—	—	44	—	—	—	39	5	
Сторожки въ виноградныхъ садахъ - - -	—	—	—	—	—	—	26	—	—	14	9	3	
Казенныя почтовые станціи внѣ селеніи - - -	6	2	—	2	2	—	1	—	—	—	1	—	
Лѣсныя караулки -	11	2	—	9	—	—	—	—	—	—	—	—	
Желѣзно-дорожныя станціи -	—	—	—	—	—	—	62	10	1	51	—	—	
Итого {	Въ самостоятел. поселкахъ	15861	2493	155	2977	10208	28	16549	236	1	3985	11703	642
	Въ смежныхъ -	880	8	—	97	764	11	1657	18	1	220	1185	233
Вмѣстѣ -	16741	2501	155	3074	10972	39	18206	254	2	4205	12888	875	
въ % -	20 1	14 9	0 9	18 4	65 5	0 02	21 9	0 13	0 01	23 09	70 73	4 70	

ТАБЛИЦА

распределеніемъ жилыхъ строеній по главныхъ кровельнымъ матеріаламъ.

Уѣздъ Новоградскій.					Уѣздъ Медвѣженскій.					ИТОГОВЪ УѢЗДАХЪ.							
Общее число жилыхъ строеній.	Изъ нихъ крыто.				Общее число жилыхъ строеній.	Изъ нихъ крыто.				Общее число жилыхъ строеній.	Изъ нихъ крыто.						
	Желѣзомъ.	Деревомъ.	Камышомъ.	Соломою.		Землею.	Желѣзомъ.	Деревомъ.	Камышомъ.		Соломою.	Землею.	Желѣзомъ.	Деревомъ.	Камышомъ.	Соломою.	Землею.
616	4	—	—	—	612	—	—	—	—	—	5176	2356	134	2012	62	612	
23115	154	38504	11245	3209	22521	16890	4765	17460	38	73179	662	114	18104	50469	3820		
—	—	—	—	—	—	—	—	—	—	36	—	—	20	13	3		
1301	4	—	481	619	197	106	—	—	46	59	1	3636	12	—	743	2456	425
333	4	—	324	1	4	67	2	—	26	30	9	707	43	1	465	116	82
—	—	—	—	—	—	—	—	—	—	—	46	—	—	5	35	6	
—	—	—	—	—	—	—	—	—	—	—	76	4	—	—	72	—	
—	—	—	—	—	—	—	—	—	—	—	44	—	—	—	39	5	
—	—	—	—	—	—	—	—	—	—	—	26	—	—	14	9	3	
1	—	—	1	—	—	—	—	—	—	—	8	2	—	3	3	—	
—	—	—	—	—	—	—	—	—	—	—	11	2	—	9	—	—	
—	—	—	—	—	—	—	—	—	—	—	62	10	1	51	—	—	
24064	162	38828	11246	3825	22588	17090	4791	17490	47	79062	3061	249	20581	50647	4524		
1302	4	—	482	619	197	106	—	—	46	59	1	3945	30	1	845	2627	442
25366	166	39310	11865	4022	22694	17090	4837	17549	48	83037	3091	250	21426	53274	4966		
30 ⁵	0 ⁶⁵	0 ⁰¹	36 ⁷⁰	42 ⁸³	15 ⁸⁵	27 ³	0 ⁷⁴	0 ³⁹	21 ³¹	77 ³²	0 ²¹	100	3 ⁷²	0 ³⁰	25 ⁸¹	64 ¹⁸	5 ⁹⁸

IV. СПИСОКЪ ВАЖНѢЙШИХЪ СЕЛЕНІЙ

ИМѢЮЩИХЪ БОЛѢЕ 500 ДВОРОВЪ.

Ставропольскій уѣздъ.

1. Сел. *Михайловское*. При р. Ташлѣ (Члѣ) 947 дворовъ 6268 жит., церковь 1, училище 1, 6 лавокъ, 2 питейн. дома, 1 трактиръ, волостное правленіе, квартира становаго пристава.
2. Сел. *Надежденское*. При р. Мамайкѣ 515 дворовъ, 4434 жит. церковь 1, училище 1, 1 лавка, 2 питейн. дома, волостное правленіе, участковый фельдшеръ
3. Сел. *Московское*. При р. Московскомъ и р. Ташлѣ (Члѣ) 596 дворовъ, 4625 жит., церковь 1, училище 1, лавокъ 7, 2 питейн. дома, 1 оптовый складъ, ярмарка 1 преимущественно скотская, волостное правленіе.
4. Сел. *Кугульта*. При р. большой Кугультѣ, 685 дворовъ, 5284 жит., 11 лавокъ, 6 питейн. домовъ, ярмарка 1, волостное правленіе, участковый фельдшеръ.
5. Сел. *Благодатное*. При р. Берестовкѣ, 514 дворовъ, 3508 жит., 5 лавокъ, 2 питейн. дома, волостное правленіе.
6. Сел. *Константиновское*. При вершинѣ р. большой Кугульты, 593 двора, 4843 жит., 7 лавокъ, 2 питейн. дома, волостное правленіе.
7. Сел. *Донское*. При рр. Ташлѣ и Тугулукѣ, 1100 дворовъ, 6099 жит., 5 лавокъ, 1 оптовый складъ, извѣстковыхъ заводовъ 5, кожевенный 1, питейн. домовъ 14, постоянныхъ дворовъ 2, казенная почтовая станція, квартира становаго пристава, волостное правленіе, участк. фельдшеръ.
8. Сел. *Новогоріевское*. (Терновка тож.). При р. Терновкѣ, 892 двора, 5608 жит., лавокъ 11, питейн. домовъ 6, оптовыхъ складовъ 2, постоянныхъ дворовъ 2, камера мирового судьи, квартира судебного слѣдователя.
9. Сел. *Безопасное*. При впаденіи р. Ташлы въ р. большой Егорлыкѣ, 1244 двора, 7567 жит., лавокъ 11, питейн. домовъ 9, оптовыхъ складовъ 3, постоянный дворъ 1, казенная почтовая станція и приѣмъ всякаго рода корреспонденціи, волостное правленіе, ветеринарный врачъ, участковый фельдшеръ.

Александровскій уѣздъ.

10. Сел. *Новоселъцы*. При р. Томузловкѣ, 2 церкви, 860 дворовъ, 5473 жит., лавокъ 8, питейн. домовъ 8, оптовыхъ складовъ 2, ярмарка 1, еженедѣльный базаръ, волостное правленіе.
11. Сел. *Журавское*. При р. бодьшой Журавкѣ, 584 двора, 3700 жит., лавокъ 5, питейн. домовъ 4, ярмарка 1, волостное правленіе.
12. Сел. *Чернолѣтское*. При р. Томузловкѣ, 755 дворовъ, 5210 жит., 8 лавокъ, 2 питейн. дома, волостное правленіе.
13. Сел. *Солд.-Александр*. При р. Кумѣ, 845 дворовъ, 5035 жит., лавокъ 7, питейн. домовъ 3, становой приставъ, волостное правленіе.
14. Сел. *Отказное*. При р. Кумѣ, 806 дворовъ, 5847 жит., лавокъ 7, питейн. домовъ 3, волостное правленіе.
15. Сел. *Новозаведеное*. При р. Кумѣ, 551 дворъ, 3173 жит., лавокъ 7, питейн. домовъ 3, оптовый складъ 1, волостное правленіе.
16. Сел. *Обильное*. При р. Кумѣ, 654 двора, 4640 жит., лавокъ 6, питейн. домовъ 3, волостное правленіе.
17. Сел. *Новогригорьевское*. (Федоровка). При р. Кумѣ, 689 дворовъ, 5056 жит., лавокъ 6, кожевенныхъ заводовъ 2, питейн. домовъ 3, оптовый складъ 1, волостное правленіе, квартира судебного слѣдователя.
18. Слоб. *Александровское*. (Воронцовка). При р. Кумѣ, 1210 дворовъ, 8708 жит., (крестьяне собственники, бывшіе крѣпостные), 2 церкви, кожевенныхъ заводовъ 10, лавокъ 51, питейн. домовъ 8, оптовыхъ складовъ 2, чихирень для продажи мѣстнаго винограднаго вина 8, волостное правленіе, 3 народныхъ училища.
19. Сел. *Александровское*. При р. Томузловкѣ, 808 дворовъ, 5703 жит., лавокъ 14, свѣчный заводъ 1, кирпичный заводъ 1, салотопный заводъ 1, питейн. домовъ 2, ренсковыхъ погребовъ 2, оптовыхъ складовъ 2, постоянныхъ дворовъ 2, вольная аптека, казенная почтовая станція и приѣмъ всякаго рода почт. корреспонденціи, уѣздное полицейское управленіе, камера мирового судьи, квартира судебного слѣдователя и становаго пристава, волостное правленіе.
20. Сел. *Круглолѣтское*. При р. Саблѣ, 784 двора, 5963 жит., лавокъ 6, питейн. домовъ 2, волостное правленіе.
21. Сел. *Ногутское*. При р. Саблѣ, 608 дворовъ, 5437 жит., 2 церкви, лавокъ 10, питейн. домъ 1, духановъ 2 (завед. для продажи питей), волостное правленіе.
22. Сел. *Крымъ-Гиреевское*. На балкѣ малый Карамыкъ, 566 дворовъ, 4140 жит., лавокъ 6, питейн. домовъ 2, харчевень 2, волостное правленіе.

23. Сел. *Султановское*. На родникѣ Гречанка, 575 дворовъ, 7268 жит., церковь 1, молитв. домовъ 2, лавокъ 6, питейн. домовъ 2, волостное правленіе.

Новогригорьевскій уѣздъ.

24. Сел. *Прасковья*. При р. Кумѣ, 1310 дворовъ, 9297 жит. 2 церкви, лавокъ 14, питейн. домовъ 4, винокуренныхъ заводовъ 3, вольная аптека 1, почтовая станція и приѣмъ всякаго рода корреспонденціи, квартира становаго пристава, волостное правленіе, ярмарка.
25. Сел. *Архангельское*. При канавѣ р. Кумы. 912 дворовъ, 5667 жит., лавокъ 7, питейн. домовъ 3, волостное правленіе.
26. Сел. *Покойное*. При р. Кумѣ, 681 дворъ, 2953 жит., лавокъ 9, питейн. домовъ 2, волостное правленіе.
27. Сел. *Арзгирское*. Въ уроч. того же названія, 501 дворъ, 2866 жит., лавокъ 5, питейн. домовъ 2, волостное правленіе.
28. Сел. *Александрійс.* При р. Буйволѣ, 722 двора, 448 жит., лавокъ 8, питейн. домовъ 4, волостное правленіе.
29. Сел. *Высоцкое*. При р. Буйволѣ, на ручьѣ Долгомъ и Просянкѣ, 560 дворовъ, 5054 жит., лавокъ 6, питейн. домовъ 3, волостное правленіе.
30. Сел. *Благодарное*. При р. Буйволѣ, 1005 дворовъ, 9195 жит., 2 церкви, 25 лавокъ, питейн. домовъ 6, оптовыхъ складовъ 2, трактировъ 2, ярмарки 2, еженедѣльный базаръ, училище 1, уѣздное полицейское управленіе, уѣздное казначейство, камера мирового судьи, квартира становаго пристава и судебного слѣдователя, волостное правленіе.
31. Сел. *Сотниковское*. При р. Буйволѣ, 571 дворъ, 4006 жит., церковь 1, училище 1, лавокъ 7, питейн. домовъ 4, волостное правленіе.
32. Сел. *Р о г у л и*. При р. Рогули и балкѣ Кучерли, 574 двора, 3671 жит., церковь 1, училище 1, лавокъ 6, питейн. домовъ 3, волост. правленіе.
33. Сел. *Винодѣльное*. При р. Калаусѣ, 697 дворовъ, 4408 жит., церковь 1, училище 1, лавокъ 10, питейн. домовъ 3, волостное правленіе, квартира судебного слѣдователя.
34. Сел. *Болши.-Джалга*. При р. Заха-Джалга, 946 дворовъ, 6587 жит., церковь 1, училище 1, лавокъ 18, оптовый складъ 1, питейн. домовъ 5, кожевенный заводъ 1, волостное правленіе.
35. Сел. *Мал.-Джалга*. При р. Курбанъ-Джалга, 647 дворовъ, 4215 жит., церковь 1, училище 1, лавокъ 3, питейн. домовъ 2, оптовый складъ 1, волостное правленіе.
36. Сел. *Петровское*. При р. Калаусѣ, 638 дворовъ, 5938 жит., церковь 1, училище 1, вольная аптека 1, лавокъ 17, питейн. домовъ 6, оптовыхъ складовъ 3, квартира судебного слѣдователя и становаго пристава, волостное правленіе.

Медвѣженскій уѣздъ.

37. Сел. *Медвѣжье*. При р. большомъ Егорлыкѣ, 954 двора, 6894 жит., церковь 1, училище 1, сельская лечебница 1, лавокъ 10, питейн. домовъ 13, трактировъ 2, оптовый складъ 1, вольная аптека 1, ярмарки 2, еженедѣльные базары, уѣздное полицейское управленіе, уѣздное казначейство, камеры: мирового судьи, судебного слѣдователя, становаго пристава, уѣздный и сельскій окружный врачи 2, 2 уѣздные фельдшера, 2 павивальныя бабки—уѣздная и сельская.
38. Сел. *Преградное*. При р. большомъ Егорлыкѣ, 1227 дворовъ, 7982 жит., церковь 1, училище 1, лавокъ 9, питейн. домовъ 11, оптовыхъ складовъ 2, трактировъ 2, волостное правленіе, участковый фельдшеръ.
39. Сел. *Дмитріевское*. При р. большомъ Егорлыкѣ, 1270 дворовъ, 6942 жит., церковь 1, училище 1, лавокъ 12, питейн. домовъ 12, ярмарка 1, базары по воскресіямъ, волостное правленіе.
40. Сел. *Ладос.-Балковс.* 1073 двора, 7723 жит., церковь 1, училищъ 2, лавокъ 13, питейн. домовъ 10, трактировъ 3, ярмарка 1, волостное правленіе участковый фельдшеръ.
41. Сел. *Въляя-Глина*. При рр. Мѣтловой и Разсыпной, 1556 дворовъ, 9203 жит., церквей 2, однокласное училище 1, лавокъ 11, питейн. домовъ 11, трактиръ 1, духановъ 7, ренсковыхъ погребовъ 2, ярмарокъ 4, базары по воскресеніямъ, почтовая станція съ приѣмомъ всякаго рода корреспонденціи, волостное правленіе, вольная аптека 1, участковый фельдшеръ.
42. Сел. *Новопавловское*. (Бурая балка). При рр. Бурой балкѣ и Мѣтловой, 501 дворъ, 4641 жит., церковь 1, однокласное училище 1, лавокъ 1, питейн. домовъ 3, духанъ 1, ярмарка 1, волостное правленіе.
43. Сел. *Средне-Егорл.* При рр. Среднемъ-Егорлыкѣ, Грязнушкѣ и Горькой, 1802 двор. 5538 жит., церковь 1, часовня 1, однокласное училище 1, лавокъ 26, питейн. домовъ 27, духановъ 9, ренсковый погребъ 1, оптовыхъ складовъ 2, трактиръ 1, кожевенныхъ заводовъ 4, паровая мельница 1, ярмарокъ 3, почтовое отдѣленіе, телеграфная станція, волостное правленіе, участковый фельдшеръ.
44. Сел. *Песчаноконское*. При р. Песчанкѣ, 919 дворовъ, 6223 жит., церковь 1, однокласное училище 1, лавокъ 8, питейн. домовъ 8, 2 ярмарки, базаръ по воскресеніямъ, почтовая станція съ приѣмомъ всякаго рода корреспонденціи, волостное правленіе, участковый фельдшеръ.
45. Сел. *Богородицкое*. При р. Безименкѣ, 919 дворовъ, 4483 жит., церковь 1, однокласное училище 1, лавокъ 8, питейн. домовъ 10, волостное правленіе, волостной фельдшеръ.
46. Сел. *Литницкое*. При р. Сандатѣ, 756 дворовъ, 5523 жит., церковь 1, однокласное училище 1, лавка 1, почтовая станція и приѣмъ всякаго рода корреспонденціи, волостное правленіе, участковый фельдшеръ.

47. Сел. *Жуковское*. При р. большомъ Егорлыкѣ, 581 дворъ, 4010 жит., церковь 1, одноклассное училище 1, лавокъ 4, питейн. домовъ 5, волостное правленіе.
48. Сел. *Сандата*. При рр. Сандатѣ и большомъ Егорлыкѣ, 831 дворъ, 6593 жит., церковь 1, одноклассное училище 1, лавокъ 7, питейн. домовъ 4, духановъ 2, 2 ярмарки, волостное правленіе, участковый фельдшеръ.
49. Сел. *Красная-Поляна*. При р. большомъ Егорлыкѣ, 1022 двора, 7922 жит., церковь 1, двухклассное училище 1, лавокъ 11, питейн. домовъ 10, оптовый складъ 1, трактировъ 2, ярмарки 2, волостное правленіе.
50. Сел. *Новый-Егорлыкъ*. При р. большомъ Егорлыкѣ, 938 дворовъ, 7093 жит., церковь 1, лавокъ 9, питейн. домовъ 11, оптовый складъ 1, ярмарокъ 3, волостное правленіе, судебный слѣдователь, участковый фельдшеръ.
51. Сел. *Воронцовское*. При р. среднемъ Егорлыкѣ, 701 дворъ, 5684 жит., церковь 1, одноклассное училище 1, лавокъ 7, питейн. домовъ 4, духанъ 1, 2 ярмарки, волостное правленіе, участковый фельдшеръ.
-

I. ОБЩЕЕ КОЛИЧЕСТВО ПОЗЕМЕЛЬНОЙ СОБСТВЕННОСТИ

Въ Ставропольской губерніи

съ распредѣленіемъ по главнымъ категоріямъ
землевладѣнія.

СВОДНАЯ ТАБЛИЦА

На 1-е Сентября 1881 г.

	Уѣздъ Ставро- польскій.	Уѣздъ Алек- сандровскій.	Уѣздъ Ново- григорьевскій.	Уѣздъ Мед- вѣженскій.	Итого въ уѣздахъ.	
<i>Общее количество земли въ десятинахъ.</i>						
Всей земли	664698. 40	1032188. 68	1243389. 18	717243. 14	3657519. 40	
Въ томъ числѣ:						
Удобной	601432. 04	966012. 48	1032671. 49	695858. 76	3296974. 77	
или %	90. 49	93. 58	82. 97	97. 21	91. 06	
Пахатной	164231. 00	90194. 00	393039. 00	291031. 00	938495. 00	
или %	27. 31	9. 33	38. 06	41. 80	29. 12	
Въ томъ числѣ:						
<i>а) Земли въ частной личной собст- венности.</i>						
Число владѣльцевъ	146.	91.	52.	18.	307.	
Количество земли.	Всей	160381. 62	96458. 51	125391. 23	24388. 52	406619. 88
	въ %	24. 13	9. 34	10. 08	3. 40	11. 71
	одной удобной	146750. 35	90856. 52	101517. 74	23155. 38	352279. 99
	или %	91. 50	94. 19	80. 96	94. 99	90. 41
	одной пахатной	9488.	4607.	4827.	1575.	20497. 00
	или %	6. 00	5. 07	4. 75	6. 80	5. 65
Средній размѣръ собственности.	1106.	1108.	2365.	1355.	1483.	
<i>б) Земли въ объемѣ владѣнннхъ крестъ- янскихъ общинъ.</i>						
Число общинъ	20.	26.	46.	34.	126.	
Число ревизскихъ душъ м. п.	26633.	36997.	47447.	45794.	156871.	
Число населенныхъ душъ м. п.	34420.	49910.	65277.	63490.	213097.	

		Уѣздъ Ставро- польскій.	Уѣздъ Алек- сандровскій.	Уѣздъ Ново- григорьевскій.	Уѣздъ Мед- вѣженскій.	Итого въ уѣздахъ.
Количество земли.	Всей	476565. 74	716272. 11	1086947. 92	681635. 88	2961421. 65
	въ ‰	71. 71	69. 39	87. 41	95. 30	81. 20
	одной удобной	429297. 40	655927. 41	902490. 40	661655. 09	2649370. 30
	или ‰	90. 07	91. 57	83. 94	97. 60	90. 79
	одной пахатной	154693.	85438.	378212.	288956.	907299.
	или ‰	36. 03	13. 03	41. 90	43. 60	33. 64
Средній размѣръ всей земли на ревизскую душу		17. 39	19. 36	22. 99	14. 88	18. 80
Одной удобной		16. 11	17. 73	19. 00	14. 44	16. 82
Одной пахатной		5. 80	2. 30	7. 96	6. 31	5. 60
Средній размѣръ всей земли на наличную душу		13. 84	14. 45	16. 65	10. 73	13. 92
Одной удобной		12. 47	13. 14	13. 82	10. 42	12. 44
Одной пахатной		4. 46	1. 71	5. 79	4. 55	4. 12
<i>в) Земли государства, церкви и разныхъ учреждений.</i>						
Казенныя		5644. 49	100394. 88	4891. 39	3746. 00	114676. 76
Удѣльныя		—	113707. 33	—	—	113707. 33
Церковныя		—	4950. 44	3409. 14	3252. 74	—
Монастырскія		822. 83	—	—	—	822. 83
Городскія		17516. 33	—	22749. 50	—	40265. 83
Частныхъ обществъ и колоній.		—	405. 41	—	—	405. 41
Отданные во временное пользо- ваніе		—	—	—	4219. 00	4219. 00

II. СВОДНАЯ

Земель личной собственности съ распредѣленіемъ

РАЗМѢРЪ ВЛАДЕНІЙ.							Уездъ Ставропольскій.					
							Дворане.	Купцы и почет. граждане.	Мѣщане.	Крестьяне.	Казачи.	Разныя лица и учрежденія.
Имѣющихъ по 10 дес. и менѣе	-	-	-	-	-	-	-	-	1	-	-	-
Болѣе 10 д. и до 20 д.	-	-	-	-	-	-	-	-	-	-	-	-
20 д. — 30 д.	-	-	-	-	-	-	-	-	-	-	-	-
30 д. — 40 д.	-	-	-	-	-	-	1	-	-	-	-	-
40 д. — 50 д.	-	-	-	-	-	-	2	-	1	-	-	-
50 д. — 100 д.	-	-	-	-	-	-	-	-	-	-	-	-
Итого имѣющихъ до 100 д.	-	-	-	-	-	-	3	-	2	-	-	-
Имѣющихъ отъ 100 д. до 200 д.	-	-	-	-	-	-	9	-	1	1	-	-
200 д. — 300 д.	-	-	-	-	-	-	38	-	5	-	-	-
300 д. — 400 д.	-	-	-	-	-	-	1	-	1	-	1	-
400 д. — 500 д.	-	-	-	-	-	-	7	-	-	-	-	-
500 д. — 1000 д.	-	-	-	-	-	-	12	-	5	-	1	-
Итого имѣющихъ отъ 100 и до 1000 д.	-	-	-	-	-	-	67	-	12	-	2	-
Имѣющихъ отъ 1000 д. до 2000 д.	-	-	-	-	-	-	15	6	1	3	-	-
2000 д. — 3000 д.	-	-	-	-	-	-	9	5	1	4	-	1
3000 д. — 4000 д.	-	-	-	-	-	-	1	3	-	1	-	-
4000 д. — 5000 д.	-	-	-	-	-	-	3	2	-	-	-	-
1000 д. — 10000 д.	-	-	-	-	-	-	1	2	-	-	-	-
Имѣющихъ отъ 1000 до 10000 д.	-	-	-	-	-	-	29	18	2	8	-	1
Имѣющихъ болѣе 10000 д.	-	-	-	-	-	-	-	-	-	-	-	-
В с е г о -							99	19	3	22	2	1

ТАБЛИЦА.

владѣльцевъ по размѣратъ владѣнія и по сословіямъ.

Уѣздъ Александровскій.							Уѣздъ Новогригорьевскій.							Уѣздъ Медвѣженскій.							И т о г о.																	
Дворяне.	Кушцы и почет. граждане.	Мѣщане.	Крестьяне.	Казаки.	Разныя лица и учрежденія.	Иностранцы.	Колонисты.	Дворяне.	Кушцы и почет. граждане.	Мѣщане.	Крестьяне.	Казаки.	Разныя лица и учрежденія.	Иностранцы.	Колонисты.	Дворяне.	Кушцы и почетные гражданъ.	Мѣщане.	Крестьяне.	Казаки.	Разныя лица и учрежденія.	Иностранцы.	Колонисты.															
1							1		1								1																					
1							2																															
				2																																		
1							1		1																													
3																																						
11			2				4	1	1								1																					
26																																						
3							1																															
5		1					1																															
11	2						17				1																											
56	2	1					19				1																											
6	3	2	2				14	2								8	1	1	1																			
3	1						4										2																					
1							2									1																						
2	2																																					
3							1																															
15	6	2	2				21	2								1	9	1	4	1		1																
1							3																															
75	8	3	3		2		47	3		1					1	9	1	4	2	1	1				230	31	10	29	1	2	2	1						

III. СВОДНАЯ

личной поземельной собственности съ распредѣленіемъ ко

	УѢЗДЪ СТАВРОПОЛЬСКІЙ.				УѢЗДЪ АЛЕКСАНДРОВСКІЙ.			
	Число владѣльцевъ.	Количество земли.			Число владѣльцевъ.	Количество земли.		
		Всей.	Въ томъ числѣ.			Всей.	Въ томъ числѣ.	
			Удобной.	Лѣсу.			Удобной.	Лѣсу.
Дворяне - -	99	84501 ⁹⁰	79339 ⁹²	—	75	74879 ⁴⁶	71225 ⁴³	1781 ⁰³
Купцы и почетные граждане - -	19	49751 ²⁰	43720 ⁶⁴	—	8	16747 ⁶⁷	15226 ¹³	—
Мѣщане - -	3	3400 ⁹⁴	3135 ⁰⁰	—	3	3483 ⁰⁰	3241 ⁷⁹	220 ²⁷
Крестьяне. { бывшіе государственные	22	19700 ⁰⁸	17725 ⁷⁴	—	1	374 ⁹⁷	306 ⁷⁹	42 ⁵⁰
	—	—	—	—	—	—	—	—
	—	—	—	—	2	80 ⁰⁰	51 ⁰⁰	1 ⁵⁰
Казаки - -	—	—	—	—	—	—	—	—
Разныя лица и учрежденія - -	—	—	—	—	2	893 ⁴¹	805 ⁴¹	—
Иностранцы - -	2	899 ⁵⁰	829 ⁰⁰	—	—	—	—	—
Нѣмецкіе колонисты - -	1	2128 ⁰⁰	2000 ⁰⁰	—	—	—	—	—
Итого - -	146	160381 ⁶²	146750 ³⁰	—	91	96458 ⁵¹	90856 ⁵²	2045 ³⁰

ТАБЛИЦА

личества земель въ десятинахъ по сословіямъ владѣльцевъ.

УѢЗДЪ НОВОГРИГОРЬЕВСКІЙ.				УѢЗДЪ МЕДВѢЖЕНСКІЙ.				И Т О Г О.			
Число владѣльцевъ.	Количество земли.			Число владѣльцевъ.	Количество земли.			Число владѣльцевъ.	Количество земли.		
	Всей.	Въ томъ числѣ.			Всей.	Въ томъ числѣ.			Всей.	Въ томъ числѣ.	
		Удобной.	Лѣсу.			Удобной.	Лѣсу.			Удобной.	Лѣсу.
47	116129 ¹³	92499 ²⁹	4563 ⁶²	9	13045 ⁵²	12320 ³⁸	—	230	288556 ⁰¹	255385 ⁰²	6344 ⁶⁵
3	2902 ¹⁰	2783 ⁹⁰	107 ¹⁰	1	1130 ⁰⁰	1000 ⁰⁰	—	31	70530 ⁹⁷	62730 ⁶⁷	107 ¹⁰
—	—	—	—	4	5655 ⁰⁰	5590 ⁰⁰	—	10	12538 ⁹⁴	11966 ⁷⁹	220 ²⁷
1	610 ⁰⁰	500 ⁰⁰	—	2	2669 ⁰⁰	2361 ⁰⁰	—	26	23354 ⁰⁵	20893 ⁵⁰	42 ⁵⁰
—	—	—	—	1	1614 ⁰⁰	1614 ⁰⁰	—	1	1614 ⁰⁰	1614 ⁰⁰	—
—	—	—	—	—	—	—	—	2	80 ⁰⁰	51 ⁰⁰	1 ⁵⁰
—	—	—	—	1	275 ⁰⁰	270 ⁰⁰	—	1	275 ⁰⁰	270 ⁰⁰	—
1	5750 ⁰⁰	5734 ⁵⁵	—	—	—	—	—	3	6643 ⁴¹	6539 ⁹⁶	—
—	—	—	—	—	—	—	—	2	899 ⁵⁰	829 ⁰⁰	—
—	—	—	—	—	—	—	—	1	2128 ⁰⁰	2000 ⁰⁰	—
52	125391 ²⁵	101517 ⁷⁴	4670 ⁷²	18	24388 ⁵²	23155 ³⁸	—	307	406619 ⁸⁸	362279 ⁹⁴	6716 ⁰²

IV. СВОДНАЯ ТАБЛИЦА

владѣльцевъ по сословіямъ и имѣющихъ въ личной собственности 200 д. и болѣе.

	У ѿ ѿ Д Ы.								ИТОГО.		
	Ставро- польскій.		Алексан- дровскій.		Новогри- горьевскій.		Медвѣжен- скій.				
	Число всѣхъ землева- дѣльцевъ.	Число имѣющихъ бо- лѣе 200 дес.	Число всѣхъ землева- дѣльцевъ.	Число имѣющихъ бо- лѣе 200 дес.	Число всѣхъ землева- дѣльцевъ.	Число имѣющихъ бо- лѣе 200 дес.	Число всѣхъ землева- дѣльцевъ.	Число имѣющихъ бо- лѣе 200 дес.	Число всѣхъ землева- дѣльцевъ.	Число имѣющихъ бо- лѣе 200 дес.	
Дворяне - - -	99	87	75	74	47	43	9	9	230	213	
Кушцы и почетные граждане -	19	19	8	8	1	—	1	1	29	28	
Мѣщане - - -	3	2	3	3	—	—	4	3	10	8	
Крестьян. {	бывшіе государственные -	22	19	3	1	3	3	2	2	30	25
	бывшіе крѣпостные -	—	—	—	—	—	—	1	1	1	1
	бывшіе казаки -	—	—	—	—	—	—	—	—	—	—
Казаки - - -	—	—	—	—	—	—	1	1	1	1	
Нѣмецкіе колонисты - -	1	1	—	—	—	—	—	—	1	1	
Разныя лица и учрежденія -	—	—	2	2	1	1	—	—	3	3	
Иностранцы - - -	2	2	—	—	—	—	—	—	2	2	
В с е г о -	146	130	91	88	52	47	18	17	307	282	

V. ТАБЛИЦА

распределенія земельныхъ надѣловъ въ дачахъ общиннаго владѣнiя на ревизскiя и наличныя души.

№	УѢЗДЪ, СТАНЪ и СЕЛО.	Количество всей земли.	Въ томъ чи- слѣ удобной.	Число ревиз- скихъ душъ.	Количество всей земли на душу.	Въ томъ чи- слѣ удобной.	Число налич- ныхъ душъ.	Количество всей земли на душу.	Въ томъ чи- слѣ удобной.	
		Въ десятинахъ.		Въ десятинахъ.		Въ десятинахъ.				
Ставропольскiй уѣздъ.										
 I. С Т А Н Ъ.										
1	С. Михайловское - -	35593.00	33001.50	2410	14.7	13.6	2864	12.4	11.5	
2	— Надежденское - -	35360.00	30534.00	1576	22.4	19.2	1975	17.8	15.4	
3	— Старомарьевское - -	20514.00	18224.00	980	20.9	18.5	1190	16.4	15.4	
4	— Бешпагирское - -	19216.00	15350.00	831	23.1	18.4	1391	13.8	11.0	
5	— Татарское - -	12746.00	9812.00	728	17.5	13.4	918	13.8	10.6	
6	— Спицевское - -	10610.00	9298.00	603	17.5	15.4	901	11.7	10.2	
7	Дер. Кононовка - -	1166.00	—	138	8.0	—	230	5.0	—	
 II. С Т А Н Ъ.										
8	С. Московское - -	33155.90	29388.00	1888	17.5	15.5	2281	14.5	12.8	
9	— Дубовоказинское - -	19026.05	17838.55	983	19.3	18.1	1335	14.2	13.3	
10	— Кугультинское - -	36441.00	35216.00	1808	20.1	19.4	2616	13.9	13.4	
11	— Тугулуksкое - -	12527.65	12094.65	674	18.5	17.9	992	12.6	12.1	
12	— Благодатенское - -	23650.89	21664.78	1253	18.8	17.2	1757	13.4	12.3	
13	— Константиновское - -	25628.15	23033.44	1517	16.8	15.1	2410	10.6	9.5	
14	— Пелагиадское - -	21230.70	19160.45	1287	16.4	14.8	1715	12.3	11.1	
15	Кол. Югансдорфъ - -	2565.00	629.00	64	40.0	9.8	96	26.7	6.5	
 III. С Т А Н Ъ.										
16	С. Донское - -	44262.50	40167.80	2829	15.6	14.1	2885	15.0	13.9	
17	— Новогеоргиевское - -	47076.00	42908.00	2458	19.1	17.4	2666	17.6	16.0	
18	— Безопасенское - -	48137.40	45032.00	2839	16.9	15.8	3776	12.7	11.9	
19	— Птиченское - -	19326.00	17273.13	1241	15.5	13.9	1569	12.3	11.0	
20	— Тищенское - -	8338.50	7512.00	526	15.8	14.3	853	9.7	8.8	
Александровскiй уѣздъ.										
 I. С Т А Н Ъ.										
21	С. Новосельцы - -	36203.70	35019.70	2122	17.0	16.5	2664	13.5	13.1	
22	— Журавское - -	23969.90	22641.90	1317	18.2	17.1	1714	13.9	13.1	
23	— Падинское - -	4643.90	4643.90	106	43.8	43.8	193	24.1	24.0	

№	У Ъ З Д Ъ, С Т А Н Ъ. и С Е Л О.	Количество	Въ томъ чи-	Число ревиз- скихъ душъ.	Количество	Въ томъ чи-	Число налич- ныхъ душъ.	Количество	Въ томъ чи-	
		всей земли.	слѣдующей.		всей земли	слѣдующей.		всей земли	слѣдующей.	
		Въ десятинахъ.			Въ десятинахъ.			Въ десятинахъ.		
24	С. Китаевское - -	19720.40	18622.60	1128	17.4	16.5	1368	14.4	13.7	
25	— Чернолѣское - -	43937.30	43208.90	1743	25.2	24.7	2518	23.6	23.3	
26	— Удѣльное - -	14254.10	13778.90	516	27.6	26.6	830	17.1	16.7	
27	— Грушевское - -	21566.00	21142.75	904	23.8	23.3	1166	18.5	18.1	
28	— Калиновское - -	25390.00	22106.00	1301	19.5	16.5	1658	15.2	13.3	
II. С т а н ъ.										
29	С. Солдатско-Александр.	26180.10	24831.60	1714	15.2	14.5	2408	10.8	10.3	
30	— Отказное - -	40280.00	38800.00	1987	25.3	14.4	2714	14.8	14.2	
31	— Новогригорьевское -	31846.40	31148.90	1887	16.8	16.5	2519	12.6	12.2	
32	— Новозаведенное -	24340.50	23690.10	1312	18.4	17.9	1476	16.4	16.9	
33	— Нины - -	26439.90	25731.30	1236	21.9	20.8	1640	16.1	15.6	
34	— Обильное - -	20031.50	19250.30	1595	12.5	12.1	2292	8.7	8.3	
35	— Александровское - (Воронцовска)	17078.33	16389.13	2706	6.3	6.0	3875	4.3	4.2	
III. С т а н ъ.										
36	С. Александровское -	42860.00	39975.00	1466	29.2	27.2	2104	20.3	19.0	
37	— Сергѣевское - -	38792.00	25708.00	833	47.7	30.8	1021	38.0	25.1	
38	— Сѣверное - -	28455.00	18140.00	984	23.8	18.4	1166	20.1	15.5	
39	— Круглолѣскаго - -	35175.00	32115.00	1904	18.4	16.8	2478	14.1	12.9	
40	— Саблинское - -	17715.00	17120.00	1019	17.4	16.8	1097	16.1	15.6	
41	— Ногуть - -	38980.10	33200.10	1986	19.5	16.7	2918	13.3	11.3	
42	— Крымгиреевское -	31725.00	26860.00	1432	22.1	18.7	2009	15.7	13.3	
43	— Султанское - -	40550.91	36085.91	2032	19.9	17.7	3076	13.2	11.7	
44	— Казинское - -	16970.19	15455.19	1166	14.5	31.2	2053	8.2	7.5	
45	— Куршавское - -	16785.00	15873.00	990	16.9	16.0	1321	12.7	12.0	
46	— Канглинское - -	29757.80	26712.20	1161	18.4	16.5	1632	18.3	16.4	
Новогригорьевскаго уѣзда.										
С т а н ъ.										
47	С. Прасковья съ отселк. Орловскимъ - -	64014.00	60462.60	3334	18.6	17.6	4279	14.9	14.1	
48	— Архангельское - -	32535.50	30630.10	1808	17.9	16.9	2820	11.5	10.8	
49	— Покойное - -	41164.79	38316.21	1445	28.4	26.5	1833	22.4	20.9	
50	— Преображенское -	3940.50	2798.25	281	14.0	9.9	377	10.4	7.4	
51	— Арзгирское - -	42985.00	38322.00	1510	28.4	25.3	1464	29.3	26.1	
52	— Довсунское - -	4280.00	—	—	—	—	36	113.3	—	
53	— Урожайное - -	42923.70	24549.70	1106	38.3	22.1	1345	31.9	16.7	
54	— Лѣвокумское - -	24028.90	22007.90	796	30.1	27.6	1050	22.9	20.6	

№	У ѢЗДЪ, СТАНЪ и СЕЛО.	Количество всей земли.	Въ томъ чи- слѣ удубной.	Число ревиз- скихъ душъ.	Количество всей земли на душу.	Въ томъ чи- слѣ удубной.	Число налич- ныхъ душъ.	Количество всей земли на душу.	Въ томъ чи- слѣ удубной.	
		Въ десятинахъ			Въ десятинахъ.			Въ десятинахъ.		
55	С. Правокумское - -	24912. 50	23018. 30	1007	24. 7	22. 8	1407	17. 7	16. 4	
56	— Величавое - -	40189. 00	18363. 50	566	71. 0	32. 4	669	60. 0	27. 4	
57	Сл. Владиміровка - -	1203. 02	—	301	4. 0	—	415	2. 9	—	
58	Отс. Качкарное - -	145. 35	—	18	8. 0	—	20	7. 2	—	
II. С Т А Н Ъ.										
59	С. Благодарное - -	46000. 00	44674. 00	2412	19. 1	18. 5	3791	12. 1	11. 7	
60	— Елисаветинское - -	14770. 00	14179. 00	859	17. 1	16. 6	1082	13. 6	13. 1	
61	— Бурлацкое - -	1220. 00	11282. 00	674	18. 1	16. 6	796	15. 3	14. 1	
62	— Спасское - -	17404. 00	15768. 00	760	22. 9	20. 7	790	22. 0	19. 9	
63	— Сотниковское - -	40763. 00	38585. 00	1273	32. 0	30. 3	1965	20. 7	19. 6	
64	— Медвѣдское - -	20454. 00	18141. 00	1320	15. 4	13. 7	1693	12. 0	10. 7	
65	— Орѣховское - -	10460. 00	9004. 00	837	12. 4	11. 8	1188	8. 8	8. 4	
66	— Сухая-Буйвола - -	20256. 60	18582. 00	1016	19. 9	18. 2	1376	14. 7	13. 5	
67	— Шишкинское - -	5900. 00	5632. 00	477	12. 3	11. 8	478	12. 3	11. 8	
68	— Александровское - -	33199. 00	30301. 00	1833	18. 0	16. 5	2545	12. 9	11. 3	
69	— Высоцкое съ отселк. Просыанскимъ - -	30375. 00	23280. 00	1526	19. 9	15. 2	2378	14. 2	9. 7	
III. С Т А Н Ъ.										
70	С. Петровское - -	37420. 00	27706. 00	1854	20. 1	14. 9	2933	12. 7	9. 4	
71	— Донская-Балка - -	25040. 00	16440. 00	1087	23. 0	15. 1	1421	17. 6	11. 5	
72	— Овощи - -	19240. 00	16148. 00	998	19. 2	16. 1	1306	14. 7	12. 3	
73	— Казгулакъ - -	18610. 00	16120. 00	865	21. 6	18. 6	1325	14. 0	12. 1	
74	— Камбулатъ - -	17420. 00	15632. 50	1071	16. 2	14. 5	1590	10. 9	9. 8	
75	— Малыя-Ягуры - -	9670. 00	8769. 00	575	16. 7	15. 2	1900	9. 6	8. 7	
76	— Николина-Балка - -	12450. 00	9270. 00	639	19. 4	14. 6	913	13. 6	10. 1	
77	— Большая-Джалга - -	32843. 60	31577. 00	1976	16. 6	15. 9	3176	10. 3	9. 9	
78	— Малая-Джалга - -	21241. 00	20655. 50	1436	14. 7	14. 3	2069	10. 2	9. 9	
79	— Бурукшунъ - -	16882. 00	14195. 83	1026	16. 4	13. 8	1157	14. 6	13. 1	
80	— Кіевское - -	16010. 00	14120. 00	613	26. 1	23. 9	874	18. 3	16. 1	
81	— Кистинское - -	30759. 70	21180. 00	914	33. 6	23. 1	1348	22. 8	15. 7	
82	— Дивное - -	62021. 26	40119. 91	1195	51. 9	33. 5	1738	35. 6	23. 0	
83	— Здвиженское - -	13290. 00	6943. 14	305	43. 5	22. 7	415	32. 0	16. 7	
84	— Митрофановское - -	14315. 00	12325. 24	632	22. 6	19. 6	861	16. 6	14. 3	
85	— Вознесенское - -	14610. 00	11255. 98	598	24. 4	18. 7	792	18. 4	14. 2	
86	— Рагули - -	32239. 00	24929. 02	1342	24. 0	18. 5	1750	18. 5	14. 2	
87	— Винодѣльное - -	27243. 00	25003. 75	1473	18. 4	16. 9	2038	13. 3	12. 2	
88	— Предтеченское - -	20140. 90	16715. 44	1049	19. 2	15. 9	1358	15. 5	12. 3	
89	— Дербетовка - -	31294. 00	22456. 00	923	33. 9	24. 3	1581	19. 7	14. 2	

№	У ѢЗДЪ, СТАНЪ, и СЕЛО.	Количество всей земли.	Въ томъ чи- слѣ удобной.	Число ревиз- скихъ душъ.	Количество всей земли на душу.	Въ томъ чи- слѣ удобной.	Число налич- ныхъ душъ.	Количество всей земли на душу.	Въ томъ чи- слѣ удобной.	
		Въ десятинахъ.			Въ десятинахъ.			Въ десятинахъ.		
90	Аулъ Кевсала - -	24700. 00	23535. 09	1214	20. 3	19. 3	1401	17. 6	16. 8	
91	— Лиманскій - -	12088. 00	9944. 60	305	39. 6	32. 6	307	39. 3	32. 5	
92	— Крымскихъ татаръ	3496. 00	3232. 97	78	44. 8	41. 4	91	38. 4	35. 5	
Медвѣженскій уѣздъ.										
I. С Т А Н Ъ.										
93	— Медвѣжье - -	35911. 80	34660. 44	2408	14. 9	14. 3	3113	11. 5	10. 0	
94	— Преградное - -	50750. 50	49333. 00	2940	17. 2	16. 7	3921	12. 9	12. 5	
95	— Дмитриевское - -	45885. 50	45591. 80	2847	16. 1	15. 6	3266	14. 4	13. 6	
96	— Тахта - -	12616. 00	12495. 63	472	26. 7	26. 4	752	16. 7	16. 5	
97	— Ладовская-Балка - -	37301. 40	36681. 30	2622	14. 7	14. 4	3587	10. 6	10. 2	
98	— Новомихайловское - -	11529. 70	11361. 10	869	13. 2	13. 0	1256	9. 1	9. 0	
II. С Т А Н Ъ.										
99	— Бѣлая-Глина - -	45470. 00	44719. 40	3429	13. 2	13. 0	4134	11. 0	10. 9	
100	— Горько-Балковское - -	7078. 50	6939. 00	615	11. 5	11. 2	707	10. 0	9. 8	
101	— Новопавловское - -	13419. 50	13198. 73	1230	10. 9	10. 7	1696	7. 9	7. 7	
102	— Кулешовское - -	7524. 00	7433. 90	563	13. 3	13. 1	843	8. 6	8. 5	
103	— Средне-Егорлыкское - -	25830. 00	25280. 00	2201	11. 7	11. 0	2582	10. 0	9. 0	
104	— Лопанское - -	6445. 00	6287. 00	761	8. 4	8. 2	1136	5. 7	5. 5	
III. С Т А Н Ъ.										
105	С. Песчанокопское - -	30820. 00	30440. 00	2166	14. 2	14. 0	2808	10. 9	10. 8	
106	— Богородицкое - -	16990. 00	16760. 00	1364	12. 4	12. 2	2008	8. 4	8. 3	
107	— Крученая-Балка - -	7840. 00	7572. 00	617	12. 7	12. 1	977	8. 0	7. 7	
108	— Поливянное - -	10187. 50	10137. 50	701	14. 5	14. 4	1080	9. 4	9. 3	
109	— Николаевское - -	15095. 00	14961. 40	1029	14. 6	14. 5	1492	10. 1	10. 0	
110	— Развильное - -	9172. 00	9100. 00	644	14. 2	14. 1	1015	9. 0	8. 9	
111	— Лѣтничкое - -	33684. 50	32682. 00	1837	18. 3	17. 7	2467	13. 6	13. 2	
112	— Жуковское - -	19134. 60	18787. 60	1389	14. 4	13. 5	1778	10. 7	10. 5	
113	— Разсыпное - -	14248. 05	12757. 90	852	16. 7	14. 9	1069	13. 3	11. 9	
114	— Привольное - -	16205. 50	15935. 90	1150	14. 0	13. 8	1797	9. 0	8. 8	
IV. С Т А Н Ъ.										
115	С. Сандата - -	32870. 00	31940. 00	2004	16. 4	15. 9	3178	10. 0	10. 0	
116	— Ивановское - -	13005. 00	12745. 30	924	14. 0	13. 7	1404	9. 4	9. 0	
117	— Краснополяна - -	41115. 00	40160. 00	2768	14. 8	14. 5	3959	10. 3	10. 1	
118	— Ново-Егорлыкское - -	35400. 00	34598. 50	2030	17. 4	17. 0	3100	11. 4	11. 1	
119	— Березовское - -	15841. 00	15316. 50	940	16. 8	16. 2	1388	11. 4	11. 0	
120	— Хагинское-Эстонское	5976. 00	5200. 00	200	53. 4	42. 1	342	31. 2	27. 5	
121	— Хагинское-Нѣмецкое	4708. 00	4228. 00							

№	У ѢЗДЪ, СТАНЪ. и СЕЛО.	Количество всей земли.	Въ томъ чи- слѣ удобной.	Число ревиз- скихъ душъ.	Количество всей земли на душу.	Въ томъ чи- слѣ удобной.	Число налич- ныхъ душъ.	Количество всей земли на душу.	Въ томъ чи- слѣ удобной.
		Въ десятинахъ.			Въ десятинахъ.			Въ десятинахъ.	
122	С. Барчиновское -	14129. ⁰⁰	12011. ²⁵	669	21. ¹	17. ⁹	1180	11. ⁹	10. ¹
123	— Новоманычское -	7697. ³⁰	6597. ⁷⁰	600	12. ⁸	10. ⁹	1043	7. ³	6. ³
124	— Воронцовское -	23647. ⁰⁰	23270. ⁰⁰	1737	13. ⁶	13. ³	2627	9. ⁰	8. ⁹
125	— Екатерининское -	12598. ⁰⁰	11868. ⁰⁰	1018	12. ³	11. ⁶	1457	8. ⁶	8. ¹
126	Дер. Александровская -	1536. ⁰⁰	—	198	7. ²	—	329	4. ⁶	—

VI. ТАБЛИЦА

процентныхъ отношеній неудобныхъ земель въ крестьянскихъ дачахъ къ общему пространству сельскихъ дачъ *).

№	Названіе сельской дачи.	Общее ея пространство въ десятинахъ.	Въ томъ числѣ неудобной земли.	% неудобной.
Ставропольскій уѣздъ.				
 I. С т а н ъ.				
1	Дач. Михайловская - -	35593. 00	2591. 50	7. 2
2	— Надежденская - -	35360. 00	4826. 00	13. 6
3	— Старомарьевская - -	20514. 00	2290. 00	11. 1
4	— Бешпагирская - -	19216. 00	3866. 00	20. 0
5	— Татарская - -	12746. 00	2935. 00	23. 0
6	— Спицевская - -	10610. 00	1312. 00	12. 3
7	— Кононовская - -	1166. 00	—	—
 II. С т а н ъ.				
8	— Московская - -	33289. 00	3778. 76	11. 0
9	— Дубовоказинская - -	19160. 20	1187. 70	6. 0
10	— Кугультинское - -	36573. 00	1224. 90	3. 3
11	— Тугулукское - -	23713. 00	1986. 11	8. 3
12	— Благодатенская - -	25690. 00	2594. 71	10. 1
13	— Константиновская - -	21372. 70	2070. 54	9. 6
14	— Пелагиадская - -	12593. 75	433. 00	3. 4
15	— Кол. Югансдорфская -	2565. 00	1936. 00	75. 4
 III. С т а н ъ.				
16	— Донское - -	44384. 10	4098. 63	9. 2
17	— Новогеоргиевская - -	47885. 73	4281. 15	8. 9
18	— Безопасенская - -	48515. 00	3302. 26	6. 8
19	— Птиченская - -	19392. 00	2053. 39	10. 5
20	— Тищенская - -	8398. 50	826. 50	9. 8
Александровскій уѣздъ.				
 I. С т а н ъ.				
21	— Новоселицкая - -	36394. 20	1184. 00	3. 2
22	— Журавская - -	24076. 80	1327. 00	5. 5
23	— Падинская - -	4643. 90	—	—

(*) Пространство сельскихъ дачъ и неудобныхъ земель показано совключеніемъ церковныхъ вырѣзанныхъ изъ тѣхъ же дачъ.

№	Название сельской дачи.	Общее ея пространство въ десятинахъ.	Въ томъ числѣ неудобной земли.	% неудобной.
24	Дач. Китаевская - -	19809. 20	1097. 80	5. 5
25	- Чернолѣская - -	44135. 30	728. 50	1. 6
26	- Удѣльная (Томузловск.)	14353. 10	475. 20	3. 3
27	- Грушевская - -	21566. 00	423. 20	2. 0
28	- Калиновская - -	25390. 00	3284. 00	12. 9
II. С т а н ъ.				
29	- Солдатско-Александр.	26312. 70	1298. 00	4. 8
30	- Отказная - -	40478. 00	1480. 00	3. 6
31	- Ново-Григорьевская -	32063. 70	716. 77	2. 2
32	- Новозаведенная -	24439. 50	650. 40	2. 2
33	- Нинская - - -	26538. 50	708. 60	2. 6
34	- Обильная - - -	20163. 50	781. 20	3. 8
35	- Александрово-Воронцовская - - -	17078. 33	689. 20	4. 0
III. С т а н ъ.				
36	- Александровская -	42860. 00	2885. 00	6. 9
37	- Сергѣевская - -	38792. 00	13084. 00	33. 7
38	- Сѣверная - - -	23455. 06	5315. 00	22. 6
39	- Круглолѣская - -	35175. 00	3060. 00	8. 7
40	- Саблинская - - -	17715. 00	595. 00	3. 3
41	- Ногутская - - -	39079. 10	5774. 00	14. 7
42	- Крымгиреевская -	31824. 00	4865. 00	15. 2
43	- Султанская - - -	40650. 91	4465. 00	10. 9
44	- Казинская - - -	17082. 69	1535. 00	8. 9
45	- Куршавская - - -	16785. 00	912. 00	5. 4
46	- Канглинская - - -	29757. 80	3041. 60	10. 2
Ново-Григорьевскаго уѣзда.				
. С т а н ъ.				
47	- Прасковеская - -	64410. 00	3551. 40	5. 5
48	- Архангельская - -	32602. 00	1905. 40	5. 8
49	- Покоинская - - -	41370. 50	2856. 79	6. 8
50	- Преображенская -	3940. 50	1142. 25	28. 9
51	- Арзгирская - - -	42985. 00	4663. 00	10. 8
52	- Довсунская - - -	4280. 00	200. 00	4. 6
53	- Урожайная - - -	42923. 70	18374. 00	42. 8
54	- Лѣвокумская - - -	24096. 40	2021. 00	8. 3
55	- Правокумская - -	25011. 50	1894. 20	7. 5
56	- Величаевская - -	40189. 10	21825. 30	54. 4
57	- Владиміровкая - -	1323. 02	—	—
58	- Качкарная - - -	145. 35	—	—

№	Названіе сельской дачи.	Общее ея пространство въ десятинахъ.	Въ томъ числѣ неудобной земли.	% неудобной.
II. С Т А Н Ъ.				
59	Дач. Благодаренская -	46199. 00	1326. 20	2. 8
60	— Елисаветинская -	14870. 00	592. 00	3. 9
61	— Бурлацкая -	12320. 00	939. 00	7. 6
62	— Спасская -	17504. 00	1637. 00	9. 4
63	— Сотниковская -	40862. 53	2178. 53	5. 3
64	— Медвѣдская -	20587. 00	2313. 35	11. 1
65	— Орѣховская -	10526. 00	556. 00	5. 2
66	— Сухобуйволинская -	20356. 60	1675. 60	8. 2
67	— Шишкинская -	5968. 00	262. 50	4. 5
68	— Александровская -	33199. 62	2699. 74	8. 1
69	— Высоцкая -	30441. 00	7095. 59	23. 3
III. С Т А Н Ъ.				
70	— Петровская -	37552. 50	9714. 50	25. 0
71	— Донскобалковская -	25139. 50	8600. 00	34. 2
72	— Овощинская -	19307. 00	3092. 25	10. 8
73	— Казгулакская -	18678. 60	2492. 60	13. 3
74	— Камбулатская -	17486. 80	1786. 80	10. 2
75	— Малоягурская -	9737. 00	911. 00	9. 3
76	— Николинобалковская -	12520. 50	3184. 00	25. 4
77	— Большеджалгинская -	32946. 00	1266. 60	3. 8
78	— Малоджалгинская -	21346. 00	585. 80	2. 7
79	— Бурукшунская -	16882. 00	2686. 17	15. 9
80	— Киевская -	16010. 00	1890. 00	11. 8
81	— Кистинская -	30759. 70	9579. 10	31. 1
82	— Дивенская -	62120. 64	21902. 03	35. 2
83	— Здвиженская -	13290. 00	6346. 86	47. 7
84	— Митрофановская -	14414. 00	1989. 76	13. 7
85	— Вознесенская -	14610. 00	3354. 02	22. 9
86	— Рагулинская -	32315. 00	7319. 98	22. 6
87	— Винодѣлинская -	27334. 00	2267. 91	8. 2
88	— Предтеченская -	20240. 00	3425. 56	16. 9
89	— Дербетовская -	31393. 00	8838. 00	24. 9
90	— Кевсалинская -	24700. 00	1164. 91	4. 7
91	— Лиманская -	12088. 00	2143. 40	17. 7
92	— Крымская -	3496. 00	263. 03	7. 5
Медвѣженскій уѣздъ.				
I. С Т А Н Ъ.				
93	— Медвѣженская -	36032. 00	1253. 40	3. 4
94	— Преградненская -	50812. 50	1383. 00	2. 5
95	— Дмитриевская -	46084. 00	1294. 20	2. 8

№	Название сельской дачи.	Общее ея пространство въ десятинахъ.	Въ томъ числѣ неудобной земли.	% неудобной.
96	Дач. Тахтинская - -	12616. 00	120. 37	0. 9
97	— Ладовскобалковская -	37433. 40	620. 10	1. 6
98	— Новомихайловская -	11584. 50	168. 60	1. 4
II. С т а н ъ.				
99	— Бѣлоглинская - -	45739. 00	785. 60	1. 7
100	— Горькобалковская -	7145. 00	139. 50	1. 9
101	— Новопавловская -	13486. 50	220. 77	1. 6
102	— Кулешовская - -	7524. 00	90. 00	1. 1
103	— Среднегорлыкская -	26010. 00	553. 00	2. 1
104	— Лопанская - -	6511. 67	158. 67	2. 4
III. С т а н ъ				
105	— Песчанокопская - -	30954. 50	382. 50	1. 2
106	— Богородицкая - -	17056. 67	230. 00	1. 3
107	— Крученобалковская -	7920. 00	282. 00	3. 5
108	— Поливянская - -	10257. 00	52. 13	0. 5
109	— Николаевская - -	15217. 00	135. 60	0. 8
110	— Развилейская - -	9248. 00	72. 36	0. 7
111	— Лѣтницкая - -	33840. 10	1003. 70	2. 9
112	— Жуковская - -	19201. 60	349. 42	1. 8
113	— Разсыпанская - -	14309. 15	1493. 25	10. 4
114	— Приволенская - -	16268. 00	269. 63	1. 5
IV. С т а н ъ.				
115	— Сандатовская - -	32974. 00	935. 50	2. 8
116	— Ивановская - -	13069. 50	260. 70	1. 9
117	— Краснополянская -	41254. 10	963. 70	2. 3
118	— Новоегорлыкская -	35400. 00	801. 50	2. 2
119	— Березовская - -	15940. 00	524. 50	3. 2
120	— Хагинско-Эстонская -	5976. 00	776. 00	12. 9
121	— Хагинско-Нѣмецкая -	4708. 00	420. 00	8. 9
122	— Баранниковская -	14200. 60	2119. 40	14. 9
123	— Новоманычская -	8035. 30	1117. 70	13. 9
124	— Воронцовская - -	23647. 00	377. 00	1. 6
125	— Екатериновская -	12730. 00	796. 00	6. 2
126	— Александровская -	1536. 00	—	—

Date	Description	Amount
1877
1878
1879
1880
1881
1882
1883
1884
1885
1886
1887
1888
1889
1890
1891
1892
1893
1894
1895
1896
1897
1898
1899
1900

ВАЖНѢЙШІЯ НЕТОЧНОСТИ И ОПЕЧАТКИ

въ Спискѣ населенныхъ мѣстъ.

<i>Стр.</i>	<i>№</i>	<i>Напечатано.</i>	<i>Должно быть.</i>
10	6	Татарское	Татарское.
14	21	<i>Пропущено:</i> Почтовая станція при руч. Московскомъ.	
21	64	<i>Пропущено:</i> 4) ярмарка 8 Ноября.	
44	30	Показанный поселокъ Кн. Воронцова не существуетъ за продажею его крестьянамъ сел. Александровскаго на правахъ общиннаго владѣнія.	
96	51	при р. Среднемъ-Егорлыкѣ	при р. Большомъ-Егорлыкѣ.
98	57	Тоже.	Тоже.
—	59	при р. Манычѣ	при р. Среднемъ-Егорлыкѣ.

Примѣчаніе: Итоги въ Спискѣ населенныхъ мѣстъ по станамъ, уѣздамъ и вообще въ губерніи исправлены въ I Сводной Вѣдомости о населеніи Ставропольской губерніи на стр. XX и XXI.



НАКАЖЕНІЕ И ОТБОРЪ ИЛИ ОТКАЗЪ

ВЪ СЛУЖБѢ ИЛИ ВО ВРЕМЯ ВОЗРАЖЕНІЯ

№	Имя	Служба	Возражение	Отказ
1	Ивановъ	Почта
2	Петровъ	Почта
3	Сидоровъ	Почта
4	Климовъ	Почта
5	Васильевъ	Почта
6	Поповъ	Почта
7	Смирновъ	Почта
8	Морозовъ	Почта
9	Ивановъ	Почта
10	Петровъ	Почта

Въ случаѣ отказа отъ должности, служащему предоставляется въ теченіе 14 дней по получении отказа обратиться въ военный губернаторъ или въ военнаго министра съ просьбою о назначеніи на другую должность, равно какъ и съ просьбою о возвращеніи на прежнюю должность, если таковая существуетъ.



СПИСОКЪ

НАСЕЛЕННЫХЪ МѢСТЪ

СТАВРОПОЛЬСКОЙ ГУБЕРНИИ.



I. ГОРОДА.

СПИСОКЪ

ИМЕНА И НАСТАВНИКОВЪ

СТАВРОПОЛЬСКОЙ ГИМНАЗИИ

1890 г.

СПИСОКЪ НАСЕЛЕННЫХЪ МѢСТЪ.

I. ГОРОДА.

№	Названія городскихъ поселеній.	Расстояніе губерні. города отъ столицы.	Число дворовыхъ мѣстъ.	Число жилыхъ строеній.	Въ томъ числѣ:			Число жителей.		Церкви и молитвенныя зданія, учебныя и благотворительныя заведенія, почтовыя станціи, ярмарки, базары, пристани, фабрики, заводы, и т. п.
					Кирпичныхъ, или каменныхъ.	Деревянныхъ.	Изъ другаго матеріала.	Мужскаго пола.	Женскаго пола.	
1	Гг. Ставрополь . . За чертою города. <i>1-я полицейская часть.</i>	1981	3504	4477	1413	2776	288	19053	15275	Церквей православныхъ 14 (въ томъ числѣ домовыхъ церквей 7). Церквей монастырскихъ 3. Часовня 1. Костель 1. Армяно-Григоріанская 1. Евангелическо-Лютеранская 1. Еврейскій молитвенный домъ 1. Учебныхъ и благотворительныхъ заведеній 12. Почтовыхъ станцій 3. Ярмарокъ три въ году: на Троицкѣ день, 29 Августа и 12 Октября. Базаровъ еженедѣльно по Понедѣльникамъ и Пятницамъ 2.
2	Архіерейская дача съ лѣсомъ и землею . .	—	—	6	5	1	—	12	1	
3	Іоанно-Маріинская монастырская обитель съ усадьбой и лѣсомъ .	—	3	13	6	7	—	14	326	
4	<i>Михайловыхъ</i> Андрея и Анастасіи, временныхъ кушцовъ, хуторъ въ Воробьевской лѣсной дачѣ, принадлежащей г. Ставрополю, на 50 лѣтъ отданный въ аренду, въ количествѣ 50 десятинъ	—	—	—	—	—	—	—	—	
5	<i>Науменковскихъ</i> Виктора и Аграфены, мѣщанъ, хуторъ въ Глинской лѣсной дачѣ, принадлежащей городу, арендуемый на 50 лѣтъ, въ количествѣ 28 дес. 50 саж. .	—	1	1	1	—	—	1	—	фабрикъ. Табачная 1. Ваточная 1.
6	<i>Шевченко</i> Василя, мѣщанина (быв. Наитакки), хуторъ на городской выгонной землѣ, въ ко-	—	—	—	—	—	—	—	—	Заводовъ. Винокуренныхъ 2. Водочныхъ 2.

№ №	Названіе городских поселеній.	Расстояніе губерн. города отъ столицы.	Число дворовыхъ мѣстъ.	Число жилищъ строгеній.	Въ томъ числѣ:			Число жителей.		Церкви и молитвенныя зданія, учебныя и благотворительныя заведенія, почтовыя станціи, армарки, базары, пристани, фабрики, заводы, и т. п.
					Кирпичныхъ, или каменныхъ.	Деревянныхъ.	Изъ другаго матеріала.	Мужскаго пола.	Женскаго пола.	
7	личествѣ 4 десятины съ садомъ <i>Лактіонова</i> Григорія, купца, лѣсной участокъ, арендуемый отъ города въ Глинской лѣсной дачѣ на 50 лѣтъ, въ количествѣ 11 д. 725 с. <i>2-я полицейская часть.</i>	—	1	1	—	1	—	1	—	Пиво-медоваренныхъ 2. Маслобойныхъ 2. Крупорушныхъ 1. Мукомольныхъ 4. Воскобойныхъ 3. Мыловарныхъ 4. Салотопенныхъ 3. Кожевенныхъ 6. Сыромятныхъ 1. Овчино-шубныхъ 3. Скотобойныхъ 3. Свѣчносалныхъ 2.
8	Ярмарочная площадь. Желубинская группа	—	18	23	8	13	2	39	—	Кирпичныхъ 13. Горшечныхъ 1.
9	Участокъ Воробьевская лѣсная дача, арендуемый мѣщаниномъ Андреемъ <i>Михайловымъ</i> <i>3-я полицейская часть.</i>	—	1	1	—	1	—	2	5	Заведеній. Каретныхъ 4. Гончарныхъ 3. Булочныхъ 13. Кондитерскихъ 3. Пряничныхъ 2. Шапочныхъ 2. Шорныхъ 2. Столярныхъ 2. Банатныхъ 1. Погребъ для продажи охотничьяго пороха 1.
10	Колониста колоніи <i>Югансдорфъ</i> , Мартына <i>Августа</i> (бывшая Бургардта) <i>4-я полицейская часть.</i>	—	1	1	—	1	1	4	—	
11	Коллежскаго ассесора Льва <i>Рудакова</i>	—	—	2	2	—	—	1	—	
12	Фельдфебеля Касяна <i>Сергѣева Шлессина</i>	—	—	1	1	—	—	1	—	
13	Мѣщанки Анастасіи <i>Михайловой</i>	—	—	1	1	—	—	—	—	
14	Жены вахмистра Маріи <i>Алексѣевой Золотаревой</i>	—	—	1	1	—	—	—	—	
15	Ставропольскаго мѣщанина Даніила Пантелеймонова <i>Онищенко</i>	—	—	1	1	—	—	—	—	
16	Купчихи Марфы <i>Леденевой</i>	—	—	1	1	—	—	—	—	
17	Ставропольскаго мѣщанина Егора Сафронова <i>Чернова</i>	—	1	1	1	—	—	1	—	
	Итого за чертою города	—	54	83	31	30	23	155	432	
	Всего же	—	3558	4560	1444	2806	311	19208	15707	

№	Названіе городскихъ поселеній.	Разстояніе губери. города отъ столицы.	Число дворовыхъ жбѣтъ.	Число жилыхъ строеній.	Въ томъ числѣ:			Число жителей.		Церкви и молитвенныя зданія, учебныя и благотворительныя заведенія, почтовыя станціи, армарки, базары, пристани, фабрики, заводы, и т. п.
					Кирпичныхъ, или каменныхъ.	Деревянныхъ.	Изъ другаго матеріала.	Мужскаго пола.	Женскаго пола.	
2	Въ Новогригорьевскомъ уѣздѣ. Заштатный городъ Св. Креста (Карабаглы)	2251 ^{3/4}	563	616	5	4	607	1632	1633	Двѣ церкви и одна часовня. Изъ церквей одна деревянная, крытая желѣзомъ, другая саманная, крытая тесомъ, часовня мамыскаго кирпича, крытая камышемъ, подъ землю; два училища, оба саманнаго кирпича, крытые желѣзомъ, одно начальное одноклассное, а другое двухклассное; благотворительныхъ заведеній, почтовыхъ станцій, армарокъ, базаровъ, пристаней, фабрикъ и заводовъ нѣтъ.

СПИСОКЪ НАСЕЛЕННЫХЪ МѢСТЪ.



II. У Ъ З Д Ы.

СТАВРОПОЛЬСКІЙ

Нумера.	Названіе населенныхъ мѣстъ. (Волости, крестьянскія селенія съ распре- дѣленіемъ по сельскимъ обществамъ, поселки частныхъ землевладѣльцевъ)	Положеніе (при какой водѣ, или какомъ урочищѣ).	Разстояніе		Число дворовъ.	Число отдѣльныхъ жи- лыхъ избъ.	Число всѣхъ жилыхъ строеній.	Въ томъ числѣ строеній каменныхъ.
			Отъ Волостнаго Пра- вленія.	Отъ квартала Стано- ваго Пристана.				
СТАВРОПОЛЬСКІЙ УѢЗДЪ.								
<i>1-й станъ.</i>								
1	Село Михайловское - - - -	При р. Члѣ.	—	—	947	7	966	16
	Хутора:							
	а) Русскій - - - -	При р. Русской.	5	5	27	—	27	1
	б) Вербовскій - - - -	— р. Вербовкѣ.	12	12	3	—	3	—
	в) Кизилевъ - - - -	— р. Гранкѣ.	15	15	38	—	38	—
	г) Вѣлбородовъ - - - -	— р. Дубовкѣ.	20	20	44	—	44	—
	д) Кожевниковъ - - - -	— р. Горькой.	10	10	18	—	18	—
	е) Саньковъ - - - -	— р. Дубовкѣ.	22	22	18	—	18	—
	ж) Смахтинъ - - - -	Тоже.	23	23	13	—	13	—
	з) Грачевскій - - - -	При р. Грачевкѣ.	30	30	30	—	30	1
	и) Каменный - - - -	При уроч. Каменном.	22	22	13	—	13	2
	і) Уваровъ - - - -	При р. Члѣ.	4	4	10	—	10	1
	к) Симоновъ - - - -	При почтов. дорогѣ.	3	3	1	—	1	—
	л) Новиковъ - - - -	При р. Гранкѣ.	8	8	1	—	1	—
	Казенныя почтовые станціи:	При дор. изъ Ста-						
	м) Русская - - - -	врополя въ Ростовъ.	3	3	1	—	1	2
	н) Грачевская - - - -	При р. Грачевкѣ.	30	30	1	—	1	—
2	Село Старомарьевское - - - -	—	—	18	313	5	368	—
	Хутора:							
	а) Тимофея Копанева - - - -)	18	36	1	—	1	—
	б) Стефана Адоевскаго - - - -)	10	28	1	—	2	—
	в) Акима Кузьмина - - - -)	9	27	2	—	3	—
	г) Федора Баева - - - -)	6	24	3	—	4	—

УѢЗДЪ.

Нынѣ по окладнымъ листамъ мужскаго пола.	Число сельскихъ обществъ.		Жителей разныхъ сословій, не причисленныхъ въ сельскому обществу.		Итого.		Приблизное число жителей въ поселеніяхъ на земляхъ не входящихъ въ составъ волостей.		
	По семейнымъ спискамъ.								
	м.	ж.	м.	ж.	м.	ж.	м.	ж.	
2410	2864	2797	413	194	3277	2991	—	—	<p>1) Церкви, часовни, богадѣлни, школы, Волостныя Правленія, и проч. (вопр. 10-й лит. № 1-й).</p> <p>2) Промышленныя заведенія и лавки (вопр. 11-й).</p> <p>3) Постоялыя двory, питейныя дома, харчевни, и проч. (вопр. 12-й).</p>
—	—	—	—	—	—	—	—	—	<p>1) Церковь 1. Сельское училище 1. Волостное Правленіе 1. Сельская тюрьма 1. Хлѣбныхъ магазиновъ 4.</p> <p>2) Мануфактурныхъ лавокъ 1. Бакалейныхъ 5. Кузницъ 7. Маслобоенъ 5. Водяныхъ мельницъ 9.</p> <p>3) Питейныхъ домовъ 2. Трактиръ 1.</p>
—	—	—	—	—	—	—	—	—	<p>Водяныхъ мельницъ 9.</p> <p>Водяныхъ мельницъ 2.</p> <p>Водяныхъ мельницъ 3.</p>
—	—	—	—	—	—	—	—	—	<p>Водяная мельница 1.</p> <p>Водяныхъ мельницъ 2.</p>
—	—	—	—	—	—	—	—	—	
—	—	—	—	—	—	—	—	—	
—	—	—	—	—	—	—	—	—	
—	—	—	—	—	—	—	—	—	
—	—	—	—	—	—	—	—	—	
—	—	—	—	—	—	—	—	—	
980	1190	1079	65	59	1155	1138	—	—	<p>1) Церковь 1. Училище 1. Волостное Правленіе 1. Казенная почтовая станція 1. Хлѣбныхъ магазиновъ 4.</p> <p>2) Лавокъ бакалейныхъ 2. Кузницъ 5. Маслобоенъ 2. Мельницъ водяныхъ 15.</p> <p>3) Питейныхъ домовъ 2. Постоялыхъ дворовъ 2.</p>
—	—	—	—	—	—	—	—	—	
—	—	—	—	—	—	—	—	—	
—	—	—	—	—	—	—	—	—	
—	—	—	—	—	—	—	—	—	<p>Водяная мельница 1.</p>

Н у м е р а.	Названіе населенныхъ мѣстъ. (Волости, крестьянскія селенія съ распре- дѣленіемъ по сельскимъ обществамъ, поселки частныхъ землевладѣльцевъ).	Положеніе (при какой водѣ, или какомъ урочищѣ).	Разстояніе.		Число дворовъ.	Число отдѣльныхъ жи- лыхъ избъ.	Число всѣхъ жилищъ строеній.	Въ томъ числѣ строеній каменныхъ.
			Отъ Волостнаго Пра- вленія.	Отъ квартиры Стано- ваго Пристава.				
3	Хутора: д) Михаила Мединцева - -	При ручкѣ Ташлѣ.	5	23	1	—	1	—
	е) Сергѣя Черкасова - -		4	22	1	—	1	—
	ж) Андрея Елунина - -		6	10	1	—	1	—
	з) Ивана Черкасова - -		6	24	1	—	1	—
	и) Евдокима Попова - -		6	10	1	—	1	—
	і) Андрея Козлова - -		6	11	5	—	8	—
	к) Старомарьевская казенная почтовая станція - - - -		—	18	1	—	1	—
Село Спицевское - - - -	При ручкѣ Спицев- скомъ въ широкой балкѣ.	—	37	268	5	271	1	
4	а) Хуторъ Афанасія Погорѣлова - -	При ручкѣ Кононовкѣ.	5	32	1	—	2	—
	Деревня Кононовка - - - -		4	33	57	1	73	—
5	Село Бешпагирское - - - -	При родникахъ.	—	35	394	5	446	3
6	а) Хуторъ Базовобалковскій - -	При родникахъ.	7	39	4	—	4	—
	б) Базовобалковская казенная почтовая станція - - - -		7	39	1	—	1	—
	Село Татарское - - - -		При р. Татаркѣ.	—	19	338	6	375

Нынѣ по окладнымъ листамъ мужскаго пола.	Число сельскихъ обществъ.		Жителей разныхъ со- словій, не причислен- ныхъ къ сельскому обществу.		И т о г о.		Примѣрное число жите- лей въ поселеніяхъ на земляхъ, не входящихъ въ составъ волостей.		1) Церкви, часовни, богадѣльни, шко- лы, Волостныя Правленія, и проч. (вопр. 10-й, лит. № 1-й). 2) Промышленныя заведенія и лавки (вопр. 11-й). 3) Постоялыя двory, питейные дома, харчевни, и проч. (вопр. 12-й).
	По семейнымъ спискамъ.								
	м.	ж.	м.	ж.	м.	ж.	м.	ж.	
—	—	—	—	—	—	—	—	—	
—	—	—	—	—	—	—	—	—	
—	—	—	—	—	—	—	—	—	
—	—	—	—	—	—	—	—	—	
—	—	—	—	—	—	—	—	—	
—	—	—	—	—	—	—	—	—	
603	901	791	64	71	965	862	—	—	1) Церковь 1. Училище 1. Волостное Правленіе 1. Хлѣбный магазинъ 1. Сель- ская тюрьма 1. 2) Кузница 1. Маслобойня 1. Мельница водяная 1. 3) Питейный домъ 1.
—	—	—	—	—	—	—	—	—	
138	230	228	—	—	230	228	—	—	Водяная мельница 1. 1) Сельское Управленіе 1. Хлѣбный магазинъ 1. 2) Водяныхъ мельницъ 2.
—	—	—	—	—	—	—	—	—	
831	1391	1283	27	19	1418	1302	—	—	1) Церковь 1. Училище 1. Волостное Правленіе 1. Хлѣбный магазинъ 1. 2) Кузница 1. Маслобойня 2. Вѣтря- ныхъ мельницъ 14. Лавокъ бакалейныхъ 2. Мануфактурныхъ 2. 3) Питейный домъ 1.
—	—	—	—	—	—	—	—	—	
—	—	—	—	—	—	—	—	—	
728	918	969	67	62	985	1031	—	—	1) Церковь 1, при ней сторожка 1. Волостное Правленіе 1. Сельская тюрьма 1. Хлѣбный магазинъ 1. 2) Кузница 1. Маслобойня 1. Мель- ницъ: водяныхъ 13, вѣтряная 1. 3) Питейный домъ 1.

Номера.	Название населенных мѣстъ. (Волости, крестьянскія селенія съ распре- дѣленіемъ по сельскимъ обществамъ, поселки частныхъ землевладѣльцевъ)	Положеніе (при какой водѣ, или какомъ урочищѣ).	Разстояніе		Число дворовъ.	Число отдѣльныхъ жи- лыхъ избъ.	Число всѣхъ жилыхъ строений.	Въ томъ числѣ строеній каменныхъ.	
			Отъ Волостнаго Пра- вленія.	Отъ квартиры Стано- ваго Пристава.					
7	Хутора:	а) Карягинскій 1-й - -	При р. Коря- гинской.	4	23	4	—	4	4
	б) Карягинскій 2-й - -	—	6	25	5	—	5	5	
	в) Егорлыкскій - -	При р. Егорлыкѣ.	5	24	5	—	5	5	
	г) Темный - - -	— р. Темной.	7	26	2	—	2	—	
	д) Дмитрія Полянскаго - -	— р. Татаркѣ.	2	21	1	—	1	—	
	е) Давыда Карягина - -	Тоже.	$\frac{1}{4}$	19 $\frac{1}{4}$	1	—	1	—	
	ж) Кузьминовъ - - -	При р. Бол. Егорл.	6	25	5	—	5	—	
	з) Казенная Карягинская поч- товая станція - - -	Въ урочищѣ Соле- ный Родникъ.	—	31	1	—	1	—	
	Село Надежденское - - -	При р. Мамайкѣ.	—	12	515	7	515	1	
	Хутора:	а) Ташлинскій - - -	— р. Ташлѣ.	4	8	25	—	25	—
	б) Жилѣвскій 1-й - - -	— р. Жилей- кѣ.	10	22	13	—	13	—	
	в) Жилѣвскій 2-й - - -	—	11	23	15	—	15	—	
<i>Поселки частныхъ землевладѣльцевъ:</i>									
8	Карпа Игнатьевича <i>Бучена</i> - - -	При уроч. Чохракѣ.	—	50	2	—	2	—	
9	Андрея Ивановича <i>Савенкова</i> - - -	— р. Грачевкѣ.	—	50	2	—	2	—	
10	Александра Григорьевича <i>Шумлянскаго</i>	Тоже.	—	53	6	—	6	—	
11	Якова Дмитріевича <i>Жукова</i> - - -	— озерѣ Рыбномъ.	—	27	6	—	6	3	
12	Александра Васильевича <i>Фонз-Вольфрама</i>	— р. Сплевкѣ.	—	46	1	—	1	1	
13	Ивана Васильевича <i>Чепракова</i> - - -	—	—	40	1	—	1	—	
14	Александры Петровны <i>Устиновой</i> - - -	—	—	36	2	—	3	—	
51	Генріеты Карловны <i>Фонз-Вахъ</i> - - -	—	—	35	1	—	2	—	
16	Елизаветы Дмитріевны <i>Ахвердовой</i> - - -	При р. Грачев- кѣ.	—	35	2	—	5	1	
17	Александра Герасимовича <i>Саломатина</i> - - -	—	—	42	1	—	1	—	
18	Грушевская казенная лѣсная дача— стражническій караульный домъ - - -	—	—	—	1	—	1	—	
19	Русская казенная лѣсная дача - - -	—	—	—	1	—	1	—	
20	Стражническіе дома:	а) Вишневскій - - -	—	—	1	—	1	—	
	б) Липовый - - -	—	—	—	1	—	1	—	
	в) Столбиковскій - - -	—	—	—	1	—	1	—	
	г) Валиковскій - - -	—	—	—	1	—	1	—	
	д) Верхневербовскій - - -	—	—	—	1	—	1	—	
е) Озерской - - -	—	—	—	—	1	—	1	—	

Н у м е р а.	Название населенных мѣстъ. (Волости, крестьянскія селенія съ распре- дѣленіемъ по сельскимъ обществамъ, поселки частныхъ землевладѣльцевъ).	Положеніе (при какой водѣ, или какомъ урочищѣ).	Разстояніе.		Число дворовъ.	Число отдѣльных жи- лыхъ избъ.	Число всѣхъ жилыхъ строений.	Въ томъ числѣ строеній каменныхъ.
			Отъ Волостнаго Пра- вленія.	Отъ квартиры Стано- ваго Пристава.				
	Стражническіе дома: ж) Нижневербовскій - з) Медвѣдскій - - и) Безпутскій - - і) Татарскій - -		—	—	1	—	1	—
	И т о г о - - -	—	—	—	3186	36	3382	100
	<i>2-й станъ.</i>							
21	Село Московское - - -	При руч. Московск. и р. Члѣ.	—	48	596	6	634	37
	Хутора: а) Большой - - - б) Краснобалковскій - - - в) Гончаровыхъ (онъ же Бур- лакингъ) - - - г) Миткалева - - - д) Бахметьева - - - е) Найденова - - - ж) Толстиковыхъ - - - з) Ладовскій - - -	При р. Ташлѣ. — р. Крас.-Балкѣ. — р. Сухой-Балкѣ Тоже. — Балкѣ. — р. Найденовой. — — р. Ладовской. — р. Тоненькой (она же Дубовка).	4 ^{1/2} 3 ^{1/2} 6 6 ^{1/2} 6 ^{1/2} 8 7 ^{1/2} 7	45 48 45 45 45 58 55 54	95 15 4 4 2 20 2 18	— — — — — — — —	112 16 4 4 2 20 2 18	12 3 2 — — 4 2 2
22	Село Дубово-Казинское - - -	— р. Тоненькой (она же Дубовка).	—	22	218	2	233	—
	а) Отселокъ Казинскій - - -	— р. Казингѣ.	8	15	148	1	154	—

Нынѣ по окладнымъ листамъ мужскаго пола.	Число сельскихъ обществъ.		Жителей разныхъ со- словій, не причислен- ныхъ къ сельскому обществу.		И т о г о.		Примѣрное число жите- лей въ поселеніяхъ на земляхъ, не входящихъ въ составъ волостей.		1) Церкви, часовни, богадѣльни, шко- лы, Волостныя Правленія, и проч. (вопр. 10-й, лит. № 1-й). 2) Промышленныя заведенія и лавки (вопр. 11-й). 3) Постоялыя двory, питейные дома, харчевни, и проч. (вопр. 12-й).
	По семейнымъ спискамъ.								
	м.	ж.	м.	ж.	м.	ж.	м.	ж.	
—	—	—	—	—	—	—	Во всѣхъ до- махъ 60. Тоже 53	—	
—	—	—	—	—	—	—		—	
—	—	—	—	—	—	—		—	
—	—	—	—	—	—	—		—	
7266	9369	9252	832	563	10201	9815	121	89	
1888	2281	2304	26	14	2307	2318	—	—	1) Церковь 1. Училище 1. Правленіе Волостное 1. Почтовая станція 1. Хлѣб- ныхъ магазиновъ 3. 2) Водяныхъ мельницъ 37. Маслобоекъ 2. Горшечныхъ заводовъ 2. Кузницъ 3 и лавокъ 7. 3) Постоялыхъ дворовъ 2. Питейный домъ 1. Духанъ 1 и оптовый складъ 1. 4) Ярмарка 1, 17 Марта.
—	—	—	—	—	—	—	—	—	Мельницъ 41.
—	—	—	—	—	—	—	—	—	
—	—	—	—	—	—	—	—	—	
—	—	—	—	—	—	—	—	—	
—	—	—	—	—	—	—	—	—	
—	—	—	—	—	—	—	—	—	
—	—	—	—	—	—	—	—	—	
983	791	779	48	57	839	836	—	—	1) Церковь 1. Молитвенный домъ 1. Почтовая станція 1. Волостное Правленіе 1. Хлѣбныхъ магазиновъ 2. 3) Водяныхъ мельницъ 8. Маслобоекъ 3. Лавокъ 3. Постоялый дворъ 1. Пи- тейныхъ домовъ 3.
—	544	529	—	—	544	529	—	—	Мельницъ 5.

Номера.	Название населенных мѣстъ. (Волости, крестьянскія селенія съ распре- дѣленіемъ по сельскимъ обществамъ, поселки частныхъ землевладѣльцевъ)	Положеніе (при какой водѣ, или какомъ урочищѣ).	Разстояніе		Число дворовъ.	Число отдѣльных жи- лыхъ избъ.	Число всѣхъ жилыхъ строений.	Въ томъ числѣ строеній каменныхъ.
			Отъ Волостнаго Пра- вленія.	Отъ квартиры Стано- ваго Пристава.				
23	Село Пелагиада - - - -	При р. Члѣ.	—	35	422	14	450	49
	Хутора: а) Русскій - - - -	— р. Русской.	15	50	21	—	32	11
	б) Дубовскій - - - -	— балкѣ Дубовой.	5	30	7	—	7	—
24	Колонія Югансдорфъ - - - -	— р. Татаркѣ.	35	22	29	1	30	—
25	Село Кугульта - - - -	— р. Бол. Кугул.	—	—	685	5	719	—
	Хутора: а) Щетинина - - - -	— р. Бол. Кугул.	5	5	1	—	1	—
	б) Сельникова - - - -	— р. Малой Ку- гультѣ.	18	18	1	—	1	—
	в) Асташкова - - - -	Тоже.	18	18	1	—	1	—
	г) Ефима Козлитина - - - -	Тоже.	20	20	1	—	1	—
	д) Семена Кузьмина - - - -	Тоже.	20	20	1	—	1	—
	е) Усадьба священно-церковно- служителей - - - -	— р. Бол. Кугул.	—	—	3	—	7	—
26	Село Тугулувъ - - - -	— р. Тугулувъ.	—	12	260	4	274	—
	а) Усадьба священно-церковно-служителей	Тоже.	—	12	—	2	—	3
27	Село Благодатное (Берестовая тоже) -	— р. Берестовой.	—	15	514	4	547	—

Выданы по окладным листам мужского пола.	Число сельских обществъ.		Жителей разных сословий, не причисленных къ сельскому обществу.		Итого.		Приблизное число жителей въ поселеніяхъ на земляхъ не входящихъ въ составъ волостей.		1) Церкви, часовни, богадѣльни, школы, Волостныя Правленія, и проч. (вопр. 10-й лит. № 1-й). 2) Промышленныя заведенія и лавки (вопр. 11-й). 3) Постоялыя дворы, питейныя дома, харчевни, и проч. (вопр. 12-й).
	По семейнымъ спискамъ.								
	м.	ж.	м.	ж.	м.	ж.	м.	ж.	
1287	1715	1603	82	86	1797	1689	—	—	1) Церковь 1. Училище 1. Молитвенный домъ 1. Волостное Правленіе 1. Сельское Управленіе 1. Хлѣбный магазинъ 1. 2) Водяныхъ мельницъ 32. Маслобоенъ 3. Лавокъ 3. 3) Питейный домъ 1. Духанъ 1.
—	—	—	—	—	—	—	—	—	
—	—	—	—	—	—	—	—	—	
64	96	91	10	12	106	103	—	—	1) Лютеранскій молитвенный домъ 1. Сельское Управленіе 1. Хлѣбный магазинъ 1.
1808	2616	2440	121	107	2737	2547	—	—	1) Церковь 1. Училище 1. Волостное Правленіе 1. Сельское Управленіе 1. Хлѣбныхъ магазиновъ 2. 2) Лавокъ 11. Кузницъ 3. Маслобоенъ 2. Мельницъ водяныхъ 13. 3) Питейныхъ домовъ 6.
—	—	—	—	—	—	—	—	—	
—	—	—	—	—	—	—	—	—	
—	—	—	—	—	—	—	—	—	
—	—	—	—	—	—	—	—	—	
—	—	—	—	—	—	—	—	—	
674	992	970	42	43	1034	1013	—	—	1) Церковь 1. Волостное Правленіе 1. Хлѣбныхъ магазиновъ 2. 2) Лавка 1. Кузница 1. Маслобоенъ 2. Мельницъ водяныхъ 3. 3) Питейныхъ домовъ 2.
—	—	—	—	—	—	—	—	—	
1253	1757	1620	74	57	1831	1677	—	—	1) Церковь 1. Сельское училище 1. Волостное Правленіе 1. Сельская тюрьма 1. Хлѣбныхъ магазиновъ 3. 2) Лавокъ бакалейныхъ 5. Кузницъ 2. Маслобойня 1. Мельницъ водяныхъ 6. 3) Питейныхъ домовъ 2.

Н у м е р а.	Названіе населенныхъ мѣстъ. (Волости, крестьянскія селенія съ распре- дѣленіемъ по сельскимъ обществамъ, поселки частныхъ землевладѣльцевъ).	Положеніе (при какой волѣ, или какомъ урочищѣ).	Разстояніе.		Число дворовъ.	Число отдѣльныхъ жи- лыхъ избъ.	Число всѣхъ жилыхъ строений.	Въ томъ числѣ строеній каменныхъ.
			Отъ Волостнаго Пра- вленія.	Отъ квартиры Стано- ваго Пристава.				
28	а) Хуторъ Носова - - - -	При бал. Лазарева.	12	27	27	—	31	—
	б) Усадьба священно-церковно-служителей	— р. Берестовой.	—	15	2	4	1	—
	Село Константиновское (оно же Кугуты)	— 3-хъ родн. обр. изъ р. Кугульты.	—	21	530	5	593	—
	Хутора: а) Смагина - - - -	При р. Кугутахъ.	6	23	1	—	1	—
	б) Мельникова - - - -	— колодцахъ.	7	24	1	—	1	—
	в) Данилова - - - -	Тоже.	10	25	1	—	1	—
	г) Ивангина - - - -	— р. Грачевкѣ.	8	36	1	—	1	—
	д) Тарасова - - - -	Тоже.	8	36	1	—	1	—
	е) Усадьба священно-церковно- служителей - - - -	— р. Кугультѣ.	—	21	3	—	5	—
	<i>Поселки частныхъ землевладѣльцевъ:</i>							
29	Вдовы сотника Авдотьи, Есаульши При- ны и Капитана Дмитрія <i>Жуковыхъ</i> -	— р. Ташлѣ.	4 ^{1/2}	35	1	—	1	1
30	Якова Дмитріевича <i>Жукова</i> - - -	— б. хол. родникѣ	5	36	1	—	2	1
31	Купріяна <i>Бабенко</i> и Стефана <i>Черникова</i>	— р. Ташлѣ.	5	35	1	—	1	—
32	Дмитрія и Валлеріана <i>Фостиковыхъ</i> -	Тоже.	12	25	2	—	4	3
	а) Ихъ же - - - -	— балкѣ Калинов.	7	37	1	—	1	1
33	Петра Яковлевича <i>Кенъ</i> - - - -	— р. Члѣ.	4 ^{1/2}	35	1	—	1	1
34	Якова Макаровича <i>Шаликова</i> - - -	—	20	20	2	—	7	2
35	Никиты Степановича <i>Гридина</i> - - -	— р. Ташлѣ.	4 ^{1/4}	35 ^{1/4}	1	—	2	—
36	Евтихія Максимовича <i>Рокотяна</i> - - -	—	4	35	1	—	2	2
37	Петра Ивановича <i>Милосердова</i> - - -	— р. Кевсалѣ.	50	50	2	—	2	—
38	Густава <i>Кинустъ</i> - - - -	— бал. Кугультѣ.	43	43	4	—	4	—
39	Василія Ивановича <i>Олейникова</i> - - -	— б. Старая-Батага	38	38	4	—	4	—
40	Ивана Васильевича <i>Компаніемъ</i> - - -	— р. Кугультѣ.	36	36	1	—	1	—
41	Николая Ивановича <i>Меснякина</i> - - -	— р. Кевсалѣ.	50	50	1	—	2	—
42	Николая Ивановича <i>Прибыль</i> - - -	—	50	50	2	—	2	—
43	Ивана и Николая <i>Безменовыхъ</i> - - -	— р. Б. Кугультѣ.	40	40	2	—	2	—
44	Хуторъ Миловичко- <i>Прокопско</i> - - -	Тоже.	20	20	1	—	1	—
45	Ирины <i>Бабакъ</i> - - - -	— р. Мал. Кугул.	25	25	1	—	1	—
46	Матвѣя Матвѣевича <i>Кухтинс</i> - - -	Тоже.	25	25	3	—	3	—
47	Юлія Федоровича <i>Шумиз</i> - - - -	— рр. Б. Кугультѣ	10	10	1	—	1	—
48	Ивана Алексѣевича <i>Добрынина</i> - - -	и Берестовой.	12	12	2	—	2	—

Нумера.	Названіе населенныхъ мѣстъ. (Волости, крестьянскія селенія съ распре- дѣленіемъ по сельскимъ обществамъ, поселки частныхъ землевладѣльцевъ)	Положеніе (при какой водѣ, или какомъ урочищѣ).	Расстояніе		Число дворовъ.	Число отдѣльныхъ жи- лыхъ избъ.	Число всѣхъ жилыхъ строеній.	Въ томъ числѣ строеній каменныхъ.
			Отъ Волостнаго Пра- вленія.	Отъ квартиры Стано- ваго Пристава.				
49	Василія Макаровича <i>Толмачева</i> - -	Тоже.	7	7	1	—	1	—
50	Владимира Ивановича <i>Янишкаго</i> - -	При р. Бол. Кугул.	30	30	17	—	17	4
51	Василія Егоровича <i>Хубіарова</i> - -	Тоже.	35	35	35	—	35	—
52	Колонія Мартинфельдтъ Людвигъ, Гер- мана, Іогана-Генъ и комп. - -	Тоже.	25	25	36	—	36	—
53	Корнѣя Ивановича <i>Миловичко</i> - -	Тоже.	20	20	1	—	1	—
54	Матвѣя Михайловича <i>Акина</i> - -	Тоже.	36	36	19	—	19	—
55	Григорія Климовича <i>Мануйлова</i> - -	Тоже.	36 ^{1/4}	36 ^{1/4}	5	—	5	—
56	Павла Михайловича <i>Плугарева</i> - -	Тоже.	10	10	2	—	2	—
57	Маріи и Георгія Покровскихъ и матери ихъ Анны <i>Выходцевой</i> - -	— р. Ташлѣ.	30	30	1	—	1	—
58	Ильи, Виктора и Николая <i>Криворучковъ</i> хъ	— р. Тугулукъ.	15	15	5	—	10	1
59	Николая Дмитриевича <i>Казитина</i> - -	— р. Мал. Кугул.	20	20	1	—	1	—
60	Ольгино. Ольги <i>Барановой</i> - -	— р. Кевсалѣ.	52	52	1	—	3	—
61	Василія Петровича <i>Горбунова</i> - -	— р. Бол. Кугул.	15	15	1	—	1	—
62	Андрея Семеновича <i>Ксіонзенко</i> - -							
63	Наслѣдниковъ Михаила и дѣвицы Глафи- ры <i>Гладкосаикихъ</i> - -	Тоже. Тоже.	17 22	17 22	1 1	— —	1 3	— 2
	Итого - - -		—	—	3799	46	4088	140
	3-й станъ.							
64	Село Донское - - -	— р. Ташлѣ и Ту- гулукъ.	—	—	1:00	5	1203	6
	Хутора:							
	а) Докііонова - - -	— р. Ташлѣ.	12	12	1	—	1	—
	б) Подпольнаго - - -	Тоже.	10	10	1	—	1	—
	в) Довбни - - -	Тоже.	12 ^{1/2}	12 ^{1/2}	2	—	2	—
	г) Барыбина 1-го - - -	Тоже.	9	9	1	—	1	—
	д) Барыбина 2-го - - -	Тоже.	9	9	1	—	1	—
	е) Барыбина 3-го - - -	Тоже.	8 ^{1/2}	8 ^{1/2}	1	—	1	—

Н у м е р а.	Названіе населенныхъ мѣстъ. (Волости, крестьянскія селенія съ распре- дѣленіемъ по сельскимъ обществамъ, поселки частныхъ землевладѣльцевъ).	Положеніе (при какой водѣ, или какомъ урочищѣ).	Разстояніе.		Число дворовъ.	Число отдѣльныхъ жи- лыхъ избъ.	Число всѣхъ жилыхъ строений.	Въ томъ числѣ строній каменныхъ.
			Отъ Волостнаго Пра- вленія.	Отъ квартиры Стано- ваго Пристава.				
	Хутора: ж) Рябцева - - -	Т а ш л ъ. П р и р. Ш и р .	8 ¹ / ₂	8 ¹ / ₂	1	—	1	—
	з) Панькова - - -		8	8	1	—	1	—
	и) Ляхова - - -		7	7	3	—	3	—
	і) Стрѣльникова - - -		6 ¹ / ₂	6 ¹ / ₂	6	—	6	—
	к) Маслова - - -		7	7	6	—	6	—
	л) Уварова - - -		15	15	2	—	2	—
	м) Салова - - -		15	15	3	—	2	—
	н) Шевелева - - -		15	15	1	—	1	—
	о) Васильцева - - -		15 ¹ / ₂	15 ¹ / ₂	1	—	1	—
	п) Левченкова - - -		15 ¹ / ₂	15 ¹ / ₂	1	—	1	—
	р) Переверзева - - -		14	14	1	—	1	—
	с) Ананьева - - -		7	7	1	—	1	—
	т) Воржевитина - - -		7	7	1	—	1	—
	у) Мезенцева - - -		5	5	1	—	—	—
	ф) Невдохина - - -		9	9	1	—	1	—
	х) Дурохина - - -		7	7	2	—	2	—
	ц) Пугачева - - -		6	6	1	—	1	—
	ч) Самодурова - - -	4	4	1	—	1	—	
	ш) Ширяева - - -	5	5	1	—	1	—	
	щ) Трусова - - -	4	4	11	—	11	—	
	<i>Поселки частныхъ землевладѣльцевъ:</i>							
65	Козьмы Спасскаго-Автономова - - -	При р. Мал. Кугул.	30	30	1	—	1	—
66	Прокофія и Игната Савиновыхъ - - -	Тоже.	30	30	1	—	1	1
67	Индутнаго-Спафарія - - -	Тоже.	30	30	1	—	1	—
68	Андрей Филадельфина - - -	Тоже.	30	30	4	—	4	—
69	Матвѣя Пантелеймоновича Штукина - - -	Тоже.	30	30	4	—	4	—
70	Александра Александровича Парчевскаго - - -	— р. Б. Кугульѣ.	42	42	4	—	4	—
71	Александра Пышненко - - -	— ур. Кевсалѣ.	18	18	1	—	7	—
	<i>Казенные оброчные участки:</i>							
72	Василія Григорьевича Мачулина - - -	Въ степи.	37	37	1	—	1	—
73	Петра Алексѣевича Кириленко - - -	—	37	37	3	—	3	—
74	Василія Емельяновича Ефременко - - -	—	37	37	2	—	2	—
75	Демьяна Ивановича Понасенко - - -	—	37	37	2	—	2	—
76	Григорія Сидоровича Ковалева - - -	—	39	39	1	—	1	—
77	Село Новогоріевское - - -	— р. Терновкѣ.	—	12 ¹ / ₂	892	5	993	52

Номера.	Названіе населенныхъ мѣстъ. (Волости, крестьянскія селенія съ распре- дѣленіемъ по сельскимъ обществамъ, поселки частныхъ землевладѣльцевъ)	Положеніе (при какой водѣ, или какомъ урочищѣ).	Разстояніе		Число дворовъ.	Число отдѣльныхъ жи- лыхъ избъ.	Число всѣхъ жилыхъ строеній.	Въ томъ числѣ строеній каменныхъ.	
			Отъ Волостнаго Пра- вленія.	Отъ квартира Стано- ваго Пристава.					
78	а) Хуторъ Бѣлевцевъ - - -	При р. въ бал. Ба- лаганкѣ.	12	12	36	—	36	—	
	Усадьбы: б) Ейскихъ - - -	— р. Тугулулкѣ.	12	7	4	—	4	—	
	в) Пашковыхъ - - -	Тоже.	12	10	3	—	3	—	
	г) Баландина - - -	Тоже.	12	12	3	—	3	—	
	д) Чернова - - -	Тоже.	12	12	1	—	1	—	
	е) Волобуева - - -	Тоже.	14	12	2	—	2	—	
	ж) Сидоровыхъ - - -	Тоже.	12	12	3	—	3	—	
	з) Пшеничныхъ - - -	Тоже.	12	14	2	—	2	—	
	и) Трунова - - -	Тоже.	12	12	3	—	3	—	
	і) Богачева - - -	Тоже.	12	12	2	—	2	—	
	к) Апалькова - - -	Тоже.	6	8	3	—	3	—	
	л) Марьевскихъ - - -	— р. Терновкѣ.	8	8	4	—	4	—	
	м) Гвоздева - - -	Тоже.	11	6	1	—	1	—	
	н) Верзилова - - -	— р. Тугулулкѣ.	12	14	1	—	1	—	
	Село Безопасное - - -	— р. Терновкѣ, Ташлѣ и Бол. Егор- лыкѣ.	—	20	1244	6	1395	3	
	Хутора:	а) Васькова - - -	При б. бол. Кугул.	18	38	14	—	14	—
		б) Воровская балка - - -	Тоже.	18	38	32	—	32	—
в) Галамаздина - - -		Тоже.	18	38	1	—	1	—	
г) Жиданова - - -		Тоже.	18	38	1	—	1	—	
д) Гончарова - - -		Тоже.	18	38	2	—	2	—	
е) Гальченкова - - -		Тоже.	18	38	1	—	1	—	
ж) Жигальцева - - -		Тоже.	18	38	2	—	2	—	
з) Звягинцева - - -		— р. Бол. Егор- лыкѣ и Кугулькѣ.	12	26	6	—	6	—	
и) Писчинова - - -		Тоже.	10	30	1	—	1	—	
і) Дятлова - - -		— р. Большомъ Егорлыкѣ.	5	25	1	—	1	—	
к) Дудева - - -		Тоже.	3	23	4	—	4	—	
л) Рѣдченкова - - -		Тоже.	12	32	1	—	1	—	
м) Мироненкова - - -	— р. Мал. Кугул.	12	32	1	—	1	—		
н) Горѣлова - - -	Тоже.	12	32	1	—	1	—		

Нумера.	Названіе населенныхъ мѣстъ. (Волости, крестьянскія селенія съ распре- дѣленіемъ по сельскимъ обществамъ, поселки частныхъ землевладѣльцевъ)	Положеніе (при какой водѣ, или какомъ урочищѣ).	Разстояніе		Число дворовъ.	Число отдѣльныхъ жи- лыхъ избъ.	Число всѣхъ жилыхъ строений.	Въ томъ числѣ строений каменныхъ.
			Отъ Волостнаго Пра- вленія.	Отъ квартиры Стано- ваго Пристава.				
	Хутора: о) Угрюмова - - -	При р. Мал. Кугул.	12	32	1	—	1	—
	и) Янковского - - -	Тоже.	12	32	8	—	8	—
	р) Сиволапова - - -	Тоже.	12	32	1	—	1	—
	с) Губанова - - -	Тоже.	12	32	4	—	4	—
	т) Шульгина - - -	Тоже.	12	32	1	—	1	—
	у) Петренкова, съ другими -	Тоже.	12	32	3	—	3	—
	ф) Кравченкова и Чайкина -	На бал. Каменкѣ.	12	32	2	—	2	—
	х) Коломійцева и Володькова -	— — Журавлин.	10	30	2	—	2	—
	Мельничные усадьбы:							
	ц) Нѣженцева - - -	— р. Терновкѣ.	9	29	1	—	1	—
	ч) Лунева - - -	— р. Ташлѣ.	5	15	1	—	1	—
	ш) Каширина - - -	Тоже.	8	12	2	—	2	—
	Хутора: щ) Еремина - - -	— р. Б. Егорлыкѣ	10	30	1	—	1	—
	ъ) Гладкова и Полянского -	Тоже.	10	30	2	—	2	—
	ы) Есюкова - - -	Тоже.	10	30	1	—	1	—
	ь) Верескина и Мануйлова -	Тоже.	10	30	2	—	2	—
	ѳ) Корнилова и Петрицына -	Тоже.	6	36	2	—	2	—
	э) Корнилова - - -	Тоже.	3	33	1	—	1	—
	ю) Усадьба священно-церковно-служителей	При рр. Ташлѣ и Терновкѣ.	—	20	4	—	4	—
	<i>Поселки частныхъ землевладѣльцевъ:</i>							
79	Никандра Ивановича Янковского -	—	12	34	9	—	9	—
80	Николая Федоровича Саріева -	При р. Ташлѣ.	8	12	4	—	4	2
81	Фокея Евстафьевича Булатова -	— р. М. Кугул.	47	47	2	2	2	—
82	Александра Ивановича Кмитарева -	Тоже.	30	52	1	—	1	—
83	Андрея и Архина Курдубансовыхъ -	— р. Б. Кугульгѣ.	35	56	3	—	3	—
84	Владимира Васильевича Смиттена -	Въ уроч. Башкирка	35	56	1	—	1	—
85	Николая Яковлевича Барабаша -	— — Кевсалѣ.	25	57	3	—	3	—
86	Даніила и Степана Бедриковыхъ -	Въ ур. Магдан-сала	40	60	2	—	2	—
87	Феофила и Фадея Бредихиныхъ -	При р. Б. Кугульгѣ.	25	47	4	—	4	4
88	Макара Варфоломѣевича Попова -	Тоже.	20	42	4	—	4	—
89	Кушца Прокофія Леденева -	Тоже.	12	32	2	—	2	—
90	Григорія и Бориса Жедановыхъ -	Тоже.	35	56	2	—	2	—
	<i>Казенные оброчные участки:</i>							
	Егора Котлярова - - -	—	35	20	5	—	5	3
91	Село Птичье - - -	— р. Бол. Егорлык.	—	20	495	5	546	1

Н у м е р а.	Название населенных мѣстъ. (Волости, крестьянскія селенія съ распре- дѣленіемъ по сельскимъ обществамъ, поселки частныхъ землевладѣльцевъ).	Положеніе (при какой водѣ, или какомъ урочищѣ).	Разстояніе.		Число дворовъ.	Число отдѣльныхъ жи- лыхъ избъ.	Число всѣхъ жилыхъ строеній.	Въ томъ числѣ строеній каменныхъ.
			Отъ Волостнаго Пра- вленія.	Отъ квартира Стано- ваго Пристава.				
	а) Мельничная усадьба Носова - -	При р. Егорлыкѣ.	5	18	1	—	1	—
	Хутора: б) Березуцкаго - - -	Въ уроч. Большо-	7	27	1	—	1	—
	в) Толстикова - - -	Птичье.	6	26	3	—	4	—
	г) Носова - - -	—	20	40	4	—	4	—
	д) Усадьба священно-церковно-служителей	При Б. Егорлыкѣ.	—	20	2	—	4	—
92	Село Тищенское - - -	На бал. Тищенской.	—	23	286	6	292	—
	Итого въ стаѣ - -	—	—	—	3223	24	3535	66
	А всего въ уѣздѣ - - -	—	—	—	10208	106	11005	306

Нынѣ по окладнымъ листамъ мужскаго пола.	Число сельскихъ обществъ.		Жителей разныхъ со- словій, не причислен- ныхъ къ сельскому обществу.		И т о г о.		Примѣрное число жите- лей въ поселеніяхъ на земляхъ, не входящихъ въ составъ волостей.		<p>1) Церкви, часовни, богадѣльни, шко- лы, Волостныя Правленія, и проч. (вопр. 10-й, лит. № 1-й).</p> <p>2) Промышленныя заведенія и лавки (вопр. 11-й).</p> <p>3) Постоялые двory, питейныя дома, харчевни, и проч. (вопр. 12-й).</p>
	По семейнымъ спискамъ.								
	м.	ж.	м.	ж.	м.	ж.	м.	ж.	
—	—	—	—	—	—	—	—	—	<p>2) Лавокъ мануфактурныхъ 2. Бака- лейныхъ 4. Кузницъ 3. Вѣтряныхъ мель- ницъ 2.</p> <p>3) Питейный домъ 1.</p>
—	—	—	—	—	—	—	—	—	
—	—	—	—	—	—	—	—	—	
—	—	—	—	—	—	—	—	—	
—	—	—	—	—	—	—	—	—	
526	853	784	160	138	1013	922	—	—	<p>1) Церковь 1. Волостное Правленіе 1 2) Маслобоекъ 2. Кузницъ 3. Лавокъ 2.</p> <p>3) Питейныхъ домовъ 2.</p>
9895	11749	11666	622	568	12371	12234	177	172	
26635	34320	33638	1885	1533	36205	35171	889	680	

АЛЕКСАНДРОВСКІЙ

Нумера.	Названіе населенныхъ мѣстъ. (Волости, крестьянскія селенія съ распре- дѣленіемъ по сельскимъ обществамъ, поселки частныхъ землевладѣльцевъ)	Положеніе (при какой водѣ, или какомъ урочищѣ).	Разстояніе		Число дворовъ.	Число отдѣльныхъ жи- лыхъ избъ.	Число всѣхъ жилыхъ строений.	Въ томъ числѣ строній каменныхъ.
			Отъ Волостнаго Пра- вленія.	Отъ квартиры Стано- ваго Пристава.				
АЛЕКСАНДРОВСКІЙ УВЪЗДЪ.								
<i>1-й станъ.</i>								
1	Село Новосельцы - - - -	При р. Томузловѣ.	—	—	860	5	935	1
	а) Усадьба Мокроусова - - - -	— р. Журавкѣ.	1	1	1	—	1	—
	б) Хуторъ Литвинова - - - -	Тоже.	2	2	6	—	6	—
	в) Усадьба Гревцова - - - -	Тоже.	3 ^{1/2}	3 ^{1/2}	1	—	1	—
	г) — Шевцова-Мартыненкова - - - -	— р. Томузловкѣ.	8	8	2	—	2	—
	д) Хуторъ Кривоносова-Скидина и Несте- ренкова - - - -	Тоже.	9	9	4	—	6	—
	е) Усадьба Калиновскаго - - - -	Тоже.	10	10	1	—	1	—
	ж) Зимовникъ Ульянова, съ товарищами -	Въ ур. Щелканѣ.	10	10	4	—	4	—
	з) Зимовникъ Карамышева, съ товарищами	— — Грязномѣ.	20	20	8	—	8	—
2	Село Журавское - - - -	При р. Б. Журавкѣ.	—	12 ^{1/2}	584	5	606	1
	Усадьбы: а) Шевцова - - - -	Тоже.	5	7	1	—	1	—
	б) Дружинина - - - -	Тоже.	3 ^{1/2}	9	1	—	1	—
	в) Мирошенко - - - -	Тоже.	2	11	1	—	1	—
	г) Сергѣева - - - -	Тоже.	2 ^{1/2}	10	1	—	1	—
	д) Харченко - - - -	— р. М. Журавкѣ	6	7	1	—	1	—
	е) Касторнова - - - -	Тоже.	5	9	1	—	1	—
	ж) Юрченко - - - -	Тоже.	3	11	1	—	1	—

Н у м е р а.	Название населенных мѣстъ. (Волости, крестьянскія селенія съ распре- дѣленіемъ по сельскимъ обществамъ, поселки частныхъ землевладѣльцевъ).	Положеніе (при какой водѣ, или какомъ урочищѣ).	Разстояніе.		Число дворовъ.	Число отдѣльных жи- лыхъ избъ.	Число всѣхъ жилыхъ строений.	Въ томъ числѣ строеній каменныхъ.	
			Отъ Волостнаго Пра- вленія.	Отъ квартирнаго Стано- ваго Пристава.					
3	а) Камышева - - - -	Тоже.	3	13	1	—	1	—	
	и) Чесовскаго - - - -	Тоже.	1 1/2	14	1	—	1	—	
	і) Кузьмина - - - -	При р. Калиновкѣ.	6	14	1	—	1	—	
	к) Кандаурова и Кононова - - - -	Тоже.	7	16	1	—	2	—	
	л) Долженковой - - - -	Тоже.	8 1/2	19 1/2	1	—	2	—	
	м) Хухорь Калиновскій - - - -	Тоже.	7	20	3	—	3	—	
3	Село Падинское - - - -	Тоже.	8	24	105	1	113	—	
4	Село Китаевское - - - -	— р. Томузловкѣ.	—	9	448	4	505	1	
5	Усадьбы: а) Васильева - - - -	Тоже.	3	4	1	—	2	—	
	б) Кононовыхъ - - - -	Тоже.	1	8	2	—	2	—	
	в) Хуторъ Кононовскій - - - -	Тоже.	1 1/2	10	6	—	6	—	
	Усадьбы: д) Дырина - - - -	Тоже.	5	14	1	—	1	—	
	л) Луценкова - - - -	Тоже.	7	15 1/2	1	—	1	—	
	е) Кононова - - - -	Тоже.	8	17	1	—	1	—	
	ж) Кононовская почтовая станція - - - -	Тоже.	8	17 1/2	1	—	1	—	
	Хутора: з) Китаева - - - -	Тоже.	10	18	1	—	1	—	
	и) Зенченко - - - -	— р. Журавкѣ.	6	5	1	—	2	—	
	і) Усадьба Кутлаева - - - -	Тоже.	5	6	1	—	2	—	
	5	Село Грушевское - - - -	— р. Грушевкѣ.	—	35	343	3	432	1
		а) Усадьба крест. Аксена Зарочинскаго, съ товарищами - - - -	— р. Грушевкѣ—	5	27	21	—	21	—
	б) Зимовникъ крестьянина Никона Зубо- ва, съ товарищами - - - -	названіе по хозяй- вамъ при урочищѣ	8	20	11	—	11	—	
	в) Зимовникъ крестьянина Козьмы Пика- лова, съ товарищами - - - -	Щелколѣ.	17	25	21	—	21	—	

Н у м е р а.	Название населенных мѣстъ. (Волости, крестьянскія селенія съ распре- дѣленіемъ по сельскимъ обществамъ, поселки частныхъ землевладѣльцевъ).	Положеніе (при какой водѣ, или какомъ урочищѣ).	Разстояніе.		Число дворовъ.	Число отдѣльныхъ жи- лыхъ избъ.	Число всѣхъ жилыхъ строений.	Въ томъ числѣ строеній каменныхъ.
			Отъ Волостнаго Пра- вленія.	Отъ квартиры Стано- ваго Пристава.				
6	Село Калиновское - - - -	При р. Калиновкѣ.	—	9	458	6	477	1
	Хутора крестьянъ:							
	а) Шевернева и Шаталова - - -	Тоже.	12	17	2	—	2	—
	б) Тараса Мышечкина, съ товарищами -	Тоже.	3	32	7	—	7	—
	в) Ивана Драчева, съ товарищами -	Тоже.	7	30	6	—	6	—
	г) Ивана Исакова, съ товарищами -	Тоже.	5	28	6	—	6	—
	д) Савенкова и Прокуриныхъ - -	— ур. Сол. Озеро.	9	40	3	—	3	—
7	Село Чернолѣссное - - - -	— р. Томузловкѣ.	—	21	755	4	801	—
	а) Сторожка Кобылицкаго и Дорохина -	Тоже.	9	13	2	—	2	—
	б) Усадьба Баранова - - - -	Тоже.	7	15	1	—	2	—
	в) Сторожка Никишева и Бобровскаго -	Тоже.	6 ^{1/2}	16	2	—	2	—
	г) — Филипова - - - -	Тоже.	5	17	1	—	1	—
	д) Усадьба Поповыхъ - - - -	Тоже.	3	18	2	—	3	—
	е) Зимовникъ Карпова и Умова - -	— уроч. Грязномъ.	9	28	2	—	2	—
	ж) — Жидкова, съ товарищами -	Тоже.	7	30	3	—	3	—
	з) — Леванина, съ товарищами -	Тоже.	9	31	5	—	5	—
8	Село Удѣльное (Томузловка) - -	— р. Томузловкѣ.	—	32	218	2	264	—
	а) Зимовникъ Михаила Бутосова, съ то- варищами - - - -	— б. Грязнушкѣ.	8	32	4	4	—	—
	б) Зимовникъ Федора Бутосова съ товар.	— р. Томузловкѣ.	2	35	2	—	2	—
	<i>Поселки частныхъ землевладѣльцевъ.</i>							
9	Поселокъ „Алексѣевка“, дворянина Алек- сѣя Николаевича Рослякова - -	При р. Б. Журавкѣ.	—	—	1	—	5	—

Нынѣ по окладнымъ листамъ мужскаго пола.	Число сельскихъ обществъ.		Жителей разныхъ со- словій, не причислен- ныхъ къ сельскому обществу.		И т о г о.		Примѣрное число жите- лей въ поселеніяхъ на земляхъ, не входящихъ въ составъ волостей.		1) Церкви, часовни, богадѣльни, шко- лы, Волостныя Правленія, и проч. (вопр. 10-й, лит. № 1-й). 2) Промышленныя заведенія и лавки (вопр. 11-й). 3) Постоялыя двory, питейныя дома, харчевни, и проч. (вопр. 12-й).
	По семейнымъ спискамъ.								
	м.	ж.	м.	ж.	м.	ж.	м.	ж.	
1301	1658	1535	430	329	2088	1864	—	—	1) Церковь 1. Волостное Правленіе 1. Училище 1. Хлѣбный магазинъ 1. Поч- товая станція 1. Церковная сторожка 1. 2) Лавокъ: бакалейныхъ 2. Желѣзная 1. Мануфактурныхъ 2. Водяныхъ мель- ницъ 14. 3) Питейныхъ домовъ 3.
—	—	—	—	—	—	—	—	—	
—	—	—	—	—	—	—	—	—	
—	—	—	—	—	—	—	—	—	
—	—	—	—	—	—	—	—	—	
1743	2518	2436	136	120	2654	2556	—	—	1) Церквей 2. Волостное Правленіе 1. Училище 1. Хлѣб. магаз. о 4 амбарахъ 1. 2) Лавокъ 8. Мельницъ водяныхъ 3. Конная 1. Кузницъ 6. Маслобоенъ 3. 3) Питейныхъ домовъ 2.
—	—	—	—	—	—	—	—	—	Водяная мельница 1.
—	—	—	—	—	—	—	—	—	
—	—	—	—	—	—	—	—	—	Водяная мельница 1.
—	—	—	—	—	—	—	—	—	
—	—	—	—	—	—	—	—	—	
—	—	—	—	—	—	—	—	—	
516	830	671	39	43	869	714	—	—	1) Церковь 1. Волостное Правленіе 1. Училище 1. Хлѣбный магазинъ о 2-хъ амбарахъ 1. 2) Лавокъ 2. Мельница водяная 1. Кузница 1. Маслобойня 1. 3) Питейныхъ домовъ 2.
—	—	—	—	—	—	—	—	—	Водяная мельница 1.
—	—	—	—	—	—	—	—	—	
—	—	—	—	—	—	—	10	3	Водяная мельница 1.

Номера.	Название населенных мѣстъ. (Волости, крестьянскія селенія съ распре- дѣленіемъ по сельскимъ обществамъ, поселки частныхъ землевладѣльцевъ)	Положеніе (при какой водѣ, или какомъ урочищѣ).	Разстояніе		Число дворовъ.	Число отдѣльных жи- лыхъ избъ.	Число всѣхъ жилыхъ строений.	Въ томъ числѣ строеній каменныхъ.
			Отъ Волостнаго Пра- вленія.	Отъ квартиры Стано- ваго Пристава.				
10	Хутора: „Пріятный Взглядъ“, мѣщани- на Максима <i>Черноморченко</i> - - -	При соединеніи рѣч. Томузлов. и Калин.	—	—	5	—	5	—
11	Хуторъ „Матреновка“, наслѣдниковъ гу- бернскаго секретаря Ивана Морозова -	При р. Томузловѣ.	—	21	1	—	4	—
	а) Хуторъ Лебедева, дворянина - - -	Тоже.	—	23	1	—	1	—
12	Хуторъ крестьянъ Прокофія и Сергѣя Селиховыхъ - - - -	— р. Калиновкѣ.	—	30	1	—	3	—
13	Хуторъ крестьянина Федора Казьминова -	Тоже.	—	30	1	—	1	—
14	Хуторъ „Вѣчное Веселье“, наслѣдниковъ есаула Петра Янкова - - - -	Тоже.	—	31	1	—	1	—
	Итого въ станѣ - - -	—	—	—	3926	34	4299	5
	2-й станъ.							
15	Село Солдатско—Александровское -	— р. Кумѣ.	—	19	845	8	873	—
	а) Хуторъ Тихонова - - - -	— р. Золкѣ.	3	21	1	—	1	—
	б) — Баранчикова - - - -	Тоже.	3	22	7	—	7	—
	в) Мельничная усадьба Ковешникова -	— р. Кумѣ.	3	19	4	—	4	—
	г) Садовая сторожка Кунакова - - -	— р. Золкѣ.	3	22	—	—	1	—
	д) Хуторъ Чернецкаго - - - -	Тоже.	4	23	7	—	7	—
	е) — Саранчина - - - -	Тоже.	4	23	8	—	8	—
	ж) — Кистеницева - - - -	Тоже.	4	20	6	—	6	—
	з) — Горшкова (онъ же Матронскій) -	— р. Горькой бал.	15	27	10	—	10	—
	и) — Толстопятаго - - - -	Тоже.	15	25	2	—	2	—
	і) Гусева (онъ же Чаплыгинъ) - - -	Тоже.	15	27	7	—	7	—
	к) — Пантелеева (онъ же Кобелевъ) -	Тоже.	15	30	7	—	7	—
16	Село Отказное - - - -	— р. Кумѣ.	—	9 ¹ / ₂	803	5	961	—

Нынѣ по окладнымъ листамъ мужскаго пола.	Число сельскихъ обществъ.		Жителей разныхъ со- словій, не причислен- ныхъ къ сельскому обществу.		Итого.		Примѣрное число жите- лей въ поселеніяхъ на земляхъ не входящихъ въ составъ волостей.		1) Церкви, часовни, богадѣльни, шко- лы, Волостныя Правленія, и проч. (вопр. 10-й лит. № 1-й). 2) Промышленныя заведенія и лавки (вопр. 11-й). 3) Постоялыя двory, питейныя дома, харчевни, и проч. (вопр. 12-й).
	По семейнымъ спискамъ.								
	м.	ж.	м.	ж.	м.	ж.	м.	ж.	
—	—	—	—	—	—	—	—	—	Водяныхъ мельницъ 2.
—	—	—	—	—	—	—	13	8	Водяная мельница 1.
—	—	—	—	—	—	—	8	4	Водяная мельница 1.
—	—	—	—	—	—	—	10	9	Водяная мельница 1.
—	—	—	—	—	—	—	2	1	
—	—	—	—	—	—	—	5	2	Водяная мельница 1.
9031	11918	11287	1279	1129	13197	12416	63	32	
1714	2408	2264	188	175	2596	2439	—	—	1) Церковь 1. Церковная сторожка 1. Волостное Правленіе 1. Сельское Управ- леніе 1. Хлѣбный магазинъ о 4-хъ ам- барахъ 1. Училище 1. Почтовая станція 1. 2) Лавокъ 7. Кузницъ 5. Маслобоенъ 4. Водяныхъ мукомольныхъ мельницъ 3. 3) Питейныхъ домовъ 3.
—	—	—	—	—	—	—	—	—	
—	—	—	—	—	—	—	—	—	
—	—	—	—	—	—	—	—	—	
—	—	—	—	—	—	—	—	—	
—	—	—	—	—	—	—	—	—	
—	—	—	—	—	—	—	—	—	
—	—	—	—	—	—	—	—	—	
—	—	—	—	—	—	—	—	—	
—	—	—	—	—	—	—	—	—	
—	—	—	—	—	—	—	—	—	
1987	2714	2681	227	225	2941	2906	—	—	1) Церквей 2. Хлѣбный магазинъ 1. Волостное Правленіе 1. 2) Лавокъ 7. Водяныхъ мукомольныхъ мельницъ 3. Маслобоенъ 3. Овчинодѣль- ный заводъ 1. Кузницъ 4. 3) Питейныхъ домовъ 3.

Н у м е р а.	Название населенных мѣстъ. (Волости, крестьянскія селенія съ распре- дѣленіемъ по сельскимъ обществамъ, поселки частныхъ землевладѣльцевъ).	Положеніе (при какой водѣ, или какомъ урочищѣ).	Разстояніе.		Число дворовъ.	Число отдѣльныхъ жи- лыхъ избъ.	Число всѣхъ жилыхъ строеній.	Въ томъ числѣ строеній каменныхъ.
			Отъ Волостнаго Пра- вленія.	Отъ квартиры Стано- ваго Пристава.				
	а) Хуторъ Горбавцева и Мягкого - -	При р. Золкѣ.	4	14 ^{1/2}	10	—	12	—
	б) Сторожка священника Прозоровской - -	— источникъ Ка- рамыкѣ.	2	9	—	—	1	—
	в) — Стехова - - - -		2 ^{1/2}	9	—	—	1	—
	г) Хуторъ крестьянина Корнаева, съ то- варищами - - - -	— р. Кумѣ.	2	8 ^{1/2}	16	—	28	—
	д) Сторожки: священника Скворцова - -	Тоже.	3	7 ^{1/2}	—	—	1	—
	е) — — — — — Эрастова - -	Тоже.	3 ^{1/2}	7	—	—	1	—
	ж) Крестьянина Вѣхова - - - -	Тоже.	3 ^{1/2}	7	—	—	1	—
	з) — — — — — Аршинова - - - -	Тоже.	3 ^{1/4}	7	—	—	1	—
	Хутора крестьянъ:							
	и) Паршина - - - - -	На Горькой балкѣ.	9	18	5	—	5	—
	і) Кунакова - - - - -	Тоже.	10	19	9	—	9	—
	к) Ложечкина - - - - -	Тоже.	10	17	3	—	3	—
	л) Ивинскаго - - - - -	Тоже.	10	15	26	—	26	—
	м) Ардынцева - - - - -	Тоже.	10	11	3	—	3	—
	н) Корноухова - - - - -	Тоже.	11	13	4	—	4	—
	о) Вѣхова - - - - -	Тоже.	10	14	15	—	15	—
	п) Нижегородцева - - - - -	Тоже.	12	10	4	—	4	—
	р) Веденятина - - - - -	Тоже.	12	11	3	—	3	—
	с) Шаталова - - - - -	Тоже.	12	12	11	—	11	—
	т) Маркина - - - - -	— ур. Валик.-Лощ.	25	34	1	—	1	—
	у) Жаркова - - - - -	— ур. Сухая Падина	36	45	1	—	1	—
17	Село Новозаведенное (Касаево) - -	— р. Кумѣ	—	25	551	4	572	—
	Хутора крестьянъ:							
	а) Власова - - - - -	— р. Мокрый	18	15	1	—	1	—
	б) Герасимова и Архинова - - - -	Карамыкѣ.	17	16	3	—	3	—
	в) Ключникова - - - - -	Тоже.	16	18	1	—	1	—
	г) Григорьева - - - - -	Тоже.	15	20	1	—	1	—
	д) Антонова - - - - -	Тоже.	14	21	1	—	1	—
	е) Фролова - - - - -	Тоже.	13	22	1	—	1	—
	ж) Подрѣлова - - - - -	Тоже.	12	24	1	—	1	—
18	Село Обильное (Карамыкѣ) - -	— р. Кумѣ.	—	29	654	4	727	—

Нумера.	Названіе населенныхъ мѣстъ. (Волости, крестьянскія селенія съ распре- дѣленіемъ по сельскимъ обществамъ, поселки частныхъ землевладѣльцевъ)	Положеніе (при какой водѣ, или какомъ урочищѣ).	Разстояніе		Число дворовъ.	Число отдѣльныхъ жи- лыхъ избъ.	Число всѣхъ жилыхъ строений.	Въ томъ числѣ строеній каменныхъ.
			Отъ Волостнаго Пра- вленія.	Отъ квартира Стано- ваго Пристава.				
	Хутора крестьянъ:							
	а) Хахулина - - -	При р. Теплой.	2	32	2	—	2	—
	б) Мещерякова - - -	— р. Малый	15	26	1	—	1	—
	в) Долгова - - -	Карамыкъ.	15	27	1	—	1	—
	г) Краснослободцева - - -	Тоже.	17	28	1	—	1	—
	д) Коровина - - -	Тоже.	17	29	1	—	1	—
	е) Ширяева - - -	Тоже.	17	30	1	—	1	—
	ж) Анфиногенова - - -	Тоже.	21	31	1	—	1	—
	з) Боброва - - -	Тоже.	21	32	1	—	1	—
	и) Китаева - - -	Тоже.	22	33	1	—	1	—
	і) Анфиногенова - - -	Тоже.	21	34	3	—	3	—
	<i>Поселки частныхъ землевладѣльцевъ.</i>							
19	Поселокъ „Новосталыпинка“, поручика Акима Павловича Шанъ-Гирея - - -	— р. Кумъ и Золкъ	—	14	10	—	10	—
20	Жены маіора Олим. Матв. Трилицкой - - -	— р. Золкъ.	—	23	1	—	1	—
21	Поселокъ „Петровскій“, мѣщанъ и крест. Семена и Егора Сѣноваловыхъ, съ товарищами - - -	Золкъ.	—	23	1	—	1	—
22	Часть дер. Екатериновки крестьянина Пав- ла Ивановича Ковтунова - - -	Золкъ	—	26	1	—	3	—
23	Часть дер. Екатериновки наслѣд. войск. старшины Льва Трофимовича Бирюкова - - -	Золкъ	—	27	3	—	3	—
24	Часть дер. Екатериновки войсковаго стар- шины Алексѣя Морозова - - -	Золкъ	—	27	1	—	2	—
25	Деревня „Петровка“, вдовы хорунжаго Анастасіи Ивановой Золотаревой - - -	При рѣкѣ	—	25	13	—	13	—
26	Часть дер. Екатериновки наслѣд. подпор. Александра Дмитріевича Натара - - -	Около р. Кумы.	—	25	1	—	4	—
27	Село Новогригорьевское (Федоровка) - - -	При р. Кумъ.	—	20	689	4	789	—

Нынѣ по овладѣніи листаъ мужскаго пола.	Число сельскихъ обществъ.		Жителей разныхъ со- словій, не причислен- ныхъ къ сельскому обществу.		И т о г о.		Прибѣрное число жите- лей въ поселеніяхъ на земляхъ не входящихъ въ составъ волостей.		1) Церкви, часовни, богадѣльни, шко- лы, Волостныя Правленія, и проч. (вопр. 10-й лит. № 1-й). 2) Промышленныя заведенія и лавки (вопр. 11-й). 3) Постоялыя дворы, питейныя дома, харчевни, и проч. (вопр. 12-й).
	По семейнымъ спискамъ.								
	м.	ж.	м.	ж.	м.	ж.	м.	ж.	
—	—	—	—	—	—	—	—	—	2) Лавокъ 6. Мельницъ водяныхъ 5. Кузницъ 4. Маслобенъ 6. 3) Питейныхъ домовъ 3.
—	—	—	—	—	—	—	—	—	
—	—	—	—	—	—	—	—	—	
—	—	—	—	—	—	—	—	—	
—	—	—	—	—	—	—	—	—	
—	—	—	—	—	—	—	—	—	
—	—	—	—	—	—	—	—	—	
—	—	—	—	—	—	—	—	—	
—	—	—	—	—	—	—	—	—	
—	—	—	—	—	—	—	—	—	
—	—	—	—	—	—	—	—	—	
—	—	—	—	—	—	—	—	—	
—	—	—	—	—	—	—	—	—	
—	—	—	—	—	—	—	—	—	
1887	2519	2201	185	151	2704	2352	—	—	

Н у м е р а.	Названіе населенныхъ мѣстъ. (Волости, крестьянскія селенія съ распре- дѣленіемъ по сельскимъ обществамъ, поселки частныхъ землевладѣльцевъ).	Положеніе (при какой водѣ, или какомъ урочищѣ).	Разстояніе.		Число дворовъ.	Число отдѣльныхъ жи- лыхъ избъ.	Число всѣхъ жилыхъ строеній.	Въ томъ числѣ строеній каменныхъ.
			Отъ Волостнаго Пра- вленія.	Отъ квартиръ Стано- вата Пристава.				
	Садовые сторожки:	Въ близи Мокраго						
	а) Коллежскаго совѣтника Новаковского -	Карамыка.	1	1 1/2	1	—	1	—
	б) Священника Ржаксенскаго - - -	— р. Кумы.	2	2 1/2	1	—	1	—
	в) — Дьяковского - - -	При родн. Озерѣ.	2 1/2	3	1	—	1	—
	г) Хуторъ крест. Мостовенко и Ооменко -	— р. Кумѣ.	2 1/2	3	2	—	3	—
	д) — — Вакуленко - - -	Тоже.	4 1/4	5	4	—	4	—
	е) Кирпичный заводъ крест. Мостовенко -	— р. Мокр. Карам.	4 1/2	5	1	—	1	—
	ж) Крестьянъ Емельченко и Руденко -	На родникахъ.	4 1/2	5	4	—	4	—
	з) Крестьянина Чмырева - - -	— Среднихъ род-	5	5 1/2	50	—	52	—
	и) Лѣсная сторожка крестьян. Кащенко -	никахъ.	5 1/2	6	1	—	1	—
	і) Крестьянина Игнатьева - - -	при р. Карамыкѣ.	5 1/2	6	1	—	1	—
	к) — Камениченко - - -	На родникахъ и р.	5 1/2	6	4	—	4	—
	л) — Титаренко - - -	Мок. Карамыкѣ въ	6 1/2	7	1	—	1	—
	м) — Ивченко - - -	Пашной балкѣ.	7 1/2	8	1	—	1	—
	н) — Шиляго - - -	Тоже.	10	10 1/2	1	—	1	—
	о) — Заруцкаго - - -	Тоже.	11 1/2	12	1	—	1	—
	п) — Ивченко - - -	Тоже.	12 1/2	13	1	—	1	—
	р) — Яковлева - - -	Тоже.	14 1/2	15	1	—	1	—
	с) — Ермошкина - - -	Тоже.	27	27 1/2	6	—	8	—
28	Слобода Александровская (Воронцовка).	— р. Кумѣ.	—	—	1210	9	1588	—
	Хутора крестьянъ:							
	а) Кащенко, Берлыкина и Семернякова	Тоже.	1 1/2	1	3	—	3	—
	б) Божьова - - -	Тоже.	3 1/2	3	1	—	2	—
	в) Загоровой - - -	Тоже.	7 1/2	7	42	—	54	—
	г) Будилова - - -	Тоже.	8 1/2	8	1	—	2	—

Номера.	Название населенных мѣстъ. (Волости, крестьянскія селенія съ распре- дѣленіемъ по сельскимъ обществамъ, поселки частныхъ землевладѣльцевъ)	Положеніе (при какой водѣ, или какомъ урочищѣ).	Разстояніе		Число дворовъ.	Число отдѣльныхъ жи- лыхъ избъ.	Число всѣхъ жилыхъ строеній.	Въ томъ числѣ строеній каменныхъ.
			Отъ Волостнаго Пра- вленія.	Отъ квартиры Стано- ваго Пристава.				
29	Село Нины (Фроловъ Куть) - - -	При р. Кумѣ.	—	10	554	4	670	—
	и) Зимовникъ крестьянина Прохорова - - -	Тоже.	6	5	1	—	1	—
	б) — — Полосина - - -	Тоже.	5 ^{1/2}	6	1	—	1	—
	Усадьбы крестьянъ:							
	в) Кузнецова и Горлова - - -	Тоже.	5	7	2	—	2	—
	г) Малыхина, съ товарищами - - -	Тоже.	3	9	3	—	3	—
	д) Солоникова, съ товарищами - - -	Тоже.	1 ^{1/2}	11	4	—	5	—
	е) Кузнецова и Пашкова - - -	Тоже.	1	12	4	—	5	—
	ж) Зимовникъ крест. Пенькова - - -	На Каменномъ Яру.	6	22	3	—	3	—
	з) — — Постнева - - -	Тоже.	7	24	1	—	1	—
	и) — — Гайдена - - -	Тоже.	7	25	4	—	4	—
	і) — — Сидорова - - -	Тоже.	9	25 ^{1/2}	1	—	1	—
	к) — — Толстыхъ - - -	Тоже.	10	26	2	—	2	—
	л) — — Мишенева - - -	Тоже.	10	26 ^{1/2}	2	—	2	—
	м) — — Тамбовцева - - -	Тоже.	10	27	1	—	1	—
	н) — — Богданова - - -	Тоже.	22	35	3	—	3	—
	<i>Поселки частныхъ землевладѣльцевъ.</i>							
30	Бнззи Семена Михайловича Воронцова -	— р. Кумѣ	—	—	1	—	1	—
31	Наслѣд. генераль-маіора Хату-Анзорова -	— Горькой балкѣ.	—	25	1	—	1	—
32	Стат. сов. Адама Игнатьев. Островскаго -	— Сухой-Падинѣ.	—	50	8	—	8	—
	<i>Горькобалковскіе казенные участки.</i>							
33	Арендатора, кол. рег. Лавра Ермолаеви- ча Павлова - - - -	Въ ур. Гор. Копани.	—	16	23	—	23	—
34	Арендатора купца Мартына Максимовича Месенева - - - -	— — Каратообѣ.	—	40	3	—	3	—
35	Арендатора полковника Дыдымова - - -	— — Стар. Шавгар.	—	50	2	—	2	—
	<i>Участки въ хозяйствен. распоряженіи.</i>							
36	Горькобалковскій - - - -	— — Каратообѣ.	—	50	1	—	1	—
37	Сухопадинскій - - - -	— — Старая Шав- гара.	—	53	3	—	3	—
	Итого въ станѣ - - -		—	—	5735	38	6654	—

Н у м е р а.	Название населенных мѣстъ. (Волости, крестьянскія селенія съ распре- дѣленіемъ по сельскимъ обществамъ, поселки частныхъ землевладѣльцевъ).	Положеніе (при какой водѣ, или какомъ урочищѣ).	Разстояніе.		Число дворовъ.	Число отдѣльныхъ жи- лыхъ избъ.	Число всѣхъ жилыхъ строений.	Въ томъ числѣ строеній каменныхъ.
			Отъ Волостнаго Пра- вленія.	Отъ квартиры Стано- ваго Пристава.				
	<i>3-й станъ.</i>							
38	Село Александровское - - -	При р. Томузловъ.	—	—	808	8	848	1
	Хутора бывшихъ казаковъ:							
	а) Кононова и Зорина - - -	Тоже.	1	1	2	—	2	—
	б) Мартынова - - -	Тоже.	1 ^{1/2}	1 ^{1/2}	1	—	1	—
	в) Кононова и Вендиной - - -	Тоже.	2	2	2	—	2	—
	г) Федора Кононова - - -	Тоже.	2 ^{1/2}	2 ^{1/2}	1	—	1	—
	д) Реутова и Ивлева - - -	Тоже.	3	3	2	—	2	—
	е) Сутормина и Родіонова - - -	Тоже.	3 ^{1/2}	3 ^{1/2}	2	—	2	—
	ж) Посѣвкина - - -	Тоже.	4	4	1	—	1	—
	з) Елкина и Свѣтлицына - - -	Тоже.	5	5	2	—	2	—
	и) Прасковьи Мартыновой - - -	Тоже.	6	6	1	—	1	—
	і) Батищевыхъ - - -	Тоже.	7	7	6	—	8	—
	к) Хорунжаго Батищева - - -	Тоже.	8	8	1	—	1	—
	л) Войсковаго старшины Жукова - - -	При рѣчкѣ	9	9	1	—	2	—
	м) Генераль-маіора Есаулова - - -	Большомъ	10	10	1	—	1	—
	н) Крестьянина Шовшина - - -	Томузловъ.	10	10	1	—	1	—
	о) Протоірея Любомудрова - - -	При р. Маломъ	2 ^{1/2}	2 ^{1/2}	1	—	1	—
	п) Вдовы б. казачки Бузиной, съ товар.	Томузловъ.	3	3	5	—	5	—
	р) Полковника Жукова - - -	При	3	3	1	—	1	—
	с) Крестьянина Ивана Луценкова - - -	рѣчкѣ Большомъ	7	7	1	—	1	—
	т) Шапарова - - -	Томуз-	8	8	1	—	1	—
	у) Колесниковыхъ - - -	ловъ.	16	16	2	—	2	—
39	Село Сергіевское - - -	При р. Калаусъ.	—	38	349	5	372	—

Число сельских обществ.		Жителей разных сословий, не причисленных къ сельскому обществу.		Итого.		Примѣрное число жителей въ поселеніяхъ на земляхъ, не входящихъ въ составъ волостей.			
Нынѣ по оладнымъ листамъ мужскаго пола.	По семейнымъ спискамъ.		м.	ж.	м.	ж.	м.		ж.
	м.	ж.							
1466	2104	1963	901	735	3005	2698	—	—	1) Церкви, часовни, богадѣльни, школы, Волостныя Правленія, и проч. (вопр. 10-й, лит. № 1-й). 2) Промышленныя заведенія и лавки (вопр. 11-й). 3) Постоялыя дворы, питейныя дома, харчевни, и проч. (вопр. 12-й).
—	—	—	—	—	—	—	—	—	1) Церковь 1. Церковная сторожка 1. Училище 1. Волостное Правленіе 1. Сельское Управление 1. Сельская тюрьма 1. Хлѣбный магазинъ 1. Почтовое отдѣленіе 1. Почтовая станція 1. 2) Лавокъ 14. Водяныхъ мельницъ 24. Кирпичный заводъ 1. Салотопня 1. Маслобоекъ 3. Кузницъ 7. Свѣчной заводъ 1. 3) Постоялыхъ дворовъ 2. Питейныхъ домовъ 2. Ренсковыхъ погребовъ 2. Оптовыхъ складовъ 2.
833	1021	993	226	144	1247	1137	—	—	1) Церковь 1. Училище 1. Волостное Правленіе 1. Сельская тюрьма 1. Хлѣбный магазинъ 1. Церковная сторожка 1. Почтовая станція 1. 2) Лавокъ 4. Мельницъ: водяныхъ 7. Вѣтряная 1. Кузницъ 2. Маслобоекъ 2. 3) Питейныхъ домовъ 2.

Нумера.	Названіе населенныхъ мѣстъ. (Волости, крестьянскія селенія съ распре- дѣленіемъ по сельскимъ обществамъ, поселки частныхъ землевладѣльцевъ)	Положеніе (при какой водѣ, или какомъ урочищѣ).	Расстояніе		Число дворовъ.	Число отдѣльныхъ жи- лыхъ избъ.	Число всѣхъ жилыхъ строеній.	Въ томъ числѣ строеній каменныхъ.
			Отъ Волостнаго Пра- вленія.	Отъ квартира Стано- ваго Пристава.				
	Хутора бывшихъ казаковъ:							
	а) Василя Заиченкова - - -	При р. Калаусъ.	6	32 ¹ / ₂	1	—	1	—
	б) Федора Зорьки - - -	Тоже.	5 ¹ / ₂	33	1	—	1	—
	в) Петра Головни - - -	Тоже.	4 ¹ / ₂	33 ¹ / ₂	1	—	1	—
	г) Никиты Головни - - -	Тоже.	4	34	1	—	1	—
	д) Федора Расторгуева - - -	Тоже.	3	35	1	—	1	—
	е) Андрея Кваши - - -	Тоже.	2 ¹ / ₂	32 ¹ / ₂	1	—	1	—
	ж) Егора Золотухина - - -	Тоже.	2	36	1	—	1	—
	з) Игнатія Горбовскаго, съ товарищами -	— руч. Колонтаев.	6	35	6	—	6	—
	и) Семена Шипунова, съ товарищами -	— р. Калаусъ.	6	40	6	—	6	—
	і) Андрея Кузнецова - - -	Тоже.	5	38	1	—	1	—
	к) Трифона Кузьмина и Вас. Дергачева	Тоже.	2 ¹ / ₂	40	2	—	2	—
	л) Ивана Шашкова и Евдокима Бѣлинова	Тоже.	7	42	2	—	2	—
	м) Евстрата Рыльского, съ товарищами -	Въ ур. Горьковскомъ	4	40	5	—	5	—
	н) Максима Рыльского, — — -	Тоже.	3 ¹ / ₂	40	6	—	6	—
	о) Варфол. Дмитриева — — -	Тоже.	4	42	3	—	3	—
	п) Степана Лукьяненкова — — -	Въ уроч. Чохрак- скомъ.	8	44	10	—	10	—
	р) Феногена Нежегальцова — — -	— уроч. Большо- Горьковскомъ.	7 ¹ / ₂	44	4	—	4	—
	с) Капитона Головина — — -	Тоже.	13	47	3	—	3	—
	т) Харитона Шипунова — — -	Тоже.	12	47	1	—	1	—
	у) Василя Внукова — — -	Тоже.	13	47	3	—	3	—
	ф) Никиты Суровцева - - -	Тоже.	13	47	1	—	1	—
	х) Ерофея Сасына — — -	Тоже.	13	47	6	—	6	—
	ц) Трофима Казьмина и Григ. Куликова	Тоже.	10	47	2	—	2	—
	ч) Григорія Трунова, съ товарищами -	При урочищѣ Со- леномъ.	10	48	7	—	7	—
	ш) Ерофея Иванникова — — -	Тоже.	13	48	5	—	5	—
40	Село Сѣверное - - -	— р. Чичеръ.	—	18	255	6	295	1
	Хутора: а) Казака Ив. Черникова, съ товар.	На р. б. Томузлова	9 ¹ / ₂	10	3	—	3	—
	б) Сѣверскій - - -	При рѣчкѣ Чичеръ.	1 ¹ / ₂	19	130	—	140	—
	в) Мѣщанина Егора Откдычева -	Тоже.	6	21	1	—	1	—
	г) Крестьянина Ивана Харечкина	Тоже.	7	22	1	—	1	—
	д) Мѣщанина Еф. Емельченкова	Тоже.	7 ¹ / ₂	22 ¹ / ₂	1	—	1	—
	е) Быв. каз. Семена Мирошниченко	Тоже.	8	22 ³ / ₄	1	—	1	—
	ж) — — Ефима Бекетова -	Тоже.	8 ¹ / ₂	23	1	—	1	—
	з) — — Якова Сердюкова -	Тоже.	9	26	1	—	1	—

Номера.	Название населенных мѣстъ. (Волости, крестьянскія селенія съ распре- дѣленіемъ по сельскимъ обществамъ, поселки частныхъ землевладѣльцевъ)	Положеніе (при какой водѣ, или какомъ урочищѣ).	Разстояніе		Число дворовъ.	Число отдѣльныхъ жи- лыхъ избъ.	Число всѣхъ жилыхъ строений.	Въ томъ числѣ строений каменныхъ.
			Отъ Волостнаго Пра- вленія.	Отъ квартиры Стано- ваго Пристава.				
41	Село Круглолѣссное - - - -	При р. Саблѣ.	—	15	608	4	625	—
	Хутора бывшихъ казаковъ:							
	а) Никифора Флорова, съ товарищами -	На р. Холявиной.	8	8	3	—	2	—
	б) Семенова - - - -	Тоже.	18	10	1	—	1	—
	в) Егора Горлова - - - -	При р. Саблѣ.	17	10	1	—	1	—
	г) Степана Безкидалова - - - -	Тоже.	16	10	1	—	1	—
	д) Козьмы Улыбашева - - - -	Тоже.	12	10	1	—	1	—
	е) Лаврентія Миляева - - - -	Тоже.	10	10	1	—	1	—
	ж) Григорія Луценко - - - -	Тоже.	9	10	1	—	1	—
	з) Кириллы Скворцова - - - -	Тоже.	8	11	1	—	1	—
	и) Авдѣя Сидякова - - - -	Тоже.	7	11	1	—	1	—
	і) Василя Буслаева и Алексѣя Калылова	Тоже.	7	11	2	—	2	—
	к) Агея Меликова - - - -	Тоже.	6	12	1	—	1	—
	л) Ларіона Тепищева - - - -	Тоже.	5 ^{1/2}	12	1	—	1	—
	м) Игнатія Скворцева - - - -	Тоже.	5	13	1	—	1	—
	н) Макара Сафонова - - - -	Тоже.	4 ^{1/2}	13	1	—	1	—
	о) Евдокима Галкина - - - -	Тоже.	4	14	1	—	1	—
	п) Ивана Заева - - - -	— р. Вонячкѣ.	3 ^{1/2}	14	1	—	1	—
	р) Вонячки - - - -	Тоже.	3 ^{1/2}	15	41	—	41	—
	с) Василя Зайцева, съ товарищами -	— р. Голубиной.	10	18	6	—	3	—
	т) Дмитрія Коровина — - - -	— р. Сухой-Саблѣ	8	25	4	—	3	—
	у) Чурсинныхъ - - - -	Тоже.	7	25	2	—	2	—
	ф) Дмитрія Мелихова — - - -	Тоже.	7	25	6	—	6	—
	х) Дмитрія Улыбашева и Евд. Конева -	Тоже.	3	26	2	—	2	—
	ц) Ларіона Реметова, съ товарищами -	— р. Татаркѣ.	8	30	9	—	9	—
	ч) Алексѣя Чушкина — - - -	Тоже.	8	30	7	—	5	—
	ш) Сидора Типищева — - - -	— руч. Батюшки- ныхъ.	15	30	16	—	10	—
	щ) Лугунова и Местховыхъ - - - -	Тоже.	10	32	5	—	5	—
	ъ) Савелія Мишина, съ товарищами -	Въ ур. Крымгирѣв.	19	32	4	—	4	—
42	Село Саблинское - - - -	При р. Саблѣ.	—	27 ^{1/2}	397	4	432	—

Нынѣ по оладаннымъ листамъ мужескаго пола.	Число сельскихъ обществъ.		Жителей разныхъ словей, не причисленныхъ къ сельскому обществу.		Итого.		Примѣрное число жителей въ поселеніяхъ на земляхъ не входящихъ въ составъ волостей.		1) Церкви, часовни, богадѣльни, школы, Волостныя Правленія, и проч. (вопр. 10-й лит. № 1-й). 2) Промышленныя заведенія и лавки (вопр. 11-й). 3) Постоялыя дворы, питейныя дома, харчевни, и проч. (вопр. 12-й).
	По семейнымъ спискамъ.								
	м.	ж.	м.	ж.	м.	ж.	м.	ж.	
1904	2478	2453	267	239	2745	2692	—	—	1) Церковь 1. Училище 1. Волостное Правленіе 1. Хлѣбный магазинъ 1. Церковная сторожка 1. Сельская тюрьма 1. 2) Лавокъ 6. Маслобоекъ 3. Кузницъ 4. 3) Питейныхъ домовъ 2.
—	—	—	—	—	—	—	—	—	Водяная мельница 1. Водяная мельница 1. Водяная мельница 1. Водяная мельница 1. Водяная мельница 1. Водяная мельница 1. Водяная мельница 1. Водяная мельница 1. Мельница 1. Мельница 1. Мельница 1.
1019	1097	1103	102	91	1199	1194	—	—	1) Церковь 1. Училище 1. Хлѣбный магазинъ 1. Волостное Правленіе 1. Почтовая станція 1. Сельская тюрьма 1. 2) Лавокъ 4. Маслобойня 1. Кузница 1. 3) Питейныхъ домовъ 3. Постоялыхъ дворовъ 2.

Н у м е р а.	Название населенных мѣстъ. (Волости, крестьянскія селенія съ распре- дѣленіемъ по сельскимъ обществамъ, поселки частныхъ землевладѣльцевъ).	Положеніе (при какой водѣ, или какомъ урочищѣ).	Разстояніе.		Число дворовъ.	Число отдѣльныхъ жи- лыхъ избъ.	Число всѣхъ жилыхъ строеній.	Въ томъ числѣ строеній каменныхъ.
			Отъ Волостнаго Пра- вленія.	Отъ квартиры Стано- ваго Пристана.				
	Хутора: а) Быв. каз. Сергѣя Москаленко б) Фомы Пухликова и Филиппа Дахнова - - - в) Священника Перезовского -	При р. Саблѣ. Тоже. Тоже.	5 4 ¹ / ₂ 1	22 24 26 ¹ / ₂	1 2 2	— — —	1 2 2	— — —
	<i>Поселки частныхъ землевладѣльцевъ.</i>							
43	Поручика Ильи Григорьевича Сахновскаго	— рр. Сухой и	—	18	1	—	1	—
44	Полковника Владиміра Григорьевича Сах- новскаго - - - -	Мокрой Саблѣ.	—	18	1	—	1	—
45	Мѣщанина Григорія Володьки - -	— р. Саблѣ.	—	18	1	—	1	—
46	Село Ногутское - - - -	Тоже.	—	30	784	6	922	—
47	Село Крымгирѣвское - - -	При б. Мал. Карам. (она же Крымгир.).	—	33	566	5	585	—
	а) Хуторъ Куршавскій (онъ же Крымги- рѣвскій - - - -	При р. Куршавкѣ (она же Суркуль).	15	50	43	—	45	—
48	Село Султановское - - - -	При горѣ Брыкъ на родник. Гречанка.	—	32	575	3	592	—
	а) Калажскій - - - -	При р. Калауѣ.	7	38	78	—	83	—
	б) Янкульскій - - - -	— бал. Янкули.	14	42	148	—	158	—
	в) Кіянкизскій - - - -	— — Кіянкизъ.	18	48	72	—	83	—
	г) Суркульскій - - - -	— — Суркуль.	18	48	33	—	36	—
49	Село Казинское - - - -	— — Казинкѣ.	—	70	413	4	479	—

Нынѣ по окладнымъ листамъ мужскаго пола.	Число сельскихъ обществъ.		Жителей разныхъ со- словій, не причислен- ныхъ къ сельскому обществу.		И т о г о.		Примѣрное число жите- лей въ поселеніяхъ на земляхъ не входящихъ въ составъ волостей.		1) Церкви, часовни, богадѣльни, шко- лы, Волостныя Правленія, и проч. (вопр. 10-й лит. № 1-й). 2) Промышленныя заведенія и лавки (вопр. 11-й). 3) Постоялыя двory, питьевыя дома, харчевни, и проч. (вопр. 12-й).	
	По семейнымъ спискамъ.									м.
	м.	ж.	м.	ж.	м.	ж.				
—	—	—	—	—	—	—	—	—	—	
—	—	—	—	—	—	—	—	—	—	
—	—	—	—	—	—	—	—	—	—	
—	—	—	—	—	—	—	5	2	—	Кузница 1.
—	—	—	—	—	—	—	2	4	—	
1986	2918	2842	112	91	3030	2933	—	—	—	1) Церковей 2. Училище 1. Хлѣбный магазинъ 1. Волостное Правленіе 1. Цер- ковныхъ сторожекъ 2. Сельск. тюрьма 1. 2) Лавокъ 10. Кузницъ 8. Маслобоекъ 2. Овчинодѣлень 2. Мельницъ вѣтряныхъ 5. Паровая 1. 3) Питьевыя дома 1. Духановъ 2.
1432	2009	1889	168	174	2177	2063	—	—	—	1) Церковь 1. Училище 1. Хлѣбный магазинъ 1. Церковныхъ сторожекъ 2. Сельская тюрьма 1. Волостное Правленіе 1. 2) Мельницъ вѣтряныхъ 10. Маслобо- екъ 5. Лавокъ 6. 3) Питьевыхъ домовъ 2. Харчевень 2.
—	—	—	—	—	—	—	—	—	—	Водяныхъ мельницъ 3.
2032	3076	2928	640	624	3716	3552	—	—	—	1) Церковь 1. Молитвенныхъ домовъ 2. Училище 1. Волостное Правленіе 1. Хлѣбный магазинъ 1. Караульня 1. 2) Лавокъ 6. Маслобокъ 2. Кузницъ 7. Мельницъ: водяная 1. Вѣтряныхъ 15. 3) Питьевыхъ домовъ 2.
—	—	—	—	—	—	—	—	—	—	
—	—	—	—	—	—	—	—	—	—	
—	—	—	—	—	—	—	—	—	—	
1166	2053	1557	20	21	2073	1578	—	—	—	1) Молитвенный домъ 1. Училище 1. Сельская тюрьма 1. Хлѣбный магазинъ 1. Караульня 1. Волостное Правленіе 1. 2) Лавокъ 3. Мельн. вѣтр. 2. Кузницъ 3. 3) Питьевыя дома 1.

Н у м е р а.	Названіе населенныхъ мѣстъ. (Волости, крестьянскія селенія съ распре- дѣленіемъ по сельскимъ обществамъ, поселки частныхъ землевладѣльцевъ).	Положеніе (при какой водѣ, или какомъ урочищѣ).	Разстояніе.		Число дворовъ.	Число отдѣльныхъ жи- лыхъ избъ.	Число всѣхъ жилищъ строений.	Въ томъ числѣ строеній каменныхъ.
			Отъ Волостнаго Пра- вленія.	Отъ квартиры Стано- ваго Пристава.				
50	а) Хуторъ Подгорный (Эстонцовъ) -	При Барсуков. горѣ	7	63	80	—	86	—
	Село Куршавское - - - -	При р. Куршавкѣ (она же Суркуль).	—	45	360	3	375	—
51	а) Хуторъ Лиманскій - - - -	— р. Куршавкѣ и озерѣ Лиманѣ).	5	50	46	—	46	—
	Село Канглыное - - - -	— р. Кумѣ.	—	55	492	2	547	—
52	а) Хуторъ Канглыскій (онъ же Мамуко- Карпушинъ - - - -)	Тоже.	9	69	5	—	9	1
	<i>Поселки частныхъ землевладѣльцевъ.</i>							
52	Купцовъ Николая и Семена Вѣлоусовыхъ	— б. Сухой Ка- рамыкѣ.	—	35	1	—	1	—
	Хутора: а) Сухо-Карамыкскій - - -	— р. Саблѣ.	—	31 ^{1/2}	1	—	1	—
	б) Саблинскій - - - -	При б. Мал. Карам.	—	30	1	—	4	—
53	Наслѣдниковъ Тайнаго Совѣтника Фадѣева.							
	а) Зимовникъ Карпушина - - - -	— бал. Саблѣ.	—	16	1	—	1	—
	б) Хуторъ Карпушина - - - -	Тоже.	—	15	1	—	2	—
	в) — Карпушина - - - -	Тоже.	—	15	1	—	3	—
54	г) Генеральскій домъ - - - -	— ур. Сухой-Карам.	—	13	1	—	5	—
	Купца Макара Попова.							
	Хутора: а) Попова - - - -		—	15	1	—	1	—
55	б) Саблинскій - - - -		—	14	1	—	2	—
	Султановъ Джанибекъ и Тахтамышъ Гирѣлъ							
	Хутора: а) Карпушина - - - -	— бал. Суркуль.	—	55	1	—	1	—
	б) Сапожникова - - - -	Между Сурк. и Дулк.	—	62	1	—	1	—
	в) Гасана - - - -	При бал. Суркуль.	—	60	1	—	1	—
	г) Борзовскій (онъ же Султанскій)	— Березовомъ постѣ	—	75	1	—	22	—
	д) Капицева - - - -	— Казинской горѣ.	—	65	1	—	1	—
	е) Минакова - - - -	— бал. Суркуль.	—	50	1	—	1	—
	ж) Грозовца - - - -	Тоже.	—	58	1	—	1	—
	з) Его же - - - -	Тоже.	—	58	1	—	1	—
56	и) Его же - - - -	Тоже.	—	60	1	—	6	—
	Коллежскаго ассесора Гавріила Мирзоева	— р. Кумѣ.	—	50	1	—	4	—
57	Коллежскаго ассесора Ивана Мирзоева -	Тоже.	—	50	1	—	1	—

Номера	Название населенных мѣстъ. (Волости, крестьянскія селенія съ распре- дѣленіемъ по сельскимъ обществамъ, поселки частныхъ землевладѣльцевъ)	Положеніе (при какой водѣ, или какомъ урочищѣ).	Разстояніе		Число дворовъ.	Число отдѣльныхъ жи- лыхъ избъ.	Число всѣхъ жилыхъ строеній.	Въ томъ числѣ строеній каменныхъ.
			Отъ Волостнаго Пра- вленія.	Отъ квартира Стано- ваго Пристава.				
58	Князя Георгія Дмитріевича Орбеліани	При р. Кумѣ.						
	а) Поселокъ Орбеліановка - - -	Тоже.	—	59	8	—	8	—
	б) — Темпель-Гофъ - - -	Тоже.	—	60	16	—	16	—
	в) Хуторъ Карпушина - - -	Тоже.	—	60	2	—	2	—
	г) Зимовникъ его же - - -	— бал. Суркуль.	—	48	1	—	1	—
	д) Хуторъ его же - - -	Тоже.	—	55	1	—	3	—
	е) — Слюсарева - - -	Тоже.	—	45	1	—	2	—
	ж) Зимовникъ его же - - -	Тоже.	—	44 ¹ / ₂	1	—	1	—
59	Наслѣдниковъ графа Евдокимова - - -	— бал. Суркуль.	—	77	1	—	1	—
60	Земля, занимаемая линією общества Росто- во-Владикавказской желѣзной дороги	—	—	—	1	—	2	—
	Станція Барсуки - - -	—	—	—	1	—	1	—
	Къ ней числящіяся будки № 298	—	—	—	1	—	1	—
	№ 299	—	—	—	1	—	2	—
	Казарма - № 300	—	—	—	1	—	1	—
	Будки: - № 301	—	—	—	1	—	1	—
	№ 302	—	—	—	1	—	1	—
	№ 303	—	—	—	1	—	1	—
	№ 304	—	—	—	1	—	1	—
	№ 305	—	—	—	1	—	1	—
	№ 306	—	—	—	1	—	1	—
	№ 307	—	—	—	1	—	1	—
	№ 308	—	—	—	1	—	1	—
	Казарма - № 309	—	—	—	1	—	1	—
	Будки: - № 310	—	—	—	1	—	1	—
	№ 311	—	—	—	1	—	1	—
	№ 312	—	—	—	1	—	1	—
	№ 313	—	—	—	1	—	1	—
	№ 314	—	—	—	1	—	1	—
	№ 315	—	—	—	1	—	1	—
	Станція Куршавка	При бал. Суркуль.	—	—	1	—	1	—
61	Будки - № 316	—	—	—	1	—	1	—
	№ 317	—	—	—	1	—	1	—
	№ 318	—	—	—	1	—	1	—
	№ 319	—	—	—	1	—	1	—
	№ 320	—	—	—	1	—	1	—
	№ 321	—	—	—	1	—	1	—
	№ 322	Тоже.	—	—	1	—	1	—
	№ 323	—	—	—	1	—	1	—
	№ 324	—	—	—	1	—	1	—

Нынѣ по окладнымъ листамъ мужскаго пола.	Число сельскихъ обществъ.		Жителей разныхъ со- словій, не причислен- ныхъ къ сельскому обществу.		И т о г о.		Приблизное число жите- лей въ поселеніяхъ на земляхъ не входящихъ въ составъ волостей.		1) Церкви, часовни, богадѣльни, шко- лы, Волостныя Правленія, и проч. (вопр. 10-й лит. № 1-й). 2) Промышленныя заведенія и лавки (вопр. 11-й). 3) Постоялыя двory, питейные дома, харчевни, и проч. (вопр. 12-й).
	По семейнымъ спискамъ.								
	М.	Ж.	М.	Ж.	М.	Ж.	М.	Ж.	
—	—	—	—	—	—	—	12	15	1) Школа 1.
—	—	—	—	—	—	—	42	46	2) Мельницъ 2. Салотопня 1. Кузницъ 2.
—	—	—	—	—	—	—	8	10	
—	—	—	—	—	—	—	—	—	
—	—	—	—	—	—	—	3	2	
—	—	—	—	—	—	—	3	8	
—	—	—	—	—	—	—	—	—	
—	—	—	—	—	—	—	2	1	Водяная мельница 1.
—	—	—	—	—	—	—	26	18	
—	—	—	—	—	—	—	2	2	
—	—	—	—	—	—	—	2	1	
—	—	—	—	—	—	—	—	—	
—	—	—	—	—	—	—	2	2	
—	—	—	—	—	—	—	1	1	
—	—	—	—	—	—	—	2	2	
—	—	—	—	—	—	—	2	2	
—	—	—	—	—	—	—	1	1	
—	—	—	—	—	—	—	1	2	
—	—	—	—	—	—	—	—	—	
—	—	—	—	—	—	—	1	1	
—	—	—	—	—	—	—	9	2	
—	—	—	—	—	—	—	2	1	
—	—	—	—	—	—	—	1	4	
—	—	—	—	—	—	—	2	1	
—	—	—	—	—	—	—	6	2	
—	—	—	—	—	—	—	2	2	
—	—	—	—	—	—	—	1	2	
—	—	—	—	—	—	—	12	6	
—	—	—	—	—	—	—	1	1	
—	—	—	—	—	—	—	1	1	
—	—	—	—	—	—	—	1	2	
—	—	—	—	—	—	—	1	1	
—	—	—	—	—	—	—	1	1	
—	—	—	—	—	—	—	1	1	
—	—	—	—	—	—	—	1	1	
—	—	—	—	—	—	—	2	2	
—	—	—	—	—	—	—	12	7	

Номера.	Названіе населенныхъ мѣстъ. (Волости, крестьянскія селенія съ распре- дѣленіемъ по сельскимъ обществамъ, поселки частныхъ землевладѣльцевъ)	Положеніе (при какой водѣ, или какомъ урочищѣ).	Разстояніе		Число дворовъ.	Число отдѣльныхъ жи- лыхъ избъ.	Число всѣхъ жилыхъ строений.	Въ томъ числѣ строеній каменныхъ.	
			Отъ Волостнаго Пра- вленія.	Отъ квартиры Стано- вого Пристава.					
62	Станція Ногутская	-	При бал. Суркуль.	—	—	1	—	2	—
	Будки:	№ 326	—	—	—	1	—	1	—
		№ 327	—	—	—	1	—	1	—
		№ 328	—	—	—	1	—	1	—
		№ 329	—	—	—	1	—	1	—
		№ 330	—	—	—	1	—	1	—
	Казарма	№ 331	—	—	—	1	—	2	—
	Будки:	№ 332	—	—	—	1	—	1	—
		№ 333	—	—	—	1	—	1	—
		№ 334	—	—	—	1	—	1	—
		№ 335	—	—	—	1	—	1	—
63	Станція Суворовская	-	При бал. Суркуль.	—	—	1	—	2	—
	Будки	№ 336	—	—	—	1	—	1	—
		№ 338	—	—	—	1	—	1	—
	Казарма	№ 339	—	—	—	1	—	1	—
	Будки:	№ 340	—	—	—	1	—	1	—
		№ 342	—	—	—	1	—	1	—
		№ 343	—	—	—	1	—	1	—
		№ 346	—	—	—	1	—	1	—
		№ 347	—	—	—	1	—	1	—
		№ 348	—	—	—	1	—	1	—
		№ 349	—	—	—	1	—	1	—
		№ 350	—	—	—	1	—	1	—
		№ 351	—	—	—	1	—	1	—
	Казарма	№ 352	Тоже.	—	—	1	—	1	—
Будки:	№ 353	—	—	—	1	—	1	—	
	№ 354	—	—	—	1	—	1	—	
64	<i>Земля удѣльнаго вѣдомства.</i>								
	а) Хуторъ Камажныхъ	-	При б. Бол. Янгули	—	69	18	—	19	—
	б) Караулка Таргай и домъ для заѣзда чиновниковъ	-	—	—	51	3	—	3	—
	в) Хуторъ Колесникова	-	Тоже.	—	51	2	—	2	—
	г) Группа хуторовъ Ермициныхъ	-	р. Ремтуша.	—	48	8	—	9	—
	д) — — — — — Бешогума	-	Тоже.	—	43	9	—	9	—
	е) Караулка Барсуковская	-	Въ ур. 2 кубъ Барс.	—	86	1	—	2	—
	ж) Хуторъ Дворцева	-	Тоже.	—	85	9	—	9	—
з) — — — — — Толмачева	-	Тоже.	—	84	1	—	2	—	

Нынѣ по окладнымъ листамъ мужскаго пола.	Число сельскихъ обществъ.		Жителей разныхъ со- словій, не причислен- ныхъ къ сельскому обществу.		И т о г о.		Примѣрное число жите- лей въ поселеніяхъ на земляхъ, не входящихъ въ составъ волостей.		1) Церкви, часовни, богадѣльни, шко- лы, Волостныя Правленія, и проч. (вопр. 10-й, лит. № 1-й). 2) Промышленныя заведенія и лавки (вопр. 11-й). 3) Постоялыя дворы, питейные дома, харчевни, и проч. (вопр. 12-й).						
	По семейнымъ спискамъ.									м.	ж.	м.	ж.	м.	ж.
	м.	ж.													
—	—	—	—	—	—	—	12	7							
—	—	—	—	—	—	—	1	2							
—	—	—	—	—	—	—	1	3							
—	—	—	—	—	—	—	—	—							
—	—	—	—	—	—	—	1	1							
—	—	—	—	—	—	—	2	4							
—	—	—	—	—	—	—	15	4							
—	—	—	—	—	—	—	2	3							
—	—	—	—	—	—	—	1	1							
—	—	—	—	—	—	—	2	2							
—	—	—	—	—	—	—	2	1							
—	—	—	—	—	—	—	9	5							
—	—	—	—	—	—	—	1	2							
—	—	—	—	—	—	—	1	1							
—	—	—	—	—	—	—	15	2							
—	—	—	—	—	—	—	1	1							
—	—	—	—	—	—	—	1	3							
—	—	—	—	—	—	—	1	1							
—	—	—	—	—	—	—	1	2							
—	—	—	—	—	—	—	1	1							
—	—	—	—	—	—	—	1	1							
—	—	—	—	—	—	—	1	3							
—	—	—	—	—	—	—	1	1							
—	—	—	—	—	—	—	12	6							
—	—	—	—	—	—	—	1	1							
—	—	—	—	—	—	—	1	1							
—	—	—	—	—	—	—	68	54							
—	—	—	—	—	—	—	7	5							
—	—	—	—	—	—	—	3	4							
—	—	—	—	—	—	—	30	26							
—	—	—	—	—	—	—	25	26							
—	—	—	—	—	—	—	1	3							
—	—	—	—	—	—	—	30	24							
—	—	—	—	—	—	—	6	4							

Н у м е р а.	Название населенных мѣстъ. (Волости, крестьянскія селенія съ распре- дѣленіемъ по сельскимъ обществамъ, поселки частныхъ землевладѣльцевъ).	Положеніе (при какой водѣ, или какомъ урочищѣ).	Разстояніе.		Число дворовъ.	Число отдѣльных жи- лыхъ избъ.	Число всѣхъ жилыхъ строеній.	Въ томъ числѣ строеній каменныхъ.
			Отъ Волостнаго Пра- вленія.	Отъ квартиры Стано- ваго Пристава.				
		При б. 1-го Куба						
и)	Ивана Меснянкина	Барсуки.	—	95	1	—	1	—
і)	Михаила Меснянкина	Тоже.	—	98	1	—	1	—
к)	Соломатина	2-й Кубъ.	—	77	1	—	2	—
л)	Іосифа Бредихина	3-й Кубъ.	—	75	1	—	2	—
м)	Марки Бредихина	Тоже.	—	75	2	—	3	—
н)	Караулка Дубовая-Балка	При б. Дубовой.	—	68	1	—	1	—
о)	Хуторъ Николая Меснянкина	Въ Кіянъ-Кизъ.	—	56	1	—	2	—
п)	Морозова, съ товарищами	Тоже.	—	56	3	—	3	—
р)	Дьяченко	Въ ур. Мал. Янкули	—	34	1	—	1	—
с)	Караулка Черновая	Въ Терновой балкѣ	—	26	1	—	1	—
т)	Калаусская	При бал. Калаусъ.	—	46	1	—	1	—
у)	Хуторъ Клевцева	Тоже.	—	50	1	—	1	—
ф)	Караулка Горькобалковская	— б. Горькой.	—	75	1	—	1	—
х)	Хуторъ Степана Саломатина	— бал. Хабантуръ.	—	69	1	—	1	—
	Итого въ станѣ	—	—	—	6670	50	7235	8
	А всего въ уѣздѣ	—	—	—	16331	122	18188	8

Нимѣ по окладнымъ листамъ мужскаго пола.	Число сельскихъ обществъ.		Жителей разныхъ со- словій, не причислен- ныхъ къ сельскому обществу.		Итого.		Приблизное число жите- лей въ поселеніяхъ на земляхъ, не входящихъ въ составъ волостей.		1) Церкви, часовни, богадѣльни, шко- лы, Волостныя Правленія, и проч. (вопр. 10-й, лит. № 1-й). 2) Промышленныя заведенія и лавки (вопр. 11-й). 3) Постоялыя дворы, питьевые дома, харчевни, и проч. (вопр. 12-й).
	По семейнымъ спискамъ.								
	м.	ж.	м.	ж.	м.	ж.	м.	ж.	
—	—	—	—	—	—	—	6	2	
—	—	—	—	—	—	—	4	—	
—	—	—	—	—	—	—	2	3	
—	—	—	—	—	—	—	2	5	
—	—	—	—	—	—	—	8	6	
—	—	—	—	—	—	—	5	2	
—	—	—	—	—	—	—	17	—	
—	—	—	—	—	—	—	8	6	
—	—	—	—	—	—	—	6	3	
—	—	—	—	—	—	—	3	2	
—	—	—	—	—	—	—	3	2	
—	—	—	—	—	—	—	1	3	
—	—	—	—	—	—	—	3	2	
—	—	—	—	—	—	—	3	2	
—	—	—	—	—	—	—	2	2	
—	—	—	—	—	—	—	2	1	
15423	20875	19647	2711	2285	23586	21932	622	532	
36891	49717	47016	5496	4863	52213	51879	866	686	

НОВОГРИГОРЬЕВСКИЙ

Номера.	Название населенных мѣстъ. (Волости, крестьянскія селенія съ распре- дѣленіемъ по сельскимъ обществамъ, поселки частныхъ землевладѣльцевъ)	Положеніе (при какой водѣ, или какомъ урочищѣ).	Разстояніе.		Число дворовъ.	Число отдѣльныхъ жи- лыхъ избъ.	Число всѣхъ жилыхъ строеній.	Въ томъ числѣ строеній каменныхъ.
			Отъ Волостнаго Пра- вленія.	Отъ квартирнаго Стано- ваго Пристава.				
НОВОГРИГОРЬЕВСКИЙ УВЗДЪ.								
<i>1-й станъ.</i>								
1	Село Прасковья - - -	При канавѣ, про- веденной изъ рѣки Кумы.	—	—	1310	6	1514	1
	а) Хуторъ Шабановъ - - -	При р. Кумѣ.	3	3	1	—	1	—
	б) Отселокъ Орловскій - - -	Тоже.	7	7	308	2	318	—
	Усадьбы священно-церковно-служителей:							
	в) Села Прасковьи - - -	— канавѣ р. Кумы.	—	—	2	—	5	—
	г) Отселка Орловскаго - - -	— р. Кумѣ.	7	7	1	—	2	—
	д) Хуторъ Валькова - - -	— р. Кудрявой бал.	30	30	4	—	4	—
	е) — Криволапова и Валькова - - -	Тоже.	28	28	2	—	2	—
	ж) — Княгинина - - -	Тоже.	20	20	2	—	2	—
	з) Маликова и Коверина - - -	Тоже.	21	21	3	—	3	—
	и) — Енина и Шевченко - - -	— р. Кумѣ.	14	14	3	—	3	—
	і) — Декина - - -	— ур. Горская бал.	30	30	1	—	1	—
	к) — Райкова, Декина и Найденова - - -	— Кизлярск. лугу.	15	15	3	—	3	—
	л) — Полякова и Саутина - - -	Тоже.	25	25	6	—	6	—
	м) — Дворянинова - - -	На Ерикѣ.	8	8	5	—	5	—
	н) — Ермошкина (онъ же Карѣвѣ) - - -	На Горькой балкѣ.	35	35	3	—	3	—
	Мельничныя усадьбы.							
	о) Машенцова - - -	При кан. р. Кумы.	1	1	1	—	1	—
	п) Латышева - - -	— р. Кумѣ.	3	3	1	—	1	—
	р) Княгинина - - -	— канавѣ р. Кумы	4	4	2	—	2	—
	с) Чуркина - - -	Тоже.	15	15	2	—	2	—
	т) Черепенникова - - -	Тоже.	2	2	2	—	2	—
	у) Валькова - - -	Тоже.	3	3	3	—	3	—
	ф) Ломова - - -	Тоже.	5	5	3	—	3	—
	х) Сидорова - - -	Тоже.	14	14	1	—	1	—
2	Село Архангельское - - -	Тоже.	—	18	912	5	1073	—

УѢЗДЪ.

Число сельскихъ обществъ.		Жителей разныхъ сословій, не причисленныхъ къ сельскому обществу.		Итого.		Примѣрное число жителей въ поселеніяхъ на земляхъ, не входящихъ въ составъ волостей.										
Нынѣ по окладнымъ спискамъ мужскаго пола.	По семейнымъ спискамъ.									м.	ж.	м.	ж.	м.	ж.	
	м.															ж.
3434	4279	4362	330	326	4609	4688	—	—	<p>1) Церкви, часовни, богадѣльни, школы, Волостныя Правленія, и проч. (вопр. 10-й, лит. № 1-й).</p> <p>2) Промышленныя заведенія и лавки (вопр. 11-й).</p> <p>3) Постоялыя двory, питейныя дома, харчевни, и проч. (вопр. 12-й).</p>							
—	—	—	—	—	—	—	—	—	<p>1) Церквей 2. Двухклассное училище 1. Одноклассное училище 1. Волостное Правленіе 1. Почтовая станція 1. Хлѣбныхъ магазиновъ 4.</p> <p>2) Аптека вольная 1. Маслобоенъ 4. Винокуренныхъ заводовъ 3. Мельница водная 1. Кузницъ 5. Слѣсарня 1. Лавокъ 14</p> <p>3) Питейныхъ домовъ 4.</p>							
—	Причи- сленные крестья не зна- чтся по Праско	селе не зна- чтся по селу вейско- му	142	160	142	160	—	—	<p>1) Молитвенный домъ 1. Сельское Управленіе 1.</p> <p>2) Лавка 1. Кузница 1.</p> <p>3) Питейный домъ 1.</p>							
—	—	—	—	—	—	—	—	—								
—	—	—	—	—	—	—	—	—								
—	—	—	—	—	—	—	—	—								
—	—	—	—	—	—	—	—	—								
—	—	—	—	—	—	—	—	—								
—	—	—	—	—	—	—	—	—								
—	—	—	—	—	—	—	—	—								
—	—	—	—	—	—	—	—	—								
—	—	—	—	—	—	—	—	—								
—	—	—	—	—	—	—	—	—								
—	—	—	—	—	—	—	—	—								
—	—	—	—	—	—	—	—	—								
—	—	—	—	—	—	—	—	—								
—	—	—	—	—	—	—	—	—								
—	—	—	—	—	—	—	—	—								
—	—	—	—	—	—	—	—	—								
—	—	—	—	—	—	—	—	—								
—	—	—	—	—	—	—	—	—								
—	—	—	—	—	—	—	—	—								
—	—	—	—	—	—	—	—	—								
—	—	—	—	—	—	—	—	—								
—	—	—	—	—	—	—	—	—								
—	—	—	—	—	—	—	—	—								
—	—	—	—	—	—	—	—	—								
—	—	—	—	—	—	—	—	—								
—	—	—	—	—	—	—	—	—								
—	—	—	—	—	—	—	—	—								
—	—	—	—	—	—	—	—	—								
—	—	—	—	—	—	—	—	—								
—	—	—	—	—	—	—	—	—								
—	—	—	—	—	—	—	—	—								
—	—	—	—	—	—	—	—	—								
—	—	—	—	—	—	—	—	—								
—	—	—	—	—	—	—	—	—								
—	—	—	—	—	—	—	—	—								
—	—	—	—	—	—	—	—	—								
—	—	—	—	—	—	—	—	—								
—	—	—	—	—	—	—	—	—								
—	—	—	—	—	—	—	—	—								
—	—	—	—	—	—	—	—	—								
—	—	—	—	—	—	—	—	—								
—	—	—	—	—	—	—	—	—								
—	—	—	—	—	—	—	—	—								
—	—	—	—	—	—	—	—	—								
—	—	—	—	—	—	—	—	—								
—	—	—	—	—	—	—	—	—								
—	—	—	—	—	—	—	—	—								
—	—	—	—	—	—	—	—	—								
—	—	—	—	—	—	—	—	—								
—	—	—	—	—	—	—	—	—								
—	—	—	—	—	—	—	—	—								
—	—	—	—	—	—	—	—	—								
—	—	—	—	—	—	—	—	—								
—	—	—	—	—	—	—	—	—								
—	—	—	—	—	—	—	—	—								
—	—	—	—	—	—	—	—	—								
—	—	—	—	—	—	—	—	—								
—	—	—	—	—	—	—	—	—								
—	—	—	—	—	—	—	—	—								
—	—	—	—	—	—	—	—	—								
—	—	—	—	—	—	—	—	—								
—	—	—	—	—	—	—	—	—								
—	—	—	—	—	—	—	—	—								
—	—	—	—	—	—	—	—	—								
—	—	—	—	—	—	—	—	—								
—	—	—	—	—	—	—	—	—								
—	—	—	—	—	—	—	—	—								
—	—	—	—	—	—	—	—	—								
—	—	—	—	—	—	—	—	—								
—	—	—	—	—	—	—	—	—								
—	—	—	—	—	—	—	—	—								
—	—	—	—	—	—	—	—	—								
—	—	—	—	—	—	—	—	—								
—	—	—	—	—	—	—	—	—								
—	—	—	—	—	—	—	—	—								
—	—	—	—	—	—	—	—	—								
—	—	—	—	—	—	—	—	—								
—	—	—	—	—	—	—	—	—								
—	—	—	—	—	—	—	—	—								
—	—	—	—	—	—	—	—	—								
—	—	—	—	—	—	—	—	—								
—	—	—	—	—	—	—	—	—								
—	—	—	—	—	—	—	—	—								
—	—	—	—	—	—	—	—	—								
—	—	—	—	—	—	—	—	—								
—	—	—	—	—	—	—	—	—								
—																

Н у м е р а.	Название населенных мѣстъ. (Волости, крестьянскія селенія съ распре- дѣленіемъ по сельскимъ обществамъ, поселки частныхъ землевладѣльцевъ).	Положеніе (при какой водѣ, или какомъ урочищѣ).	Разстояніе.		Число дворовъ.	Число отдѣльных жи- лыхъ избъ.	Число всѣхъ жилыхъ строений.	Въ томъ числѣ строеній каменныхъ.
			Отъ Волостнаго Пра- вленія.	Отъ квартиры Стано- ваго Пристава.				
	а) Усадьба священно-церковно-служителей Хутора: б) Моздокскіе - - в) Гайворонскаго - - г) Цыганова - - д) Короткова - - е) Глубокій - - ж) Сѣрикова - -	При р. Кумѣ. Тоже. Тоже. Тоже. Тоже. Тоже.	— 18 18 19 19 20 18	18 43 48 50 57 60 53	3 19 8 8 6 4 9	— — — — — — —	3 22 15 10 14 9 16	— — — — — — —
3	Село Покойное - - -	Тоже.	—	7	681	3	773	1
	а) Усадьба священно-церковно-служителей Хутора: б) Лягушечья - - в) Дохловъ - - г) Брянцева - - д) Журавлева - - е) Ежова - - ж) Большая - - з) Алешкина - - и) Берлева - - і) Усадьба Берлева - - к) Полуостовая почтов. станція	Тоже. При р. Буйволѣ. Тоже. Тоже. Тоже. Тоже. Тоже. — Сухой балкѣ. На ерикѣ р. Кумы. При канавѣ р. Кумы — р. Буйволѣ.	— 5 7 9 20 20 25 7 4 3 24	7 6 10 12 23 24 25 14 11 10 23	5 21 1 1 6 2 3 8 20 — 1	— — — — — — — — — — —	7 21 1 1 6 2 3 8 25 5 1	— — — — — — — — — — —
4	Село Преображенское - -	— р. Томузовкѣ	—	20	111	—	114	—
5	Село Довсунское - -	— р. Мок. Буйволѣ	—	34	10	—	10	—
6	Село Арзгирское - -	— р. Арзгиръ.	—	67	501	1	510	—
7	<i>Поселки частныхъ землевладѣльцевъ.</i> Селеніе Маслово-Куть, Калантарова -	При	—	25	74	—	74	1
8	Поселокъ Башкирка Архипова -		—	27	4	—	4	—
9	При пос. Маслово-Куть Бабичъ и Куеиковой -	рѣкѣ	—	25	4	—	4	—
10	Селеніе Маслово-Куть Калантаровыхъ - Хутора: а) Чабанова - - б) Томузовскій - - в) Старый Скотникъ - -	- - - - - - Кумѣ. Тоже.	— — — —	25 25 25 20	54 6 27 2	— — — —	54 6 27 2	— — — —
11	Село Урожайное - - -	Тоже.	—	62	438	5	514	—

Нумера.	Название населенных мѣстъ. (Волости, крестьянскія селенія съ распре- дѣленіемъ по сельскимъ обществамъ, поселки частныхъ землевладѣльцевъ)	Положеніе (при какой водѣ, или какомъ урочищѣ).	Разстояніе		Число дворовъ.	Число отдѣльныхъ жи- лыхъ избъ.	Число всѣхъ жилыхъ строений.	Въ томъ числѣ строений каменныхъ.	
			Отъ Волостнаго Пра- вленія.	Отъ кварты Стано- ваго Пристава.					
	Хутора:								
	а) Ивана Бородьки - - -	При канавѣ рѣки Кумы.	12	74	1	—	1	—	
	б) Григорія Скребца - - -		12	74	1	—	—	—	
	в) Гавріила Бородько - - -		12	74	1	—	1	—	
	г) Ивана Калашникова - - -		12	74	1	—	1	—	
	д) Тимофея Гапѣевского - - -		12	74	1	—	1	—	
	е) Василія Осипова Бородько - - -		12	74	1	—	1	—	
	ж) Василія Никифорова Бородько - - -		12	74	1	—	1	—	
	з) Афанасія Тягненко - - -		12	74	1	—	1	—	
	и) Якова Жихаря - - -		12	74	1	—	1	—	
	і) Ивана Никифорова Бородько - - -		12	74	1	—	1	—	
	к) Леона Усенко - - -		12	74	1	—	1	—	
	л) Ивана Сингура - - -		12	74	1	—	1	—	
	м) Федора Мякинникова - - -		12	74	1	—	1	—	
	н) Григорія Давыдова - - -		12	74	1	—	1	—	
	о) Акима Кочетова - - -		12	74	1	—	1	—	
	п) Григорія Стащенко - - -		12	74	1	—	1	—	
	р) Ивана Шугача - - -		12	74	1	—	1	—	
	с) Назара Деркача - - -		12	74	1	—	1	—	
	т) Петра Алексѣенко (онъ же Кулишъ) - - -		12	74	1	—	1	—	
	у) Ефима Еременко (онъ же Кришталь) - - -		12	74	1	—	1	—	
	ф) Григорія Еременко (онъ же Кришталь) - - -		12	74	1	—	1	—	
	х) Степана Кузнецова - - -		12	74	1	—	1	—	
	ц) Трофима Давыдова - - -		При конаняхъ.	20	82	1	—	1	—
	ч) Василія Шевцова (онъ же Носіяка) - - -			20	82	1	—	1	—
	ш) Сидора Гуляя - - -			20	82	1	—	1	—
	щ) Николая Рѣзника - - -			20	82	1	—	1	—
	ъ) Василія Коваленко - - -			20	82	1	—	1	—
	ы) Макара Татаренко (онъ же Пашбашъ) - - -			20	82	1	—	1	—
	ь) Усадьба священно-церковно-служителей	При р. Кумѣ.	—	62	3	—	3	—	
12	Слобода Владиміровка (она же Ребровка)	Тоже.	12	50	131	4	139	—	
	а) Усадьба священно-церковно-служителей	Тоже.	12	50	2	—	2	—	
13	Село Лѣвокумское (Громки тоже)	Тоже.	—	40	368	4	407	—	
	Хутора: а) Ивана Дорохина - - -	— канавѣ р. Кумы	12	40	1	—	1	—	
	б) Мартына Щеракова - - -		Тоже.	12	40	1	—	1	—
	в) Фомы Мишина - - -		Тоже.	12	40	1	—	1	—

Н у м е р а.	Название населенных мѣстъ. (Волости, крестьянскія селенія съ распре- дѣленіемъ по сельскимъ обществамъ, поселки частныхъ землевладѣльцевъ).	Положеніе (при какой водѣ, или какомъ урочищѣ).	Разстояніе.		Число дворовъ.	Число отдѣльныхъ жи- льныхъ избъ.	Число всѣхъ жилыхъ строений.	Въ томъ числѣ строеній каменныхъ.
			Отъ Волостнаго Пра- вленія.	Отъ квартиры Стано- ваго Пристана.				
	г) Тимофѣя Попова -		12	40	1	—	1	—
	д) Абрама Матвѣева -		12	40	1	—	1	—
	Мельничные усадьбы.							
	е) Алексѣя Звягина -		1	40	1	—	1	—
	ж) Священника Андрея Критскаго -		1	40	1	—	1	—
	з) Михаила Храпова -		1	40	1	—	1	—
	и) Федора Набережнаго -		1	40	1	—	1	—
	і) Кириллы Латовинова -		2	40	1	—	1	—
	к) Осипа Иванова -		1	40	1	—	1	—
	л) Крестьянъ Ивановыхъ -		1	17	1	—	1	—
	м) Усадьба священно-церковно-служителей		—	40	3	—	3	—
14	Отсенокъ Качкарный -		30	18	10	—	10	—
15	Село Правонумское (Солонцы тоже) -		—	40	454	2	502	2
	Хутора: а) Ивана Савенкова -		3	41 $\frac{1}{2}$	1	—	1	—
	б) Ивана Анаскова -		3	41 $\frac{1}{2}$	1	—	1	—
	в) Петра Каракозова -		3	41 $\frac{1}{2}$	1	—	1	—
	г) Михаила Горбачева -		2	41 $\frac{1}{2}$	1	—	1	—
	д) Усадьба священно-церковно-служителей		1	40	2	—	2	—
16	Отсенокъ Скаржинскій -		6	33	11	—	12	—
17	Село Величавое (Солдатское тоже) -		—	80	215	3	228	—
	Хутора: а) Шевцова -		9	108	4	—	4	—
	б) Дмитрія Заворотынскаго -		8	111	3	—	3	—
	в) Шанъ-Худука -		11	114	11	—	11	—
	г) Муком. мельница Филиппа Стукалова		6	105	1	—	2	—
	д) Усадьба священно-церковно-служителей		—	89	2	—	2	—
	Поселки частныхъ землевладѣльцевъ.							
18	Слобода Владиміровка -		—	50	9	—	9	—
19	Поселокъ Качкарный Скаржинскаго -		—	18	10	—	10	—
20	Поселокъ Пришибскій Скаржинскихъ -		—	24 $\frac{1}{2}$	7	—	7	—
21	Слобода Бургонъ-Маджары Скаржинскаго		—	25	124	—	124	—
22	Хуторъ Любомірскаго -		—	53	3	—	3	—
23	Усадьба Степана и Алегеѣя Замятинныхъ		—	25	1	—	1	—
24	Поселокъ Марьино Погуляева -		—	41	6	—	6	—
25	Поселокъ Сергіевскій Снѣжкова -		—	50	2	—	2	—
	Итого въ станѣ -		—	—	6029	50	6756	9

К у м ѣ .
К р ѣ к ѣ .
Р ѣ р ѣ .
П р и з а л и в ѣ К у м ѣ .
П р и р . К у м ѣ .
П р и з а л и в ѣ К у м ѣ .
П р и р . К у м ѣ .

Номера.	Название населенных мѣстъ. (Волости, крестьянскія селенія съ распре- дѣленіемъ по сельскимъ обществамъ, поселки частныхъ землевладѣльцевъ)	Положеніе (при какой водѣ, или какомъ урочищѣ).	Разстояніе		Число дворовъ.	Число отдѣльныхъ жи- лыхъ избъ.	Число всѣхъ жилищъ строеній.	Въ томъ числѣ строеній каменныхъ.
			Отъ Волостнаго Пра- вленія.	Отъ квартиры Стано- вого Пристава.				
	<i>2-й станъ.</i>							
26	Село Орѣховское - -	При р. Буйволѣ и Орѣховкѣ.	—	38	346	4	376	—
	Хутора: а) Зиновьева 1-го - -	При р. Буйволѣ.	3	36	1	—	1	—
	б) Зиновьева 2-го - -	Тоже.	4	34	1	—	2	—
	в) Зиновьева и Балгова - -	— р. Каз. Буйволѣ.	5	35	2	—	4	—
	г) Стативкина - -	Тоже.	5	35	1	—	1	—
	д) Поцѣлова - -	Тоже.	6	35	1	—	1	—
	е) Заикина - -	Тоже.	6	36	1	—	1	—
	ж) Погорѣлова - -	Тоже.	6	36	1	—	1	—
	з) Попова - -	— р. и бал. Долгой.	10	42	5	—	5	—
	и) Колябеникова - -	Тоже.	3	36	1	—	1	—
	і) Ноздренкова - -	— р. Козинной.	6	35	1	—	1	—
	к) Усадьба священно-церковно-служителей	— р. Буйв. и Орѣх.	—	38	3	—	3	—
27	Село Сухо-Буйволиское - -	— р. Буйволѣ.	—	30	410	2	444	1
	а) Усадьба священно-церковно-служителей	Тоже.	—	30	2	—	2	—
28	Село Шишкинское - -	Тоже.	—	17	174	2	191	—
	Хутора: а) Киричкова - -	Тоже.	1 ¹ / ₂	17	2	—	3	—
	б) Бондаренкова - -	— р. Журавкѣ.	4	17	1	—	1	—
	в) Темирова - -	— р. Грязнушкѣ.	8	18	1	—	1	—
	г) Усадьба священно-церковно-служителей	— р. Медвѣдкѣ.	—	17	2	—	2	—
29	Село Медвѣдское - -	— р. Медв. и Буйв.	—	27 ¹ / ₂	486	5	624	1
	Хутора: а) Малахиныхъ - -	— р. Медвѣдкѣ.	1	28 ¹ / ₂	1	—	1	—
	б) Касьянова - -	Тоже.	1	27 ¹ / ₂	2	—	2	—

Н у м е р а.	Названіе населенныхъ мѣстъ. (Волости, крестьянскія селенія съ распре- дѣленіемъ по сельскимъ обществамъ, поселки частныхъ землевладѣльцевъ).	Положеніе (при какой водѣ, или какомъ урочищѣ).	Разстояніе.		Число дворовъ.	Число отдѣльныхъ жи- лыхъ избъ.	Число всѣхъ жилыхъ строеній.	Въ томъ числѣ строеній каменныхъ.	
			Отъ Волостнаго Пра- вленія.	Отъ квартиры Стано- ваго Пристава.					
30	в) Мальцева - - -	При р. Черкескѣ.	2	30	1	—	1	—	
	г) Берлова - - -	Тоже.	2	30	1	—	1	—	
	д) Смольякова - - -	При р. Буйволѣ.	7	23	1	—	1	—	
	е) Гриднева - - -	Тоже.	7	23	1	—	1	—	
	ж) Смольякова и Монаненкова - - -	Тоже.	9	21	3	—	3	—	
	з) Головина - - -	Тоже.	7	32	2	—	2	—	
	и) Катенева - - -	Тоже.	3	24	2	—	2	—	
	і) Якимова - - -	Тоже.	2	25	2	—	2	—	
	к) Харичкиныхъ - - -	Тоже.	2	30	1	—	4	—	
	л) Лукьянченкова - - -	Тоже.	1	29	3	—	3	—	
	м) Переверьева - - -	Тоже.	3	31	1	—	1	—	
	н) Усадьба священно-церковно-служителей Село Александрійское - - -	При р. р. Буйв., Мед- вѣдкѣ и Черкесскѣ. При р. Буйволѣ.	—	27 ¹ / ₂ 15	2 722	— 5	2 754	— 3	
	31	Хутора: а) Чаплыгинныхъ - - -	При р. Гремучкѣ.	8 ¹ / ₂	12	8	—	8	—
		б) Паленый - - -	При б. Паленой.	9	16	2	—	2	—
		в) Крутой - - -	— б. Крутой.	8	16	1	—	1	—
г) Копанскій - - -		— б. Копанской.	8	15	2	—	2	—	
д) Алтуховъ - - -		— б. Нижне-Копан.	7 ¹ / ₂	16	8	—	8	—	
е) Макаровъ - - -		Въ ур. Селище.	8	14	8	—	8	—	
ж) Никифоровъ - - -		При б. Терновой.	9	14	2	—	2	—	
з) Эраскинъ - - -		Тоже.	8 ¹ / ₂	15	10	—	11	—	
и) Короткій - - -		Тоже.	9 ¹ / ₂	15	2	—	2	—	
і) Верхнекопанскій 1-й - - -		Тоже.	9 ¹ / ₂	15	16	—	16	—	
к) Верхнекопанскій 2-й - - -		Тоже.	8 ¹ / ₂	15	4	—	4	—	
л) Милованова - - -		При р. Буйволѣ.	5	9	1	—	4	—	
м) Трапезникова - - -		Тоже.	3 ¹ / ₂	11	2	—	2	—	
н) Котлярова - - -		Тоже.	3	13	1	—	1	—	
о) Затонскихъ - - -		Тоже.	4	14	4	—	4	—	
п) Киричкова - - -	При б. Деминой.	5	15	3	—	3	—		
р) Шевченко - - -	— б. Журавкѣ.	1 ¹ / ₂	12	10	—	10	—		
с) Лягунова - - -	— р. и б. Журавкѣ.	6	15	4	—	4	—		
т) Щеголькова - - -	— б. Грязной.	5 ¹ / ₂	15	6	—	6	—		
у) Усадьба священно-церковно-служителей Село Высоцкое - - -	— р. Буйвол. на руч. Долг. и Просянкѣ.	—	40	560	3	589	1		

Имя по окладнымъ листамъ мужскаго пола.	Число сельскихъ обществъ.		Жителей разныхъ со- словий, не причислен- ныхъ къ сельскому обществу.		И т о г о .		Приблизное число жите- лей въ поселеніяхъ на земляхъ не входящихъ въ составъ волостей.		<p>1) Церкви, часовни, богадѣлни, шко- лы, Волостныя Правленія, и проч. (вопр. 10-й лит. № 1-й).</p> <p>2) Промышленныя заведенія и лавки (вопр. 11-й).</p> <p>3) Постоялыя дворы, питейныя дома, харчевни, и проч. (вопр. 12-й).</p>
	По семейнымъ спискамъ.								
	м.	ж.	м.	ж.	м.	ж.	м.	ж.	
—	—	—	—	—	—	—	—	—	
—	—	—	—	—	—	—	—	—	
—	—	—	—	—	—	—	—	—	
—	—	—	—	—	—	—	—	—	
—	—	—	—	—	—	—	—	—	
—	—	—	—	—	—	—	—	—	
—	—	—	—	—	—	—	—	—	
—	—	—	—	—	—	—	—	—	
—	—	—	—	—	—	—	—	—	
1833	2545	2547	194	196	2739	2743	—	—	<p>1) Церковь 1. Учил. 1. Хлѣб. магаз. 1. Волост. Правл. 1. Сельская тюрьма 1. 2) Лавокъ: Мануфак. 2. Бакал. 1. Желѣз. 4. Мелочи. 1. Кузница 1. Масл. 5. Мельницъ водяныхъ 16. 3) Питейныхъ домовъ 4.</p>
—	—	—	—	—	—	—	—	—	
—	—	—	—	—	—	—	—	—	
—	—	—	—	—	—	—	—	—	
—	—	—	—	—	—	—	—	—	
—	—	—	—	—	—	—	—	—	
—	—	—	—	—	—	—	—	—	
—	—	—	—	—	—	—	—	—	
—	—	—	—	—	—	—	—	—	
—	—	—	—	—	—	—	—	—	
—	—	—	—	—	—	—	—	—	
—	—	—	—	—	—	—	—	—	
—	—	—	—	—	—	—	—	—	
—	—	—	—	—	—	—	—	—	
—	—	—	—	—	—	—	—	—	
—	—	—	—	—	—	—	—	—	
1526	2378	2325	199	152	2577	2477	—	—	<p>1) Церк. 1. Часов. 1. Волост. прав. 1. Хлѣб. маг. 1. 2) Лавокъ: Мануфак. 1. Же- лѣз. 2. Мелоч. 3. Масл. 1. Мельн. вод. 29. Кузн. 2. 3) Питейныхъ домовъ 3.</p>

Мельницъ водяныхъ 1.
Мельница 1.
Мельница 1.
Мельница 1.
Мельница 1.

Нумера.	Названіе населенныхъ мѣстъ. (Волости, крестьянскія селенія съ распре- дѣленіемъ по сельскимъ обществамъ, поселки частныхъ землевладѣльцевъ)	Положеніе (при какой водѣ, или какомъ урочищѣ).	Разстояніе		Число дворовъ.	Число отдѣльныхъ жи- лыхъ избъ.	Число всѣхъ жилыхъ строений.	Въ томъ числѣ строеній каменныхъ.	
			Отъ Волостнаго Пра- вленія.	Отъ квартиры Стано- ваго Пристава.					
	а) Отселокъ Просянской	-	Тоже.	12	42	87	-	89	-
	Хутора: б) Политова	-	При б. Политовой	8	53	6	-	6	-
	в) Ашировой	-	Въ ур. Ашировомъ.	6	45	5	-	5	-
	г) Бородинова	-	Въ ур. Калаушь.	7	46	1	-	1	-
	д) Кушинова	-	Тоже.	7	47	1	-	1	-
	е) Фомы Щелкунова 1-го	-	Наруч. Просянскомъ	13	43	1	-	1	-
	ж) Игната Щелкунова 2-го	-	Тоже.	13 ^{1/2}	43 ^{1/2}	1	-	1	-
	з) Василя Щелкунова 3-го	-	Тоже.	14	44	1	-	1	-
	и) Марка Щелкунова 4-го	-	Тоже.	14 ^{1/2}	44 ^{1/2}	1	-	1	-
	і) Шеновалова 1-го	-	На руч. Долгомъ.	12 ^{1/2}	43	1	-	1	-
	к) Давыдова	-	— — Просянк.	13	44	1	-	1	-
	л) Сырачева	-	— р. Буйволѣ.	1	41	1	-	1	-
	м) Шеновалова 2-го	-	— руч. Малоконек.	1/2	41	1	-	1	-
	п) Усадьба священно-церковно-служителей	-	При р. Буйволѣ.	—	40	4	-	4	-
32	Село Благодарное	-	Тоже.	—	—	1005	8	1021	5
	а) Мельничная усадьба Ковязина	-	Тоже.	7	7	2	-	5	-
	б) Хуторъ Ковердина	-	Тоже.	5	5	1	-	1	-
	Мельничные усадьбы:								
	в) Горбунова	-	Тоже.	3	3	1	-	5	-
	г) Головинныхъ	-	Тоже.	1 ^{1/2}	1 ^{1/2}	2	-	8	-
	д) Кухаровой	-	Тоже.	2	2	1	-	2	-
	е) Ремцова	-	Тоже.	3	3	1	-	3	-
	ж) Сумскаго	-	Тоже.	4 ^{1/2}	4 ^{1/2}	1	-	3	-
	з) Нѣмова	-	При бал. 1-й Па-	4 ^{1/2}	4 ^{1/2}	1	-	7	-
	и) Березуцкаго	-	динѣ.	7	7	1	-	1	-
	і) Медвѣдева	-	При	12	12	1	-	1	-
	к) Оболенскаго	-		12	12	1	-	1	-
	л) Каришацова	-		12	12	1	-	1	-
	м) Ефимова	-	балкѣ 2-й	12	12	1	-	1	-
	н) Кулешова	-		12	12	1	-	1	-
	о) Мезенцева	-		12	12	1	-	1	-
	п) Смирнова	-	Надинѣ.	12	12	1	-	1	-
	ь) Усадьба священно-церковно-служителей	-	— р. Буйволѣ.	—	—	5	-	1	-

Нынѣ по окладнымъ листамъ мужского пола.	Число сельскихъ обществъ.		Жителей разныхъ со- словій, не причислен- ныхъ къ сельскому обществу.		И т о г о.		Примѣрное число жите- лей въ поселеніяхъ на земляхъ, не входящихъ въ составъ волостей.		1) Церкви, часовни, богадѣльни, шко- лы, Волостныя Правленія, и проч. (вопр. 10-й, лит. № 1-й). 2) Промышленныя заведенія и лавки (вопр. 11-й). 3) Постоялые дворы, питейные дома, харчевни, и проч. (вопр. 12-й).	
	По семейнымъ спискамъ.									
	м.	ж.	м.	ж.	м.	ж.	м.	ж.		
—	—	—	—	—	—	—	—	—	Водяныхъ мельницъ 4. Мельница 1. Мельница 1. Водяная мельница 1. Водяная мельница 1. Мельницъ водяныхъ 2. Водяная мельница 1. Водяная мельница 1. Водяная мельница 1.	
—	—	—	—	—	—	—	—	—		
—	—	—	—	—	—	—	—	—		
—	—	—	—	—	—	—	—	—		
—	—	—	—	—	—	—	—	—		
—	—	—	—	—	—	—	—	—		
—	—	—	—	—	—	—	—	—		
—	—	—	—	—	—	—	—	—		
—	—	—	—	—	—	—	—	—		
—	—	—	—	—	—	—	—	—		
—	—	—	—	—	—	—	—	—		
—	—	—	—	—	—	—	—	—		
—	—	—	—	—	—	—	—	—		
—	—	—	—	—	—	—	—	—		
—	—	—	—	—	—	—	—	—		
—	—	—	—	—	—	—	—	—		
—	—	—	—	—	—	—	—	—		
—	—	—	—	—	—	—	—	—		
2412	3791	3419	512	473	4303	3892	—	—		1) Церквей 2. Училище 1. Волостное Правленіе 1. Почтовая станція 1. Съѣздъ Мировыхъ Судей 1. Хлѣбныхъ магазиновъ 3 2) Кузницъ 7. Кожевенный заводъ 1. Маслобоенъ 3. Салотопень 3. Мельницъ водяныхъ 9. Лавокъ мануфактурныхъ 5. Бакалейныхъ 12. Желѣзн. 7. Галант. 1. 3) Питейныхъ дом. 6. Оптов. склад. 2. Трактировъ 2. Ярмарокъ 2 и по Суббо- тамъ базары.

Н у м е р а.	Название населенных мѣстъ. (Волости, крестьянскія селенія съ распре- дѣленіемъ по сельскимъ обществамъ, поселки частныхъ землевладѣльцевъ).	Положеніе (при какой водѣ, или какомъ урочищѣ).	Разстояніе.		Число дворовъ.	Число отдѣльных жи- лыхъ избъ.	Число всѣхъ жилыхъ строений.	Въ томъ числѣ строеній каменныхъ.
			Отъ Волостнаго Пра- вленія.	Отъ квартира Стано- ваго Пристава.				
33	Село Елизаветинское - -	При р. Грязной.	—	12	350	4	492	1
	а) Хуторъ: Рыжова (онъ же Гажковъ) -	Тоже.	3	15	1	—	1	—
	б) Усадьба священно-церковно-служителей	Тоже.	—	12	2	—	3	—
34	Село Бурлацкое - -	При р. Буйволѣ.	—	15	279	3	556	1
	а) Мельничная усадьба Павла Доли -	Тоже.	1½	16	2	—	2	—
	Хутора: а) Золоторунскаго - -	Тоже.	2	18	1	—	1	—
	б) Осина Дьяченко - -	Тоже.	6	18	1	—	1	—
	г) Ивана Дьяченко - -	Тоже.	3	20	1	—	1	—
	д) Мельнич. усадьба Аверьяна Иваненкова	Тоже.	3	20	1	—	1	—
	е) Усадьба священно-церковно-служителей	Тоже.	—	15	3	—	3	—
35	Село Спасское - -	Прир. Мок. Буйволѣ	—	19	294	2	302	—
36	Село Сотниковское - -	При р. Буйволѣ.	—	22	571	4	1244	—
	Хутора: а) Аверьянова - -	Тоже.	6	26	1	—	1	—
	б) Сауренкова - -	Тоже.	3	24	1	—	1	—
	в) Усадьба священно-церковно-служителей	Тоже.	—	22	3	1	4	—
37	Хуторъ частнаго землевладѣльца Кусакова или Казакова - -	Тоже.	—	35	2	—	2	—
	Итого въ станѣ - -	—	—	—	5498	48	6933	13
	3-й станъ.	При р. Гордачи, на Царицынскомъ трактѣ.	—	90	472	4	569	—
38	Село Дивное (Гардачи) - -							

Нынѣ по окладнымъ листамъ мужскаго пола.	Число сельскихъ обществъ.		Жителей разныхъ сословій, не причисленныхъ къ сельскому обществу.		Итого.		Приблизное число жителей въ поселеніяхъ на земляхъ не входящихъ въ составъ волостей.		1) Церкви, часовни, богадѣльни, школы, Волостныя Правленія, и проч. (вопр. 10-й лит. № 1-й). 2) Промышленныя заведенія и лавки (вопр. 11-й). 3) Постоялыя дворы, питейныя дома, харчевни, и проч. (вопр. 12-й).
	По семейнымъ спискамъ.								
	м.	ж.	м.	ж.	м.	ж.	м.	ж.	
859	1082	1050	91	76	1173	1126	—	—	1) Церкви, часовни, богадѣльни, школы, Волостныя Правленія, и проч. (вопр. 10-й лит. № 1-й). 2) Промышленныя заведенія и лавки (вопр. 11-й). 3) Постоялыя дворы, питейныя дома, харчевни, и проч. (вопр. 12-й).
—	—	—	—	—	—	—	—	—	
—	—	—	—	—	—	—	—	—	
674	796	759	150	128	946	887	—	—	1) Церковь 1. Училище 1. Волостное Правленіе 1. Хлѣбныхъ магазиновъ 2. 2) Лавокъ: мануфак. 2. Бакал. 2. Жел. 2. Кузницъ 2. Маслобенъ 1. Мельницъ вод. 2 3) Питейныхъ домовъ 2. Водяная мельница 1.
—	—	—	—	—	—	—	—	—	
—	—	—	—	—	—	—	—	—	
—	—	—	—	—	—	—	—	—	
—	—	—	—	—	—	—	—	—	
—	—	—	—	—	—	—	—	—	
760	790	748	103	74	893	822	—	—	1) Церковь 1. Училище 1. Волостное Правленіе 1. Хлѣбныхъ магазиновъ 3. 2) Лавокъ: мануфактурная 1. Бакалейныхъ 4. Кузница 1. Маслобенъ 2. 3) Питейныхъ домовъ 4. Ярмарка 1. Мельница водяная 1. Мельница 1. Мельницъ водяныхъ 2.
—	—	—	—	—	—	—	—	—	
—	—	—	—	—	—	—	—	—	
—	—	—	—	—	—	—	—	—	
—	—	—	—	—	—	—	—	—	
—	—	—	—	—	—	—	—	—	
1273	1965	1822	114	105	2079	1927	—	—	1) Молитвенный домъ 1. Училище 1. Волостное Правленіе 1. Хлѣбныхъ магазиновъ 2. 2) Лавокъ: мануфак. 2. Бакалейн. 4. Кузницъ 2. Маслобенъ 6. Мельн. вѣтр. 1. 3) Питейный домъ 1. 1) Церковь 1. Училище 1. Волостное Правленіе 1. хлѣбныхъ магазиновъ 4. 2) Лавокъ: мануфактурныхъ 3. Бакалейныхъ 4. Кузницъ 3. Маслобенъ 3. 3) Питейныхъ домовъ 4. Водяная мельница 1.
—	—	—	—	—	—	—	—	—	
—	—	—	—	—	—	—	—	—	
—	—	—	—	—	—	—	—	—	
—	—	—	—	—	—	—	3	1	
12987	18082	17484	1945	1816	20027	19300	3	1	
—	—	—	—	—	—	—	—	—	
—	—	—	—	—	—	—	—	—	
—	—	—	—	—	—	—	—	—	
—	—	—	—	—	—	—	—	—	
1195	1738	1614	117	118	1855	1732	—	—	1) Церковь 1. Училище 1. Волостное Правленіе 1. Хлѣбныхъ магазиновъ 2. 2) Лавокъ 9. Кузницъ 5. Маслобенъ 3. Мельница 1. Бондар. завод. 2. Горшеч. заводовъ 2. Овчинод. 2. 3) Питейн. дом. 7.

Нумера.	Названіе населенныхъ мѣстъ. (Волости, крестьянскія селенія съ распре- дѣленіемъ по сельскимъ обществамъ, поселки частныхъ землевладѣльцевъ)	Положеніе (при какой водѣ, или какомъ урочищѣ).	Разстояніе		Число дворовъ.	Число отдѣльныхъ жи- лыхъ избъ.	Число всѣхъ жилыхъ строеній.	Въ томъ числѣ строеній каменныхъ.
			Отъ Волостнаго Пра- вленія.	Отъ квартиры Стано- ваго Пристава.				
	Хутора: а) Маки - -	Въ уроч. Маки.	15	105	61	—	69	—
	б) Клочковыхъ (Феусовъ тоже) -	При р. Калаусѣ.	15	115	46	—	48	—
	в) Погребнаго - -	— озеръ Подманкѣ	7	97	7	—	7	—
	г) Усадьба священно-церковно-служителей	— р. Гардачи.	—	90	2	—	2	—
39	Село Вознесенское - -	— ур. Ханъ-Хулта	—	80	216	1	247	—
	Усадьба священно-церковно-служителей	Тоже.	—	80	1	—	1	—
40	Село Митрофановское - -	При соединеніи бал. Ханъ-Хулта и Са- ралакѣ.	—	32	266	2	291	—
	Усадьба священно-церковно-служителей	Тоже.	—	32	2	—	1	—
41	Село Рогули - - -	При р. Рагули и б. Кучерли	40	120	574	3	616	—
	Хутора: а) Темирова, Токарева (и Лацева тоже) - -	При р. Рагули.	43	123	2	—	2	—
	б) Кольцева - -	Тоже.	41	121	2	—	2	—
	в) Отказненскій (Кирмозовъ тоже)	— бал. Джалгѣ.	41	121	1	—	1	—
	г) Усадьба священно-церковно-служителей	— р. Калажи.	—	120	3	—	3	—
42	Село Здвиженское (Дурноселовка тоже)	При	—	115	142	1	159	—
43	Село Винодѣльное (Чемрекъ тоже) -	— р. Калаусѣ.	—	55	697	7	787	2
	Хутора: а) Бѣликова - -	Тоже.	3	58	5	—	5	—
	б) Алейникова - -	Тоже.	4	59	16	—	24	—
	г) Усадьба священно-церковно-служителей	Тоже.	—	55	2	—	2	—
44	Село Лиманскій аулъ - -	При оз. Лиманъ.	7	62	63	—	108	—

Нынѣ по окладнымъ листамъ мужскаго пола.	Число сельскихъ обществъ.		Жителей разныхъ сословій, не причисленныхъ къ сельскому обществу.		Итого.		Примѣрное число жителей въ поселеніяхъ на земляхъ, не входящихъ въ составъ волостей.		1) Церкви, часовни, богадѣльни, школы, Волостныя Правленія, и проч. (вопр. 10-й, лит. № 1-й). 2) Промышленныя заведенія и лавки (вопр. 11-й). 3) Постоялыя двory, питейныя дома, харчевни, и проч. (вопр. 12-й).
	По семейнымъ спискамъ.								
	м.	ж.	м.	ж.	м.	ж.	м.	ж.	
—	—	—	—	—	—	—	—	—	
—	—	—	—	—	—	—	—	—	
—	—	—	—	—	—	—	—	—	
—	—	—	—	—	—	—	—	—	
598	792	708	30	23	822	731	—	—	1) Молитвенный домъ 1. Сельское Управленіе 1. Хлѣбный магазинъ 1. 2) Лавокъ 3. Маслобойня 1. Мельницъ вѣтряныхъ 5. 3) Питейный домъ 1.
—	—	—	—	—	—	—	—	—	
632	861	762	58	51	919	813	—	—	1) Молитвенный домъ 1. Сельское Управленіе 1. Хлѣбный магазинъ 1. 2) Лавокъ 2. Кузница 1. Мельницъ вѣтряныхъ 8. 3) Питейныхъ домовъ 2.
—	—	—	—	—	—	—	—	—	
1342	1750	1612	171	138	1921	1750	—	—	1) Церковь 1. Сельское Управленіе 1. Хлѣбный магазинъ 1. 2) Лавокъ 6. Маслобоенъ 2. Кузницъ 2. Мельницъ: водяныхъ 8. вѣтряная 1. 3) Питейныхъ домовъ 3.
—	—	—	—	—	—	—	—	—	
—	—	—	—	—	—	—	—	—	
—	—	—	—	—	—	—	—	—	
305	415	403	44	33	459	436	—	—	1) Сельское Управл. 1. Хлѣб. магаз. 1. 2) Лавокъ 2. Мельницъ вѣтряныхъ 5. Маслобойня 1.
1473	2038	1929	230	211	2268	2140	—	—	1) Церковь 1. Училище 1. Волостное Правленіе 1. Хлѣбныхъ магазиновъ 2. 2) Лавокъ: мануфактурныхъ 3. Бакалейныхъ 6. Желѣзная 1. Мелочныхъ 2. Мельн. вѣтрян. 18. Кузницъ 3. Маслоб. 3. 3) Питейныхъ домовъ 3.
—	—	—	—	—	—	—	—	—	
—	—	—	—	—	—	—	—	—	
—	—	—	—	—	—	—	—	—	
305	307	237	9	10	316	247	—	—	Мечеть 1.

Н у м е р а.	Название населенных мѣстъ. (Волости, крестьянскія селенія съ распре- дѣленіемъ по сельскимъ обществамъ, поселки частныхъ землевладѣльцевъ).	Положеніе (при какой водѣ, или какомъ урочищѣ).	Разстояніе.		Число дворовъ.	Число отдѣльныхъ жи- лыхъ избъ.	Число всѣхъ жилыхъ строений.	Въ томъ числѣ строеній каменныхъ.
			Отъ Волостнаго Пра- вленія.	Отъ квартиры Стано- ваго Пристава.				
45	Село Предтеченское (Кубурла тоже)	- При р. Калаусѣ.	19	43	451	3	512	—
	а) Усадьба священно-церковно-служителей	Тоже.	12	43	2	—	3	—
46	Село Дербетовка (Сладкіе копани тоже)	— бал. Сладкіе Копани.	17	60	390	4	439	1
	Хутора: а) Кистенскій	- - - б. Малая-Джалга	47	80	8	—	8	—
	б) Джалгинскій	- - - б. Дундук.-Джага	33	70	95	—	101	—
	в) При Мокрой балкѣ	- - - бал. Мокрой.	38	71	4	—	4	—
	г) Усадьба священно-церковно-служителей	— б. Мал.-Джалга.	17	60	2	—	—	—
47	Село Кевсала	- - - р. Кевсалѣ.	17	60	393	1	461	—
48	Село Крымскихъ татаръ	- - - Тоже.	17	60	32	—	36	—
49	Село Большая-Джалга	- - - ручьѣ Заха- Джалга.	—	70	946	4	1096	—
	а) Усадьба священно-церковно-служителей	Тоже.	—	70	5	—	7	—
50	Село Малая-Джалга	- - - р. Курбань- Джалга.	7	82	647	4	689	—
	а) Усадьба священно-церковно-служителей	Тоже.	7	82	2	—	3	—
51	Село Кіевское	- - - б. Муза-Джалга	23	85	198	1	206	—
52	Село Кистенское	- - - уроч. Киста.	30	102	426	1	467	—
	а) Усадьба священно-церковно-служителей	Тоже.	30	102	1	—	1	—

Нумера.	Названіе населенныхъ мѣстъ. (Волости, крестьянскія селенія съ распре- дѣленіемъ по сельскимъ обществамъ, поселки частныхъ землевладѣльцевъ)	Положеніе (при какой водѣ, или какомъ урочищѣ).	Разстояніе		Число дворовъ.	Число отдѣльныхъ жи- лыхъ избъ.	Число всѣхъ жилыхъ строений.	Въ томъ числѣ строеній каменныхъ.
			Отъ Волостнаго Пра- вленія.	Отъ квартиры Стано- ваго Пристава.				
53	Село Бурукшунъ - - -	При оз. Бурукшунъ и бал. Гашунъ-Сала	15	70	408	2	423	--
	а) Усадьба священно-церковно-служителей	Тоже.	15	70	7	—	2	—
54	Село Петровское - - -	— р. Калаусъ.	—	—	638	5	789	7
	Хутора: а) Бузиновый (онъ же Рожковъ)	— р. Бузиной.	2	2	1	—	3	—
	б) Сухо-Карамыкскій - - -	— ур. Сухой-Карам.	1	1	6	—	6	—
	в) Куликова - - -	— р. Калаусъ.	9	9	4	—	5	—
	г) Ейскій - - -	Тоже.	4	4	39	—	44	—
	д) Печенежскій (онъ же Лычевъ)	Тоже.	8	8	8	—	8	—
	е) Лычевъ - - -	Тоже.	8	8	8	—	9	—
	ж) Западный - - -	— б. Западной.	5	5	4	—	4	—
	з) Солино-Озерскій - - -	— оз. Соленомъ.	10	10	11	—	13	—
	и) Швединъ - - -	— б. Швединой.	7	7	129	—	149	—
	і) Молчановъ - - -	— руч. Долгомъ.	5	5	12	—	13	—
	к) Хайловъ - - -	— р. Ярочинъ.	5	5	6	—	6	—
	л) Ясеновый - - -	— б. Ясеновой.	4	4	6	—	6	—
	м) Сторчаковъ - - -	— дор. вѣс. Ник.-Бал.	5	5	3	—	3	—
	н) Усадьба Воскресенскаго - - -	— руч. Долгомъ.	5	5	1	—	1	—
	о) Усадьба священно-церковно-служителей	— р. Калаусъ.	—	—	5	—	9	—
55	Село Донская—Балка - - -	При руч. Татарск. и ур. Донская-Балка	—	18	408	3	435	2
	Хутора: а) Грачевскій (онъ же Хмыровъ)	При рр. Члѣ и Ка- лаусъ.	10	12	10	—	5	—
	б) Травкинъ (онъ же Лушниковъ и Костинъ) - - -	— оз. Соленомъ.	7	8	10	—	10	—
	в) Бурцовъ - - -	Въ бал. Бурцовой.	3	20	5	—	5	—
	г) Усадьба священно-церковно-служителей	При руч. Татарскомъ	—	18	7	—	8	—

Нынѣ по окладнымъ листамъ мужского пола.	Число сельскихъ обществъ.		Жителей разныхъ со- словій, не причислен- ныхъ къ сельскому обществу.		И т о г о.		Приблизное число жите- лей въ поселеніяхъ на земляхъ, не входящихъ въ составъ волостей.		
	По семейнымъ спискамъ.								
	м.	ж.	м.	ж.	м.	ж.	м.	ж.	
1026	1157	1045	87	77	1244	1122	—	—	1) Церкви, часовни, богадѣльни, шко- лы, Волостныя Правленія, и проч. (вопр. 10-й, лит. № 1-й). 2) Промышленныя заведенія и лавки (вопр. 11-й). 3) Постоялыя двory, питьейные дома, харчевни, и проч. (вопр. 12-й).
—	—	—	—	—	—	—	—	—	1) Молитвенный домъ 1. Сельское Уп- равленіе 1. Хлѣбный магазинъ 1. 2) Мельницъ вѣтрян. 1. Лавокъ 4. Кузница 1. 3) Питьейныхъ домовъ 2.
1854	2933	2839	89	77	3022	2916	—	—	1) Церковь 1. Училище 1. Сельское Правл. 1. Почт. станц. 1. Хлѣб. магаз. 2. 2) Аптека 1. Лавокъ 17. Заводовъ ко- жевен. 1. Гончар. завед. 1. Маслобоекъ 18. Крупорушка 1. Кузницъ 2. Мельн. водян. 13. 3) Сладов. оптов. 3. Питьейныхъ домовъ 6.
—	—	—	—	—	—	—	—	—	
—	—	—	—	—	—	—	—	—	
—	—	—	—	—	—	—	—	—	
—	—	—	—	—	—	—	—	—	
—	—	—	—	—	—	—	—	—	
—	—	—	—	—	—	—	—	—	
—	—	—	—	—	—	—	—	—	
—	—	—	—	—	—	—	—	—	
—	—	—	—	—	—	—	—	—	
—	—	—	—	—	—	—	—	—	
—	—	—	—	—	—	—	—	—	
—	—	—	—	—	—	—	—	—	
1087	1421	1372	45	45	1466	1417	—	—	Церковь 1. Училище 1. Волост. Правл. 1. Хлѣбн. магазинъ 1. 2) Лавокъ 5. Кузницъ 2. Заводовъ гончарныхъ 6. Мельн. водян. 18. Маслоб. 4. 3) Питьейныхъ домовъ 2. Водяныхъ мельницъ 5.
—	—	—	—	—	—	—	—	—	
—	—	—	—	—	—	—	—	—	
—	—	—	—	—	—	—	—	—	Мельницъ водяныхъ 9.

Н у м е р а.	Названіе населенных мѣстъ. (Волости, крестьянскія селенія съ распре- дѣленіемъ по сельскимъ обществамъ, поселки частныхъ землевладѣльцевъ).	Положеніе (при какой водѣ, или какомъ урочищѣ).	Разстояніе.		Число дворовъ.	Число отдѣльных жи- лыхъ избъ.	Число всѣхъ жилыхъ строеній.	Въ томъ числѣ строеній каменныхъ.
			Отъ Волостнаго Пра- вленія.	Отъ квартиры Стано- ваго Пристава.				
56	Село Николина—Бална - -	Въ ур. Николино- Балковскомъ.	-	18	237	3	272	-
	Хутора: а) Шумаева - -	При ур. Шумаевомъ	5	22	10	-	12	-
	б) Хоменкова - -	— д. въ с. Предтеч.	3½	20	13	-	15	-
	в) Совѣтова - -	Въ ур. Совѣтовомъ.	11	28	18	-	18	-
	г) Черноволенкова - -	При р. р. Калаусъ.	4	20	-	-	1	-
	д) Усадьба священно-церковно-служителей	— ур. Николинобал.	-	18	2	-	3	-
57	Село Малыя—Ягуры - -	При ручьѣ Малыя- Ягуры.	-	18	275	1	306	-
	а) Хуторъ Суровцева - -	Тоже.	7	24	1	-	1	-
	б) Усадьба священно-церковно-служителей	Тоже.	-	18	3	-	3	-
58	Село Казгулакъ - -	При б. Казгулакъ.	-	36	417	2	482	-
	а) Усадьба священно-церковно-служителей	Тоже.	-	36	3	-	5	-
59	Село Овоци - -	Тоже.	-	40	465	2	528	-
60	Села Камбулатъ - -	— р. Большая-Ягу- ры.	-	18	436	2	480	1
	а) Хуторъ Шалайкича - -	— р. Айгуръ.	8	28	1	-	1	-
	б) Усадьба священно-церковно-служителей	— руч. Бол.-Ягуры	-	18	3	-	4	-
	Итого въ стать - -	-	-	-	9801	56	11064	13
	А всего въ уѣздѣ - -	-	-	-	21328	154	23753	35

Нынѣ по окладнымъ листамъ мужского пола.	Число сельскихъ обществъ.		Жителей разныхъ со- словій, не причислен- ныхъ къ сельскому обществу.		И т о г о.		Приблизное число жите- лей въ поселеніяхъ на земляхъ, не входящихъ въ составъ волостей.		1) Церкви, часовни, богадѣльни, шко- лы, Волостныя Правленія, и проч. (вопр. 10-й, лит. № 1-й). 2) Промышленныя заведенія и лавки (вопр. 11-й). 3) Постоялыя дворы, питейныя дома, харчевни, и проч. (вопр. 12-й).
	По семейнымъ спискамъ.								
	м.	ж.	м.	ж.	м.	ж.	м.	ж.	
639	913	861	58	47	971	908	—	—	1) Церковь 1. Вол. Прав. 1. хлѣб. маг. 1. 2) Лавка 1. Мельницъ: ветряныхъ 7, водяная 1. 3) Питейный домъ 1.
—	—	—	—	—	—	—	—	—	
—	—	—	—	—	—	—	—	—	
—	—	—	—	—	—	—	—	—	
—	—	—	—	—	—	—	—	—	
575	1000	907	28	24	1028	931	—	—	1) Церковь 1. Волост. Правл. 1. Хлѣб- ныхъ магазиновъ 2. 2) Лавок. 2. Мельницъ: вѣтрян. 3, водяная 1. Кузница 1. Маслобой- ня 1. 3) Питейный домъ 1. Мельница водяная 1.
—	—	—	—	—	—	—	—	—	
—	—	—	—	—	—	—	—	—	
865	1325	1264	96	95	1421	1359	—	—	1) Церковь 1. Училище 1. Волостное Правленіе 1. Хлѣбныхъ магазиновъ 2. 2) Лавок. 6. Масл. 2. Крупор. 2. Мельн. 12. 3) Питейныхъ домовъ 2.
—	—	—	—	—	—	—	—	—	
998	1306	1184	141	124	1447	1308	—	—	1) Церковь 1. Молитвенный домъ 1. Волостное Правленіе 1. Хлѣб. магаз. 3. 2) Лавок. 5, Маслоб. 2. Мельн.: водя- ныхъ 2, вѣтряныхъ 7. 3) Питейныхъ домовъ 2.
1071	1590	1472	106	100	1696	1572	—	—	1) Церковь 1. Училище 1. Вол. Прав. 1. хлѣбн. магаз. 1. 2) Лавка 1. Кузница 1. Маслобоенъ 2. Мельницъ: водян. 2, вѣтрян 3. 3) Опти- вый винный складъ 1. Питейн. домовъ 2. Водяная мельница 1.
—	—	—	—	—	—	—	—	—	
—	—	—	—	—	—	—	—	—	
22168	31444	28875	2178	1922	33622	30797	—	—	
47447	65277	61522	5364	4947	70641	66469	984	—	

МЕДВѢЖЕНСКІЙ

Н у м е р а.	Названіе населенныхъ мѣстъ. (Волости, крестьянскія селенія съ распре- дѣленіемъ по сельскимъ обществамъ, поселки частныхъ землевладѣльцевъ).	Положеніе (при какой водѣ, или какомъ урочищѣ).	Разстояніе.		Число дворовъ.	Число отдѣльныхъ жи- лыхъ изобъ.	Число всѣхъ жилищъ строеній.	Въ томъ числѣ строеній каменныхъ.
			Отъ Волостнаго вленія.	Отъ квартиры Стано- ваго Пристава.				
МЕДВѢЖЕНСКІЙ УѢЗДЪ.								
<i>1-й станъ.</i>								
1	Село Медвѣжье - -	При р. Егорлыкѣ.	—	—	954	6	1054	1
	Хутора: а) Абрамовъ - -	Тоже.	9	9	10	—	10	—
	б) Чаплыгинъ - -	Тоже.	6	6	8	—	8	—
	в) Трофимовъ - -	Тоже.	6	6	1	—	1	—
	г) Усадьба Лунева - -	Тоже.	5	5	1	—	1	—
2	Село Преградное - -	При Бол. Егорлыкѣ.	—	17	1227	5	1307	3
	Хутора: а) Нефедова - -	— р. Б. Егорлыкѣ	3	20	2	—	2	—
	б) Горлова - -	Тоже.	15	32	1	—	1	—
	в) Дятлова - -	Тоже.	6	11	1	—	1	—
3	Село Дмитріевское - -	Тоже.	—	25	1270	6	1349	3
4	Село Тахтинское - -	—р. Мокрая-Тахта.	—	45	206	1	216	—
5	Село Ладовско-Балковское - -	Въ ур. Ладов.-Баль.	—	25	1073	6	1239	1

УѢЗДЪ.

Нимѣ по окладнымъ листамъ мужскаго пола.	Число сельскихъ обществъ.		Жителей разныхъ сословій, не причисленныхъ къ сельскому обществу.		Итого.		Приблизное число жителей въ поселеніяхъ на земляхъ не входящихъ въ составъ волостей.		
	По семейнымъ спискамъ.								
	м.	ж.	м.	ж.	м.	ж.	м.	ж.	
2408	3113	3270	306	205	3419	3475	—	—	<p>1) Церкви, часовни, богадѣльни, школы, Волостныя Правленія, и проч. (вопр. 10-й лит. № 1-й).</p> <p>2) Промышленныя заведенія и лавки (вопр. 11-й).</p> <p>3) Постоялыя двory, питейныя дома, харчевни, и проч. (вопр. 12-й).</p>
—	—	—	—	—	—	—	—	—	<p>1) Мѣстопребываніе Уѣзднаго Полицейскаго Управленія. Уѣздное Казначейство. Камеры: Мироваго Судьи, Судебнаго Слѣдователя и Становаго Пристава.</p> <p>2) Церковь 1. Раскольниковъ моленная 1. Училище 1. Волостное Правленіе 1. Соляной магазинъ 1. Лечебница 1. Хлѣбныхъ магазиновъ 3.</p> <p>3) Лавокъ: мануфактур. 4, бакалейн. 6. Кузницъ 6. Маслобоенъ 4 Овчин. завод. 7. Мыльн. заводъ 1. Мельн.: вѣтр. 39. водян. 1.</p> <p>4) Постоял. двор. 3. Питейн. дом. 13. Трак. 2. Базары бывають еженедѣльно по воскресеньямъ и въ годъ 2 ярмарки.</p>
—	—	—	—	—	—	—	—	—	
—	—	—	—	—	—	—	—	—	
—	—	—	—	—	—	—	—	—	
2940	3921	3701	193	167	4114	3868	—	—	<p>Водяная мельница 1.</p> <p>1) Церковь 1. Училище 1. Волостное Правленіе 1. Караульня при церкви 1. Хлѣбныхъ магазиновъ 5. Сел. тюрьма 1. Почтовая станція 1.</p> <p>2) Лавокъ: мануфакт. 4. Бакалейн. 5.</p> <p>3) Питейныхъ домовъ 11. Оптовыхъ складовъ 2. Трактирныхъ заведеній 2. Мельницъ: водяная 1. Вѣтряныхъ 25. Кузницъ 8. Маслобоенъ 8.</p>
—	—	—	—	—	—	—	—	—	
—	—	—	—	—	—	—	—	—	
—	—	—	—	—	—	—	—	—	
2847	3266	3263	217	196	3483	3459	—	—	<p>1) Церковь 1. Училище 1. Волостное Правленіе 1. Хлѣбныхъ магазиновъ 4. 2) Лавокъ: мануфактурныхъ 4. Бакалейн. 8. Кузницъ 5. Мельницъ: вѣтрян. 33. Вод. 4.</p> <p>3) Питейныхъ домовъ 12. Одна въ году ярмарка. Базары по Воскресеньямъ.</p>
—	—	—	—	—	—	—	—	—	
—	—	—	—	—	—	—	—	—	
472	752	670	250	222	1002	892	—	—	<p>1) Церковь 1. 2) Лавокъ бакалейныхъ 3. Мельницъ вѣтряныхъ 8. Кузницъ 2.</p> <p>3) Питейныхъ домовъ 2.</p>
—	—	—	—	—	—	—	—	—	
2622	3587	3633	259	244	3846	3877	—	—	<p>1) Церковь 1. Училищъ 2. Сельское Управленіе 1. Волостное Правленіе 1. Почтовая станція 1. Хлѣбн. магазиновъ 7. 2) Лавокъ: мануфакт. 3. Бакал. 6. Мелоч. 4. Кузницъ 6. Маслобоенъ 3. Мельницъ вѣтрян. 53. 3) Питейныхъ домовъ 10. Трактирныхъ заведеній 3. Ярмарка 1.</p>

Нумера.	Название населенных мѣстъ. (Волости, крестьянскія селенія съ распре- дѣленіемъ по сельскимъ обществамъ, поселки частныхъ землевладѣльцевъ)	Положеніе (при какой водѣ, или какомъ урочищѣ).	Разстояніе		Число дворовъ.	Число отдѣльныхъ жи- лыхъ избъ.	Число всѣхъ жилыхъ строеній.	Въ томъ числѣ строеній каменныхъ.
			Отъ Волостнаго Пра- вленія.	Отъ квартирна Стано- ваго Пристава.				
6	Село Новомихайловское (Тамбовка)	- При руч. Горькобал.	-	17	356	4	382	--
<i>Поселки частныхъ землевладѣльцевъ.</i>								
7	Ивана Минаевича Берберова -	- — р. Калалы.	—	17	1	—	4	—
8	Ставропольскаго городского банка	- Тоже.	—	20	1	—	5	—
9	Савостьяновыхъ и Дедешковыхъ	- Тоже.	—	17	12	—	12	—
10	Григорія Ковала	- — р. Б. Егорлыкѣ.	—	32	2	—	2	—
11	Михайла Иванова	- Тоже.	—	32	1	—	1	—
	Итого въ станѣ	- —	—	—	5127	28	5595	8
<i>2-й станг.</i>								
12	Село Бѣлая—Глина	- — р. Мѣтловой и Разсыпной.	—	—	1556	7	1784	2
	Хутора: а) Мануйлова	- Тоже.	15	15	3	—	5	—
	б) Христенко	- Тоже.	2	2	1	—	3	—
	в) Лукьянова	- — р. Мѣтловой.	3	3	2	—	2	—
13	Село Горькобалновское	- — р. Горькой-Бал- кѣ.	—	12	226	4	282	—
14	Село Новопавловское (Бурый-Балка)	- — р. Бурой-Балкѣ и Мѣтловой.	—	13 ¹ / ₄	501	5	551	1

Нынѣ по окладнымъ листамъ мужескаго пола.	Число сельскихъ обществъ.		Жителей разныхъ со- словій, не причислен- ныхъ къ сельскому обществу.		И т о г о.		Примѣрное число жите- лей въ поселеніяхъ на земляхъ не входящихъ въ составъ волостей.		
	По семейнымъ спискамъ.								
	м.	ж.	м.	ж.	м.	ж.	м.	ж.	
869	1256	1186	103	100	1359	1286	—	—	1) Церкви, часовни, богадѣльни, шко- лы, Волостныя Правленія, и проч. (вопр. 10-й лит. № 1-й). 2) Промышленныя заведенія и лавки (вопр. 11-й). 3) Постоялыя дворы, питейные дома, харчевни, и проч. (вопр. 12-й).
—	—	—	—	—	—	—	—	—	
—	—	—	—	—	—	—	—	—	
—	—	—	—	—	—	—	—	—	
—	—	—	—	—	—	—	—	—	
12158	15895	15723	1328	1134	17223	16857	77	60	1) Церковь 1. Училище 2. Волостное Правленіе 1. хлѣбныхъ магазиновъ 2. 2) Лавокъ: мануфактурная 1. Бакалей- ная 1. Мельницъ: вѣтряныхъ 20. Водя- ныхъ 2. Кузницъ 3. 3) Питейныхъ домовъ 3.
3429	4134	4184	470	415	4604	4599	—	—	1) Церквей 2. Училище 1. Волостное Правленіе 1. Сельское Управленіе 1. Хлѣ- бныхъ магазиновъ 5. Почтовая станція 1. 2) Лавокъ: мануфак. 5. Бакалейн. 4. Галантерейныхъ 2. Мелочныхъ 6. Кузницъ 5. Маслобоенъ 5. Мельницъ: лошадиныхъ 6. Водяныхъ 4. Вѣтряныхъ 72. Заводовъ кожевенныхъ 7. Овчинныхъ 5. Гончар- ныхъ 17. 3) Постоялыи дворъ 1. Складовъ вин- ныхъ 2. Питейныхъ домовъ 11. Трактиръ 1. Духановъ 7. Ренсковыхъ погребовъ 2. Ярмарокъ 4. Базары по Воскреснымъ днямъ.
—	—	—	—	—	—	—	—	—	
—	—	—	—	—	—	—	—	—	
—	—	—	—	—	—	—	—	—	
615	707	778	255	188	962	966	—	—	1) Церковь 1. Училище 1. Волостное Правленіе 1. Хлѣбный магазинъ 1. 2) Лавокъ: галантерейная 1. Мелочная 1. Мельницъ вѣтряныхъ 10. Кузницъ 3. 3) Питейныхъ домовъ 3.
1230	1696	1665	145	135	1841	1800	—	—	1) Церковь 1. Училище 1. Хлѣбныхъ магазиновъ 3. 3. Лавка 1. Кузницъ 3. Маслобойня 1. Мельницъ: вѣтряныхъ 49. Водяныхъ 2. 3) Питейныхъ дом. 3. Духан. 2. Ярмар. 1.

Нумера.	Названіе населенныхъ мѣстъ. (Волости, крестьянскія селенія съ распре- дѣленіемъ по сельскимъ обществамъ, поселки частныхъ землевладѣльцевъ)	Положеніе (при какой водѣ, или какомъ урочищѣ).	Расстояніе.		Число дворовъ.	Число отдѣльныхъ жи- лыхъ избъ.	Число всѣхъ жилыхъ строений.	Въ томъ числѣ строеній каменныхъ.
			Отъ Волостнаго Пра- вленія.	Отъ квартиры Стано- ваго Пристава.				
15	Отселокъ Кулешовскій - -	При р. Меклота.	—	20	281	3	640	—
16	Село Средне-Егорлыское - -	При рр. Среднежь Егорлыкѣ, Гряз- нушкѣ и Горькой.	—	37	1032	7	1146	4
17	Село Лопанское - -	При рр. Сред. Егор- лыкѣ и Безъименкѣ.	—	45	408	4	507	3
<i>Поселки частныхъ землевладѣльцевъ.</i>								
18	Константина Масловскаго - -	При р. Безъимен- кѣ.	—	45	5	—	5	—
19	Анатолія Масловскаго - -	Тоже.	—	45 ¹ / ₂	3	—	3	—
20	Алексѣя Закотянскаго - -	Тоже.	—	46 ¹ / ₂	2	—	2	—
21	Дмитрія Закотянскаго - -	Тоже.	—	47 ³ / ₄	1	—	1	—
22	Федора Закотянскаго - -	Тоже.	—	48	2	—	2	—
23	Никифора Закотянскаго - -	Тоже.	—	48	2	—	2	—
24	Лукьяна Закотянскаго - -	Тоже.	—	48 ¹ / ₄	2	—	2	—
25	Ефима Закотянскаго - -	Тоже.	—	48 ¹ / ₄	2	—	2	—
26	Николай Кривкина - -	Тоже.	—	48 ³ / ₄	2	—	2	—
27	Вдовы Агафіи съ сыномъ Ник. Кривкиной - -	Тоже.	—	49	2	—	2	—
28	Пантелеймона Кривкина - -	Тоже.	—	49	2	—	2	—
29	Семена и Дмитрія Кривкиныхъ - -	Тоже.	—	49 ¹ / ₄	2	—	2	—
30	Прокофія Кривкина - -	Тоже.	—	49 ¹ / ₄	2	—	2	—
31	Наталиі Кривкиной - -	Тоже.	—	49	2	—	2	—
	Итого въ ставѣ - -		—	—	4041	30	4951	10

Нынѣ по окладнымъ листамъ мужскаго пола.	Число сельскихъ обществъ.		Жителей разныхъ со- словій, не причислен- ныхъ къ сельскому обществу.		И т о г о.		Приблизное число жите- лей въ поселеніяхъ на земляхъ, не входящихъ въ составъ волостей.		
	По семейнымъ спискамъ.								
	м.	ж.	м.	ж.	м.	ж.	м.	ж.	
563	843	752	77	73	920	825	—	—	1) Церкви, часовни, богадѣльни, школы, Волостныя Правленія, и проч. (вопр. 10-й, лит. № 1-й). 2) Промышленныя заведенія и лавки (вопр. 11-й). 3) Постоялыя дворы, питейныя дома, харчевни, и проч. (вопр. 12-й).
2201	2582	2515	250	191	2832	2706	—	—	1) Церковь 1. Училище 1. Хлѣбный магазинъ 1. 2) Лавка 1. Кузницъ 5. Мельницъ Вѣтряныхъ 12. 3) Питейныхъ домовъ 2. 1) Церковь 1. Часовня 1. Волостное Правленіе 1. Сельское Управленіе 1. Почтовая станція 1. Хлѣбныхъ магазиновъ 5. Сельская тюрьма 1. Церковная караулка 1. При магазинахъ караулка 1. Почтовое отдѣленіе 1. Телеграфная станція 1. 3) Лавокъ: мануфактурныхъ 4. Бакалейныхъ 11. Мелочныхъ 7. Желѣзныхъ 4. Кузницъ 9. Маслобоенъ 2. Мельницъ: паровая 1. Конныхъ 2. Вѣтряныхъ 67. Кожевенныхъ заводовъ 4. Овчинныхъ 6. 3) Питейныхъ домовъ 27. Духановъ 9. Ренсковый погребъ 1. Оптовыхъ складовъ 2. Трактиръ 1. 4) Ярмарокъ въ году 3.
761	1136	1030	149	150	1285	1180	—	—	1) Церковь 1. Училище 1. Волостное Правленіе 1. Хлѣбныхъ магазиновъ 2. 2) Лавокъ: мануфакт. 1. Бакалейн. 3. Мелочная 1. Кузницъ 2. Маслобойня 1. Мельницъ: вѣтрян. 24. водяная 1. 3) Питейныхъ домовъ 6.
—	—	—	—	—	—	—	8	5	
—	—	—	—	—	—	—	1	—	
—	—	—	—	—	—	—	1	1	
—	—	—	—	—	—	—	3	2	
—	—	—	—	—	—	—	4	5	
—	—	—	—	—	—	—	2	2	
—	—	—	—	—	—	—	1	1	
—	—	—	—	—	—	—	3	5	
—	—	—	—	—	—	—	6	3	
—	—	—	—	—	—	—	4	3	
—	—	—	—	—	—	—	—	1	
—	—	—	—	—	—	—	2	4	
—	—	—	—	—	—	—	5	5	
—	—	—	—	—	—	—	1	1	
—	—	—	—	—	—	—	—	1	
8799	11098	10924	1346	1152	12444	12076	41	38	

Н у м е р а.	Названіе населенныхъ мѣстъ. (Волости, крестьянскія селенія съ распре- дѣленіемъ по сельскимъ обществамъ, поселки частныхъ землевладѣльцевъ).	Положеніе (при какой водѣ, или какомъ урочищѣ).	Разстояніе.		Число дворовъ.	Число отдѣльныхъ жи- лыхъ избъ.	Число всѣхъ жилищъ строеній.	Въ томъ числѣ строней каменныхъ.
			Отъ Волостнаго Пра- вленія.	Отъ кватиры Стано- ваго Пристава.				
	<i>3-й станъ.</i>							
32	Село Песчанокопское - -	При р. Песчанкѣ.	—	—	919	6	988	—
	а) Хуторъ Шевелева - -	— р. Разышной.	7	7	2	—	3	—
	б) Усадьба Бабина - -	— р. Песчанкѣ.	4	4	1	—	1	—
33	Село Богородицкое - -	— р. Безъимянкѣ.	—	18	591	9	720	—
	Хутора а) Мухина - -	— б. Кабардѣ.	12	18	12	—	17	—
	б) Кислицына - -	Тоже.	6	24	1	—	1	—
34	Село Крученая—Балка - -	— р. Сред.Егорлыкѣ	—	35	300	5	340	—
35	Село Поливянное - -	— р. Сандатѣ.	—	25	323	5	361	1
36	Село Николаевское - -	Тоже.	—	30	320	6	347	1
37	Село Развильное - -	Тоже.	—	15	296	3	322	—

Нынь по областнымъ листамъ мужскаго пола.	Число сельскихъ обществъ.		Жителей разныхъ со- словій, не причислен- ныхъ къ сельскому обществу.		И т о г о.		Приблизное число жите- лей въ поселеніяхъ на земляхъ не входящихъ въ составъ волостей.		
	По семейнымъ спискамъ.								
	м.	ж.	м.	ж.	м.	ж.	м.	ж.	
2166	2808	2827	319	269	3127	3096	—	—	1) Церкви, часовни, богадѣльни, шко- лы, Волостныя Правленія, и проч. (вопр. 10-й лит. № 1-й). 2) Промышленныя заведенія и лавки (вопр. 11-й). 3) Постоялыя двory, питейные дома, харчевни, и проч. (вопр. 12-й).
—	—	—	—	—	—	—	—	—	
—	—	—	—	—	—	—	—	—	
1364	2008	1865	343	267	2351	2132	—	—	1) Церковь 1. Училище 1. Волостное Правленіе 1. Хлѣбныхъ магазиновъ 2. Почтовая станція 1. 2) Лавокъ: мануфактурныхъ 2. Мелоч- ныхъ 6. Кузницъ 6. Маслобойня 1. Мель- ницъ вѣтряныхъ 50. 3) Питейныхъ домовъ 8. 4) Двѣ ярмарки въ году и еженедѣль- ныя по Воскресеньямъ базары.
—	—	—	—	—	—	—	—	—	
—	—	—	—	—	—	—	—	—	
617	977	903	133	112	1110	1015	—	—	1) Церковь 1. Училище 1. Хлѣбныхъ магазиновъ 3. 2) Лавокъ: мануфактурныхъ 2. Бака- лейныхъ 5. Кузницъ 4. Маслобойня 1. Мельницъ: вѣтряныхъ 21. Водяная 1. 3) Питейныхъ домовъ 3.
701	1080	1058	161	150	1241	1208	—	—	1) Церковь 1. Училище 1. Волостное Правленіе 1. Хлѣбныя магазинъ 1. 2) Лавокъ 3. Мельницъ: водяная 1. Вѣтряныхъ 31. 3) Питейныхъ домовъ 3. Духанъ 1. 4) Ярмарка 1.
1029	1492	1435	63	61	1555	1496	—	—	1) Церковь 1. Училище 1. Хлѣбный магазинъ 1. 2) Лавокъ 6. Мельницъ 25. 3) Питейный домъ 1. Ярмарка 1.
644	1015	1007	7	7	1022	1014	—	—	1) Церковь 1. Училище 1. Волостное Правленіе 1. Хлѣбныхъ магазиновъ 2. 2) Лавокъ 2. Мельницъ вѣтряныхъ 21. 3) Питейныхъ домовъ 4.

Номера.	Названіе населенныхъ мѣстъ. (Волости, крестьянскія селенія съ распре- дѣленіемъ по сельскимъ обществамъ, поселки частныхъ землевладѣльцевъ)	Положеніе (при какой водѣ, или какомъ урочищѣ).	Разстояніе		Число дворовъ.	Число отдѣльныхъ жи- лыхъ избъ.	Число всѣхъ жилыхъ строеній.	Въ томъ числѣ строеній каменныхъ.
			Отъ Волостнаго Пра- вленія.	Отъ квартиры Стано- ваго Пристава.				
38	Село Лѣтницкое - - -	При р. Сандатѣ.	—	25	756	5	767	1
39	Село Жуновское - - -	При р. Большомъ Егорлыкѣ.	—	25	581	7	633	1
40	Село Разсыпное - - -	При р. Разсыпной.	—	16	332	4	372	—
41	Село Привольное - - -	При р. Большомъ Егорлыкѣ.	—	37	490	7	540	—
<i>Поселки частныхъ землевладѣльцевъ.</i>								
42	Михайловскій (онъ же Сысоевскій) -	При рр. Безым. и Среднемъ Егорлыкѣ.	—	25	3	—	—	—
43	Кожуховка Петра Трубецкаго -	Тоже.	—	20	7	—	7	—
44	Николаевка (она же Сысоевка) Сысоева -	При р. Сред. Егорл.	—	25	3	—	—	—
45	Усадьба Чедамбія - - -	Тоже.	—	24	1	—	—	—
46	— Тацина - - -	Тоже.	—	34	1	—	—	—
47	— Есаулова - - -	При руч. Вол. Гокъ.	—	33	1	—	—	—
48	Болхачи Ремонтнаго депо - - -	Тоже.	—	30	3	3	3	—
	Итого въ станѣ 4-й станъ.	—	—	—	4673	60	5422	4
49	Село Сандатовское - - -	При рр. Сандатѣ и Большомъ Егорлыкѣ.	—	—	831	6	1089	1

Книгъ по окладнымъ листамъ мужскаго пола.	Число сельскихъ обществъ.		Жителей разныхъ сословій, не причисленныхъ къ сельскому обществу.		И т о г о.		Приблизное число жителей въ поселеніяхъ на земляхъ, не входящихъ въ составъ волостей.		<p>1) Церкви, часовни, богадѣльни, школы, Волостныя Правленія, и проч. (вопр. 10-й, лит. № 1-й).</p> <p>2) Промышленныя заведенія и лавки (вопр. 11-й).</p> <p>3) Постоялыя дворы, питейные дома, харчевни, и проч. (вопр. 12-й).</p>
	По семейнымъ спискамъ.								
	м.	ж.	м.	ж.	м.	ж.	м.	ж.	
1837	2467	2377	351	328	2818	2705	—	—	<p>1) Церковь 1. Училище 1. Волостное Правленіе 1. Сельское Управленіе 1. Почтовая станція 1. Хлѣбныхъ магазиновъ 3.</p> <p>2) Лавка 1. Кузницъ 6. Маслобоенъ 3. Мельницъ: Водяныхъ 2. Вѣтряныхъ 31.</p> <p>3) Питейныхъ домовъ 5. Постоялыхъ дворовъ 2.</p>
1389	1778	1826	207	199	1985	2025	—	—	<p>1) Церковь 1. Училище 1. Волостное Правленіе 1. Сельская тюрьма 1. Хлѣбныхъ магазиновъ 3.</p> <p>2) Лавокъ 4. Кузницъ 3. Маслобойня 1. Мельницъ: водяная 1. вѣтрян. 27.</p> <p>3) Питейныхъ домовъ 5.</p>
852	1069	1020	73	52	1142	1072	—	—	<p>1) Церковь 1. Училище 1. Волостное Правленіе 1. Почтовая станція 1. Хлѣбныхъ магазиновъ 2.</p> <p>2) Лавокъ 2. Кузницъ 2. Маслобоенъ 2. Мельницъ вѣтряныхъ 20. Гончарный заводъ 1. 3) Питейный домъ 1.</p>
1150	1797	1661	223	206	2020	1867	—	—	<p>1) Церковь 1. Училище 1. Волостное Правленіе 1. Почтовая станція 1. Хлѣбный магазинъ 1.</p> <p>2) Лавокъ: мануфактурныхъ 2. Бакалейная 1. Мелочныхъ 2. Мельницъ: водяная 1. Вѣтряныхъ 10.</p> <p>3) Питейныхъ домовъ 3.</p> <p>4) Ярмарка 1.</p>
—	—	—	—	—	—	—	15	9	
—	—	—	—	—	—	—	80	40	
—	—	—	—	—	—	—	12	6	
—	—	—	—	—	—	—	9	5	
—	—	—	—	—	—	—	1	1	
—	—	—	—	—	—	—	15	10	
—	—	—	—	—	—	—	15	—	
11749	16491	15979	1880	1751	18371	17630	147	17	
2004	3178	3098	168	149	3346	3217	—	—	<p>1) Церковь 1. Училище 1. Волостное Правленіе 1. Хлѣбныхъ магазиновъ 3.</p> <p>2) Лавокъ 7. Кузницъ 4. Маслобоенъ 5. Мельницъ вѣтряныхъ 64. Кирпичный заводъ 1.</p> <p>3) Питейныхъ домовъ 4. Духановъ 2.</p> <p>4) Ярмарокъ 2.</p>

Н у м е р а.	Название населенных мѣстъ. (Волости, крестьянскія селенія съ распре- дѣленіемъ по сельскимъ обществамъ, поселки частныхъ землевладѣльцевъ).	Положеніе (при какой водѣ, или какомъ урочищѣ).	Разстояніе.		Число дворовъ.	Число отдѣльных жи- лыхъ избъ.	Число всѣхъ жилыхъ строений.	Въ томъ числѣ строеній каменныхъ.
			Отъ Волостнаго Пра- вленія.	Отъ квартиры Стано- ваго Пристава.				
	Хутора и мельницы:							
50	а) Луки Окуни - -	Тоже.	4	4	1	—	1	—
	б) Ивана Окуня - -	Тоже.	2	2	1	—	1	—
	Село Ивановское - -	Тоже.	—	8	392	4	458	1
51	а) Хуторъ Семѣна Миньки - -	Тоже.	8	6 ¹ / ₂	1	—	1	—
	Село Красная—Поляна - -	— р. Сред. Егорлыкѣ	—	25	1022	5	1189	1
52	а) Хуторъ Мацезарова - -	Тоже.	5	20	20	—	27	—
	Село Новый—Егорлыкѣ - -	— р. Бол. Егорлыкѣ	—	12	938	6	1081	3
53	Село Березовско - -	Тоже.	—	5	401	2	448	—
54	Село Хагинское—Нѣмецкое - -	— р. Хагинъ—Сала.	30	35	72	1	73) —
55	Село Хагинское—Эстонское - -	— б. Овсауль—Кулы	30	35	63	—	63	
56	Село Бараниковское - -	— р. Бол. Егорлыкѣ	—	20	322	4	366	
	а) Хуторъ Гриненковыхъ (онъ же Фо- минъ) - -	Тоже.	3	17	3	—	4	—

Нынѣ по окладнымъ листамъ мужскаго пола.	Число сельскихъ обществъ.		Жителей разныхъ со- словій, не причислен- ныхъ къ сельскому обществу.		И т о г о.		Примѣрное число жите- лей въ поселеніяхъ на земляхъ, не входящихъ въ составъ волостей.		
	По семейнымъ спискамъ.								
	м.	ж.	м.	ж.	м.	ж.	м.	ж.	
—	—	—	—	—	—	—	—	—	1) Церкви, часовни, богадѣльни, шко- лы, Волостныя Правленія, и проч. (вопр. 10-й, лит. № 1-й).
924	1404	1344	52	45	1456	1389	—	—	2) Промышленныя заведенія и лавки (вопр. 11-й).
—	—	—	—	—	—	—	—	—	3) Постоялыя дворы, питейные дома, харчевни, и проч. (вопр. 12-й).
2768	3958	3759	105	100	4063	3859	—	—	
—	—	—	—	—	—	—	—	—	1) Церковь 1. Училище 1. Хлѣбныхъ магазиновъ 4. Волостное Правленіе 1.
2030	3100	3073	491	429	3591	3502	—	—	2) Лавокъ 6. Кузницъ 2. Маслобоекъ 2. Мельницъ: вѣтряныхъ 39. Водяныхъ 2. 3) Питейныхъ домовъ 3.
—	—	—	—	—	—	—	—	—	1) Церковь 1. Училище 1. Волостное Правленіе 1. Хлѣбныхъ магазиновъ 6.
—	—	—	—	—	—	—	—	—	2) Мельницъ: водяная 1. Вѣтряныхъ 43. Лавокъ: мануфактурныхъ 6. Мелочи. 3. Бакалейныхъ 2. Кузницъ 8. Маслобо- екъ 2. Бани 1.
—	—	—	—	—	—	—	—	—	3) Питейныхъ домовъ 10. Трактир. заведеній 2. Оптовый складъ 1.
940	1388	1393	118	124	1506	1517	—	—	4) Ярмарокъ 2.
200	342	298	120	113	462	411	—	—	1) Церковь 1. Училище 1. Вол. Прав. 1. хлѣбныхъ магазиновъ 4.
669	1180	1152	156	145	1336	1297	—	—	2) Маслобоекъ 4. Кожевенныхъ завод. 3. Мельницъ вѣтряныхъ 60. Конная 1. Водяная 1. Кузницъ 5. Лавокъ: мануфк. 3. Бакалейныхъ 6.
—	—	—	—	—	—	—	—	—	3) Питейныхъ домовъ 11. Оптовый винный складъ 1. 4) Ярмарокъ 3.
—	—	—	—	—	—	—	—	—	1) Церковь 1. Волостное Правленіе 1. Хлѣбный магазинъ 1. 2) Кузница 1. Мельницъ: вѣтряныхъ 23. Водяная 1. Ла- вокъ 3. 3) Питейныхъ домовъ 3.
—	—	—	—	—	—	—	—	—	2) Кузницъ 4. Мельницъ вѣтрян. 10. Конная 1. Лавка 1. 3) Питейн. домъ 1.
—	—	—	—	—	—	—	—	—	1) Церковь 1. Училище 1. Волостное Правленіе 1. Хлѣбныхъ магазиновъ 2.
—	—	—	—	—	—	—	—	—	2) Лавокъ 3. Кузницъ 3. Маслобойня 1. Мельницъ вѣтряныхъ 11. Кожевенный заводъ 1.
—	—	—	—	—	—	—	—	—	3) Питейныхъ домовъ 5. Складъ оп- товый 1.

Н у м е р а.	Названіе населенныхъ мѣстъ. (Волости, крестьянскія селенія съ распре- дѣленіемъ по сельскимъ обществамъ, поселки частныхъ землевладѣльцевъ).	Положеніе (при какой водѣ, или какомъ урочищѣ).	Разстояніе.		Число дворовъ.	Число отдѣльныхъ жи- лыхъ избъ.	Число всѣхъ жилыхъ строеній.	Въ томъ числѣ строеній каменныхъ.
			Отъ Волостнаго Пра- вленія.	Отъ квартиры Стано- ваго Пристава.				
57	Село Ново-Маньчское - -	При р. Среднемъ Егорлыкѣ.	—	24	245	3	416	1
58	Село Воронцовское - -	Тоже.	—	26	701	6	912	1
	Хутора и мельницы: а) Ефима Руденко -	Тоже.	3	20	14	—	14	—
	б) Алещенко -	Тоже.	3	29	1	—	1	—
59	Село Екатерининское - -	— р. Маньчѣ.	—	25	339	5	395	1
	а) Отселокъ Шабліевскій -	Тоже.	3	25	82	—	82	—
	б) Хуторъ Сенченко -	Тоже.	5	25	1	—	1	—
60	Деревня Александровская -	— р. Сред. Егорлыкѣ	4	35	78	2	102	—
	Итого въ станѣ - -	—	—	—	5528	44	6724	9
	А всего въ уѣздѣ - -	—	—	—	19369	162	22692	31
	Всего въ уѣздахъ - -	—	—	—	67236	544	75638	380

Нынѣ по окладнымъ листамъ мужскаго пола.	Число сельскихъ обществъ.		Жителей разныхъ со- словій, не причислен- ныхъ къ сельскому обществу.		Итого.		Примѣрное число жите- лей въ поселеніяхъ на земляхъ не входящихъ въ составъ волостей.		
	По семейнымъ спискамъ.		м.	ж.	м.	ж.	м.	ж.	
	м.	ж.							
600	1043	986	62	46	1105	1032	—	—	1) Церкви, часовни, богадѣльни, школы, Волостныя Правленія, и проч. (вопр. 10-й лит. № 1-й). 2) Промышленныя заведенія и лавки (вопр. 11-й). 3) Постоялыя дворы, питейныя дома, харчевни, и проч. (вопр. 12-й).
1737	2627	2588	237	232	2864	2820	—	—	1) Церковь 1. Училище 1. Волостное Правленіе 1. Тюрма 1. Караулокъ 2. Хлѣбныхъ магазиновъ 2. 2) Кузницъ 7. Маслобенъ 2. Мельницъ: водяныхъ 4. Вѣтряныхъ 47. Лавокъ 7. 3) Питейныхъ домовъ 4. Духанъ 1. 4) Ярмарокъ 2.
—	—	—	—	—	—	—	—	—	
—	—	—	—	—	—	—	—	—	
1018	1457	1449	132	123	1589	1572	—	—	1) Церковь 1. Училище 1. Хлѣбныхъ магазиновъ 2. Волостное Правленіе 1. Тюрма 1 Караулокъ 2. 2) Лавокъ 2. 3) Питейныхъ домовъ 1.
—	—	—	—	—	—	—	—	—	
—	—	—	—	—	—	—	—	—	Мельница 1.
198	329	302	11	14	340	316	—	—	1) Церковь 1. Сельское Управленіе 1. Караулка 1. Хлѣбный магазинъ 1. 2) Лавокъ 2. Кузницъ 3. Мельницъ вѣтряныхъ 5. 3) Питейныхъ домовъ 2.
13088	20006	19442	1652	1520	21658	20962	—	—	
45794	63490	62068	6206	5457	69696	67525	265	169	
156767	212804	204244	18951	16800	231756	221043	3004	2631	

The first part of the report deals with the general situation of the country and the progress of the war. It is followed by a detailed account of the operations of the army and the navy. The report concludes with a summary of the results of the campaign and a statement of the resources available for the future.

The operations of the army have been successful in all respects. The army has advanced to the frontiers of the enemy's territory and has captured a large number of prisoners and arms. The navy has also been successful in its operations and has destroyed a number of enemy ships.

The results of the campaign have been most satisfactory. The enemy has been driven back to his original position and has suffered heavy losses. The resources available for the future are ample and the army is well equipped for any eventuality.

СПИСОКЪ НАСЕЛЕННЫХЪ МѢСТЪ И КОЧЕВЬЕВЪ.

III. Вѣдомство Главнаго Пристава кочующихъ народовъ въ Ставропольской губерніи.

- а) Больше-Дербетовскій валмыкскій улусъ.
- б) Приставство Трухмянское.
- в) Приставство Ачикулакъ-Джембулуковское.
- г) Приставство Караногайское.

Примѣчанія.

1. Калмыки подраздѣляются на *роды*. Родъ составляетъ *общину*. Населенное мѣсто называется *хотонъ*. Капище или молитвенный домъ *хуруль*.

2. Въ составъ Ачикулакскаго пристава входить: Джембулуковцы, Едисанцы и Едишкульцы.

3. Трухмяне подраздѣляются на *роды*, а Караногайцы на *кубы* (общины). Въ трехъ послѣднихъ приставахъ населенные мѣста называются *ауль*.

4. У всѣхъ кочующихъ народовъ *кибитка* (передвижное жилище), составляетъ семью, или дворъ. Счетъ семействъ ведется по кибиточно.

Сокращенія:

Коп. копани, копаняхъ.

Уроч. урочище.

Дер. деревянный.

Хур. хуруль.

Б. балка.

Номера.	Название населенных мѣстъ и кочующихъ родовъ.	Родъ поселе- нія.	Положеніе, при какой водѣ или урочищѣ.	Расстояніе въ верстахъ отъ Улуснаго Правле- нія, или Приставской ставки.	Число дворовъ (кибитокъ или се- мействъ).
I. ВЪ БОЛЬШЕ-ДЕРБЕТОВСКОМЪ УЛУСѢ.					
1	<i>Икитуктунова</i> родъ. Зайсанговъ: Должинова, Еренденова и Долгунова. а) Поселокъ 13 Зайсанговъ .	Хотонъ. Тоже.	При коп. на уроч. Цаганъ-Нуръ. При коп. на уроч. Джуменень-Худукъ.	7 5	128 20
2	<i>Багабурулова</i> родъ	Тоже.	При б. Гокъ.	22	178
3	<i>Бюдермисова</i> родъ а) Зайсанга Польте Догданова и сына его Санджи Польшѣва .	Тоже. Тоже.	При коп. на уроч. Кердитѣ. При коп. на уроч Тахта.	37 43	163 160
4	<i>Кюбетова</i> родъ	Тоже.	При коп. на уроч. Кердитѣ.	37	48
5	<i>Абганерова</i> родъ а) Зайсанговъ Му-Кюбетъ-Хад- жаева и Мучки Норзунова б) Мѣлкопомѣстный владѣлецъ Урюбджуръ Бамбѣевъ	Тоже. Тоже. Тоже.	При вершинѣ б. Вашанта. При коп. на уроч. Гаханъ-Кюль.	20 23	57 2
6	<i>Поросова</i> родъ	Тоже.	При б. Гах.-Кюль.	30	96
7	<i>Шеретова</i> родъ	Тоже.	Тоже.	30	54
8	<i>Таранчинеровъ</i> родъ	Тоже.	Тоже.	30	21
9	<i>Икитуктуновъ</i> родъ 2, Зайсанга Бадмы Лапинова а) Поселокъ Зайсанга Бадмы Ла- пинова	Тоже Поселокъ	На ур. Джалдола. При коп. въ верши- нѣ ур. Хаганъ-Сала.	30 25	117 1
10	<i>Абганеровъ-Гаханкинъ</i> родъ	Хотонъ.	При коп. на уроч. Мелгута.	40	67
11	<i>Икичуносовъ</i> родъ. Зайсанга Гав- риила Малзаева	Тоже.	При б. Заха-Джел- гѣ и при ур. Зунъ- Гурбунъ.	75	449
12	<i>Будульджинеровъ</i> родъ, простые калмыки	Тоже.	При коп. на уроч Тегенуръ.	60	54
13	<i>Хаджинкина</i> родъ, простые калм.	Тоже.	При коп. на уроч. Гучунъ-Гурбунъ.	65	62
14	<i>Багатуктунова</i> родъ. Поселокъ Зайсанга Бадмы Намджинова	Тоже.	При коп. на уроч Хутхуринъ-Худукъ	60	201
15	<i>Багатуктунова</i> 2 рода, владѣльче- скаго родственника Доди Санджіева и безаймачныхъ Зайсанговъ	Тоже.	При коп. на уроч. Яши.	60	11

Число жилыхъ избъ.	Число жилыхъ строений со включеніемъ кибитокъ.	Въ томъ числѣ строеній.		Приблизительное число душъ.		Число душъ другихъ сословій не принадлежащихъ къ кочующимъ народамъ.		1. Хурулы и мечети (молитвенныя дома, 2. Промышленныя заведенія. 3. Школы и нежилыя хозяйственныя строения.
		Деревянныхъ.	Каменныхъ.	муж.	жен.	муж.	жен.	
—	128	—	—	384	261	—	—	Деревянный хуруль 1.
4	24	—	—	38	38	—	—	
2	180	—	2	501	376	—	—	Деревянный хуруль 1.
5	168	—	5	558	361	—	—	
1	161	—	1	5	2	—	—	
3	51	—	3	160	133	—	—	
20	77	1	19	237	141	—	—	Дер. хур. 1 и старый каменный 1.
—	2	—	—	4	6	—	—	
—	33	—	—	130	92	—	—	
—	96	—	—	327	228	—	—	
—	54	—	—	161	111	—	—	
2	23	—	2	89	50	—	—	
10	127	1	9	388	216	—	—	Деревянный хуруль 1.
1	2	1	1	1	3	—	—	
—	67	—	—	232	173	—	—	
9	458	2	7	1368	1080	—	—	Деревянный хуруль 1.
—	54	—	—	187	143	—	—	
1	63	—	1	176	151	—	—	
7	208	2	5	679	480	—	—	Деревянный хуруль 1.
—	11	—	—	25	26	—	—	

Номера.	Название населенных мѣстъ и кочующихъ родовъ.	Родъ поселе- нія.	Положеніе при какой водѣ или урочищѣ.	Расстояніе въ верстахъ отъ Удскаго Правле- нія, или Приставской ставки.	Число дворовъ (кибитокъ или се- мействъ).
16	Аймачнаго Зайсанга Нохонъ- Кюнъ Генденова - - - -	Тоже.	При копаняхъ на уроч. Цаганъ-нуръ.	70	34
17	Бакши Санджи Яванова и безай- мачныхъ Зайсанговъ Икитуктунова рода - - - - -	Тоже.	При копаняхъ на уроч. Малый Бурук- шунъ.	45	—
18	Безаймачнаго Зайсанга Икича- носова рода Санджи Санджіева -	Тоже.	При копаняхъ на уроч. Торгудынъ- Сала.	60	—
19	Населенное мѣсто при Джалгин- скомъ соляномъ озерѣ - - -	Поселок.	При соляномъ озе- рѣ	—	1
	Итого - - -	—	—	—	1957
II. ПРИСТАВСТВО ТРУХМЯНСКОЕ.					
1	Лѣтняя Трухмянская ставка -	Ставка. Мѣстопре- бываніе Пристава лѣтомъ.	При красныхъ ко- паняхъ.	130 отъ Ставро- поля.	4
2	Зимняя Трухмянская ставка -	Ставка. Мѣ- стопребы- ваніе При- става зимою.	При рѣкѣ Кумъ.	360 отъ Ставро- поля.	3
	Итого - - -	—	—	—	7
<i>Трухмяне поселенные.</i>				Отъ став- ки.	
3	Чуръ - - - - -	Аулъ.	Въ уроч. Чуръ.	3	65
4	Маштакъ-кулакъ - - - -	Аулъ.	Въ уроч. Маштакъ Кулакъ.	5	110
5	Кучерли - - - - -	Аулъ.	Въ уроч. Кучерли.	20	97
6	Куликовыя купани - - - -	Аулъ.	Въ уроч. Куликовыя копани.	16	64
7	Юсупъ-кулакъ - - - - -	Аулъ.	Въ уроч. Юсупъ Кулакъ.	30	116
8	Большой барханчакъ - - - -	Аулъ.	Въ уроч. Большой Барханчакъ.	35	160
9	Малой барханчакъ - - - -	Аулъ.	Въ ур. Малый Барханчакъ.	35	119

Число жилищъ избѣ.	Число всѣхъ жилищъ строений со включе- ніемъ кибитокъ	Въ томъ числѣ строений.		Приблизи- тельное число душъ.		Число душъ другихъ сос- ловій не при- надлежащихъ къ кочующимъ номадамъ.		1. Хурулы и мечети (молитвенныя дома). 2. Промышленныя заведенія. 3. Школы и нежилыя хозяйственныя строенія.
		Деревян- ныя.	Саман- ныя.	муж.	жен.	муж.	жен.	
—	34	—	—	113	95	—	—	
2	2	—	—	12	8	—	—	
1	1	—	—	1	2	—	—	
—	1	—	—	—	—	22	5	
69	2025	7	55	5776	4176	22	5	
8	12	1	7	—	—	24	7	Мечеть, школа, хлѣбный магазинъ, 25 лавокъ, постоянный дворъ, поч- товая станція. При ставкѣ бывають еженедѣль- ныя базары и 2 ярмарки въ году 1 Апрѣля и 1 Августа.
4	7	1	3	—	—	6	1	Школа, почтовая станція.
12	19	2	10	—	—	30	8	
25	90	—	25	217	165	—	—	
70	180	—	70	381	232	—	—	
45	142	—	45	364	261	—	—	
26	90	—	26	234	178	—	—	
3	119	—	3	382	212	—	—	
20	180	—	20	550	396	—	—	Мечеть.
119	238	—	119	357	296	—	—	Мечеть и 2 лавки.

Номера.	Названіе населенныхъ мѣстъ и кочующихъ родовъ.	Родъ поселе- нія.	Положеніе, при какой водѣ или урочищѣ.	Расстояніе въ верстахъ отъ Удуснаго Правле- нія, или Приставской ставки.	Число дворовъ (кибитокъ или се- мействъ).
10	Шарахулсунъ - - - -	Ауль.	При р. Калаусъ.	40	310
11	Озекъ-Суатъ - - - -	Ауль.	Въ уроч. Озекъ Су- атъ.	Отъ зимней ставки	300
	Итого - -	—	—	12	1341
<i>Кочующіе Трухмяне.</i>					
1	Чавдуровъ родъ - - -	Кочевье.	При р. Кумѣ на уроч. Кахаю, бекресь и Терень- кую.	35	682
2	Солнъ-Аджіевъ родъ - - -	Кочевье.	При уроч. Бекресь и ханъ палатъ.	45	559
3	Игдыровъ родъ - - -	Кочевье.	При ур. Чирыче и хо- рупъ.	55	783
	Итого - -	—	—	—	2024
<i>На Трухмянскихъ оброчныхъ участ- кахъ.</i>					
<i>Временные арендаторы.</i>					
1	Села Благодарнаго крестьянинъ Константинъ <i>Малининъ</i> - - -	Хуторъ глу- бокая копан.	На 3-й падинѣ.	15	Отъ с. Благодар- наго
2	Астраханскій мѣщанинъ Акимъ <i>Далаевъ</i>	Хуторъ.	Тоже.	15	—
	Итого - -	—	—	—	—
	Всего въ трухмянскомъ приставствѣ	—	—	—	3372
III. ПРИСТАВСТВО АЧИКУЛАНЪ-ДЖЕМБУЙ- ЛУКОВСКОЕ.					
	Ачикулакская ставка - - -	Ставка, мѣ- сто пребыва- нія Приста- ва.	При горькой балкѣ.	—	4
	а) Едисанцы.				
1	<i>Конгезскій кубъ.</i>				
	а) Мангитъ - - - -	Ауль.	При копаняхъ горь- кой балкѣ.	2	31

Число жилыхъ избъ.	Число жилыхъ строеній со включеніемъ кибитокъ.	Въ томъ числѣ строеній.		Приблизительное число душъ.		Число душъ другихъ сословій не принадлежащихъ къ кочующимъ народамъ.		1. Хурулы и мечети (молитвенныя дома). 2. Промышленныя заведенія. 3. Школы и нежилыя хозяйственныя строенія.
		Деревянныхъ.	Саманныхъ.	муж.	жен.	муж.	жен.	
83	393	—	83	918	784	—	—	Мечетей 2 Мечеть и школа.
—	300	—	—	1170	754	—	—	
391	1732	—	391	4582	2278	—	—	
1	683	—	1	2544	2134	—	—	Мечеть и школа.
1	560	—	1	2082	2199	—	—	Мечеть и школа.
1	784	—	1	2343	2129	—	—	
3	2027	—	3	6969	6462	—	—	
4	4	1	3	—	—	4	4	
1	1	—	1	—	—	6	5	
5	5	1	4	—	—	10	9	
411	3783	3	408	11621	9841	40	17	
6	10	—	6	—	—	18	10	Школа, почтовал стлнція, постоянныхъ дворовъ 2, лавка и питейное заведеніе.
15	46	—	15	161	133	—	—	Мечеть.

Номера.	Название населенных мѣстъ и кочующихъ родовъ.	Родъ поселе- нія.	Положеніе, при какой водѣ или урочищѣ.	Расстояніе въ верстахъ отъ Улуснаго Правле- нія, или Приставской ставел.	Число дворовъ (кибитокъ или се- мействъ).
	б) Кокбасъ - - - - -	Аулъ.	При копаняхъ.	20	25
	в) Колдавъ - - - - -	Аулъ.	Тоже.	2	15
	г) Кара-тюбе Мангитъ - - - - -	Аулъ.	Тоже.	15	31
	д) Учтюбе - - - - -	Аулъ.	Тоже.	10	42
	в) Мектебъ - - - - -	Аулъ.	Тоже.	8	31
	ж) Дженали ага - - - - -	Аулъ.	Тоже.	10	45
	з) Буркутъ - - - - -	Аулъ.	Тоже.	9	20
	и) Кутлакай - - - - -	Аулъ.	Тоже.	2	4
	і) Хулай-берды - - - - -	Аулъ.	Тоже.	8	67
	к) Тереккулакъ - - - - -	Аулъ.	Тоже.	8	14
	Итого - - - - -	-	-	-	325
2	<i>Тулугайскій кубъ.</i>				
	а) Ачикулакъ (шалашъ) - - - - -	Аулъ.	При копаняхъ.	-	16
	б) Ангіюртъ (колакай) - - - - -	Аулъ.	Тоже.	15	27
	в) Шикай (курмамбай) - - - - -	Аулъ.	Тоже.	7	41
	г) Оимоутъ - - - - -	Аулъ.	Тоже.	15	43
	Итого - - - - -	-	-	-	127
3	<i>Буркутскій кубъ.</i>				
	а) Будаи - - - - -	Аулъ.	При копаняхъ.	10	17
	б) Нуръ-Мухамбетъ - - - - -	Аулъ.	Тоже.	20	15
	в) Кепжиголы - - - - -	Аулъ.	Тоже.	10	15
	г) Кислыкъ - - - - -	Аулъ.	Тоже.	10	20
	д) Буркутъ - - - - -	Аулъ.	Тоже.	10	36
	е) Онгитъ - - - - -	Аулъ.	Тоже.	13	38
	Итого - - - - -	-	-	-	141
	Всего Едисанцевъ - - - - -	-	-	-	593
	б) Джембуйлуковцы.				
4	Конглинскій кубъ - - - - -	Кочевье.	При копаняхъ.	40	381
5	Кириюмъ-Шиклійскій кубъ - - - - -	Тоже.	Тоже.	10	189
6	Меситскій кубъ - - - - -	Тоже.	Тоже.	30	303

Число жилищъ избѣ.	Число всѣхъ жилищъ- строей со включе- ніемъ кибитокъ	Въ томъ числѣ строей.		Приблизи- тельное число душъ.		Число душъ другихъ сос- ловій не при- надлежащихъ къ кочующимъ народамъ.		1. Хурулы и мечети (молитвенныя дома). 2. Промышленныя заведенія. 3. Школы и нежилыя хозяйственныя строенія.
		Деревян- ныхъ.	Саман- ныхъ.	муж.	жен.	муж.	жен.	
6	31	—	6	108	70	—	—	Мечеть.
10	25	—	10	66	46	—	—	Мечеть.
24	55	—	24	145	103	—	—	
20	62	—	20	162	134	—	—	Мечеть.
5	36	—	5	74	64	—	—	
8	53	—	8	109	81	—	—	Мечеть.
2	22	—	2	54	35	—	—	
3	7	—	3	14	11	—	—	
9	76	—	9	159	130	—	—	Мечеть.
1	15	—	1	40	34	—	—	
103	428	—	103	1092	841	—	—	
2	18	—	2	30	19	—	—	Лавокъ 2.
2	29	—	2	77	64	—	—	
—	41	—	—	128	98	—	—	
30	73	—	30	196	148	—	—	
34	161	—	34	431	329	—	—	
9	26	—	9	67	49	—	—	Мечеть.
2	17	—	2	42	26	—	—	
14	29	—	14	85	60	—	—	
17	37	—	17	131	89	—	—	Мечеть.
22	58	—	22	156	126	—	—	
30	68	—	30	173	130	—	—	Мечеть.
94	235	—	94	654	480	—	—	
231	824	—	231	2177	1650	—	—	
—	381	—	—	1137	859	—	—	
—	189	—	—	578	488	—	—	
—	303	—	—	768	598	—	—	

Номера.	Названіе населенныхъ мѣстъ и кочующихъ родовъ.	Родъ поселе- нія.	Положеніе, при какой водѣ или урочищѣ.	Расстояние въ верстахъ отъ Удскаго Правле- нія, или Приставской ставки.	Число дворовъ (кибитокъ или се- мействъ).
	а) Камышь-бурунь - - -	Ауль.	Тоже.	30	119
	Итого - - -	—	—	—	992
	в) Едишкульцы.				
7	Кунгуровъ кубъ - - -	Кочевье.	При копаняхъ.	70	1038
8	Сараевъ кубъ - - -	Тоже.	Тоже.	60	1113
9	Махмутъ-Кашакаевъ - - -	Ауль.	Тоже.	35	8
10	Дулсали Эшимовъ - - -	Тоже.	Тоже.	40	4
11	Неустроившихся поселенцевъ -	Кочевье.	Тоже.	4	60
	Итого - - -	—	—	—	2223
	Всего въ Ачикулакскомъ пристав- ствѣ - - - - -	—	—	—	3812
	IV. ПРИСТАВСТВО КАРАНОГАЙСКОЕ.				
1	Терекли-мектебъ - - - <i>Караногаскія поселенія.</i>	Пристав- ская став- ка.	Въ уроч. Терекли.	—	—
1	Терекли-мектебъ - - -	Ауль.	При уроч. Сва.	2	42
2	Костамгаевъ - - -	Тоже.	При уроч. Шумлу-Кую.	25	35
3	Исхакъ-мустапаевъ - - -	Тоже.	При уроч. Блахъ.	20	39
4	Трухменъ. - - -	Тоже.	При уроч. Кара-Су.	7	40
5	Тонгузлы - - -	Тоже.	При уроч. Кокъ-Буга.	8	41
6	Ибрагимъ Аджіевъ - - -	Тоже.	При уроч. Кокъ-Тюбе.	15	8
7	Казанъ-улу - - -	Тоже.	При уроч. Бѣгами-Су.	4	9
8	Майвана - - -	Тоже.	При уроч. Курманъ-Су.	1½	13
9	Кара-кипчакъ (огузьеръ) - -	Ауль.	При уроч. Огузьеръ *).	120	32
	Итого - - -	—	—	—	259
	<i>Кочующіе Караногайцы.</i>				
10	Кипчаковъ кубъ - - -	Кочевье.	—	—	1213
11	Наймановъ кубъ - - -	Тоже.	—	—	1407
12	Мѣновъ кубъ - - -	Тоже.	—	—	1452

*) На правой сторонѣ р. Терека въ предѣлахъ Терской области.

Число жилыхъ избъ.	Число всѣхъ жилыхъ строеній со включеніемъ кибитокъ.	Въ томъ числѣ строеній.		Приблизительное число душъ.		Число душъ другихъ сословій не принадлежащихъ къ кочующимъ народамъ.		1. Хурулы и мечети (молитвенныя дома). 2. Промышленныя заведенія. 3. Школы и нежилыя хозяйственныя строенія.
		Деревянныхъ.	Саманныхъ.	муж.	жен.	муж.	жен.	
119	238	—	119	272	274	—	—	Мечеть и 5 лавокъ.
119	1111	—	119	2755	2219	—	—	
1	1039	—	1	3017	2571	—	—	
2	1115	—	2	3895	3893	—	—	2 Мечети и 3 лавки.
5	13	—	5	269	158	—	—	Мечеть.
1	5	—	1	14	10	—	—	
—	60	—	—	649	302	—	—	
9	2232	—	9	7844	6934	—	—	
365	4177	—	365	12776	10806	18	10	
2	8	—	2	—	—	28	14	Почтовая станція, лавка, постоянный дворъ и питейное заведеніе.
1	43	—	1	47	45	—	—	Мечеть.
2	37	—	2	39	25	—	—	Мечеть.
—	39	—	—	64	39	—	—	
—	40	—	—	29	38	—	—	
—	41	—	—	53	42	—	—	
1	9	—	1	32	24	—	—	Мечеть.
9	18	—	1	53	49	—	—	Мечеть.
—	13	—	—	32	33	—	—	Мечеть.
4	36	—	4	41	28	—	—	Мечеть.
17	276	—	17	390	323	—	—	
—	1213	—	—	5459	4202	—	—	
—	1407	—	—	4347	3732	—	—	
—	1452	—	—	5428	4231	—	—	

Номера.	Названіе населенныхъ мѣстъ и кочующихъ родовъ.	Родъ поселе- нія.	Положеніе, при какой водѣ или урочищѣ.	Расстояние въ верстахъ отъ Улуеваго Правле- нія, или Приставской ставки.	Число дворовъ (кибитокъ или се- мействъ).
13	Терековъ кубъ - - - -	Кочевье.	—	—	1355
	Итого - -				5437
Населенныя мѣста на <i>Кизляр-Астраханскомъ</i> почтовомъ трактѣ.					
1	Горькобалковская - - - -	Почтовая станція.	—	35	—
2	Колпичья - - - -	Тоже.	—	60	—
3	Тараканъ-бугровая - - - -	Тоже.	—	87	—
4	Кизикѣвская - - - -	Тоже.	—	114	—
5	Кумская - - - -	Тоже.	—	122	—
6	Гайдукская - - - -	Тоже.	—	137	—
	Итого - -				
Всего въ Караногайскомъ при- ставствѣ - - - -					
					5690
Всего въ вѣдомствѣ Главнаго Пристава - - - -					
					14831

Число жилых избъ.	Число всѣхъ жилищъ строений со включе- нiемъ кибитокъ	Въ томъ числѣ строений.		Приблизи- тельное число душъ.		Число душъ другихъ сос- ловiй не при- надлежащихъ къ кочующимъ народамъ.		1. Хурулы и мечети (молитвенныя дома). 2. Промышленныя заведенiя. 3. Школы и нежилыя хозяйственныя строенiя.
		Деревян- ныхъ.	Саман- ныхъ.	муж.	жен.	муж.	жен.	
—	1355	—	—	5232	4117	—	—	
—	5437	—	—	20466	16282	—	—	
1	1	1	—	—	—	7	—	
1	1	1	—	—	—	8	2	
3	3	2	1	—	—	7	1	
1	1	1	—	—	—	5	—	
2	2	2	—	—	—	8	1	
5	5	3	2	—	—	7	1	
13	13	10	3	—	—	42	5	
32	5722	10	22	20856	16605	70	19	
877	15707	20	850	51029	41428	150	51	

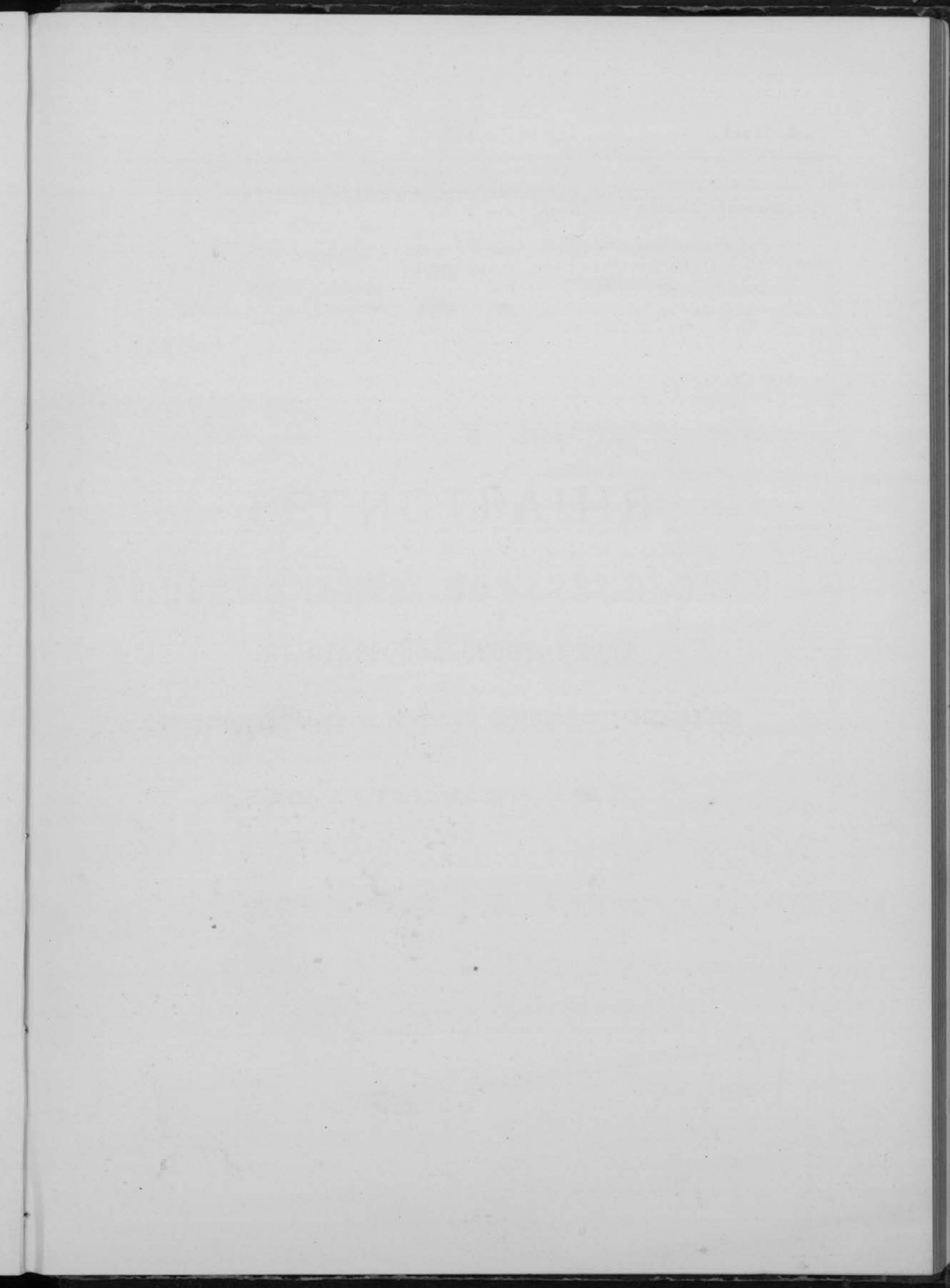

1870

REPORT

OF THE

COMMISSIONERS

OF THE LAND OFFICE

FOR THE YEAR

1870

РЕГИСТРАЦІЯ
ПОЗЕМЕЛЬНОЙ СОБСТВЕННОСТИ
ВЪ СТАВРОПОЛЬСКОМЪ УЪЗДѢ,
съ распредѣленіемъ по главнымъ категоріямъ землевладѣнія
НА 1 СЕНТЯБРЯ 1881 Г.

Ставропольскій уѣздъ.

№	Регистрація земель по категоріямъ владѣнія и ихъ положеніе по уѣздамъ и станамъ.	Усадебной и огородной.	Виноградниковъ.	Степи.	Сѣнокосу.	Выго-ну.
А. Земли городскія.						
1.	Губернскій городъ Ставрополь - <i>Во чертъ городской земли.</i>	2644. 63	—	11433. 61	—	—
	а) Архіерейскаго дома дача -	—	—	63. 65	—	—
	б) Дача Іоанна-Маріинскаго женскаго монастыря -	6. 30	—	182. 96	—	—
	в) Дача колон. Мартина Августа	1. 00	—	48. 40	—	—
	Итого	2651. 93	—	11728. 62	—	—
Ставропольскій уѣздъ.						
І. С т а н ъ.						
Б. Земли общиннаго владѣнія.						
1.	Село Михайловское - - -	733. 93	—	30702. 00	—	—
2.	— Надежденское - - -	293. 75	—	29050. 25	—	—
3.	— Старомарьевское - - -	150. 75	—	17690. 50	115. 25	—
4.	— Бешпагирское - - -	227. 00	—	14000. 00	20. 00	—
5.	— Татарское - - -	215. 50	—	8541. 50	—	—
6.	— Спицевское - - -	126. 50	—	9024. 50	14. 50	—
7.	Дер. Кононовка - - -	—	—	1160. 00	—	—
	Итого	1746. 50	—	110168. 75	149. 75	—
В. Земли церковныя.						
1.	Церкви села Михайловскаго -	—	—	600. 00	—	—
2.	— — Надежденскаго -	—	—	300. 00	—	—
3.	— — Старомарьевскаго -	—	—	262. 75	14. 00	—
4.	— — Бешпагирскаго -	—	—	269. 50	—	—
5.	— — Татарскаго -	—	—	299. 25	—	—
6.	— — Спицевскаго -	—	—	300. 00	—	—
7.	— дерев. Кононовки -	—	—	—	—	—
	Итого	—	—	2031. 50	14. 00	—
Г. Земли частнаго владѣнія.						
1.	Дѣйствител. Статскій Совѣтникъ Карлъ Игнатъевичъ <i>Бученъ</i>	—	—	2500. 00	—	—
2.	Крестыянинъ Карней <i>Терлево</i>	—	—	691. 00	—	—
3.	Дѣйствител. Статскій Совѣтникъ Александръ Григорьевичъ <i>Шумлянскій</i>	—	—	2500. 00	—	—

Пространство землевладѣнія въ десятинахъ.

Лѣсу и кустар- нику.	$\frac{1}{3}$ солонца.	Итого удоб- ной.	Не удобной.	Всей вообще.	Въ томъ числѣ пахатной.	Право владѣнія.	
1501. 50	91. 85	15671. 59	1844. 74	17516. 33	—	Земля первоначально отведена въ 1805 г. въ количествѣ 3558 дес. 800 саж., а въ 1838 г. отмежеванъ выгонъ въ 4-хъ верст-ной пропорціи, коимъ городъ въ настоящее время владѣеть.	
200. 00	—	263. 65	1. 00	264. 65	—		По жертвованы городскимъ обществомъ.
28. 62	—	217. 88	3. 07	220. 95	—		
—	—	49. 40	—	49. 40	20.	Височ. пожалов. въ 1838 г. городск. голо-вѣ, потомствен. почетн. граждан. Никитѣ Плотникову. Наслѣдник. продали насторю Бурхгардту. Къ настоящему владѣльцу перешла по покупке въ 1880 г.	
1730. 12	91. 85	16202. 52	1848. 81	18051. 33	20.		
832. 50	734. 00	33001. 50	2591. 50	35593. 00	17000.	По владѣннымъ записямъ.	
416. 25	773. 75	30534. 00	4826. 00	35360. 00	10347.		
6. 75	260. 75	18224. 00	2290. 00	20514. 00	2494.		
23. 00	1080. 00	15350. 00	3866. 00	19216. 00	1182.		
722. 75	332. 25	9812. 00	2935. 00	12747. 00	5933.		
24. 75	107. 75	9228. 00	1312. 00	10610. 00	2770.		
—	—	1160. 00	—	1160. 00	400.		
2026. 00	3288. 50	117379. 50	17820. 50	135200. 00	40126.	По уставной грамотѣ отъ помѣщиковъ Устиновыхъ.	
—	—	600. 00	16. 00	616. 00	—		
—	—	300. 00	1. 25	301. 25	—	На основаніи Высочайше утвержденнаго мѣнія Военнаго Совѣта 21 Апрѣля 1869 г.	
—	23. 25	300. 00	66. 90	366. 90	—		
—	30. 50	300. 00	83. 00	383. 00	—		
0. 75	—	300. 00	80. 00	380. 00	—		
—	—	300. 00	30. 75	330. 75	—		
—	—	—	—	—	—	Церкви нѣтъ. Деревня причислена къ при-ходу с. Слицевки.	
0. 75	53. 75	2100. 25	277. 90	2377. 90	—		
—	—	2500. 00	604. 50	3104. 50	100.	Височ. пожалована въ 1866 г.	
—	—	691. 00	77. 00	768. 00	25.		
—	—	2500. 00	188. 00	2688. 00	57.	Височ. пожалов. въ 1867 г. Дѣйств. Статск. Совѣтнику Савѣнкову въ количествѣ 1667 десят., у котораго часть куплена въ 1880 году за 9500 руб.	
—	—	—	—	—	—	Височ. пожалована въ 1866 г.	

Ставропольскій уѣздъ.

№	Регистрація земель по категоріямъ владѣнія и ихъ положеніе по уѣздамъ и станамъ.	Усадебной и огородной.	Виноградниковъ.	Степи.	Сѣнокосу.	Выгоны.
4.	Прапорщикъ милиціи Михаилъ Михайловичъ <i>Гахаевъ</i> - - -	-	-	524. 76	-	-
5.	Ставропол. купецъ Александръ <i>Саламатинъ</i> . (Посел. Юзефовка)	-	-	2000. 00	-	-
6.	Владикавказск. купецъ Макарь Варооломѣевичъ <i>Поповъ</i> - - -	-	-	2500. 00	-	-
7.	Дворянинъ Иванъ Макаровичъ <i>Нырковъ</i> - - - - -	-	-	1500. 00	-	-
8.	Владикавказск. купецъ Макарь Варооломеевичъ <i>Поповъ</i> - - -	-	-	3250. 00	-	-
9.	Крестьяне Прокофій и Иванъ <i>Чепраковы</i> - - - - -	-	-	2304. 00	-	-
10.	Ставропольскій купецъ Яковъ Игнатъевичъ <i>Сирьцинъ</i> - - -	-	-	2446. 67	-	-
11.	Ставропольск. купецъ Тимофѣй <i>Рудневъ</i> - - - - -	-	-	2245. 52	-	-
12.	Отставной Штабсъ-Капитанъ Александръ Ивановичъ <i>Кучеренко</i>	-	-	9. 53	-	-
13.	Вдова Губернскаго Секретаря Елизавета Дмитріевна <i>Ахвердова</i>	-	-	550. 50	-	-
14.	Наслѣдники Статскаго Совѣтн. <i>Фонъ-Вахъ</i> - - - - -	-	-	1305. 00	-	-
15.	Ставропол. купецъ Александръ Герасимовичъ <i>Саламатинъ</i> -	-	-	1500. 00	-	-
16.	О н ъ - ж е - - - - -	-	-	800. 00	-	-

Пространство землевладѣнія въ десятинахъ.

Лѣсу и кустарнику.	$\frac{1}{3}$ солонца.	Итого удобной.	Не удобной.	Всей вообще.	Въ томъ числѣ пахатной.	Право владѣнія.
—	—	524. 76	—	524. 76	—	Куплена въ 1831 г. у дворянъ Фостиковыхъ за 6000 руб., которымъ досталась по наслѣдству и раздѣльному акту изъ дачи, Высоч. пожалов. въ 1778 г. Премьеръ-Маіору Устинову.
—	—	2000. 00	401. 63	2410. 63	40.	Высоч. пожалов. въ 1838 г. Генералу Богдановичу, а настоящимъ владѣльцемъ куплена у Штабсъ-Капитана Якова Жукова въ 1880 г. за 27000 руб.
—	—	2500. 00	601. 00	3101. 00	300.	Высоч. пожалована въ 1866 г. Дѣйствит. Статскому Совѣтнику Фонъ Вольфраму, у наслѣдниковъ котораго куплена въ 1881 г. за 32000 руб.
—	—	1500. 00	23. 00	1523. 00	100.	Высоч. пожалована въ 1867 г. Статскому Совѣтн. Ныркову. Владѣть по наслѣдст.
—	—	3250. 00	31. 25	3281. 25	—	Высоч. пожалов. въ 1869 г. Дѣйствител. Статск. Совѣтнику Богданову-Калинскому, у наслѣдниковъ котораго куплена въ 1881 году за 31172 руб.
—	—	2304. 00	831. 00	3135. 25	50.	Владѣють по покупкѣ за 21854 руб. изъ Высоч. пожалованныхъ земель: Статскому Совѣтнику Фонъ-Ваху, Вѣсичу и Дѣйств. Статскому Совѣтнику Савенкову.
—	—	2446. 67	750. 65	3197. 30	40.	Высоч. пожалов. въ 1778 г. Премьеръ-Маіору Устинову, а въ 1880 г. куплена у наслѣдниковъ Есаула Алексѣя Устинова за 36300 руб.
—	—	2245. 25	202. 75	2448. 27	50.	Вырѣзана изъ общей дачи Устиновыхъ. Владѣть по покупкѣ у наслѣдниковъ въ 1881 г. за 44000 руб.
—	—	9. 53	22. 54	32. 07	—	Земля выдѣлена по наслѣдству изъ общей дачи, Высоч. пожалов. въ 1778 г. Премьеръ-Маіору Устинову въ количествѣ удобной 8268 дес. 710 саж.
—	—	550. 50	195. 00	745. 50	426.	
—	—	1305. 00	488. 00	1793. 00	50.	Владѣють по наслѣдству отъ отца Стат. Совѣтн., которому въ 1869 г. было Высоч. пожаловано 2704 дес. Изъ этой дачи въ 1879 г. продано крестьянину Чепракову (см. № 9) 695 дес. за 10500 руб.
—	—	1500. 00	239. 00	1739. 00	—	Высоч. пожалов. въ 1869 г. Дѣйствител. Статск. Совѣтнику Новицкому. Въ 1880 г. куплена у наслѣдниковъ за 15000 руб.
—	—	800. 00	312. 00	1112. 00	60.	Высоч. пожалована въ 1866 г. Статскому Совѣтнику Крюкову. Владѣть по покупкѣ въ 1869 г. за 4000 руб.

Ставропольскій уѣздъ.

№	Регистрація земель по категоріямъ владѣнія и ихъ положеніе по уѣздамъ и станамъ.	Усадебной и огородной.	Виноградниковъ.	Степи.	Сѣно-косы.	Выгоны.
	Земли, отведенныя въ потомственное владѣніе Генераламъ, Штабъ и Оберъ-Офицерамъ Кубанскаго войска и 13-ти станицамъ, перечисленнымъ изъ казачьяго въ гражданское вѣдомство. Вымежеванныя участки изъ дачъ: а) Села <i>Михайловскаго</i> .					
17.	Коллежск. Секретарь Григорій <i>Погуляй</i> - - - - -	—	—	200. 00	—	—
18.	Крестьяне Осипъ <i>Пронскій</i> и Павель <i>Плугаревъ</i> - - - - -	0. 87	—	200. 00	—	—
19.	О н и ж е - - - - -	0. 58	—	200. 00	—	—
20.	Есауль Илья <i>Караченцовъ</i> -	—	—	200. 00	—	—
21.	Подполк. Никита <i>Караченцовъ</i>	2. 32	—	400. 00	—	—
22.	Вдова Хорунжаго Елизавета <i>Чигарева</i> - - - - -	0. 54	—	200. 00	—	—
23.	Есауль Яковъ <i>Масловъ</i> -	—	—	200. 00	—	—
24.	Вдова Хорунжаго Пелагея <i>Кулешина</i> - - - - -	0. 86	—	100. 00	—	—
25.	Вдова Хорунжаго Агафья <i>Кулешина</i> - - - - -	0. 33	—	100. 00	—	—
26.	Сотникъ Ома <i>Булаковъ</i> -	0. 18	—	200. 00	—	—
27.	Вдова Сотник. Евдокія <i>Жукова</i>	0. 96	—	200. 00	—	—
28.	Крестьянин. Иванъ <i>Иванниковъ</i>	—	—	193. 00	—	—
29.	Коллежскій Секретарь Иванъ <i>Масловъ</i> - - - - -	—	—	184. 00	—	—
30.	Крестьян. Прокофій <i>Смагинъ</i>	—	—	174. 71	—	—
31.	Хорунжій Тимофѣй <i>Дьяконовъ</i>	0. 54	—	179. 29	—	—
32.	Коллежскій Регистр. Николай <i>Булетинъ</i> - - - - -	—	—	170. 00	—	—
33.	Дворян. Алексѣй Николаевичъ <i>Росляковъ</i> - - - - -	—	—	153. 00	—	—

Пространство землевладѣнія въ десятинахъ.

Лѣсу и кустарнику.	$\frac{1}{3}$ солонца.	Итого удобной.	Не удобной.	Всей вообще.	Въ томъ числѣ пахатной.	Право владѣнія.
—	—	200.00	1.00	201.00	—	По данной въ 1879 г. отъ Есаула Литвина за 1700 руб.
—	—	200.87	0.50	201.37	—	По покупке въ 1881 г. у вдовы Хорунж. Θεодосіи Агѣевой за 2500 руб.
—	—	200.58	0.56	201.14	—	По покупке въ 1881 г. у вдовы Хорунж. Переверзевой за 3900 руб.
—	—	200.00	0.55	200.55	—	Высочайше утвержденнаго мнѣнія Совѣта въ 30 день Декабря 1869 г.
—	—	402.32	1.14	403.46	—	
—	—	200.54	—	200.54	—	По покупке у вдовы Хорунжа (Хухорковой) въ 1880 г. за 2460 руб.
—	—	200.00	—	200.00	—	
—	—	100.86	—	100.86	—	По покупке въ 1879 г. у Сотника Бентковскаго за 2600 руб.
—	—	100.33	—	100.33	—	
—	—	200.18	6.50	206.68	—	
—	—	200.96	12.00	212.96	—	
—	7.00	200.00	30.00	230.00	—	По покупке двухъ участковъ у 2-хъ вдовъ Есаульшъ Θεодосіи и Александры Яровыхъ въ 1880 г. за 2100 руб.
—	16.00	200.00	41.75	241.75	—	
—	25.29	200.00	53.25	253.25	—	По покупке въ 1879 г. у Сотника Бентковскаго за 2600 руб.
—	20.71	200.54	43.42	243.96	—	
—	30.00	200.00	62.40	262.40	—	
—	47.00	200.00	98.00	292.00	—	По покупке въ 1879 г. у Сотника Бентковскаго за 2600 руб.

На
Го

Ставропольскій уѣздъ.

№	Регистрація земель по категориямъ владѣнія и ихъ положеніе по уѣздамъ и станамъ.	Усадебной и огородной.	Виноградниковъ.	Степи.	Сѣнокосу.	Выгоду.
34.	Есаулъ Иванъ <i>Братковъ</i> -	—	—	184. 00	—	—
35.	Сотникъ Петръ <i>Братковъ</i> -	—	—	190. 00	—	—
36.	Полковникъ Николай <i>Братковъ</i>	3. 10	—	393. 00	—	—
37.	Войсковой Старшина Илья <i>Братковъ</i> - - - -	—	—	200. 00	—	—
38.	Сотникъ Петръ <i>Смахтинъ</i> -	—	—	198. 10	—	—
39.	Войсковой Старшина Яковъ <i>Смахтинъ</i> - - - -	1. 00	—	200. 00	—	—
	б) Въ дачѣ сел. <i>Надежды</i> .					
40.	Подполковн. Иванъ <i>Бородинъ</i>	1. 00	—	399. 75	—	—
41.	Маіоръ Михаилъ <i>Есауловъ</i> -	—	—	346. 67	—	—
42.	Есаулъ Платонъ <i>Константиновъ</i>	1. 00	—	200. 00	—	—
43.	Есаулъ Иванъ <i>Пойминовъ</i> -	0. 92	—	200. 00	—	—
44.	Вдова Хорунжаго Дарья <i>Кулесникова</i> - - - -	—	—	100. 00	—	—
45.	Сотникъ Андрианъ <i>Мамонцовъ</i>	0. 42	—	200. 00	—	—
46.	Войсковой Старшина Козьма <i>Впиковъ</i> - - - -	1. 15	—	200. 00	—	—
47.	Вдова Коллежскаго Регистрат. Агафья <i>Савостьянова</i> - -	0. 20	—	200. 00	—	—
48.	Вдова Есаула Екатерина <i>Барышниковъ</i> - - - -	1. 10	—	100. 00	—	—
49.	Вдова Хорунжаго Елена <i>Сасова</i>	—	—	200. 00	—	—
50.	Наслѣдн. Хорунжаго Федора <i>Тишина</i> - - - -	—	—	200. 00	—	—
51.	Коллежскій Регистрат. Борисъ <i>Токаревъ</i> - - - -	1. 08	—	200. 00	—	—
52.	Титулярн. Совѣтникъ Николай <i>Демьяновъ</i> - - - -	—	—	200. 00	—	—
53.	Совѣтн. Василій <i>Желябовскій</i>	—	—	199. 50	—	—
54.	Войсковой Старшина Илья <i>Хорошеньковъ</i> - - - -	0. 67	—	200. 00	—	—
55.	Есаулъ Иванъ <i>Казанцовъ</i> -	1. 25	—	200. 00	—	—
56.	Наслѣдник. Подполк. Георгій <i>Косякина</i> - - - -	—	—	343. 50	—	—

Пространство землевладѣнія въ десятинахъ.

Лѣсу и кустар- нику.	$\frac{1}{3}$ солонца.	Итого удоб- ной.	Не удобной.	Всей вообще.	Въ томъ числѣ пахатной.	Право владѣнія.
—	16.00	200.00	33.75	233.75	—	На основаніи Высочайше утвержденнаго мнѣнія Государственнаго Совѣта въ 30 день Декабря 1869 года.
—	10.00	200.00	20.50	220.50	—	
—	7.00	403.10	14.25	417.35	—	
—	—	200.00	0.15	200.15	—	
—	2.00	200.00	4.58	204.58	—	
—	—	201.00	0.54	201.54	—	
—	0.25	401.00	30.00	431.00	—	
—	53.33	400.00	168.00	568.00	—	
—	—	201.00	15.25	216.25	—	
—	—	200.92	1.50	202.42	—	
—	—	100.00	4.00	104.00	—	
—	—	200.42	9.54	209.96	—	
—	—	201.15	19.75	220.90	—	
—	—	200.20	63.00	263.20	—	
—	—	101.10	0.48	101.58	—	
—	—	200.00	0.36	200.36	—	
—	—	200.00	20.00	220.00	—	
—	—	201.08	0.53	201.61	—	
—	—	200.00	14.25	214.25	—	
—	0.50	200.00	10.00	210.00	—	
—	—	200.67	13.00	213.67	—	
—	—	201.25	8.00	209.25	—	
—	56.50	400.00	201.50	601.50	—	

Ставропольскій уѣздъ.

№	Регистрація земель по категоріямъ владѣнія и ихъ положеніе по уѣздамъ и станамъ.	Усадебной и огородней.	Виноградниковъ.	Стени.	Сѣнокосу.	Выго-ну.
	в) Въ дачѣ с. <i>Старомарьевскаго</i> .					
57.	Наслѣдн. Хорунжаго Василія <i>Душина</i> - - - -	0. 59	—	99. 00	—	—
58.	Наслѣдн. Подп. Ильи <i>Акиннина</i>	0. 75	—	400. 00	—	—
59.	Сотникъ Григорій <i>Булавиновъ</i>	0. 06	—	200. 00	—	—
60.	Есауль Сергѣй <i>Захаровъ</i> -	0. 56	—	200. 00	—	—
61.	Есауль Николай <i>Елизаровъ</i> -	1. 00	—	183. 46	—	—
62.	Вдова Хорунжаго Христинія <i>Браткова</i> - - - -	0. 08	—	195. 33	—	—
	г) Въ дачѣ сел. <i>Бешпагирскаго</i> .					
63.	Вдова Хорунжаго Татьяна <i>Орехова</i> - - - -	0. 20	—	197. 33	—	—
	д) Въ дачѣ села <i>Татарскаго</i> .					
64.	Сотникъ Гавріиль <i>Лисицынъ</i>	0. 62	—	200. 00	—	—
65.	Есауль Семень <i>Суржиковъ</i> -	—	—	200. 00	—	—
	е) Въ дачѣ села <i>Спицевскаго</i> .					
66.	Вдова Войсковаго Старшины Анастасія <i>Булавинова</i> - -	—	—	297. 62	—	—
67.	Вдова Хорунжаго Евдокія <i>Булавинова</i> - - - -	—	—	198. 50	—	—
68.	Сотникъ Иванъ <i>Булавиновъ</i> -	—	—	197. 54	—	—
69.	Коллеж. Регистрат. Аѳонасій <i>Погорьловъ</i> - - - -	3. 29	—	199. 62	—	—
	И т о г о -	27. 22	—	37704. 80	—	—
	<i>Г. Въ единственномъ владѣніи казны.</i>					
1.	Русская лѣсная дача - -	—	—	—	—	—
2.	Грушевская лѣсная дача -	—	—	—	—	—
	И т о г о -	—	—	—	—	—
	Всего въ I станѣ:					
	Земель общинаго владѣнія -	1746. 50	—	110168. 75	149. 75	—
	— церковныхъ - - - -	—	—	2032. 25	—	—
	— частнаго владѣнія -	27. 22	—	37704. 80	—	—
	Лѣсовъ въ единств. владѣн. казны	—	—	—	—	—
	И т о г о -	1773. 72	—	149905. 80	149. 75	—

Пространство землевладѣнія въ десятинахъ.

Лѣсу и кустар- нику.	$\frac{1}{3}$ солонца.	Итого удоб- ной.	Не удобной.	Всей вообще.	Въ томъ числѣ пахатной.	Право владѣнія.
—	1. 00	100. 59	24. 25	124. 84	—	На основаніи Высочайше утвержденного мѣрны Государственного Совѣта въ 30 день Декабря 1869 года.
—	—	400. 75	32. 50	433. 25	—	
—	—	200. 06	1. 75	201. 81	—	
—	—	200. 56	5. 75	206. 31	—	
—	15. 87	200. 33	42. 67	243. 00	—	
—	4. 67	200. 08	19. 75	219. 83	—	
—	2. 67	200. 20	9. 50	209. 70	—	
—	—	200. 62	1. 00	201. 62	—	
—	—	200. 00	—	200. 00	—	
—	2. 38	300. 00	8. 50	308. 50	—	
—	1. 50	200. 00	6. 00	206. 00	—	
—	2. 46	200. 00	7. 75	207. 75	—	
—	0. 38	203. 29	4. 46	207. 75	—	
—	322. 51	38054. 53	6144. 20	44198. 73	—	
5141. 82	—	5141. 82	—	5141. 82	—	
205. 97	—	205. 97	—	205. 97	—	
5347. 79	—	5347. 79	—	5347. 74	—	
2026. 00	3288. 50	117379. 50	17820. 50	135200. 00	40126.	
—	—	2032. 25	195. 90	2228. 15	—	
—	322. 51	38054. 53	6144. 20	44198. 73	—	
5347. 79	—	5347. 79	—	5347. 79	—	
7373. 79	3611. 01	162814. 07	24160. 60	186974. 67	40126.	

Ставропольскій уѣздъ.

№	Регистрація земель по категоріямъ владѣнія и ихъ положеніе по уѣздамъ и станамъ.	Усадебной и огородной.	Виноградниковъ.	Степи.	Сѣнокосу.	Выго-ну.
II. С т а н ъ.						
<i>А. Земли общиннаго владѣнія.</i>						
1.	Село Московское - - -	369. 57	—	28454. 49	—	—
2.	— Дубово-Казинское - -	59. 71	—	15610. 12	—	2113. 88
3.	— Кугультинское - - -	99. 97	—	34236. 86	—	410. 24
4.	— Тугулуцкое - - -	57. 31	—	10486. 36	—	1530. 96
5.	— Благодатное (Березовка) -	70. 62	—	21003. 54	—	—
6.	— Константиновское (Кугуты)	113. 19	—	17998. 19	—	4331. 58
7.	— Пелагиадское - - -	177. 12	—	17609. 04	—	1199. 12
8.	Колонія Іогансдорфъ - - -	24. 15	—	420. 53	—	—
	И т о г о -	971. 34	—	145819. 15	—	9585. 78
<i>Б. Земли церковныя.</i>						
1.	Церкви села Московскаго -	—	—	122. 24	—	—
2.	— — Дубово-Казинскаго -	—	—	134. 00	—	—
3.	— — Кугультинскаго -	—	—	132. 00	—	—
4.	— — Тугулуцскаго -	—	—	66. 10	—	—
5.	— — Благодатнаго -	—	—	62. 11	—	—
6.	— — Константиновскаго -	—	—	61. 85	—	—
7.	— — Пелагиадскаго -	—	—	141. 71	—	—
8.	Въ Колоніи Іогансдорфъ лютер.	—	—	—	—	—
	И т о г о -	—	—	720. 01	—	—
<i>В. Земли частнаго владѣнія.</i>						
1.	Крестьяне села Пелагиады: Куп- ріянь <i>Бабенко</i> и Степанъ <i>Черникъ</i>	—	—	2. 75	—	—
2.	Дворяне Дмитрій и Валеріанъ Васильевичи <i>Фвостиковы</i> , при поселкѣ <i>Олимпіадовкѣ</i> - - -	—	—	1554. 01	—	—
3.	Крестьянинъ села Московскаго Семень <i>Кудринъ</i> - - -	—	—	190. 09	70. 00	15. 00
4.	Дворянка Марія Герасимовна <i>Росикова</i> - - -	—	—	47. 00	—	—
5.	Прусскій подданный Петръ Яков- левичъ <i>Кенъ</i> - - -	—	—	329. 00	—	—

Пространство землевладѣнія въ десятинахъ.

Лѣсу и кустар- нику.	$\frac{1}{3}$ солонца.	Итого удоб- ной.	Не удобной.	Всей вообще.	Въ томъ числѣ пахатной.	Право владѣнія.
485. 18	78 76	29388. 00	3767 90	33155. 90	16903.	} По владѣннымъ записямъ.
—	54 84	17838. 55	1187. 50	19026. 05	2350.	
—	469. 33	35216 10	1224. 90	36441. 00	17152.	
—	20. 00	12094. 65	433. 00	12527. 65	6007.	
15. 40	575. 22	21664. 78	1986. 11	23650 89	10789.	
63. 00	527 48	23033. 44	2594. 71	25628. 15	11566.	
175. 17	—	19160. 45	2070. 25	21230 70	3885.	
—	184. 32	629. 00	1936. 00	2565. 00	—	
738. 85	1009. 95	159024.97	15200. 37	174225.34	68652.	
—	—	122. 24	10 86	133. 10	—	} На основаніи ст. 462, 463. Тома X, ч. III. Закон. меж, изд 1857 г.
—	—	134. 00	0. 20	134. 20	—	
—	—	132. 00	—	132 00	—	
—	—	66. 10	—	66. 10	—	
—	—	62. 11	—	62. 11	—	
—	—	61. 85	—	61. 85	—	
—	—	141. 71	0. 29	142. 00	—	
—	—	—	—	—	—	
—	—	720. 01	11. 35	731. 36	—	
—	—	2. 75	—	2. 75	—	По покупкѣ въ 1869 г. у Статъ. Совѣтн. Веденскаго. за 1600 р
40. 00	—	1594. 01	175. 00	1769. 01	—	По ордеру Князя Потемкина въ 1786 г. отведена дѣду, Поручику Федору Фостико- ву, въ количествѣ 1933 дес. Владѣютъ по наслѣдству.
20. 00	—	295. 00	100. 00	395. 00	100.	Вырѣзана изъ той-же дачи по покупкѣ въ 1831 г. у Подполк. Астева за 5000 р.
—	—	47. 00	—	47. 00	25.	Владѣтъ по наслѣдству.
—	—	329. 00	—	329. 00	—	Владѣтъ по покупкѣ въ 1879 г. у чинов- ницы Ковтуновичъ за 4605 руб.

Ставропольскій уѣздъ.

№	Регистрація земель по категоріямъ владѣнія и ихъ положеніе по уѣздамъ и станамъ.	Усадебной и огородной.	Виноградниковъ.	Степи.	Сѣнокосу.	Выго-ну.
6.	Отставной Полковникъ Яковъ Макаровичъ <i>Шаликовъ</i> . (Поссл. Грушевка) - - - -	6. 00	—	74. 78	300. 00	179. 00
7.	Крестьянинъ с. Пелагіады Николай <i>Гридчинъ</i> - - - -	2. 00	—	17. 00	24. 00	20. 00
8.	Крестьянинъ сел. Петровскаго Евтихій <i>Рокотянъ</i> . (Пос. Надежд.)	—	—	697. 00	—	—
9.	Таврической губерніи крестьянинъ Петръ <i>Милосердовъ</i> - -	—	—	1000. 00	—	—
10.	Дѣйствительный Статскій Советникъ <i>Меликовъ</i> - - - -	—	—	1000. 00	—	—
11.	Прусскій подданный Карлъ <i>Шнейдеръ</i> съ товарищ. - -	—	—	500. 00	—	—
12.	Воронежской губерніи крест. Василій <i>Алейниковъ</i> - - - -	—	—	2000. 00	—	—
13.	Статскій Советникъ Иванъ Васильевичъ <i>Компансецъ</i> - -	—	—	752. 50	—	—
14.	Ставропольск. купецъ Михаилъ Ивановичъ <i>Меслякинъ</i> - -	—	—	2000. 00	—	—
15.	Маіоръ Михаилъ Андреевичъ <i>Есауловъ</i> - - - -	—	—	800. 00	—	—
16.	Дѣйствительн. Статск. Советн. Николай Ивановичъ <i>Прибыль</i> -	—	—	2500. 00	—	—
17.	Дворяне Иванъ и Николай <i>Безменовы</i> - - - -	—	—	1500. 00	—	—
18.	Дворянка Агата Ильинишна <i>Ротовъ</i> - - - -	—	—	50. 00	—	—

Пространство землевладѣнія въ десятинахъ.

Лѣсу и кустарнику.	$\frac{1}{3}$ солонца.	Итого удобной.	Не удобной.	Всей вообще.	Въ томъ числѣ пахатной.	Право владѣнія.
40. 29	—	600. 07	8. 05	608. 12	25.	Владѣть по покупкѣ въ 1857 г. у помещиковъ Криворучковыхъ за 4000 руб.
20. 00	—	83. 00	20. 50	103. 20	5.	Владѣть по покупкѣ въ 1870 г. у наслѣд. Подполковника Плескачевскаго за 5309 р.
3. 00	—	700. 00	60. 25	760. 25	200.	Владѣть по покупкѣ въ 1878 г. у наслѣд. Статскаго Совѣтника Веденскаго за 16255р.
—	—	1000. 00	4. 91	1004. 91	50.	Высоч. пожалована въ 1871 г. Статскому Совѣтнику Вержбицкому, у котораго куплена въ 1872 г. за 11000 руб.
—	—	1000. 00	6. 00	1006. 00	—	Высоч. пожалована въ 1872 г.
—	—	500. 00	70. 50	570. 50	37.	Высочайш. пожалов. въ 1866 г. Генераль-Маіору Иващенкѣ въ количествѣ 2000 д. Настоящими владѣльцами куплена въ 1879 г. за 14500 руб.
—	—	2000. 00	167. 00	2167. 00	25.	Высоч. пожалована въ 1872 г. Дѣйстви. Статском. Совѣтнику. Значко-Яворскому и Мицлову, у которыхъ куплена въ 1876 году за 23000 руб.
—	142. 50	895. 00	10. 80	905. 00	15.	Высоч. пожалована въ 1872 г.
—	—	2000. 00	15. 00	2015. 00	30.	Высоч. пожалов. въ 1869 г. Дѣйствител. Статскому Совѣтнику Ломидзе, у котораго въ томъ-же году куплена за 10000 руб.
—	—	800. 00	6. 00	806. 00	50.	Высочайш. пожалована въ 1872 г. Стат. Совѣтнику Занкевичу, у котораго крестьяниномъ Моисеевымъ куплена въ 1874 г. за 8800 р. Настоящій владѣлецъ купилъ у крестьянина Моисеева за 5000 руб.
—	—	2500. 60	3. 00	2503. 00	50.	Высоч. пожалована въ 1872 г.
—	—	1500. 00	390. 00	1890. 00	200.	Высоч. пожалована въ 1867 г. Отцу, Ксл. Совѣтнику. Владѣть по наслѣдству.
—	—	50. 00	—	50. 00	10.	Владѣть по покупкѣ въ 1880 г. у Капитана Бенкевича за 409 руб.

Ставропольскій уѣздъ.

№	Регистрація земель по категоріямъ владѣнія и ихъ положеніе по уѣз- дамъ и станамъ.	Усадеб- ной и огород- ней.	Вино- градни- ковъ.	Степи.	Сѣно- косу.	Выго- ну.
19.	Дѣйствител Статск. Совѣтн. Василій Осиповичъ <i>Прокопенко</i> -	-	-	1500. 00	-	-
20.	Ставропольск. купецъ Тимофѣй <i>Ивановъ</i> - - - - -	-	-	5000. 00	-	-
21.	Докторъ Статскій Совѣтникъ Юлій Федоровичъ <i>Шулицъ</i> -	-	-	800. 00	-	-
22.	Крестьянинъ-собствен. Иванъ <i>Добрынинъ</i> - - - - -	-	-	800. 00	-	-
23.	Ставропольской губерніи крест. Василій <i>Толмачевъ</i> - - - -	-	-	600. 00	-	-
24.	Дѣйствит. Статск. Совѣтникъ Иванъ Федоровичъ <i>Золотаревъ</i> -	-	-	4000. 00	-	-
25.	Дворянинъ Владиміръ Ивано- вичъ <i>Яницкій</i> - - - - -	-	-	2000. 00	-	-
26.	Нахичеванскій купецъ Василій Егоровичъ <i>Хубіаровъ</i> - -	-	-	1500. 00	-	-
27.	Колонистъ Людвигъ <i>Германъ</i> съ товар. (Колон. Мартинфельд.)	-	-	2000. 00	-	-
28.	Ставропол. губерніи крестьян. Корнѣй <i>Миловичко</i> - - - -	-	-	2000. 00	-	-
29.	Тайный Совѣтникъ Николай Алексѣевичъ <i>Пецуоровъ</i> - -	-	-	860. 38	-	-
30.	О н ъ - ж е - - - - -	-	-	1176. 78	-	-
31.	Ставропол. губерніи крестьян. Петръ <i>Миловичко</i> - - - - -	-	-	207. 04	-	-

Пространство землевладѣнія въ десятинахъ.

Лѣсу и кустарнику.	$\frac{1}{3}$ солонца.	Итого удобной.	Не удобной.	Всей вообще.	Въ томъ числѣ пахатной.	Право владѣнія.
—	—	1500. 00	125. 40	1625. 40	120.	Высоч. пожалована въ 1866 г.
—	—	5000. 00	66. 00	5066. 00	500.	Высоч. пожалована въ 1869 г. Тайному Совѣтнику Орловскому, которымъ продана купцу Юрцину въ 1872 г. за 50000 руб., а настоящій владѣлецъ въ 1881 г. купилъ съ торговъ у Ставропольскаго городского общественнаго банка за 71000 руб.
—	—	800. 00	94. 00	894. 00	80	Высочайш. пожалов. въ 1870 г. Статск. Совѣтникамъ Патканову 400 д. Назарьянцу 400 д. и настоящимъ владѣльцемъ въ 1872 г. куплена у Патканова за 6700 р. у Назарьянца за 2800 р.
—	—	800. 00	210. 00	1010. 00	100.	Высоч. пожалована въ 1869 г. Статскому Совѣтнику Макаровскому, у котораго въ 1873 г. куплена за 13500 р.
—	—	600. 00	40. 00	640. 00	—	Высочайш. пожалована въ 1871 г. Статск. Совѣтнику Чубинову, у котораго въ 1872 г. куплена за 4000 руб.
—	—	4000. 00	270. 00	4270. 00	300.	Высоч. пожалована въ 1867 г.
—	—	2000. 00	320. 00	2320. 00	300.	Высоч. пожалована въ 1867 г. Отду, Дѣйствительн. Статск. Совѣтн Владѣть по наслѣдству.
—	—	1500. 00	209. 50	1709. 50	200.	Высочайш. пожалована въ 1867 г. Генер.-Маіору Иващенко, у котораго куплена въ 1872 г. за 16500 руб.
—	—	2000. 00	128. 00	2128. 00	700.	Высоч. пожалована въ 1866 г. Статскому Совѣтнику Мартынову, у котораго куплена въ 1873 г. за 17000 руб.
—	—	2000. 00	194. 00	2194. 00	600.	Высоч. пожалована въ 1866 г. Статскому Совѣтнику Рогозину, у котораго отцемъ нынѣшняго владѣльца въ 1874 г. куплена за 24000 руб.
—	—	860. 00	8. 92	869. 30	—	Высоч. пожалована въ 1878 г.
—	—	1176. 78	3. 27	1180. 05	—	
—	—	207. 04	—	207. 04	—	Владѣть по покупке въ 1879 г. у Генераль-Адъютанта Графа Лорисъ-Меликова за 2288 руб.

Ставропольскій уѣздъ.

№	Регистрація земель по категоріямъ владѣнія и ихъ положеніе по уѣздамъ и станамъ.	Усадебной и огородной.	Виноградниковъ.	Степи.	Сѣнокосу.	Выгоны.
32.	Дворянка Елена и Ольга <i>Бочкаревы</i> , Лидія и Наталія <i>Загобель</i> (Хуторъ Старовѣрскій) - -	—	—	1500. 00	—	—
33.	Ставропол. купецъ Александръ Федоровичъ <i>Нестеровъ</i> - -	—	—	2000. 00	—	—
34.	Ставропольск. мѣщан. Григорій <i>Мануйловъ</i> - - - -	—	—	2000. 00	—	—
35.	Ставропол. губерніи крестьян. Павелъ <i>Плугаревъ</i> - - - -	—	—	500. 00	—	—
36.	Купеческіе дѣти Марія и Григорій <i>Покровскій</i> и мать ихъ <i>Выходцева</i> - - - -	—	—	5000. 00	—	—
37.	Ставропол. губерніи крестьян. Николай <i>Козлитинъ</i> - -	—	—	700. 00	—	—
38.	Вдова Тайнаго Совѣтника. Ольга <i>Барановская</i> - - - -	—	—	4000. 00	—	—
39.	Дворянинъ Николай <i>Криворучковъ</i> - - - -	—	—	271. 39	—	—
40.	Поручикъ Илья <i>Криворучковъ</i>	—	—	1061. 77	—	—
41.	Дворян. Викторъ <i>Криворучковъ</i>	—	—	1061. 77	—	—
	Сестры ихъ:					
42.	Жена Штабсъ-Капитана Марія <i>Зазульская</i> - - - -	—	—	135. 00	—	—
43.	Жена Поручика Надежда <i>Николасва</i> - - - -	—	—	135. 00	—	—
44.	Жена мѣщанина Марія <i>Жукова</i>	—	—	135. 00	—	—
	Племянница ихъ:					
45.	Дочь Коллеж. Ассес. Варвара <i>Авонасѣва</i> - - - -	—	—	135. 00	—	—
46.	Дворян. Григорій Захаровичъ <i>Яременко</i> - - - -	—	—	1061. 77	—	—

Пространство землевладѣнія въ десятинахъ.

Лѣсу и кустар- нику.	$\frac{1}{3}$ солонца.	Итого удоб- ной.	Не удобной.	Всей вообще.	Въ томъ числѣ пахатной.	Право владѣнія.
—	—	1500. 00	90. 33	1590. 32	150.	Высочайш. пожалов. въ 1865 г. Генераль- Маіору Алкину. Владѣють по наслѣдству.
—	—	2000. 00	286. 75	2286. 75	400.	Высоч. пожалов. въ 1865 г. Генераль-Маи- ору Левашеву, у котораго въ томъ-же году куплена купцомъ Широинскимъ за 8000 р. Настоящимъ владѣльцемъ куплена въ 1872 году у Широинскаго за 23000 руб.
—	—	2000. 00	265. 94	2265. 94	150.	Высоч. пожалована въ 1865 г. Войска Донскаго Генераль-Маіору Ооинну, у ко- торого куплена въ 1872 году за 12000 р.
—	—	500. 00	79. 87	579. 87	—	Высоч. пожал. въ 1863 г. Надвори. Совѣт. Петровскому; продана имъ въ 1868 г. куп- цу Штурбину за 1800 р., у котораго насто- ящимъ владѣльцемъ куплена въ 1873 г. за 11000 руб.
—	—	5000. 00	232. 00	5232. 00	300.	Высоч. пожал. въ 1869 г. Тайному Совѣтн. Десимону, у котораго въ 1874 г. куплена купцомъ Покровскимъ за 45000 р. Владѣ- ють по наслѣдству.
—	—	700. 00	22. 00	722. 00	100.	Высоч. пожал. въ 1872 г. Полков. Кангеру, у котораго куплена въ 1873 г. за 7000 р.
—	—	4000. 00	23. 00	4023. 00	100.	Высоч. пожалов. въ 1870 г. Владѣеть по наслѣдству.
—	—	271. 39	15. 07	286. 46	—	На основаніи Высоч. рескрипта 1785 г. и по предписанію Астраханскаго Губернато- ра Жукова, земля эта, въ количествѣ 5343 десят. 13 саж., отведена Коллежск. Ассе- сору Криворучкову для заселенія крестья- нами. Владѣють по наслѣдству и раздѣль- ному акту.
—	—	1061. 77	55. 58	1117. 35	—	
—	—	1061. 77	55. 58	1117. 35	—	
—	—	135. 00	—	135. 00	—	Вырѣзана изъ той-же дачи. Владѣеть по покупкѣ въ 1889 г. у дворянина Николая Криворучкова за 12000 руб.
—	—	135. 00	—	135. 00	—	
—	—	135. 00	—	135. 00	—	
—	—	135. 00	—	135. 00	—	
—	—	1061. 77	54. 95	1116. 72	—	

Пространство землевладѣнія въ десятинахъ.

Лѣсу и кустар- нику.	$\frac{1}{3}$ солонца.	Итого удоб- ной.	Не удобной.	Всей вообще.	Въ томъ числѣ пахатной.	Право владѣнія.
—	—	2000. 00	4. 00	2004. 00	300.	Высоч. пожалована въ 1872 г.
—	—	1500. 00	46. 00	1546. 00	27.	Высоч. пожалована въ 1866 г.
—	—	800. 00	25. 00	825. 00	25.	Высоч. пожалована въ 1870 г.
—	—	350. 00	85. 00	435. 00	50.	Владѣть по наслѣдству изъ общей дачи Криворучковыхъ.
70. 00	—	500. 00	204. 00	704. 00	—	По ордеру Князя Потемкина въ 1786 г. отведена Подпоручику Жукову въ колич. 2370 дес. у одного изъ наслѣдник., Штабсъ- Капитана Якова Дмитриевича Жукова, куп- лена въ 1881 г. настоящимъ владѣльцемъ за 25000 руб.
—	—	—	408. 00	408. 00	—	По рѣшенію Правительствующаго Сената 1836г., приведенному въ исполненіе въ 1881 г.
193. 49	142. 50	63186. 73	4158. 37	67845. 10	5413.	
9. 50	—	9. 50	—	9. 50	—	
—	—	31. 95	—	31. 95	—	
9. 50	—	41. 45	—	41. 45	—	
738. 75	1909. 95	159024. 97	15200. 37	174225. 34	68652.	
—	—	720. 01	11. 35	731. 36	—	
193. 29	142. 50	63186. 73	4658. 37	67845. 10	5413.	
9. 50	—	41. 45	—	41. 45	—	
941. 54	2052. 45	222973. 16	19870. 09	242843. 24	74065.	
—	215. 95	40167. 80	4094. 70	44262. 50	10892.	} По владѣннымъ записямъ.
—	322. 13	42908. 00	4168. 00	48076. 00	9888.	
—	1224. 80	45032. 00	3105. 40	48137. 40	19780.	
—	867. 05	17273. 13	2052. 87	19326. 00	3100.	
—	357. 86	7512. 00	826. 50	8338. 50	2255.	
—	2987. 79	152892. 93	14247. 47	167140. 40	45915.	

Ставропольскій уѣздъ.

№	Регистрація земель по категориямъ владѣнія и ихъ положеніе по уѣздамъ и станамъ.	Усадебной и огородной.	Виноградниковъ.	Степи.	Сѣнокосу.	Выго-ну.
<i>Б. Земли церковныя.</i>						
1.	Церкви с. Лонскаго - - -	—	—	78. 83	38. 84	—
2.	— — Новогеоргіевскаго - - -	—	—	415. 67	—	—
3.	— — Безопасенскаго - - -	—	—	84. 21	—	—
4.	— — Птиченскаго - - -	—	—	65. 48	—	—
5.	— — Тищенскаго - - -	—	—	66. 00	—	—
6.	Архіерейскаго дома - - -	—	—	280. 00	—	—
	Итого -	—	—	991. 10	38. 84	—
<i>В. Земли частнаго владѣнія.</i>						
1.	Дѣйствительн. Статскій Совѣтн. Спасскій-Автономовъ - - -	—	—	1500. 00	—	—
2.	Никопольскіе мѣщане Прокофій и Игнатій Савело - - -	—	—	1000. 00	—	—
3.	Статскій Совѣтникъ Иванъ Михайлов. Индутный-Спафарій - - -	—	—	1000. 00	—	—
4.	Дѣйствительный Статскій Совѣтникъ Викторъ Матвѣевичъ Чаплинъ - - - - -	—	—	400. 00	—	—
5.	Онъ же - - - - -	—	—	600. 00	—	—
6.	Дѣйств. Статск. Совѣт. Андрей Тимофѣевичъ Филадельфинъ - - -	—	—	2000. 00	—	—
7.	Наслѣдники Статск. Совѣтника Матвѣя Пантелеймоновича Штуккина - - - - -	—	—	2500. 00	—	—
8.	Генераль-Маіоръ Александръ Александровичъ Парчевскій - - -	—	—	2500. 00	—	—
9.	Наслѣдники Статск. Совѣтн. Пышненко - - - - -	—	—	450. 00	—	—
10.	Статскій Совѣтникъ Иванъ Андреевичъ Перепелицинъ - - -	—	—	1000. 00	—	—
11.	Коллежскій Ассесоръ Никандръ Ивановичъ Янковскій - - -	—	—	98. 94	—	—
12.	Нахичеванскій купецъ Николай Ивановичъ Саріевъ - - - - -	—	—	1798. 00	—	—

Пространство землевладѣнія въ десятинахъ.

Лѣсу и кустарнику.	$\frac{1}{3}$ солонца.	Итого удобной.	Не удобной.	Всей вообще.	Въ томъ числѣ пахатной.	Право владѣнія.
—	—	117. 67	3. 93	121. 60	—	} На основаніи ст. 462, 463. Тома X, ч. III. Закон. меж., изд. 1857 г.
—	—	415. 67	56. 83	472. 50	—	
—	96. 23	180. 44	197. 16	377. 60	—	
—	—	65. 48	0. 52	66. 00	—	
—	—	66. 00	—	66. 00	—	
—	—	280. 91	56. 32	337. 23	—	
—	96. 23	1126. 17	314. 76	1440. 93	—	Вврѣзана изъ дачи села Новогоріевскаго.
—	—	1500. 00	40. 00	1540. 00	300.	Высоч. пожалована въ 1869 г.
—	—	1000. 00	9. 00	1009. 00	15.	Высоч. пожалъ въ 1871 г. Коллежск. Сов. Нѣжинскому. Владѣть по покупкѣ въ 1879 г. у вдовы купца Юрицина за 10000 р.
—	—	1000. 00	15. 00	1015. 00	—	Высоч. пожалована въ 1869 г.
—	—	400. 00	—	400. 00	—	} Высоч. пожалована въ 1878 г.
—	—	600. 00	—	600. 00	—	
—	—	2000. 00	53. 00	2053. 00	500.	Высоч. пожалована въ 1869 г.
—	—	2500. 00	33. 34	2533. 34	175.	Высоч. пожалована въ 1869 г.
—	—	2500. 00	364. 76	2864. 76	300.	Высоч. пожалов. въ 1869 г. Владѣть по наслѣдству отъ отца.
—	—	450. 00	62. 00	512. 00	—	Высоч. пожалов. въ 1372 г. Право на $\frac{1}{3}$ часть этой земли куплена въ 1881 г. Статскимъ Совѣтникомъ Штукинымъ за 275 р.
—	—	1000. 00	4. 54	1004. 54	—	Высоч. пожалована въ 1878 г.
—	—	98. 94	71. 07	170. 01	—	Владѣть по наслѣдству.
—	—	1798. 00	202. 00	2000. 00	—	Высоч. пожалов. въ 1823 г. Генералу-отъ-Кавалеріи Емануелю. Владѣть по покупкѣ въ 1896 г. у купца Волобуева и наслѣдницы Генералъ-Маіора Кусакова за 36000 руб.

Ставропольскій уѣздъ.						
№	Регистрація земель по категоріямъ владѣнія и ихъ положеніе по уѣздамъ и станамъ.	Усадебной и огородной.	Виноградниковъ.	Степи.	Сѣнокосу.	Выгоны.
13.	Дѣйствительн. Статск. Совѣтн. Фекіонъ Евстафьевичъ <i>Булатовъ</i> . (Посел. Сарай-Булатъ) - - -	—	—	4000. 00	—	—
14.	Генераль-Маіоръ Александръ Ивановичъ <i>Китицоровъ</i> - - -	—	—	2500. 00	—	—
15.	Таврической губерніи крестьян. братья Андрей и Архипъ <i>Курдубановы</i> - - - -	—	—	2000. 00	—	—
16.	Той-же губерніи крестьян. брат. Григорій и Борисъ <i>Жедановы</i> -	—	—	1000. 00	—	—
17.	Коллежскій Секретарь Владиміръ Васильевичъ <i>Смиттенъ</i> -	—	—	5000. 00	—	—
18.	Феодосійскій купецъ Николай Яковлевичъ <i>Барабашъ</i> (Поселокъ Андреевъ Курень) - - -	—	—	4000. 00	—	—
19.	Ввова Статскаго Совѣтника <i>Жульцинская</i> - - - -	—	—	2000. 00	—	—
20.	Ставропольской губерніи крест. братья Даніиль и Степанъ <i>Бедриковы</i> - - - -	—	—	2000. 00	—	—
21.	Майкопскіе купцы, братья: Фаддѣй <i>Бредихинъ</i> - - -	—	—	1083. 15	290. 40	—
22.	Сафронъ <i>Бредихинъ</i> - - -	—	—	1083. 15	290. 40	—
23.	Феофтемъ <i>Бредихинъ</i> - - -	—	—	1083. 15	290. 40	—
24.	Владикавказскій купец. Макаръ Варфоломѣевичъ <i>Половъ</i> - -	—	—	4000. 00	—	—
25.	Ставропольской губерніи крест. Миронъ <i>Жидановъ</i> - - -	—	—	41. 50	—	—
	Итого -	—	—	44637. 89	871. 20	—

Пространство землевладѣнія въ десятинахъ.

Лѣсу и кустарнику.	$\frac{1}{3}$ солонца.	Итого удобной.	Не удобной.	Всей вообще.	Въ томъ числѣ пахатной.	Право владѣнія.
—	—	4000. 00	121. 45	4121. 45	1000.	Высоч. пожалована въ 1872 г.
—	—	2500. 00	254. 25	2754. 25	400.	Высоч. пожалов. въ 1867 г. Право на $\frac{1}{4}$ часть этого имѣнія, по наслѣдству принадлежитъ женѣ Поковника Александрѣ Бодиско
—	—	2000. 00	10. 00	2010. 00	150.	} Высоч. пожалов. въ 1869 г. Дѣйств. Статск. Совѣтн. Попарнопулло, у котораго куплена въ 1872 г. за 45000 руб.
—	—	1000. 00	30. 00	1030. 00	70.	
—	—	5000. 00	67. 00	5067. 00	200.	Высоч. пожалов. въ 1867 г. отцу владѣльца 3047 дес. изъ числа которыхъ 1000 дес. куплено за 5000 руб., а остальная по наслѣдству. Сверхъ того 2000 дес. куплена у наслѣдниковъ Статск. Совѣтн. Автандилова за 15000 руб.
—	—	4000. 00	164. 00	4164. 00	150.	Высоч. пожалов. въ 1869 г. Генераль-Маіору Иванцкому 2000 дес и Статскому Совѣтнику Лисовскому 2000 дес. У перваго земля куплена въ 1873 г. за 29700 руб., а у послѣдняго въ 1874 г. за 21500 руб.
—	—	2000. 00	120. 00	2120. 00	—	Высоч. пожалована въ 1871 г
—	—	2000. 00	35. 00	2035. 00	75.	Высоч. пожалов. въ 1869 г. Дѣйств. Стат. Совѣтникамъ: Сухареву 1000 дес. и Лопатину 1000 дес. у которыхъ куплена въ 1872 г. за 29000 руб.
—	—	1373. 55	117. 93	1491. 48	70.	} Высоч. пожалов. въ 1866 г. Дѣйств. Статск. Совѣтнику Властову въ количествѣ 3250 удоб. и до 333 дес. неудобной. Въ 1872 г. куплена владѣльцами за 40000 руб., а нынѣ владѣють по раздѣльному акту.
—	—	1373. 55	117. 93	1491. 48	70.	
—	—	1373. 55	117. 93	1491. 48	70.	
—	—	4000. 00	810. 00	4810. 00	500.	Высоч. пожалов. въ 1866 г. Дѣйств. Стат. Совѣтник. Пашенко и въ томъ-же году продана имъ купцу Широценскому за 40000 руб. Настоящій владѣлецъ купилъ съ торговъ въ обществѣ взаимнаго поземельнаго кредита въ 1872 г. за 75100 руб.
—	—	41. 50	8. 50	50. 00	30.	Владѣть по покупке въ 1880 г. у купца Леденева за 800 рублей.
—	—	45509. 09	2828. 70	48337. 79	4075.	

Ставропольскій уѣздъ.

№	Регистрація земель по категоріямъ владѣнія и ихъ положеніе по уѣздамъ и станамъ.	Усадебной и огородной.	Виноградниковъ.	Степи.	Сѣнокосу.	Выго-ну.
1.	<p align="center"><i>Г. Земли казенныя.</i></p> <p>Участокъ между владѣльческими землями: Ктиторова, Парчевскаго и Булатова - - -</p> <p align="center">Всего въ III станѣ:</p> <p>Земел. общиннаго владѣнія -</p> <p>— церковныхъ -</p> <p>— частнаго владѣнія -</p> <p>— казенныхъ -</p> <p align="center">Итого -</p> <p align="center">Всѣхъ земель.</p> <p align="center"><i>Въ Ставропольскомъ уѣздѣ:</i></p> <p>Земель городскихъ -</p> <p>— общиннаго владѣнія -</p> <p>— церковн. и монастырск.</p> <p>— частнаго владѣнія -</p> <p>— и лѣсовъ казенныхъ -</p> <p align="center">Итого -</p>	<p>—</p> <p>1260. 51</p> <p>—</p> <p>—</p> <p>—</p> <p>—</p> <p>1260. 51</p> <p>2644. 63</p> <p>3978. 35</p> <p>—</p> <p>35. 22</p> <p>—</p> <p>6658. 20</p>	<p>—</p> <p>—</p> <p>—</p> <p>—</p> <p>—</p> <p>—</p> <p>—</p> <p>—</p> <p>—</p> <p>—</p> <p>—</p> <p>—</p> <p>—</p> <p>—</p>	<p>255. 25</p> <p>138216. 92</p> <p>991. 10</p> <p>44637. 89</p> <p>255. 25</p> <p>181101. 16</p> <p>11433. 61</p> <p>394204. 82</p> <p>3743. 36</p> <p>144577. 63</p> <p>287. 20</p> <p>554246. 62</p>	<p>—</p> <p>107. 65</p> <p>38. 84</p> <p>871. 20</p> <p>—</p> <p>1017. 69</p> <p>—</p> <p>257. 40</p> <p>—</p> <p>1265. 20</p> <p>—</p> <p>1522. 60</p>	<p>—</p> <p>10320. 06</p> <p>—</p> <p>—</p> <p>—</p> <p>10320. 06</p> <p>—</p> <p>19905. 84</p> <p>—</p> <p>214. 00</p> <p>—</p> <p>20119. 84</p>

Пространство землевладѣнія въ десятинахъ.

Лѣсу и кустар- нику.	$\frac{1}{3}$ солонца.	Итого удоб- ной.	Не удобной.	Всей вообще.	Въ томъ числѣ пахатной.	Право владѣнія.
—	—	255. 25	—	255. 25	50.	
—	2987. 79	152892. 93	14247. 47	167140. 40	45915.	
—	96. 23	1126. 17	314. 76	1440. 93	—	
—	—	45509. 09	2828. 70	48337. 79	4075.	
—	—	255. 25	—	255. 25	50.	
—	3884. 02	199783. 44	17390. 93	217174. 37	50040.	
1501. 50	91. 85	15671. 59	1844. 74	17516. 33	—	
2764. 75	8186. 24	429297. 40	47268. 34	476565. 74	154693.	
1228. 62	96. 23	4068. 21	522. 01	4590. 22	—	
193. 29	465. 01	146750. 35	13631. 27	160381. 62	9488.	
5357. 29	—	5644. 49	—	5644. 49	50.	
10045. 45	8839. 33	601432. 04	63266. 36	664698. 40	164231.	

REPORT OF THE COMMISSIONER OF THE GENERAL LAND OFFICE

Name of the Land	Section	Township	Range	County	State	Acres
Section 1	1	1	1	1	1	1
Section 2	2	1	1	1	1	1
Section 3	3	1	1	1	1	1
Section 4	4	1	1	1	1	1
Section 5	5	1	1	1	1	1
Section 6	6	1	1	1	1	1
Section 7	7	1	1	1	1	1
Section 8	8	1	1	1	1	1
Section 9	9	1	1	1	1	1

1880

1881

1882

1883

1884

Лит. Б.

РЕГИСТРАЦІЯ
ПОЗЕМЕЛЬНОЙ СОБСТВЕННОСТИ
ВЪ АЛЕКСАНДРОВСКОМЪ УѢЗДѢ,
съ распредѣленіемъ по главнымъ категоріямъ землевладѣнія
НА 1 СЕНТЯБРЯ 1881 Г.

Александровскій уѣздъ.

№	Регистрація земель по категориямъ владѣнія и ихъ положеніе по уѣздамъ и станамъ.	Усадебной и огородней.	Виноградниковъ.	Степи.	Сѣнокосу.	Выгоны.
Александровскій уѣздъ.						
І. С т а н ъ.						
<i>А. Земли общиннаго владѣнія.</i>						
1.	Село Новосельцы - - -	158. 30	23. 10	33171. 50	209. 80	1254. 30
2.	— Журавское - - -	73. 30	3. 20	21133. 80	149. 40	661. 40
3.	— Китаевское - - -	69. 80	3. 50	18016. 00	65. 20	257. 80
4.	— Чернолѣское - - -	97. 10	27. 70	41788. 90	4. 50	980. 00
5.	— Удѣльное (Томузловское) -	23. 20	—	13425. 30	—	—
6.	— Грушевское - - -	279. 00	—	20796. 75	—	—
7.	— Калиновское - - -	300. 00	—	21152. 50	—	—
8.	— Падинское - - -	—	—	4643. 90	—	—
	Итого -	1000. 70	57. 50	174128 65	428. 90	3153. 50
<i>Б. Земли церковныя.</i>						
1.	Церкви села Новосельцы - -	—	—	190. 50	—	—
2.	— — Журавскаго - - -	—	—	107. 10	—	—
3.	— — Китаевскаго - - -	—	—	88. 80	—	—
4.	— — Чернолѣскаго - - -	—	—	198. 00	—	—
5.	— — Удѣльнаго - - -	—	—	99. 00	—	—
6.	— — Грушевскаго - - -	—	—	300. 00	—	—
7.	— — Калиновскаго - - -	—	—	300. 00	—	—
8.	Въ селеніи Падинскомъ - -	—	—	—	—	—
	Итого -	—	—	1283. 40	—	—
<i>В. Земли частнаго владѣнія.</i>						
1.	Дворянинъ Алексѣй Николаевичъ Росляковъ. (Посел. Александровскій) - - - - -	—	—	662. 00	—	—
2.	Пятигорскій мѣщанинъ Максимъ Черноморченко. (Посел. Пріятный Взглядъ) - - - - -	—	—	1770. 00	—	—
3.	Вдова Коллежскаго Ассесора Марія Николаевна Лучникова -	—	—	20. 00	—	—
4.	Наслѣдники Есаула Андрея и жены его Прасковьи Есауловыхъ. (Посел. Островъ Вѣчнаго Веселія)	—	—	35. 00	—	—

Пространство землевладѣнія въ десятинахъ.

Лѣсу и кустарнику.	$\frac{1}{3}$ солонца.	Итого удобной.	Не удобной.	Всей вообще.	Въ томъ числѣ пахатной.	Право владѣнія.
187.80	14.91	35019.70	1184.00	36203.70	7351.	По владѣннымъ записямъ.
454.80	166.00	22641.90	1327.00	23969.70	5100.	
210.30	—	18622.60	1097.80	19720.48	3470.	
267.30	43.30	43208.80	728.50	43937.30	7080.	
125.10	205.30	13778.90	475.20	14254.10	2303.	
67.00	—	21142.75	423.25	21566.00	4645.	
249.00	404.60	22106.00	3284.00	25390.00	4290.	
—	—	4643.90	—	4643.90	627.	
1561.30	429.50	188781.38	8527.70	197309.08	34866.	
—	—	190.50	—	190.50	—	На основаніи ст. 462, 463. Томъ X, ч. III. Закон. межев., издан. 1857 г.
—	—	107.10	—	107.10	—	
—	—	88.80	—	88.80	—	
—	—	198.00	—	198.00	—	
—	—	99.00	—	99.00	—	
—	—	300.00	3.25	303.25	—	На основан. Высоч. утвержд. мнѣнія Военнаго Совѣта 21 Апрѣля 1869 г.
—	—	300.00	2.62	302.62	—	
—	—	—	—	—	—	
—	—	1283.40	5.87	1289.27	—	
—	—	662.00	127.70	789.70	40.	Земля эта въ 1794 году была пожалована Маіору Пешину въ количествѣ 2584 дес. Владѣть по покупкѣ: у чиновницы Загорковой 608 дес., у прапорщика Веперовскаго 100 дес., у подполковницы Лукьянченковой 20 дес., остальные 61 дес. по дарств. записи.
30.20	—	1800.20	17.80	1818.00	50.	Изъ той-же дачи, пожалованной въ 1794 году Маіору Пешину. Владѣть по покупкѣ у наследниковъ Генералъ-Маіора фонъ-деръ Нонне въ 1871 г. за 20000 руб.
—	—	20.00	—	20.00	—	Владѣть по наследству.
50.00	—	85.00	—	85.00	30.	Владѣть по наследству.

Александровскій уѣздъ.

№	Регистрація земель по категориямъ владѣнія и ихъ положеніе по уѣздамъ и станамъ.	Усадебной и огородной.	Виноградниковъ.	Степи.	Сѣнокосу.	Выгоду.
5.	Наслѣдники Губернскаго Секретаря Ивана Степановича <i>Морозова</i> . (Посел. <i>Матреновка</i>) - - -	—	—	271. 42	—	—
6.	Владикавказскій купецъ Акимъ Михайловичъ <i>Шауръ</i> - - -	—	—	678. 58	—	—
7.	О н ъ ж е - - - -	—	—	438. 82	—	—
8.	Наслѣдники Есаула Петра, сыновья: Александръ, Николай и Игнагій <i>Янковы</i> . (Посел. <i>Колхида</i>)	—	—	101. 00	—	—
9.	Вдова Коллежскаго Ассесора Анна <i>Козьменкова</i> - - - -	—	—	200. 00	—	—
10.	Крестьяне Прокофій и Сергѣй <i>Селиты</i> - - - - -	—	—	36. 00	—	—
11.	Крестьянинъ Федоръ <i>Козьминъ</i>	—	—	15. 00	—	—
12.	Общество С.-Петербургскаго взаимнаго поземельнаго кредита Земли, отведенныя въ потомственное владѣніе Генераламъ, Штабъ и Оберъ-Офицерамъ Кубанскаго войска 13-ти станицъ, перечисленныхъ изъ казачьяго въ гражданское вѣдомство. Вымежеванныя изъ дачъ: а) села <i>Грушевскаго</i> .	—	—	400. 00	—	—
13.	Есауль Семень Ивановичъ <i>Веперовскій</i> - - - - -	0. 71	—	200. 00	—	—
14.	Вдова Сотника Татьяна <i>Бирюкова</i> - - - - -	1. 42	—	100. 00	—	—

Пространство землевладѣнія въ десятинахъ.

Лѣсу и кустарнику.	$\frac{1}{3}$ солонца.	Итого удобной.	Не удобной.	Всей вообще.	Въ томъ числѣ пахатной.	Право владѣнія.
—	—	271. 42	—	271. 42	20.	Земля вырѣзана изъ общей дачи, пожалованной въ 1788 г. Секундъ Маюру Страшнѣву въ количествѣ 2193 дес. Куплена въ 1865 г. у помѣщика Романовскаго.
—	—	678. 56	—	678. 58	180.	Земля вырѣзана изъ той-же дачи и въ количествѣ 950 дес. принадлежала наслѣдникамъ Губернскаго Секретаря Ивана Степановича Морозова, которые продали въ 1881 г. настоящему владѣльцу за 7000 р. права $\frac{5}{7}$ частей въ этой дачѣ.
—	—	438. 82	61. 18	500. 00	50.	Вырѣзана изъ той-же общей дачи Маюра Страшнѣва. Владѣть по покупке въ 1881 году за 4500 р. у вдовы Надворнаго Совѣтника Александры Борисенковой.
—	—	101. 00	—	101. 00	—	Владѣють по наслѣдству. Земля вырѣзана изъ той-же общей дачи.
—	—	200. 00	—	200. 00	—	Владѣть по наслѣдству отъ мужа.
1. 50	—	37. 50	2. 50	40. 00	—	Владѣють по покупке у чиновника Павла Сенчукова.
—	—	15. 00	25. 00	40. 00	—	Владѣть по покупке въ 1879 г. у доктора Зміева за 450 руб.
—	—	400. 00	88. 00	488. 00	—	Земля Высоч. пожалована въ 1872 г. Мурзѣ-Бекъ-Аджи-Османову-Туганову. Общество приобрѣло 21 Ноября 1880 г. за 3764 руб. 34 коп.
—	—	200. 71	0. 62	201. 33	—	} На основаніи Высоч. утвержденнаго мнѣнія Государственнаго Совѣта въ 30 день Декабря 1869 г.
—	—	101. 42	—	101. 42	—	

Александровскій уѣздъ.

№	Регистрація земель по категориямъ владѣнія и ихъ положеніе по уѣздамъ и станамъ.	Усадебной и огородной.	Виноградниковъ.	Степи.	Сѣнокосу.	Выгоны.
15.	Вдова Сотника Елена <i>Адоньса</i>	0. 21	—	200. 00	—	—
16.	Вдова Хорунж. Елена <i>Чернова</i>	0. 25	—	100. 00	—	—
17.	Хорунжій Трофимъ <i>Семеновъ</i>	0. 96	—	200. 00	—	—
18.	Сотникъ Дмитрій <i>Семенихинъ</i>	0. 46	—	200. 00	—	—
б) Села <i>Калиновскаго</i> .						
19.	Вдова Сотника Анна <i>Шершинева</i>	0. 16	—	100. 00	—	—
20.	Вдова Есаула Евдокія <i>Расторгуева</i>	—	—	100. 00	—	—
21.	Вдова Сотника Татьяна <i>Борисенкова</i>	—	—	200. 00	—	—
22.	Сотникъ Козьма <i>Борисенковъ</i>	1. 74	—	200. 00	—	—
23.	Сотникъ Василій <i>Борисенковъ</i>	—	—	200. 00	—	—
24.	Сотн. Александръ <i>Борисенковъ</i>	0. 92	—	200. 00	—	—
25.	Хорунжій Яковъ <i>Борисенковъ</i>	0. 11	—	200. 00	—	—
26.	Вдова Есаула Татьяна <i>Борисенкова</i>	0. 92	—	200. 00	—	—
Итого -		7. 74	—	7027. 89	—	—
Всего въ I станѣ:						
	Земель общиннаго владѣнія -	883. 00	57. 50	182350. 30	428. 90	3153. 50
	— церковныхъ -	—	—	1283. 40	—	—
	— частнаго владѣнія -	7. 74	—	7027. 89	—	—
Итого -		890. 74	57. 57	190661. 59	428. 90	3153. 50
II. С т а н ѣ.						
А. Земли общиннаго владѣнія.						
1.	Село Солдатско-Александровское	113. 15	168. 33	20569. 71	100. 38	780. 00
2.	— Отказное -	86. 16	54. 44	37233. 97	—	333. 16
3.	— Новогригорьевское (Федор.)	87. 94	119. 35	28952. 30	402. 70	532. 67
4.	— Новозаведенное (Касаево) -	78. 00	18. 40	21200. 20	—	785. 20
5.	— Нины (Фроловъ куть) -	89. 54	150. 15	24544. 62	—	442. 19
6.	— Обильное (Карамыкъ) -	80. 36	19. 94	16207. 00	—	492. 90
7.	Слоб. Александровская (Воронц.)	185. 92	—	17892. 05	—	—
Итого -		721. 07	530. 61	166599. 85	505. 08	3366. 12

Пространство землевладѣнія въ десятинахъ.

Лѣсу и кустарнику.	$\frac{1}{3}$ солонца.	Итого удобной.	Не удобной.	Всей вообще.	Въ томъ числѣ пахатной.	Право владѣнія.
—	—	200. 21	0. 37	200. 58	—	На основаніи Высоч. утвержденного мѣ- нія Государственнаго Совѣта въ 30 день Декабря 1869 г.
—	—	100. 25	0. 25	100. 50	—	
—	—	200. 96	2. 87	203. 83	—	
—	—	200. 46	1. 04	201. 50	—	
—	—	100. 16	1. 46	101. 62	—	
—	—	100. 00	0. 40	100. 40	—	
—	—	200. 00	0. 73	200. 73	—	
—	—	201. 74	1. 36	203. 10	—	
—	—	200. 00	0. 79	200. 79	—	
—	—	200. 92	1. 25	202. 17	—	
—	—	200. 11	0. 83	200. 94	—	
—	—	200. 92	2. 08	203. 04	—	
81. 70	—	7117. 33	334. 86	7452. 19	420.	
1478. 63	429. 50	188781. 38	8527. 70	197309. 08	34866.	
—	—	1283. 40	5 87	1289. 27	—	
81. 70	—	7117. 33	334. 86	7452. 19	420.	
1560. 38	429. 50	197182. 11	8868. 43	206050. 54	35286.	
2735. 86	414. 17	24881. 60	1298. 50	26180. 10	4708.	
483. 17	609. 10	38800. 00	1480. 00	40280. 00	11330.	
857. 61	194. 33	31148. 90	697. 50	31846. 40	3293.	
1434. 20	174. 10	23690. 10	650. 40	24340. 50	4580.	
270. 80	234. 00	25731. 30	708. 60	26439. 90	2988.	
2216. 70	233. 40	19250. 30	781. 20	20031. 50	4662.	
218. 06	—	18296. 03	954. 80	19250. 83	2759.	
8216. 40	1859. 10	180546. 55	6581. 00	187117. 55	34320.	

По владѣннымъ записямъ.

Часть по уставной грамотѣ, а остальная земля по покупке въ 1872 и 1879 г. у Свѣтлѣйшаго Князя Семёна Михайловича Воронцова за 112710 р. Земля эта въ 1788 г. была Высоч. пожалована Графу Александру Романовичу Воронцову.

Александровскій уѣздъ.

№	Регистрація земель по категориямъ владѣнія и ихъ положеніе по уѣздамъ и станамъ.	Усадебной и огородней.	Виноградниковъ.	Степи.	Сѣнокосу.	Выгоны.
<i>Б. Земли церковныя.</i>						
1.	Церкви с. Солдатско-Александр.	—	—	132. 00	—	—
2.	— — Отказнаго - -	—	—	198. 03	—	—
3.	— — Новогригорьевскаго -	—	—	190. 03	—	—
4.	— — Новозаведеннаго -	—	—	99. 00	—	—
5.	— — Нины - - -	—	—	99. 00	—	—
6.	— — Обильнаго - -	—	—	132. 00	—	—
7.	— сл. Александровской -	—	—	—	—	—
	Итого -	—	—	850. 03	—	—
<i>В. Земли частнаго владѣнія.</i>						
1.	Наслѣдники гвардіи Поручика Акима <i>Шангиря</i> . (Посел. Новостольпинка) - - - -	—	—	2746. 00	—	—
2.	Жена Маіора Олимпіада Матвѣевна <i>Трилицкая</i> - - -	—	—	165. 18	—	—
3.	Мѣщане Семень и Егоръ <i>Спиридовы</i> - - - -	—	—	1038. 79	—	—
4.	Крестьянинъ Павелъ <i>Ковтуновъ</i> . (При деревн. <i>Екатериновскъ</i>) -	—	—	306. 72	—	—
5.	Наслѣдники войсковаго старш. Льва <i>Вирюкова</i> . (При деревн. <i>Екатериновскъ</i>) - - - -	—	—	356. 06	—	—
6.	Войсковой старшина Алексѣй Осиповичъ <i>Морозовъ</i> . (При деревн. <i>Екатериновскъ</i>) - - - -	—	—	228. 98	—	—
7.	Вдова Хорунжаго Анастасія Ивановна <i>Золотарева</i> . (При дер. <i>Петровскъ</i>) - - - -	—	—	1705. 72	—	—

Пространство землевладѣнія въ десятинахъ.

Лѣсу и кустарнику.	$\frac{1}{3}$ солонца.	Итого удобной.	Не удобной.	Всей вообще.	Въ томъ числѣ пахатной.	Право владѣнія.
—	—	132. 00	—	132. 00	—	На основаніи ст. 462, 463. Томъ X, ч. III. Закон. межев., издан. 1857 г. Земля церкви не отведена.
—	—	198. 00	—	198. 00	—	
—	8. 00	198. 03	19. 27	217. 30	—	
—	—	99. 00	—	99. 00	—	
—	—	99. 00	—	99. 00	—	
—	—	132. 00	—	132. 00	—	
—	—	—	—	—	—	
—	8. 00	858. 03	19. 27	877. 30	—	
70. 00	—	2816. 00	—	2816. 00	196.	Земля въ 1804 г., Высоч. пожалована гвардіи Поручику Столыпину въ количествѣ 3'67 дес. 1934 саж. Владѣть по наследству. Остальная земля 640 дес. находится въ Терской области.
195. 62	—	360. 80	9. 20	370. 00	—	Первоначально, въ 1795 г. земля эта Высоч. пожалована Полковнику Ребиндеру въ количествѣ 6342 дес. Владѣть по покупкѣ въ 1873 г. у есаульши Анны Щекиной за 4810 руб.
190. 07	—	1228. 86	3. 14	1232. 00	70.	Вырѣзана изъ той-же общей дачи Ребиндера. Владѣть по покупкѣ у Полковницы Хабаловой за 1000 руб.
42. 50	—	349. 22	25. 75	374. 97	30.	Вырѣзана изъ той-же дачи Ребиндера. Владѣть по покупкѣ у Полковника Калантарова за 4224 руб.
118. 86	—	474. 92	2. 52	477. 44	30.	Вырѣзана изъ той-же дачи Ребиндера. Владѣть по наследству.
—	—	228. 68	1. 92	230. 60	—	Вырѣзана изъ той-же дачи Ребиндера. Владѣть по покупкѣ у Полковницы Суходольской.
—	—	1705. 72	11. 28	1717. 00	12.	Вырѣзана изъ той-же дачи Ребиндера. Владѣть частью по наследству, а частью по покупкѣ у Полковницы Суходольской.

Александровскій уѣздъ.

№	Регистрація земель по категориямъ владѣнія и ихъ положеніе по уѣздамъ и станамъ.	Усадебной и огородной.	Виноградниковъ.	Степи.	Сѣнокосу.	Выго-ну.
8.	Наслѣдники вдовы Подпоручика <i>Нотары</i> . (Хуторъ <i>Нотара</i>)	—	—	595. 99	—	—
9.	Мѣщанинъ Филиппъ <i>Карнаузовъ</i> съ товарищами крестьянами	—	—	433. 00	—	—
10.	Коллежскій Совѣтникъ Матвѣй Михайловичъ <i>Новаковский</i>	—	—	15. 00	—	—
11.	Наслѣдники Генераль-Маіора <i>Хату-Анзорова</i>	—	—	4773. 93	—	—
12.	Отставной Капитанъ Федоръ Мироновичъ <i>Салминъ</i>	—	—	6864. 33	—	—
13.	Статскій Совѣтникъ Адамъ Игнатьевичъ <i>Островскій</i>	—	—	800. 00	—	—
14.	Дѣйствительный Статскій Совѣтникъ Карлъ Леонтьевичъ <i>Чермакъ</i>	—	—	1000. 00	—	—
15.	Надворный Совѣтникъ Федоръ Елистратовичъ <i>Касюпулло</i>	—	—	50. 00	—	—
16.	Тайный Совѣтникъ Валеріанъ Алексѣевичъ <i>Андреевъ</i>	—	—	3000. 00	—	—
17.	Дѣйствительный Статскій Совѣтникъ, Князь Гессей Адамовичъ <i>Андрониковъ</i>	—	—	2000. 00	—	—
18.	Наслѣдники Статскаго Совѣтника Петра Никандровича <i>Роборовскаго</i>	—	—	700. 00	—	—
19.	Дѣйствительн. Статск. Совѣтн. Людовигъ Валентиновичъ <i>Камбиджіо</i>	—	—	1196. 44	—	—
20.	Генераль-Маіоръ Спиридонъ Семеновичъ <i>Мачавариани</i>	—	—	998. 22	—	—
21.	Статскій Совѣтникъ Михаилъ Федоровичъ <i>Федоровъ</i>	—	—	600. 00	—	—

Пространство землевладѣнія въ десятинахъ.

Лѣсу и кустар- нику.	$\frac{1}{3}$ солонца.	Итого удоб- ной.	Не удобной.	Всей вообще.	Въ томъ числѣ пахатной.	Право владѣнія.
1269. 04	—	1865. 03	34. 97	1900. 00	—	Выдѣлена изъ той-же дачи Ребиндера. Но- тара владѣла по наслѣдству отъ отца Статскаго Совѣтника Реброва.
—	—	433. 00	—	433. 00	—	Владѣють по покупкѣ изъ той-же дачи у Полковницы Надежды Хабаловой,
—	—	15. 00	—	15. 00	—	Владѣть по покупкѣ въ 1873 г. у Есауль- ши Анны Щекиной за 200 руб.
—	—	4773. 93	104. 00	4877. 93	300.	Владѣють по наслѣдству отъ отца.
—	—	6864. 33	100. 00	6964. 33	850.	По покупкѣ въ 1865 году у наслѣдниковъ Генераль-Маіора Хату-Анзорова за 13610 р.
—	—	800. 00	—	800. 00	—	Высоч. пожалована въ 1877 г.
—	—	1000. 00	—	1000. 00	—	Высоч. пожалована въ 1878 г.
—	—	500. 00	—	500. 00	—	Высоч. пожалована въ 1877 г.
—	—	3000. 00	—	3000. 00	—	Высоч. пожалована въ 1879 г.
—	—	2000. 00	—	2000. 00	—	Высоч. пожалована въ 1879 г.
—	—	700. 00	—	700. 00	—	Высоч. пожалована въ 1879 г.
—	—	1196. 44	3. 56	1200. 00	—	Высоч. пожалована въ 1879 г.
—	—	998. 22	1. 78	1000. 00	—	Высоч. пожалована въ 1879 г.
—	—	600. 00	—	600. 00	—	Высоч. пожалована въ 1879 г.

Александровскій уѣздъ.

№	Регистрація земель по категориямъ владѣнія и ихъ положеніе по уѣздамъ и станамъ.	Усадебной и огородной.	Виноградниковъ.	Степи.	Сѣнокосу.	Выгоны.
22.	Статскій Совѣтникъ Викторъ Казимировичъ <i>Лушкевичъ</i> - -	—	—	700. 00	—	—
23.	Наслѣдники Статскаго Совѣтника Владиміра <i>Желиховскаго</i> -	—	—	700. 00	—	—
24.	Надворный Совѣтникъ, Князь Дмитрій Георгіевичъ <i>Сидамоновъ-Эристовъ</i> - - - -	—	—	800. 00	—	—
25.	Наслѣдники Статскаго Совѣтника Семена Ивановича <i>Дорошенко</i> - - - -	—	—	800. 00	—	—
	Итого -	—	—	33025. 84	—	—
	<i>Г. Земли казенныя.</i>					
	Горькобалковскіе участки:					
	№ 1. - -	—	—	2157. 39	—	—
	№ 2. - -	—	—	2052. 79	—	—
	№ 3. - -	—	—	2047. 38	—	—
	№ 4. - -	—	—	2157. 39	—	—
	№ 5. - -	—	—	3584. 34	—	—
	№ 6. - -	—	—	3917. 00	—	—
	№ 10. - -	—	—	4734. 16	—	—
	№ 11. - -	—	—	4000. 00	—	—
	№ 12. - -	—	—	3054. 00	—	—
	№ 13. - -	—	—	3910. 00	—	—
	№ 14. - -	—	—	985. 00	—	—
	№ 15. - -	—	—	204. 36	—	—
	№ 16. - -	—	—	413. 28	—	—
	№ 17. - -	—	—	2064. 00	—	—
	№ 18. - -	—	—	4015. 06	—	—
	Сухопадинскіе участки:					
	№ 19. - -	—	—	6500. 00	—	—
	№ 20. - -	—	—	4683. 27	—	—
	№ 21. - -	—	—	3817. 84	—	—
	№ 22. - -	—	—	3158. 19	—	—
	№ 23. - -	—	—	2579. 19	—	—
	№ 24. - -	—	—	4916. 36	—	—
	№ 25. - -	—	—	4900. 00	—	—

Пространство землевладѣнія въ десятинахъ.

Лѣсу и кустар- нику.	$\frac{1}{3}$ солонца.	Итого удоб- ной.	Не удобной.	Всей вообще.	Въ томъ числѣ пахатной.	Право владѣнія.
—	—	700. 00	—	700. 00	—	Высоч. пожалована въ 1879 г.
—	—	700. 00	—	700. 00	—	Высоч. пожалована въ 1879 г.
—	—	800. 00	—	800. 00	—	Высоч. пожалована въ 1877 г.
—	—	800. 00	—	800. 00	—	Высоч. пожалована въ 1877 г.
1886. 09	—	34911. 93	298. 12	35210. 05	1488.	
—	—	2157. 39	—	2157. 39	—	
—	—	2052. 79	—	2052. 79	—	
—	—	2047. 38	—	2047. 38	—	
—	—	2157. 39	—	2157. 39	—	
—	—	3584. 34	—	3584. 34	—	
—	—	3917. 00	—	3917. 00	—	
—	—	4734. 16	—	4734. 16	—	
—	—	4000. 00	—	4000. 00	—	
—	—	3054. 00	—	3054. 00	—	
—	—	3910. 00	—	3910. 00	—	
—	—	985. 00	—	985. 00	—	
—	—	204. 36	—	204. 36	—	
—	—	413. 28	—	413. 28	—	
—	—	2064. 00	—	2064. 00	—	
—	—	4015. 06	—	4015. 06	—	
—	—	6500. 01	—	6500. 00	—	
—	—	4683. 27	—	4683. 27	—	
—	—	3817. 84	—	3817. 84	—	
—	—	3158. 19	—	3158. 19	—	
—	—	2579. 19	—	2579. 19	—	
—	—	4916. 36	—	4916. 36	—	
—	—	4900. 00	—	4900. 00	—	

Александровскій уѣздъ.

№	Регистрація земель по категоріямъ владѣнія и ихъ положеніе по уѣздамъ и станамъ.	Усадебной и огородной.	Виноградниковъ.	Степи.	Сѣнокосу.	Выгоны.
	Сухопадинскіе участки:					
	№ 26 - -	—	—	2636. 36	—	—
	№ 27 - -	—	—	669. 12	—	—
	№ 30 - -	—	—	2461. 40	—	—
	Участокъ № 39-й въ смежности съ Сухопадинскими участками и мѣст. Эдессією, Терской области	—	—	24777. 00	—	—
	Итого -	—	—	100394. 88	—	—
	Всего во II станѣ.					
	Земель общиннаго владѣнія -	721. 07	530. 61	164692. 95	505. 08	3366. 12
	— церковныхъ - -	—	—	850. 03	—	—
	— частнаго владѣнія -	—	—	33025. 84	—	—
	— казенныхъ - -	—	—	100394. 88	—	—
	Итого -	721. 07	530. 61	298953. 70	505. 08	3366. 12
	III. С т а н ѣ.					
	А. Земли общиннаго владѣнія.					
1.	Село Александровское - -	344. 00	—	38909. 25	—	—
2.	— Сергіевское - - -	143. 50	—	23446. 50	255. 00	—
3.	— Сѣверное - - -	222. 00	—	15698. 00	—	—
4.	— Круглолѣское - - -	343. 00	—	30374. 00	—	—
5.	— Саблинское - - -	118. 00	—	16952. 00	—	—
6.	— Ногутское - - -	425. 50	—	27854. 90	—	2620. 60
7.	— Крымгиреевское - - -	246. 00	—	21374. 00	—	3512. 00
8.	— Султановское - - -	381. 01	—	31115. 33	—	2511. 57
9.	— Казинское - - -	152. 00	—	14653. 19	—	—
10.	— Куршавское - - -	162. 00	—	13587. 67	—	1820. 00
11.	— Канглыньское - - -	150. 75	—	23217. 15	—	2105. 60
	Итого -	2687. 86	—	257181. 99	255. 00	12569. 77
	Б. Земли церковныя.					
1.	Церкви села Александровскаго -	—	—	600. 00	—	—
2.	— — Сергіевскаго - -	—	—	300. 00	—	—
3.	— — Сѣвернаго - - -	—	—	300. 00	—	—
4.	— — Круглолѣскаго - -	—	—	585. 50	—	—
5.	— — Саблинскаго - - -	—	—	300. 00	—	—
6.	— — Ногутскаго - - -	—	—	99. 09	—	—
7.	— — Крымгиреевскаго - -	—	—	99. 00	—	—
8.	— — Султановскаго - -	—	—	100. 00	—	—

Пространство землевладѣнія въ десятинахъ.

Лѣсу и кустарнику.	$\frac{1}{3}$ солонца.	Итого удобной.	Не удобной.	Всей вообще.	Въ томъ числѣ пахатной.	Право владѣнія.
—	—	2636.46	—	2636.36	—	Изъ этого участка предполагено отвести Терскому казачьему войску 18838 десят.
—	—	669.12	—	669.12	—	
—	—	2461.40	—	2461.40	—	
—	—	24777.09	—	24777.00	—	
—	—	100394.88	—	100394.88	—	
8216.40	1859.10	179891.33	6305.40	186196.73	24320.	
—	8.00	858.03	19.27	877.30	—	
1886.09	—	34911.93	298.12	35210.05	1488.	
—	—	100394.88	—	100394.88	—	
10102.49	1067.10	316056.14	6622.79	322678.93	35808.	
710.50	11.25	39975.00	2885.00	42860.00	—	По владѣннымъ записямъ.
235.00	1628.00	25708.00	13084.00	38792.00	—	
452.00	1768.00	18140.00	5315.00	23455.00	—	
1232.00	166.00	32115.00	3060.00	35175.00	—	
50.00	—	17120.00	595.00	17715.00	—	
—	2305.10	33206.10	5774.00	38980.10	4500.	
—	1728.00	26860.00	4865.00	31725.00	3425.	
—	2078.00	36085.91	4465.00	40550.91	3000.	
—	650.00	15455.19	1515.00	16970.19	1500.	
—	303.33	15873.00	912.00	16785.00	1500.	
—	1243.00	26716.50	2041.60	29757.10	2327.	
2679.50	11880.68	287254.70	45511.60	332766.30	16252.	
—	—	600.00	90.94	690.94	—	
—	—	300.00	1.06	301.06	—	
—	—	300.00	22.50	322.50	—	
—	44.50	600.00	39.00	639.00	—	
—	—	300.00	2.25	302.25	—	
—	—	99.00	—	99.00	—	На основаніи ст. 462, 463. Томъ X, ч. III. Закон. межев., издан. 1857 г.
—	—	99.00	—	99.00	—	
—	—	100.90	—	100.00	—	

Александровскій уѣздъ.

№	Регистрація земель по категоріямъ владѣнія и ихъ положеніе по уѣздамъ и станамъ.	Усадебной и огородней.	Виноградниковъ.	Степи.	Сѣнокосу.	Выго-ну.
9.	Церкви села Казинскаго - -	—	—	72, 50	—	—
10.	— — Куршавскаго - -	—	—	100, 00	—	—
	(Село Канглы населен. магометан.)	—	—	—	—	—
	И т о г о -	—	—	2555, 00	—	—
	<i>В. Земли частнаго владѣнія.</i>					
1.	Купецъ Василій Ивановичъ <i>Ткаченко</i> - - - -	—	—	1108, 72	—	—
2.	Наслѣдники Полковника Влади- мѣра Григорьевича <i>Сахновскаго</i>	—	—	1103, 73	—	—
3.	Георгіевскій купецъ Діомидъ Григорьевичъ <i>Володько</i> - -	—	—	1000, 00	—	—
4.	Вдова купч. Дарья <i>Бьлоусова</i> Сыновья ея:	—	—	1428, 14	—	—
5.	Купецъ Семень <i>Бьлоусовъ</i> -	—	—	4285, 93	—	—
6.	Купецъ Николай <i>Бьлоусовъ</i> -	—	—	4285, 93	—	—
7.	Наслѣдн. Тайнаго Совѣтника Андрея Михайловича <i>Фадьева</i> -	—	—	5000, 00	—	—
8.	Пятигорскій купецъ Наумъ Яковлевичъ <i>Карпушинъ</i> - -	—	—	2000, 00	—	—
9.	Князья Джанибекъ и Тахта- мышъ <i>Султанъ-Гирессы</i> - -	—	—	10849, 65	—	—
10.	Коллежскій Ассесоръ Гавріилъ Минаевичъ <i>Мирзосовъ</i> - -	—	—	4410, 04	—	—
11.	Коллежскій Ассесоръ Иванъ Минаевичъ <i>Мирзосовъ</i> - -	—	—	2664, 42	—	—
12.	Князь Григорій Дмитріевичъ <i>Орбеліани</i> - - - -	—	—	4481, 84	—	—

Пространство землевладѣнія въ десятинахъ.

Лѣсу и кустарнику.	$\frac{1}{3}$ солонца.	Итого удобной.	Не удобной.	Всей вообще.	Въ томъ числѣ пахатной.	Право владѣнія.
—	10. 00	82. 50	20. 00	102. 50	—	На основаніи ст. 462, 463. Тома X, ч. III. Закон. межев., изд. 1857 г.
—	—	100. 00	—	100. 00	—	
—	—	—	—	—	—	
—	24. 50	2579. 50	204. 37	2783. 87	—	
—	—	1108. 72	39. 28	1148. 00	—	Высоч. пожалов. въ 1865 г. Дѣйств. Стат. Совѣтнику Витте. Куплена въ 1874 г. отставнымъ, Поручик. Сахновскимъ за 11500 р. которымъ въ 1880 г. продана настоящему владѣльцу за 20673 руб.
—	—	1103. 73	44. 77	1148. 50	—	Высоч. пожалов. въ 1865 г. Дѣйств. Стат. Совѣтнику Витте. Куплена въ 1874 г. за 11500 руб.
—	—	1000. 00	92. 00	1092. 00	—	Высоч. пожал. въ 1871 г. Полковнику Владимиру Иванову, у котораго куплена въ 1874 году за 15000 руб.
—	—	1428. 14	159. 24	1587. 38	60,	Высоч. пожалована въ 1864 г. Генераль-Адъютанту Милютину и Тайному Совѣтнику Старицкому у которыхъ куплена въ 1870 г. за 60000 руб.
—	—	4285. 93	478. 71	4764. 64	120,	
—	—	4285. 93	478. 71	4764. 64	120.	
—	—	5000. 00	509. 00	5509. 00	70.	Выс. ч. пожалована въ 1864 г. Владѣють по духовному завѣщанію утвержд. 18 Октября 1867 г.
—	—	2000. 00	212. 45	2212. 45	20.	Высоч. пожалована въ 1865 г. Дѣйствител. Статск. Совѣтнику Витте, въ количествѣ 4594 дес. куплена въ 1881 г. у купца Макара Попова за 41500 руб.
64. 02	—	10913. 67	953. 23	11886. 90	1187.	Высоч. пожалов. въ 1833 г. отцу, Генераль-Маіору Султану Азаматъ Гирею. Владѣють по наслѣдству.
—	—	4410. 04	214. 83	4624. 87	1000.	Высоч. пожалов. въ 1863 г. Статск. Секрет. Крузенштерну и Дѣйств. Статск. Совѣтн. Инсарскому. Куплена у нихъ въ 1865. г. Остальная 6665 дес. въ Терской области.
—	—	2664. 42	165. 18	2829. 60	—	Высоч. пожал. въ 1864 г. Статск. Секретарю Барону Николаю, у котораго куплена въ 1865 г. Остальная земля 4007 дес. въ Терской области.
—	—	4481. 81	710. 52	5192. 33	100.	Высоч. пожалована въ 1865 г.

Александровскій уѣздъ.

№	Регистрація земель по категоріямъ владѣнія и ихъ положеніе по уѣздамъ и станамъ.	Усадебной и огородной.	Виноградниковъ.	Стени.	Сѣнокосу.	Выгоны.
13.	Графиня Александра Александровна <i>Евдокимова</i> - - - Земли отведенныя въ потомственное владѣніе Генераламъ, Штабъ и Оберъ-Офицерамъ Кубанскаго войска 13-ти станицъ перечисленныхъ изъ казачьяго въ гражданское вѣдомство. Вымежеванныя участки изъ дачъ: а) Села Александровскаго.	-	-	509. 77	-	-
14.	Полковникъ Михаилъ Егоровичъ <i>Есауловъ</i> - - - -	-	-	400. 00	-	-
15.	Сотникъ Матвей <i>Моргуновъ</i> -	1. 29	-	200. 00	-	-
16.	Вдова Сотника Гликерія <i>Есаулова</i> - - - -	1. 42	-	100. 00	-	-
17.	Полковникъ Семень <i>Жуковъ</i> -	0. 58	-	388. 50	-	-
18.	Наслѣдникъ Есаула Исидора <i>Жукова</i> - - - -	8. 50	-	181. 00	-	-
19.	Полковникъ Василій <i>Жуковъ</i> -	-	-	195. 50	-	-
20.	Вдова Сотника Дарья <i>Есаулова</i>	0. 50	-	200. 00	-	-
21.	Жена Харунжаго Екатерина <i>Захарова</i> - - - -	0 42	-	100. 00	-	-
22.	Титулярн. Совѣтникъ Алексѣй <i>Гетмановъ</i> - - - -	-	-	200. 00	-	-
23.	Вдова Есаула Анастасія <i>Гетманова</i> - - - -	3. 88	-	200. 00	-	-
24.	Коллеж. Регистраторъ Семень <i>Перегудовъ</i> - - - -	-	-	200. 00	-	-
25.	Войсковой Старшина Василій <i>Жуковъ</i> - - - -	13. 12	-	191. 88	-	-
26.	Вдова Сотн. Ольга <i>Гетманова</i>	0. 92	-	200. 00	-	-
27.	Наслѣдн. вдовы Есаула Маріи <i>Яиковой</i> - - - -	-	-	100. 00	-	-

Пространство землевладѣнія въ десятинахъ.

Лѣсу и кустар- нику.	$\frac{1}{3}$ солонца.	Итого удоб- ной.	Не удобной.	Всей вообще.	Въ томъ числѣ пахатной.	Право владѣнія.
—	—	509. 77	33. 33	543. 00	—	Высоч. пожалов. въ 1862 году Генераль- Адъютанту Графу Евдокимову, въ коли- чествѣ 9070 дес. Остальные 8527 дес. въ Терской области. Владѣть по наследству.
—	—	400. 00	12. 79	412. 79	—	
—	—	201. 29	3. 58	204. 87	—	
—	—	101. 42	1. 00	102. 42	—	
—	11, 50	400. 58	132. 00	532. 58	—	
—	15. 50	205. 00	138. 00	343. 00	—	
—	4. 50	200. 00	134. 00	334. 00	—	
—	—	200. 50	16. 50	217. 00	—	
—	—	100. 42	17. 16	117. 58	—	
—	—	200. 00	64. 00	264. 00	—	
—	—	203. 88	39. 00	242. 88	—	
—	—	200. 00	17. 83	217. 83	—	
—	—	205. 00	46. 90	251. 90	—	
—	—	200. 92	—	200. 92	—	
—	—	100. 00	—	100. 00	—	

Александровскій уѣздъ.

№	Регистрація земель по категориямъ владѣнія и ихъ положеніе по уѣздамъ и станамъ.	Усадебной и огородной.	Виноградниковъ.	Степи.	Сѣнокосу.	Выгоны.
28.	Хорунжій Александръ Яковъ	17. 83	—	187. 17	—	—
29.	Наслѣдн. Полковника Андрея Есаулова - - - -	11. 58	—	393. 42	—	—
30.	Полковникъ Павелъ Есауловъ б) Села Сергіевскаго.	—	—	400. 00	—	—
31.	Жена телеграфнаго чиновника Феонія Чубинова - - - - в) Села Свѣриаго.	—	—	100. 00	—	—
32.	Дочь Сотн. Ольга Борисенлова	—	—	100. 00	—	—
33.	Есауль Василій Дубининъ - г) Села Круглолѣскаго.	0. 73	—	196. 33	—	—
34.	Генералъ-Маіоръ Андрей Есауловъ - - - -	—	—	397. 96	—	—
35.	Есауль Яковъ Ледовскій -	0. 67	—	181. 67	—	—
36.	Сотникъ Петръ Есауловъ -	1. 79	—	180. 00	—	—
37.	Вдова Хорунжаго Ульяна Есаулова - - - -	2. 75	—	180. 75	—	—
38.	Вдова Хорунжаго Пелагея Попова - - - -	0. 25	—	191. 54	—	—
39.	Дочь Хорунж. Марія Тенищева	—	—	93. 63	—	—
	И т о г о -	58. 36	—	48587. 45	—	—
	<i>Г. Земли общества Ростово-Владикавказской желѣзной дороги.</i>					
1.	Въ дачѣ села Ногутскаго -	—	—	47. 90	—	—
2.	— — — Канглинскаго -	—	—	49. 70	—	—
3.	— — — Куршавскаго -	—	—	50. 00	—	—
4.	— — — Крымгиреевск.	—	—	101. 00	—	—
5.	— — — Казинскаго -	—	—	156. 81	—	—
	И т о г о -	—	—	405. 41	—	—

Пространство землевладѣнія въ десятинахъ.

Лѣсу и кустарнику.	$\frac{1}{3}$ солонца.	Итого удобной.	Не удобной.	Всей вообще.	Въ томъ числѣ пахатной.	Право владѣнія.
—	—	205. 00	21. 50	226. 50	—	
—	—	405. 00	20. 26	425. 26	—	
—	—	400. 00	1. 00	400. 00	—	
—	—	100. 00	0. 36	100. 36	—	
—	—	100. 00	0. 48	100. 48	—	
3. 67	—	200. 73	24. 50	225. 23	—	
2. 04	—	400. 00	21. 00	421. 00	—	
—	18. 33	200. 67	38. 00	238. 67	—	
—	20. 00	201. 75	44. 50	246. 25	—	
—	19. 25	202. 75	45. 75	248. 50	—	
—	8. 50	200. 25	23. 25	223. 50	—	
—	6. 37	100. 00	16. 50	116. 50	—	
77. 51	103. 94	48827. 26	4969. 01	53796. 27	2699.	
—	—	47. 90	—	47. 90	—	Въ 1876 году.
—	—	49. 70	—	49. 70	—	Куплена у общ. крестьянъ за 474 р. 78 к.
—	—	50. 00	—	50. 00	—	— — — за 512 р. 8 $\frac{1}{2}$ к.
—	—	101. 00	—	101. 00	—	— — — за 345 р. 34 к.
—	—	156. 81	—	156. 81	—	— — — за 844 р. — к.
—	—	405. 41	—	405. 41	—	— — — за 1561 р. 24 к.

Александровскій уѣздъ.

№	Регистрація земель по категориямъ владѣнія и ихъ положеніе по уѣздамъ и станамъ.	Усадебной и огородной.	Виноградниковъ.	Степи.	Сѣнокосу.	Выгоны.
	<i>Д. Земля удѣльнаго вѣдомства.</i>	—	—	113707.33	—	—
	Всего въ III станѣ:					
	Земель общиннаго владѣнія -	2687.76	—	257181.99	255.00	12569.77
	— церковныхъ - - -	—	—	2555.00	—	—
	— частнаго владѣнія -	58.36	—	48587.45	—	—
	— общества Ростово-Владикавказской жел. дор.	—	—	405.41	—	—
	— Удѣльнаго вѣдомства -	—	—	113707.33	—	—
	Итого -	2746.12	—	422437.18	255.00	12569.77
	<i>Всего въ Александровскомъ уѣздѣ.</i>					
	Земель общиннаго владѣнія -	4291.83	588.11	604225.24	1188.98	19089.39
	— церковныхъ - - -	—	—	4688.43	—	—
	— частнаго владѣнія -	66.10	—	88641.18	—	—
	— Общества Ростово-Владикавказской жел. дор.	—	—	405.41	—	—
	— казенныхъ - - -	—	—	100394.88	—	—
	— Удѣльнаго вѣдомства -	—	—	113707.33	—	—
	Итого -	4357.93	588.11	912062.47	1188.98	19089.39

Пространство землевладѣнія въ десятинахъ.

Лѣсу и кустар- нику.	$\frac{1}{3}$ солонца.	Итого удоб- ной.	Не удобной.	Всей вообще.	Въ томъ числѣ пахатной.	Право владѣнія.
—	—	113707.33	—	113707.33	149.	
2679.50	11880.68	287254.70	45511.60	332766.30	16252.	
—	24.50	2579.50	204.37	2783.87	—	
77.51	103.94	48827.26	4969.01	53796.27	2699.	
—	—	405.41	—	405.41	—	
—	—	113707.33	—	113707.33	149.	
2757.01	12009.12	452774.20	50684.98	503459.18	19100.	
12374.58	14169.28	655927.41	60344.70	716272.11	85438.	
—	32.50	4720.93	229.51	4950.44	—	
2045.30	103.94	90856.52	5601.99	96458.51	4607.	
—	—	405.41	—	405.41	—	
—	—	100394.88	—	100394.88	—	
—	—	113707.33	—	113707.33	149.	
14419.88	14305.72	966012.48	66176.20	1032188.68	90194.	

REPORT OF THE COMMISSIONER OF THE GENERAL LAND OFFICE

1875	1876	1877	1878	1879	1880	1881	1882	1883	1884	1885	1886	1887	1888	1889	1890	1891	1892	1893	1894	1895	

REVENUE

1875	1876	1877	1878	1879	1880	1881	1882	1883	1884	1885	1886	1887	1888	1889	1890	1891	1892	1893	1894	1895	

Handwritten notes or signatures at the bottom of the page.

Лит. С.

РЕГИСТРАЦІЯ
ПОЗЕМЕЛЬНОЙ СОБСТВЕННОСТИ
ВЪ НОВОГРИГОРЬЕВСКОМЪ УЪЗДѢ,
съ распредѣленіемъ по главнымъ категоріямъ землевладѣнія
НА 1 СЕНТЯБРЯ 1881 Г.

Новогригорьевскій уѣздъ.

№	Регистрація земель по категориямъ владѣнія и ихъ положеніе по уѣздамъ и станамъ.	Усадебной и огородней.	Виноградниковъ.	Степи.	Сѣнокосу.	Выгоны.
Новогригорьевскій уѣздъ.						
І. С т а н ъ.						
<i>А. Земли общиннаго владѣнія.</i>						
1.	Заштатный гор. Св. Креста -	116. 50	658. 95	13593. 39	—	5581. 83
	Сверхъ того во временномъ пользованіи -	-	—	1392. 79	—	—
	И т о г о -	116 60	658. 95	14986. 18	—	5581. 83
1.	Село Прасковья съ отселкомъ Орловскимъ - - -	259. 00	2181. 00	48416. 00	1646. 00	5948. 00
2.	— Архангельское - - -	119. 51	24. 29	28864. 00	—	1539. 80
3.	— Покойное - - -	137. 19	231. 49	35611. 98	1251. 00	—
4.	— Преображенское - - -	34. 75	—	2234. 38	—	—
5.	— Довсунское - - -	—	—	4080. 06	—	—
6.	— Арзгирское - - -	226. 00	—	36484. 00	—	—
7.	— Урожайное - - -	81. 70	238. 40	18551. 60	146. 90	3079. 00
8.	— Лѣвокумское - - -	71. 10	315. 70	20684. 10	—	—
9.	— Правокумское - - -	77. 00	597. 00	20672. 00	66. 00	851. 00
10.	— Величавое - - -	43. 60	102. 60	13327. 00	907. 00	—
11.	Слобода Владимировка - - -	—	—	1203. 02	—	—
12.	Отселокъ Скаржинскій - - -	1. 35	—	144. 00	—	—
	И т о г о -	1051. 20	3740. 48	230271. 08	4016. 90	11467. 80
<i>Б. Земли церковныя.</i>						
1.	Церкви села Прасковейскаго -	—	—	396. 00	—	—
2.	— — Архангельскаго -	—	—	66. 50	—	—
3.	— — Покойнаго -	—	—	145. 42	52. 08	—
4.	— — Правокумскаго -	—	—	67. 50	—	—
5.	— — Лѣвокумскаго -	—	—	99. 00	—	—
6.	Въ селѣ Довсунскомъ -	—	—	—	—	—
7.	Церкви села Урожайнаго -	—	—	—	—	—
8.	— — Величаваго -	—	—	—	—	—
9.	— слоб. Владимировки и отс. Скаржински -	—	—	—	—	—
10.	— села Преображенскаго -	—	—	—	—	—
11.	— — Арзгирскаго -	—	—	—	—	—
	И т о г о -	—	—	774. 42	52. 08	—

Пространство землевладѣнія въ десятинахъ.

Лѣсу и кустарнику.	$\frac{1}{3}$ солонца.	Итого удобной.	Не удобной.	Всей вообще.	Въ томъ числѣ пахатной.	Право владѣнія.
—	477. 77	20428. 44	2321. 06	22749. 50	10000.	Грамотою Императ. Павла I, пожаловано 12000 дес. Земля окончательно отмежевана въ 1870 г. Земля казенная.
—	—	1392. 79	—	1392. 79	—	
—	477. 77	21821. 23	2321. 06	24142. 29	10000.	<p align="center">записанъ.</p> <p align="center">Повладѣнъ.</p> <p>Сверхъ того съ 1886 г. селу имѣеть поступить въ надѣль участокъ въ 1928 десятинъ находящійся нынѣ въ арендѣ.</p> <p>По уставнымъ грамотамъ.</p>
558. 00	1454. 60	60462. 60	3551. 40	64014. 00	10767.	
22. 80	9. 70	30630. 10	1905. 40	32535. 50	5109.	
143. 39	892. 16	38316. 21	2848. 58	41164. 79	2211.	
—	529. 12	2798. 25	1142. 25	3940. 50	800.	
—	—	4080. 00	200. 00	4280. 00	300.	
—	1612. 00	38322. 00	4663. 00	42985. 00	3273.	
—	2432. 10	24549. 70	18374. 00	42923. 70	1788.	
—	937. 00	22007. 90	2021. 00	24028. 90	2388.	
—	755. 30	23018. 30	1894. 20	24912. 50	2958.	
—	3983. 30	18363. 50	21825. 30	40189. 00	1106.	
—	—	1203. 02	—	1203. 02	600.	
—	—	145. 35	—	145. 35	100.	
724. 19	12625. 28	263896. 93	58425. 13	322322. 06	31400.	
—	—	396. 00	—	396. 00	—	<p>На основаніи ст. 462, 463. Тома X. ч. III. зак. межевыхъ изд. 1857 г.</p> <p>Поселены лютеране.</p> <p>Церкви есть, но земля не отведена.</p> <p>По недавнему образованію селеній церковей нѣтъ.</p>
—	—	66. 50	—	66. 50	—	
—	—	197. 50	8. 21	205. 71	—	
—	—	67. 50	—	67. 50	—	
—	—	99. 00	—	99. 00	—	
—	—	—	—	—	—	
—	—	—	—	—	—	
—	—	—	—	—	—	
—	—	—	—	—	—	
—	—	826. 50	8. 21	834. 71	—	

Новогригорьевскій уѣздъ.

№	Регистрація земель по категориямъ владѣнія и ихъ положеніе по уѣздамъ и станамъ.	Усадебной и огородной.	Виноградниковъ.	Степи.	Сѣнокосу.	Выго-ну.
<i>В. Земли частнаго владѣнія.</i>						
1.	При слободѣ Привольное (Масловъ-кутъ тож.) дворянина Михаила Акимовича <i>Колонтарова</i> -	54. 70	61. 69	13050. 65	—	—
2.	При тойже слободѣ Титулярнаго Совѣтника Николай Ивановичъ <i>Архиповъ</i> - - -	—	—	2511. 06	—	—
3.	При той же слободѣ дворянокъ Екатерины Акимовны <i>Бабичъ</i> и Осанны Акимовны <i>Кусиковой</i> , урожденныхъ <i>Колонтаровыхъ</i> -	2. 00	—	1708. 73	—	—
4.	Въ общемъ владѣніи Михаила Акимовича <i>Колонтарова</i> и родныхъ его сестръ Екатерины <i>Бабичъ</i> и Осанны <i>Кусиковой</i> - -	—	—	3. 50	—	—
5.	Въ общемъ владѣніи тѣхъ же сестръ Екатерины <i>Бабичъ</i> и Осанны <i>Кусиковой</i> - - - -	—	4. 52	1547. 95	—	—
6.	Въ общемъ владѣніи наследниковъ Ротмистра Герасима Степановича <i>Колонтарова</i> - -	38. 09	60. 47	13498. 69	—	—
7.	Въ общемъ владѣніи тѣхъ же наследниковъ - - - -	1. 50	—	7. 50	—	—
8.	При слоб. Владиміровкѣ вдовы Генераль Лейтенанта Нимфадоры <i>Юрсовой</i> , урожденной Ребровой и сыновей ея: Алексѣя, Анатолія и Владиміра <i>Юрсовыхъ</i> - -	60.	39. 21	10600. 08	1105. 00	—

Пространство землевладѣнія въ десятинахъ.

Лѣсу и кустар- нику.	$\frac{1}{3}$ солонца.	Итого удоб- ной.	Не удобной.	Всей вообще.	Въ томъ числѣ пахатной.	Право владѣнія.
920. 10	—	14087. 14	414. 95	14502. 09	3524.	<p>Вся эта земля 21 Сентября 1795 г. Высоч. пожалована Статскому Совѣтнику Графу Николаю Зотову, въ количествѣ 32059 дес. 1800 саж., которымъ продана дворянину Колонтарову дѣду нынѣшнихъ владѣльцевъ. Владѣютъ по наслѣдству и раздѣльному акту.</p>
434. 98	—	2946. 04	20. 45	2966. 49	248.	
78. 00	—	1788. 73	11. 53	1800. 26	—	
6. 50	—	10. 00	—	10. 00	—	
78. 40	—	1630. 87	11. 54	1642. 41	—	
1048. 60	844. 06	15490. 14	403. 05	15893. 19	—	
—	—	9. 00	1. 45	10. 45	—	
822. 00	—	12626. 21	3119. 06	15746. 27	—	<p>Въ 1778 г. занята маіоромъ въ послѣдствіи Генераломъ отъ Кавалеріи Савельевымъ въ количествѣ 22038 дес. 482 саж., а въ 1785 году утверждена за нимъ Генералъ Поручикомъ Потемкинымъ, на основаніи Высоч. рескрипта. Земля эта перешла по наслѣдству къ настоящимъ владѣльцамъ отъ бабки Ребровой урожденной Савельевой.</p>

Новогригорьевскій уѣздъ.						
№	Регистрація земель по категоріямъ владѣнія и ихъ положеніе по уѣз- дамъ и станамъ.	Усадеб- ной и огород- ней.	Вино- градни- ковъ.	Степи.	Сѣно- косу.	Выго- ну.
9.	Чиновникъ Платонъ Осиповичъ <i>Рудановскій</i> - - - -	1. 00	—	76. 93	—	—
10.	Надворный Совѣтникъ Влади- миръ Корнѣевичъ <i>Любомірскій</i> -	—	—	322. 00	—	—
11.	Подполковникъ Василій Нико- лаевичъ <i>Дьяковъ</i> (посел. <i>Маріино</i>)	25. 00	5. 00	160. 00	530. 00	—
12.	Титулярный Совѣтникъ Сергѣй <i>Синько</i> - - - -	0 56	0. 76	1. 51	—	—
13.	Коллежскій Ассесоръ Констан- тинъ Викторовичъ <i>Скаржинскій</i> (при слободѣ <i>Бургонъ-Маджары</i>)	11. 00	—	7256. 38	1080. 00	—
14.	Коллежскій Совѣтникъ Григорій Викторовичъ <i>Скаржинскій</i> (при отселкѣ <i>Качкарномъ</i>) - -	1. 00	—	1799. 00	14. 00	3. 38
15.	Наслѣдники Полковника Петра Викторовича <i>Скаржинскаго</i> -	—	—	1572. 01	99. 37	—
16.	Коллежскій Совѣтникъ Григорій Викторовичъ <i>Скаржинскій</i> -	—	—	907. 20	—	—
17.	Почетные граждане Степанъ и Алексѣй <i>Замятнины</i> (при слоб. <i>Бургонъ-Маджары</i>) - - -	0. 48	0. 52	1. 00	—	—
18.	Рижскій первостатейный купец. Сергѣй Семеновичъ <i>Беръ</i> (посе- локъ <i>Александровскій</i>) - -	0. 50	1. 50	900. 00	200. 00	180. 00
	И т о г о -	195. 83	173. 90	55924. 11	3028. 37	183. 38
	<i>Г. Земли казенныя.</i>					
1.	При Заштатн. гор. Св. Креста	—	—	1892. 79	—	—
2.	Въ дачѣ села <i>Урожайнаго</i> -	—	—	—	—	—
3.	Участокъ подъ лит. Н. - -	—	—	1928. 00	—	—
	И т о г о -	—	—	3320. 79	—	—

Пространство землевладѣнія въ десятинахъ.

Лѣсу и кустар- нику.	$\frac{1}{3}$ солонца.	Итого удоб- ной.	Не удобной.	Всей вообще.	Въ томъ числѣ пахатной.	Право владѣнія.
—	—	77. 93	3. 50	81. 43	—	Земля вырѣзана изъ той дачи Юрьевыхъ, при слоб. Владиміровкѣ. Владѣть по покупкѣ въ 1880 г. за 800 р.
—	—	322. 00	56. 00	378. 00	—	Земля вырѣзана изъ дачи Юрьевыхъ, при слоб. Владиміровкѣ. Владѣть по покупкѣ въ 1868 г.
180. 00	—	900. 00	42. 00	942. 00	35.	Земля вырѣзана изъ дачи Юрьевыхъ. Владѣть по покупкѣ у Полковника Погуляева въ 1879 г.
—	—	2. 83	0. 19	3. 02	—	Земля вырѣзана изъ дачи Юрьевыхъ. Куплена въ 1869 г. за 450 руб.
650. 22	—	8997. 60	7052. 90	16050. 50	—	На основаніи Высоч. рескрипта Князю Потемкину 9 Мая 1785 г. Земля въ количествѣ 25666 дес. 1600 саж удобной отведена Генераль-Прокурору Князю Вяземскому. Къ настоящимъ владѣльцамъ перешла по наслѣдству отъ отца Камергера Виктора Петровича Скаржинскаго.
101. 00	—	1918. 38	2027. 62	3946. 00	80.	
162. 55	—	1833. 93	3807. 82	5641. 75	—	
81. 27	—	988. 47	983. 24	1971. 71	—	
—	—	2. 00	—	2. 00	—	
107. 10	—	1389. 10	11. 00	1400. 10	200.	Земля вырѣзана изъ оной же дачи. Владѣть по покупкѣ въ 1873 г. за 300 р.
4670. 72	844. 06	65020. 87	17966. 30	82986. 67	4087.	Владѣть по дарственной Сенатора Генераль-Лейтенанта Волоцкаго.
—	—	1392. 79	—	1392. 79	—	Во временномъ пользованіи г. Св. Креста. Определена въ надѣлъ селу Преображенскому съ 1 Января 1866 года.
484. 40	—	484. 40	—	484. 40	—	
—	—	1928. 00	—	1928. 00	—	
484. 40	—	3805. 19	—	3805. 19	—	

Новогригорьевскій уѣздъ.

№	Регистрація земель по категоріямъ владѣнія и ихъ положеніе по уѣздамъ и станамъ.	Усадебной и огородной.	Виноградниковъ.	Степи.	Сѣнокосу.	Выгоны.
	Всего въ I станѣ:					
	Земель городскихъ - -	116. 50	658. 95	13593. 59	—	5581. 83
	— общиннаго владѣнія -	1051. 20	3740. 48	230271. 08	4016. 90	11467. 80
	— церковныхъ - -	—	—	774. 42	52. 08	—
	— частнаго владѣнія -	195. 83	173. 90	55924. 11	3028. 37	183. 38
	— казенныхъ - -	—	—	3320. 79	—	—
	Итого -	1363. 53	4573. 33	303883. 79	7097. 35	17233. 01
	II. Станъ.					
	<i>А. Земли общиннаго владѣнія.</i>					
1.	Село Благодарное - - -	171. 00	—	43252. 00	334. 50	609. 50
2.	— Елизаветинское - - -	73. 40	—	13914. 60	—	—
3.	— Бурлацкое - - -	55. 50	—	10873. 50	—	—
4.	— Спасское - - -	95. 40	—	15128. 60	—	—
5.	— Сотниковское - - -	64. 00	—	37651. 00	—	—
6.	— Медвѣдское - - -	286. 50	—	16378. 29	23. 50	678. 00
7.	— Орѣховское - - -	145. 00	—	9394. 50	—	—
8.	— Сухая-Буйвола - - -	104. 25	—	17744. 15	27. 00	298. 00
9.	— Шишкинское - - -	42. 60	—	5058. 90	23. 50	362. 00
10.	— Александровское - - -	237. 00	—	28568. 00	18. 00	672. 00
11.	— Высоцкое съ отселкомъ Просыанскимъ - - -	260. 00	—	20212. 00	—	339. 00
	Итого -	1534. 65	—	218175. 60	426. 50	2958. 58
	<i>Б. Земли церковныя.</i>					
1.	Церкви села Благодарнаго -	—	—	198. 80	—	—
2.	— — Елизаветинскаго -	—	—	99. 00	—	—
3.	— — Бурлацкаго -	—	—	99. 00	—	—
4.	— — Спасскаго -	—	—	99. 00	—	—
5.	— — Сотниковскаго -	—	—	99. 00	—	—
6.	— — Медвѣдскаго -	—	—	132. 35	—	—
7.	— — Орѣховскаго -	—	—	66. 00	—	—
8.	— — Сухобуйволинскаго -	—	—	99. 00	—	—
9.	— — Шишкинскаго -	—	—	66. 00	—	—
10.	— — Александровскаго -	—	—	168. 88	—	—
11.	— — Высоцкаго -	—	—	66. 00	—	—
	Итого -	—	—	1223. 03	—	—

Пространство землевладѣнія въ десятинахъ.

Лѣсу и кустарнику.	$\frac{1}{3}$ солонца.	Итого удобной.	Не удобной.	Всей вообще.	Въ томъ числѣ пахатной.	Право владѣнія.	
—	477. 77	20428. 44	2321. 06	22749. 50	10000.		
724. 19	12625. 28	263896. 93	58425. 13	322322. 06	31400.		
—	—	826. 50	8. 21	834. 71	—		
4670. 72	844. 06	65020. 37	17966. 30	82986. 67	4087.		
484. 40	—	3805. 19	—	3805. 19	—		
5879. 31	13947. 11	353977. 43	78720. 70	432698. 13	45487.		
307. 00	—	44674. 00	1326. 00	46000. 00	40553.	} По владѣннымъ записямъ.	
—	191. 00	14179. 00	591. 00	14770. 00	13914.		
—	353. 00	11282. 00	938. 00	12220. 00	10873.		
—	544. 00	15768. 00	1636. 00	17404. 00	15228.		
—	870. 00	38585. 00	2178. 00	40763. 00	37651.		
326. 71	448. 00	18141. 00	2313. 00	20454. 00	3516.		
344. 50	20. 00	9904. 00	556. 00	10460. 00	2140.		
257. 50	151. 00	18582. 00	1674. 60	20256. 60	1928.		
145. 00	—	5632. 00	268. 00	5900. 00	1145.		
44. 00	762. 00	30301. 00	2699. 00	33000. 00	11065.		
286. 00	2183. 00	23280. 00	7095. 00	30375. 00	2434.		
1710. 71	5522. 00	230328. 00	21274. 60	251602. 60	140447.		
—	—	198. 80	0. 20	199. 00	—		} На основаніи ст. 462, 463, Тома X, ч. III, зак. межев. изд. 1857 г.
—	—	99. 00	1. 00	100. 00	—		
—	—	99. 00	1. 00	100. 00	—		
—	—	99. 00	1. 00	100. 00	—		
—	—	99. 00	0. 53	99. 53	—		
0. 30	—	132. 65	0. 35	133. 00	—		
—	—	66. 00	—	66. 00	—		
—	—	99. 00	1. 00	100. 00	—		
—	—	66. 00	2. 50	68. 50	—		
—	—	198. 88	0. 74	199. 62	—		
—	—	66. 00	0. 50	66. 50	—		
—	—	1223. 33	8. 88	1232. 15	—		

Новогригорьевскій уѣздъ.

№	Регистрація земель по категоріямъ владѣнія и ихъ положеніе по уѣздамъ и станамъ.	Усадебной и огородной.	Виноградниковъ.	Степи.	Сѣнокосу.	Выгоны.
<i>В. Земли частнаго владѣнія.</i>						
1.	Ставропольскаго городского общественаго банка - -	3. 00	—	540. 00	5028. 60	—
2.	Тифлисскаго гражданина Захарій Гавриловичъ <i>Тамашевъ</i> -	—	—	1400. 00	100. 00	—
	Итого -	3, 00	—	1940. 00	5120. 60	—
<i>Г. Земли казенныя.</i>						
.1	Въ дачѣ села <i>Высоцкаго</i> - -	—	—	24. 20	—	—
Всего во II станѣ:						
	Земель общиннаго владѣнія -	1534. 65	—	218175. 64	426. 50	2958. 50
	— церковныхъ - -	—	—	1223. 03	—	—
	— частнаго владѣнія -	3. 00	—	1940. 00	5128. 60	—
	— казенныхъ - -	—	—	24. 20	—	—
	Итого -	1537. 65	—	221362. 87	5555. 10	2958. 50
III. С т а н ъ.						
<i>А. Земли общиннаго владѣнія.</i>						
1.	Село Петровское - - -	432. 00	—	24267. 00	—	—
2.	— Донская-Балка - - -	200. 00	—	13691. 00	54. 00	—
3.	— Овоци - - - - -	116. 00	—	14820. 00	—	73. 00
4.	— Газгулакъ - - - -	128. 00	—	15033. 00	—	—
5.	— Камбулатъ - - - -	180. 00	—	14774. 00	—	—
6.	— Малья-Ягуры - - - -	116. 00	—	8355. 75	—	—
7.	— Николина-Балка - - -	85. 00	—	8109. 00	—	—
8.	— Большая-Джалга - - -	460. 70	—	30579. 00	—	—
9.	— Малая-Джалга - - - -	479. 80	—	19962. 32	—	—
10.	— Бурукшунъ - - - - -	6. 08	—	13264. 50	—	—
11.	— Кіевское - - - - -	310. 00	—	12953. 00	—	—
12.	— Кистенское - - - - -	308. 25	—	18472. 15	—	—
13.	— Дивное - - - - -	167. 36	—	32351. 63	—	—
14.	— Здвиженское - - - - -	50. 39	—	4650. 29	—	—
15.	— Митрофановское - - -	149. 86	—	11369. 63	—	—
16.	— Вознесенское - - - -	188. 73	—	10046. 53	—	—
17.	— Рогули - - - - -	237. 10	—	21314. 25	—	—
18.	— Винодѣльное - - - -	233. 48	—	23869. 94	—	—
19.	— Предтеченское - - - -	100. 75	—	15076. 35	—	—
20.	— Дербетовское - - - -	195. 13	—	18156. 60	—	—

Пространство землевладѣнія въ десятинахъ.

Лѣсу и кустарнику.	$\frac{1}{3}$ солонца.	Итого удобной.	Не удобной.	Всей вообще.	Въ томъ числѣ пахатной.	Право владѣнія.
—	162. 95	5734. 55	15. 45	5750. 00	540.	По покупкѣ съ торговъ въ 1880 году за 41820 руб.
—	—	1500. 00	—	1500. 00	200.	Владѣть по наследству.
—	162. 95	7234. 55	15. 45	7250. 00	740.	
—	—	24. 20	—	24. 20	—	
1710. 71	5522. 00	230328. 00	21274. 60	251602. 60	140447.	
0. 30	—	1223. 33	8. 82	1232. 15	—	
—	162. 95	7234. 55	15. 45	7250. 00	740.	
—	—	24. 20	—	24. 20	—	
1711. 01	5684. 95	238710. 08	21298. 87	260108. 95	141187.	
158. 00	2849. 00	27706. 00	9714. 00	37420. 00	3300.	По владѣннымъ записямъ.
159. 00	2336. 00	16440. 00	8600. 00	25040. 00	3020.	
—	1139. 00	16148. 00	3092. 00	19240. 00	3215.	
—	959. 00	16120. 00	2490. 00	18610. 00	3238.	
—	678. 30	15632. 30	1787. 50	17420. 00	1919.	
—	288. 25	8760. 00	910. 00	9670. 00	1816.	
—	1076. 00	9270. 00	3180. 00	12450. 00	1555.	
—	537. 30	31577. 00	1266. 60	32843. 60	21052.	
—	213. 36	20655. 50	585. 50	21241. 00	13770.	
—	925. 25	14195. 83	2686. 17	16882. 00	9463.	
—	857. 00	14120. 00	1890. 00	16010. 00	9714.	
—	2399. 60	21180. 00	9579. 70	30759. 70	14120.	
—	7600. 62	40119. 61	21901. 65	62021. 26	19019.	
—	2242. 46	6943. 14	6346. 86	13290. 00	4622.	
—	805. 75	12325. 24	1989. 76	14315. 00	6163.	
—	1020. 67	11255. 98	3354. 02	14610. 00	7504.	
—	3377. 67	24929. 02	7309. 96	32239. 00	12465.	
—	900. 33	25003. 75	2239. 25	27243. 00	16668.	
—	1538. 34	16715. 44	3425. 46	20140. 90	11114.	
—	4104. 27	22456. 00	8838. 00	31294. 00	18156.	

Новогригорьевскій уѣздъ.

№	Регистрація земель по категоріямъ владѣнія и ихъ положеніе по уѣздамъ и станамъ.	Усадебной и огородней.	Виноградниковъ.	Степи.	Сѣнокосу.	Выгоны.
21.	Ауль Кевсала - - - -	99. 00	—	22941. 42	—	—
22.	— Лиманскій - - - -	19. 88	—	8876. 12	—	—
23.	— Крымскихъ татаръ - -	10. 25	—	3101. 19	—	—
	И т о г о -	4273. 76	—	366034. 72	54. 00	73. 00
	<i>Б. Земли церковныя.</i>					
1.	Церкви села Петровскаго -	—	—	132. 00	—	—
2.	— — Донской-Балки -	—	—	99. 00	—	—
3.	— — Овоци - - - -	—	—	66. 75	—	—
4.	— — Казгулакъ - - - -	—	—	65. 20	—	—
5.	— — Камбулатъ - - - -	—	—	66. 00	—	—
6.	— — Малья-Ягуры - - - -	—	—	66. 00	—	—
7.	— — Николиной-Балки -	—	—	64. 70	—	—
8.	— — Большой Джалги -	—	—	102. 40	—	—
9.	— — Малой-Джалги - -	—	—	104. 70	—	—
10.	— — Дивнаго - - - -	—	—	99. 00	—	—
11.	— — Митрофановскаго -	—	—	99. 00	—	—
12.	— — Рогули - - - -	—	—	66. 00	—	—
13.	— — Винодѣльнаго - -	—	—	20. 67	28. 67	—
14.	— — Предтеченскаго -	—	—	99. 00	—	—
15.	— — Дербетовскаго - -	—	—	99. 00	—	—
16.	— — Бурукшунскаго - -	—	—	—	—	—
17.	— — Кіевскаго - - - -	—	—	—	—	—
18.	— — Кистенскаго - - -	—	—	—	—	—
19.	— — Здвиженскаго - -	—	—	—	—	—
20.	— — Вознесенскаго - -	—	—	—	—	—
	И т о г о -	—	—	1249. 42	28. 67	—
	<i>В. Земли частнаго владѣнія.</i>					
1.	Дѣйствительный Статскій Советникъ Павелъ Лаврентьевичъ <i>Бабарыкинъ</i> - - - -	—	—	2000. 00	—	—
2.	Дѣйствительный Статскій Советникъ Василій Аонасьевичъ <i>Дзюбенко</i> - - - -	—	—	1000. 00	—	—
3.	Дѣйствительный Статскій Советникъ Юсифъ Христофоровичъ <i>Мамацевъ</i> - - - -	—	—	1000. 00	—	—

Пространство землевладѣнія въ десятинахъ.

Лѣсу и кустарнику.	$\frac{1}{3}$ солонца.	Итого удобной.	Не удобной.	Всей вообще.	Въ томъ числѣ пахатной.	Право владѣнія.
—	494. 67	23535. 09	1164. 91	24700. 00	15690.	} По владѣннымъ записямъ.
—	1048. 60	9944. 60	2143. 40	12088. 00	6628.	
—	121. 53	3232. 97	263. 03	3495. 00	2154.	
317. 00	37512. 99	408265. 47	104757. 79	513023. 26	206365.	
—	—	132. 00	0. 50	132. 50	—	} На основаніи ст. 462 и 463. Тома X. ч. III. Зак. межев. издан. 1857 г.
—	—	99. 00	—	99. 00	—	
—	—	66. 75	0. 25	67. 00	—	
—	0. 80	66. 00	2. 60	68. 60	—	
—	—	66. 00	0. 80	66. 80	—	
—	—	66. 00	1. 00	67. 00	—	
—	1. 80	66. 50	4. 00	70. 50	—	
—	—	102. 40	—	102. 40	—	
—	—	104. 90	0. 30	105. 00	—	
—	—	99. 00	0. 38	99. 38	—	
—	—	99. 00	—	99. 00	—	
—	—	66. 00	10. 00	76. 00	—	
—	13. 00	62. 34	28. 66	91. 00	—	
—	—	99. 00	0. 10	99. 10	—	
—	—	99. 00	—	99. 00	—	
—	—	—	—	—	—	
—	—	—	—	—	—	
—	—	—	—	—	—	
—	—	—	—	—	—	
—	15. 60	1293. 69	48 59	1242. 28	—	
—	—	2000. 00	680. 00	2680. 00	—	Высоч. пожалована въ 1873 г.
—	—	1000. 00	355. 00	1355. 00	—	Высоч. пожалована въ 1873 г.
—	—	1000. 00	420. 00	1420. 00	—	Высоч. пожалована въ 1873 г.

Новогригорьевскій уѣздъ.

№	Регистрація земель по категориямъ владѣнія и ихъ положеніе по уѣздамъ и станамъ.	Усадебной и огородной.	Виноградниковъ.	Степи.	Сѣнокосу.	Выгоны.
4.	Наслѣдники Статскаго Совѣтника Евдокима Максимовича <i>Симашиковича</i> - - - -	—	—	800. 00	—	—
5.	Статскій Совѣтникъ Егоръ Давыдовичъ <i>Сараджевъ</i> - -	—	—	800. 00	—	—
6.	Крестьянинъ Дмитрій Тимофѣевичъ <i>Медведевъ</i> - - - -	—	—	500. 00	—	—
7.	Статскій Совѣтникъ Василій Алексѣевичъ <i>Добрляскій</i> - -	—	—	500. 00	—	—
8.	Коллежскій Совѣтникъ Григорій Дмитріевичъ <i>Кузминскій</i> -	—	—	700. 00	—	—
9.	Статскій Совѣтникъ Семень Федоровичъ <i>Нацваловъ</i> - -	—	—	700. 00	—	—
10.	Коллежскій Совѣтникъ Меликъ <i>Нубаровъ</i> - - - -	—	—	400. 00	—	—
11.	Вдова Княгиня Анастасія <i>Гагарина</i> - - - -	—	—	2400. 00	—	—
12.	Дѣйствительный Статскій Совѣтникъ Баронъ Максимліанъ Александровичъ фонъ-деръ <i>Остенъ-Сакенъ</i> - - - -	—	—	3000. 00	—	—
13.	Статскій Совѣтникъ Владиміръ Ивановичъ <i>Козляковскій</i> - -	—	—	800. 00	—	—
14.	Тайный Совѣтникъ Петръ Алексѣевичъ <i>Пецуровъ</i> - -	—	—	962. 82	—	—
15.	Статскій Совѣтникъ Владиміръ Романовичъ <i>Коломейцовъ</i> - -	—	—	2000. 00	—	—
16.	Статскій Совѣтникъ Владиславъ Васильевичъ <i>Часвскій</i> -	—	—	800. 00	—	—
17.	Коллежскій Совѣтникъ Матвѣй <i>Гаранинъ</i> - - - -	—	—	500. 00	—	—

Пространство землевладѣнія въ десятинахъ.

Лѣсу и кустар- нику.	$\frac{1}{3}$ солонца.	Итого удоб- ной.	Не удобной.	Всей вообще.	Въ томъ числѣ пахатной.	П р а в о в л а д ѣ н і я .
—	—	800. 00	320. 00	1120. 00	—	Высоч. пожалована въ 1873 г.
—	—	800. 00	315. 00	1115. 00	—	Высоч. пожалована въ 1873 г.
—	—	500. 00	110. 00	610. 00	—	Высоч. пожалована въ 1873 г. Коллежско- му Совѣтнику Гринченко. Въ 1880 году куплена съ торговъ за 2361 руб.
—	—	500. 00	81. 00	581. 00	—	Высоч. пожалована въ 1876 г.
—	—	700. 00	285. 00	985. 00	—	Высоч. пожалована въ 1877 г.
—	—	700. 00	—	700. 00	—	Высоч. пожалована въ 1878 г.
—	—	400. 00	96. 00	496. 00	—	Высоч. пожалована въ 1871 г.
—	—	2400. 00	143. 00	2543. 00	—	Высоч. пожалована въ 1878 г.
—	—	3000. 00	250. 00	3250. 00	—	Высоч. пожалована въ 1879 г.
—	—	800. 00	23. 00	823. 00	—	Высоч. пожалована въ 1879 г.
—	—	962. 82	87. 74	1050. 56	—	Высоч. пожалована въ 1878 г.
—	—	2000. 00	50. 00	2050. 00	—	Высоч. пожалована въ 1880 г.
—	—	800. 00	53. 00	853. 00	—	Высоч. пожалована въ 1879 г.
—	—	500. 00	532. 00	1032. 00	—	Высоч. пожалована въ 1873 г.

Новогригорьевскій уѣздъ.						
№	Регистрація земель по категориямъ владѣнія и ихъ положеніе по уѣздамъ и станамъ.	Усадебной и огородной.	Виноградниковъ.	Степи.	Сѣнокосу.	Выгоду.
18.	Наслѣдники Статскаго Совѣтника Петра Захаровича <i>Ланко-</i>	—	—	80 ⁰⁰ .	—	—
19.	Вдова Статскаго Совѣтника Анна Егоровна <i>Маслова</i> - -	—	—	800 ⁰⁰ .	—	—
20.	Наслѣдн. Статскаго Совѣтника Капитона <i>Долнина</i> - -	—	—	700 ⁰⁰ .	—	—
31.	Дѣвица Анна Федоровна <i>Лелевская</i> - - - -	—	—	600 ⁰⁰ .	—	—
22.	Дѣйствительный Статскій Совѣтникъ <i>Собствянскій</i> - -	—	—	1000 ⁰⁰ .	—	—
23.	Елена Васильевна <i>Ключевская</i> урожденная <i>Потебня</i> - -	—	—	500 ⁰⁰ .	—	—
24.	Статскій Совѣтникъ Филиппъ Васильевичъ <i>Рыцкскій</i> - -	—	—	500 ⁰⁰ .	—	—
25.	Статскій Совѣтникъ Никаноръ Васильевичъ <i>Алексеевъ</i> - -	—	—	600 ⁰⁰ .	—	—
26.	Статскій Совѣтникъ Григорій Николаевичъ <i>Бекхановъ</i> - -	—	—	500 ⁰⁰ .	—	—
27.	Дѣйствительный Статскій Совѣтникъ Феодосій Дмитріевичъ <i>Илляшенко</i> - - - -	—	—	800 ⁰⁰ .	—	—
28.	Статскій Совѣтн. Александръ Александровичъ <i>Александро</i> -	—	—	600 ⁰⁰ .	—	—
29.	Статскій Совѣтникъ Валеріанъ Афонасьевичъ <i>Чеховскій</i> - -	—	—	800 ⁰⁰ .	—	—
30.	Статскій Совѣтникъ Иванъ Лаврентьевичъ <i>Павловичъ</i> - -	—	—	800 ⁰⁰ .	—	—
31.	Статскій Совѣтникъ Михаилъ Герасимовичъ <i>Песковъ</i> - -	—	—	700 ⁰⁰ .	—	—
32.	Статскій Совѣтникъ Александръ Петровичъ <i>Георіевскій</i> - -	—	—	700 ⁰⁰ .	—	—
	И т о г о -	—	—	29262 ⁸² .	—	—

Пространство землевладѣнія въ десятинахъ.

Лѣсу и кустар- нику.	$\frac{1}{3}$ солонца.	Итого удоб- ной.	Не удобной.	Всей вообще.	Въ томъ числѣ пахатной.	Право владѣнія.
—	—	800. 00	400. 00	1200. 00	—	Высоч. пожалована въ 1873 г.
—	—	800. 00	430. 00	1230. 00	—	Высоч. пожалована въ 1873 г. Владѣть по наслѣдству отъ мужа.
—	—	700. 00	198. 00	898. 00	—	Высоч. пожалована въ 1873 г.
—	—	600. 00	378. 00	978. 00	—	Высоч. пожалована въ 1873 г. Владѣть по наслѣдству отъ отца Полковника Ле- левскаго.
—	—	1000. 00	—	1000. 00	—	Высоч. пожалована въ 1876 г.
—	—	500. 00	—	500. 00	—	Высоч. пожалована въ 1876 г. Владѣть по наслѣдству отъ отца Полковн. Потебна.
—	—	500. 00	—	500. 00	—	Высоч. пожалована въ 1874 г.
—	—	600. 00	—	600. 00	—	Высоч. пожалована въ 1874 г.
—	—	500. 00	—	500. 00	—	Высоч. пожалована въ 1874 г.
—	—	800. 00	400. 00	1200. 00	—	Высоч. пожалована въ 1876 г.
—	—	600. 00	69. 00	669. 00	—	Высоч. пожалована въ 1878 г.
—	—	800. 00	17. 00	817. 00	—	Высоч. пожалована въ 1876 г.
—	—	800. 00	60. 00	860. 00	—	Высоч. пожалована въ 1876 г.
—	—	700. 00	102. 00	802. 00	—	Высоч. пожалована въ 1880 г.
—	—	700. 00	37. 00	737. 00	—	Высоч. пожалована въ 1880 г.
—	—	29262. 82	5891. 74	35154. 56	—	

Новогригорьевскій уѣздъ.

№	Регистрація земель по категориямъ владѣнія и ихъ положеніе по уѣздамъ и станамъ.	Усадебной и огородной.	Виноградниковъ.	Степи.	Сѣнокосу.	Выгоны.
	<i>Г. Земли казенныя.</i>					
	Остатокъ Трухменской степи предназначенной для Всемиловъ вѣйшихъ пожалованіи въ количествѣ 36700 десят. - -	—	—	1062.00	—	—
	Всего въ III станѣ:					
	Земель общиннаго владѣнія -	4273.76	—	366034.72	54.00	73.00
	— церковныхъ - -	—	—	1249.42	28.67	—
	— частнаго владѣнія -	—	—	29262.82	—	—
	— казенныхъ - -	—	—	1062.00	—	—
	И т о г о -	4273.76	—	398670.96	82.67	73.00
	Всего въ Новогригорьевскомъ уѣздѣ.					
	Земель городскихъ - - -	116.50	658.95	13593.59	—	5581.83
	— общественнаго владѣнія	6859.61	3740.48	814481.44	4497.40	14499.30
	— церковныхъ - - -	—	—	3246.87	80.75	—
	— частнаго владѣнія - -	198.83	173.90	87126.93	8156.97	183.38
	— казенныхъ - - -	—	—	4406.99	—	—
	И т о г о -	7174.94	4573.33	922855.62	12735.12	20264.51

Пространство землевладѣнія въ десятинахъ.

Лѣсу и кустар- нику.	$\frac{1}{3}$ солонца.	Итого удоб- ной.	Не удобной.	Всей вообще.	Въ томъ числѣ пахатной.	Право владѣнія.
—	—	1062.00	—	1062.00	—	
317.00	37512.99	408265.47	104757.79	513023.26	196365.	
—	15.60	1293.69	48.59	1342.28	—	
—	—	29262.82	5891.74	35154.56	—	
—	—	1062.00	—	1062.00	—	
317.00	37528.59	440945.98	110698.12	551644.10	196365.	
—	477.77	20428.44	2321.06	22749.50	10000.	
2751.90	55660.27	902490.40	184457.52	1086947.92	378212.	
0.30	15.60	3343.52	65.62	3409.14	—	
4670.72	1007.01	101517.74	23873.49	125391.23	4827.	
484.40	—	4891.39	—	4891.39	—	
7907.32	57160.45	1032671.49	210717.69	1243389.18	393039.	

THE UNIVERSITY OF CHICAGO LIBRARY

1890

1891

1892

1893

1894

1895

1896

1897

1898

1899

1900

1901

1902

1903

1904

1905

1906

1907

1908

1909

1910

1911

1912

1913

1914

1915

1916

1917

1918

1919

1920

1921

1922

1923

1924

1925

1926

1927

1928

1929

1930

1931

1932

1933

1934

1935

1936

1937

1938

1939

1940

1941

1942

1943

1944

1945

1946

1947

1948

1949

1950

1951

1952

1953

1954

1955

1956

1957

1958

1959

1960

1961

1962

1963

1964

1965

1966

1967

1968

1969

1970

1971

1972

1973

1974

1975

1976

1977

1978

1979

1980

1981

1982

1983

1984

1985

1986

1987

1988

1989

1990

1991

1992

1993

1994

1995

1996

1997

1998

1999

2000

2001

2002

2003

2004

2005

2006

2007

2008

2009

2010

2011

2012

2013

2014

2015

2016

2017

2018

2019

2020

2021

2022

2023

2024

2025

PENNONTALLER

JOSEPH W. PENNONTALLER

1890

1891

1892

1893

Лит. Д.

РЕГИСТРАЦІЯ
ПОЗЕМЕЛЬНОЙ СОБСТВЕННОСТИ
ВЪ МЕДВѢЖЕНСКОМЪ УѢЗДѢ,
съ распредѣленіемъ по главнымъ категоріямъ землевладѣнія
НА 1 СЕНТЯБРЯ 1881 Г.

Медвѣженскій уѣздъ.

№	Регистрація земель по категоріямъ владѣнія и ихъ положеніе по уѣздамъ и станамъ.	Усадебной и огородной.	Виноградниковъ.	Степи.	Сѣнокосу.	Выго-ну.
Медвѣженскій уѣздъ.						
І. С т а н ъ.						
<i>А. Земли общиннаго владѣнія.</i>						
1.	Село Медвѣжье - - -	536. 86	—	33257. 56	—	588. 00
2.	— Преградное - - -	543. 20	—	48363. 47	—	—
3.	— Дмитріевское - - -	235. 37	—	43924. 00	—	—
4.	— Тахтинское - - -	116. 51	—	12379. 12	—	—
5.	— Ладовская балка - - -	536. 96	—	35254. 20	—	803. 29
6.	— Новомихайловское - - -	126. 83	—	10997. 82	—	236. 45
	И т о г о -	2122. 73	—	184177. 17	—	1627. 74
<i>Б. Земли церковныя.</i>						
1.	Церкви сел. Медвѣженскаго -	—	—	118. 20	—	—
2.	— — Преграднаго - - -	—	—	96. 50	—	—
3.	— — Дмитріевскаго - - -	—	—	198. 00	—	—
4.	— — Ладовско-балковскаго - - -	—	—	132. 00	—	—
5.	— — Новомихайловскаго - - -	—	—	54. 80	—	—
6.	— — Тахтинскаго - - -	—	—	—	—	—
	И т о г о -	—	—	599. 50	—	—
<i>В. Земли частнаго владѣнія.</i>						
1.	Ставропольскій мѣщанин. Антонъ Деминъ - - - - -	—	—	2490. 00	—	—
2.	Капитанъ Федоръ Мироновичъ Салминъ - - - - -	—	—	983. 02	—	—
3.	Надворн. Совѣтн. Иванъ Минаевичъ Берберовъ - - - -	—	—	1000. 00	—	—
4.	Крестыяне собственники Севостьяновы и Дедешковы - - -	—	—	1926. 00	—	—

Пространство землевладѣнія въ десятинахъ.

Лѣсу и кустарнику.	$\frac{1}{3}$ солонца.	Итого удобной.	Не удобной.	Всей вообще.	Въ томъ числѣ пахатной.	Право владѣнія.
—	250. 98	34660.40	1251.10	35911.80	20660	} По владѣннымъ записямъ.
—	426. 33	49333.00	1382.50	50715.50	15382	
—	432. 43	44591.80	1293.70	45885.50	24200	
—	—	12495.63	120.37	12616.00	8345	
—	86. 85	36681.30	620.10	37301.40	12271	
—	—	11361 10	168.60	11529.70	3315	
—	1196. 59	189123 23	4836.67	193959.30	84173	
—	—	118.20	2.01	120.20	—	} На основаніи ст 462, 463. Тома X. ч. III. законовъ межевыхъ изданія 1857 года.
—	—	96.50	0.50	97.00	—	
—	—	198.00	0.50	198.50	—	
—	—	132.00	—	132.00	—	
—	—	54.80	—	54 80	—	
—	—	—	—	—	—	Церковь есть но земля не отведена.
—	—	599.80	3.00	602.50	—	
—	—	2490.00	32.00	2522.00	—	По покупке въ 1880 г. за 39540 руб.
—	—	983. 02	76. 01	1059. 03	—	По покупке въ 1880 г. за 7251 руб. <i>Примѣчаніе.</i> Земля двухъ этихъ владѣльцевъ первоначально пожалована въ количествѣ 3380 дес. удобной командиру корпуса внутренней стражи Генераль-Лейтенанту Николаю Ивановичу Гартунгу, которымъ въ 1837 г. продана Сотнику войска Донскаго Василію Садомцеву за 10000 руб. ассигнац.
—	—	1000. 00	48. 28	1048. 28	100. 00	По покупке въ 1871 г. у Подполковника Майвалдова за 20000 руб.
—	—	1926. 00	308. 00	2234. 00	400.	Высоч. пожалована въ 1803 г. Майору Похвисневу въ колич. 3220 дес. 2000 саж.— Куплена у наследниковъ его въ 1848 г. за 20353 руб.

Медвѣженскій уѣздъ.

№	Регистрація земель по категоріямъ владѣнія и ихъ положеніе по уѣздамъ и станамъ.	Усадебной и огородней.	Виноградниковъ.	Степи.	Сѣнокосу.	Выгоны.
5.	Екатеринодарскій купецъ Григорій <i>Коваль</i> - - - -	—	—	1000. 00	—	—
6.	Ставропольскій мѣщан. Михайль <i>Ивановъ</i> - - - -	—	—	100. 00	—	—
	И т о г о -	—	—	7499. 02	—	—
	<i>Г. Земли свободныхъ казенныхъ.</i>					
1.	Участокъ подъ лит. С. - - -	—	—	258. 00	—	—
2.	Участокъ подъ лит. Д. - - -	—	—	3488. 00	—	—
	И т о г о -	—	—	3746. 00	—	—
	Всего въ I станѣ:					
	Земель общиннаго владѣнія -	2122. 73	—	184176 17	—	1627. 74
	— церковныхъ - - - -	—	—	599. 50	—	—
	— частнаго владѣнія - - -	—	—	7499. 02	—	—
	— казенныхъ - - - -	—	—	3746 00	—	—
	И т о г о -	2122. 73	—	196020. 69	—	1627. 74
	II. С т а н ъ.					
	<i>А. Земли общиннаго владѣнія.</i>					
1.	Село Бѣлая Глина - - -	799. 50	—	41175. 40	—	2711. 83
2.	— Горькобалковское - - -	256. 46	—	6682. 54	—	—
3.	— Новопавловское - - -	353. 46	—	12845. 27	—	—
4.	— Кулешовское - - - -	151. 25	—	7282. 65	—	—
5.	— Среднегорлыцкое - - -	399. 25	—	24880. 75	—	—
6.	— Лопанское - - - -	185. 08	—	6101. 95	—	—
	И т о г о -	2145. 50	—	98968. 23	—	2711. 83
	<i>Б. Земли церковныя.</i>					
1.	Церкви села Бѣлоглинскаго -	—	—	254. 00	—	—
2.	— — Горькобалковскаго -	—	—	66. 50	—	—
3.	— — Новопавловскаго -	—	—	67. 00	—	—
4.	— — Среднегорлыцкаго -	—	—	177. 00	—	—
5.	— — Лопанскаго - - - -	—	—	66. 00	—	—
6.	— — Кулешовскаго - - - -	—	—	—	—	—
	И т о г о -	—	—	630. 50	—	—

Пространство землевладѣнія въ десятинахъ.

Лѣсу и кустарнику.	$\frac{1}{3}$ солонца.	Итого удобной.	Не удобной.	Всей вообще.	Въ томъ числѣ пахатной.	Право владѣнія.
—	—	1000. 00	130. 00	1130. 00	50.	Высоч. пожалована въ 1873 г. Статскому Совѣтнику Ситовскому, у котораго куплена въ 1878 г. за 12000 руб.
—	—	100. 00	—	100. 00	—	
—	—	7499. 02	594. 28	8093. 40	550.	Земля отведена условно подъ лѣсоразведеніе.
—	—	258. 00	—	258. 00	—	
—	—	3488. 00	—	3488. 00	—	
—	—	3746. 00	—	3746. 00	—	
—	1196. 59	189123. 23	4836. 67	193059. 90	84173.	
—	—	599. 50	3. 00	602. 50	—	
—	—	7499. 02	594. 28	8093. 30	550	
—	—	3746. 00	—	3746. 00	—	
—	1196. 59	200967. 75	5433. 95	206401. 70	84723.	
—	36. 67	44722. 69	750. 60	45473. 20	29000.	По владѣннымъ записямъ.
—	—	6939. 00	139. 50	7078. 50	5840.	
—	—	13198. 73	220. 77	13419. 50	5373.	
—	—	7433. 90	90. 10	7524. 00	4320.	
—	—	25280. 00	550. 00	25830. 00	9682.	
—	—	6287. 00	158. 00	6445. 00	2745.	
—	37. 67	103861. 23	1908. 97	105770. 20	56960.	
—	—	254. 00	15. 00	269. 00	—	На основаніи ст. 462, 463 Тома X. ч. III, зак. меж. изд. 1857 г.
—	—	66. 50	—	66. 50	—	
—	—	67. 00	—	67. 00	—	
—	—	177. 00	3. 00	180. 00	—	
—	—	66. 00	0. 67	66. 67	—	
—	—	—	—	—	—	Церковь ссть; земля не отвѣдена.
—	—	630. 50	18. 67	649. 17	—	

Медвѣженскій уѣздъ.

№	Регистрація земель по категориямъ владѣнія и ихъ положеніе по уѣздамъ и станамъ.	Усадебной и огородней.	Виноградниковъ.	Степи.	Сѣнокосу.	Выгоны.
<i>В. Земли частнаго владѣнія.</i>						
1.	Дворяне братья: Константинъ, Анатоли и Петръ <i>Масловскіе</i> -	12. 00	—	1100. 00	244. 00	90. 00
2.	Азовскій мѣщанинъ Иванъ <i>Закопянскій</i> съ братьями -	7. 00	—	500. 00	700. 00	793. 00
3.	Наслѣдника Азовскаго мѣщанина Петра <i>Кривко</i> -	15. 50	—	314. 00	450. 00	221. 50
	И т о г о -	34. 50	—	1914. 00	1394. 00	1104. 50
Всего въ II станѣ:						
	Земель общиннаго владѣнія -	2145. 00	—	98968. 53	—	2711. 03
	— церковныхъ -	—	—	630. 50	—	—
	— частнаго владѣнія -	34. 50	—	1914. 00	1394. 00	1104. 50
	И т о г о -	2179. 50	—	101513. 03	1394. 00	3815. 53
<i>III. С т а н ъ.</i>						
<i>А. Земли общиннаго владѣнія.</i>						
1.	Село Песчанокопское -	209. 60	—	30230. 40	—	—
2.	— Богородицкое -	275. 00	—	16485. 00	—	—
3.	— Крученая-балка -	212. 80	—	7332. 20	—	—
4.	— Поливянное -	144. 50	—	9993. 00	—	—
5.	— Николаевское -	493. 00	—	14468. 40	—	—
6.	— Развильное -	164. 00	—	8936. 00	—	—
7.	— Лѣтницкое -	287. 09	—	32100. 11	—	—
8.	— Жуковское -	256. 03	—	18506. 97	—	—
9.	— Разсыпное -	198. 07	—	11938. 68	—	—
10.	— Привольное -	294. 83	—	15641. 07	—	—
	И т о г о -	2534. 92	—	165631. 83	—	—
<i>Б. Земли церковныя.</i>						
1.	Церкви села Песчанокопскаго -	—	—	132. 00	—	—
2.	— — Богородицкаго -	—	—	66. 67	—	—
3.	— — Кручено-балковскаго -	—	—	61. 10	—	—
4.	— — Поливенскаго -	—	—	67. 37	—	—
5.	— — Николаевскаго -	—	—	120. 00	—	—
6.	— — Развильнаго -	—	—	75. 64	—	—
7.	— — Лѣтницкаго -	—	—	154. 40	—	—

Пространство землевладѣнія въ десятинахъ.

Лѣсу и кустарнику.	$\frac{1}{3}$ солонца.	Итого удобной.	Не удобной.	Всей вообще.	Въ томъ числѣ пахатной.	Право владѣнія.
—	—	1446. 00	67. 00	1513. 00	275.	Высоч. пожалована въ 1843 г. Полковнику Кирилу Масловскому. Владѣютъ по наследству. Высоч. пожалована въ 1843 г. Полковнику Сохацкому у котораго куплена въ 1848 г. за 11000 руб. Высоч. пожалова въ 1843 г. Полковнику Всеволожскому у котораго куплена въ 1848 г. за 7571 р. 43 к.
—	—	2000. 00	19. 00	2019. 00	400.	
—	—	1000. 00	14. 00	1014. 00	200.	
—	—	4446. 00	100. 00	4546. 00	875.	
—	36. 67	103861. 23	1908. 97	105770. 20	56960.	По владѣннымъ записямъ.
—	—	630. 50	18. 67	649. 17	—	
—	—	4447. 00	100. 00	4547. 00	875.	
—	36. 67	108938. 73	2027. 64	110966. 37	57935.	
—	—	30440. 00	380. 00	30820. 00	10614.	
—	—	16760. 00	230. 00	16990. 00	8000.	
—	27. 00	7572. 00	268. 00	7840. 00	3966.	
—	—	10137. 50	50. 00	10187. 50	4500.	
—	—	14961. 40	133. 60	15095. 00	6971.	
—	—	9100. 00	72. 00	9172. 00	3500.	
—	294. 80	32682. 00	1002. 50	33684. 50	10542.	
—	23. 60	18786. 60	348. 00	19134. 60	7500.	
—	621. 15	12757. 90	1490. 15	14248. 05	4800.	
—	—	15935. 90	269. 60	16205. 50	11500.	
—	966. 55	169133. 30	4243. 89	173377. 15	71893.	
—	—	132. 00	2. 50	134. 50	—	На основаніи ст. 462, 463. Тома X. ч. III. зак. межевыхъ изд. 1857 г.
—	—	66. 67	—	66. 67	—	
—	4. 90	66. 00	14. 00	80. 00	—	
—	—	67. 37	2. 13	69. 50	—	
—	—	120. 00	2. 00	122. 00	—	
—	—	75. 64	0. 36	76. 00	—	
—	—	154. 40	1. 20	155. 60	—	

М е д в ѣ ж е н с к і й у ѣ з д ѣ .

№	Регистрація земель по категоріямъ владѣнія и ихъ положеніе по уѣздамъ и станамъ.	Усадебной и огородней.	Виноградниковъ.	Степи.	Сѣнокосу.	Выго-ну.
8.	— — Жуковского - -	—	—	65. 58	—	—
9.	— — Разышного - -	—	—	58. 00	—	—
10.	— — Привольнаго - -	—	—	62. 18	—	—
	И т о г о -	—	—	862. 94	—	—
	<i>В. Земель частнаго владѣнія.</i>					
1.	Войска Донскаго казакъ Филипъ Михайловъ - - - -	4. 32	—	245. 00	—	20. 68
2.	Князь Петръ Николаевичъ Трубецкой - - - -	1. 33	—	2000. 00	1000. 00	243. 03
3.	Штабъ-ротмистръ Иванъ Сысоевъ	3. 00	—	800. 00	500. 00	602. 00
4.	Крестьянинъ собствен. Василий Челомбѣевъ - - - -	7. 00	—	325. 00	93. 00	10. 00
5.	Крестьяне-собствен. Семень Какасевъ въ числѣ 44 товарищей	—	—	800. 00	600. 00	214. 00
6.	Генераль-Маіоръ Степанъ Тащинъ - - - -	—	—	614. 00	250. 00	240. 00
7.	Сотникъ Сусловъ - - - -	—	—	120. 00	—	—
	И т о г о -	15. 65	—	4904. 00	2443. 00	1329. 71
	<i>Г. Земли по распоряженію Правительства отведенныя во временное пользованіе изъ числа калмыцкихъ земель.</i>					
1.	Жена Полковника Фаустина Дмитриевна Есаулова дочь умершаго Нойона Большедербетовскаго улуса Хапчукова - -	—	—	1500. 00	—	—
2.	Ремонтное депо 1 и 2 запасной бригады Кавказской драгунской кавалерійской дивизіи - -	—	—	2719. 00	—	—
	И т о г о -	—	—	4219. 00	—	—

Пространство землевладѣнія въ десятинахъ.

Лѣсу и кустарнику.	$\frac{1}{3}$ солонца.	Итого удобной.	Не удобной.	Всей вообще.	Въ томъ числѣ пахатной.	Право владѣнія.
—	—	65. 58	1. 42	67. 00	—	} На основаніи ст. 462 и 463. Тома X. ч. III. зак. межевыхъ издан. 1857 г.
—	—	58. 00	3. 10	61. 10	—	
—	—	62. 18	0. 32	62. 50	—	
—	4. 90	867. 84	27. 03	894. 87	—	
—	—	270. 00	5. 00	275. 00	150.	Владѣть по покупкѣ въ 1877 года войска Донскаго у ротмистра Сысова за 6500 р.
—	—	3243. 36	18. 33	3261. 69	2000.	Владѣть по покупкѣ въ 1877 г. у купца Кожухова за 75000 руб.
—	17. 00	1922. 00	20. 00	1942. 00	1000.	Владѣть по наслѣдству.
—	—	435. 00	—	435. 00	325.	Владѣть по покупкѣ въ 1878 г. у купца Глобова за 5400 руб.
—	—	1614. 00	—	1614. 00	800.	Владѣють по покупкѣ въ 1868 г. у есаула войска Донскаго Алексѣя Сысова за 14526 р.
—	—	1104. 00	33. 66	1137. 66	614.	Владѣть по наслѣдству. <i>Примѣчаніе.</i> Всѣ вышесказанныя земли Высоч. пожалованы въ 1843 г. войска Донскаго Генералъ-Лейтенанту Сысову
—	—	120. 00	2. 00	122. 00	100.	Владѣть по наслѣдству - изъ дачи пожалованной въ 1803 г. Маіору Похвисневу.
—	17. 00	8708. 36	78. 99	8787. 35	4989.	
—	—	1500. 00	—	1500. 00	200.	Владѣть пожизненно.
—	—	2719. 00	—	2719. 00	300.	Отведена въ 1869 году.
—	—	4219. 00	—	4219. 00	500.	

Медвѣженскій уѣздъ.

№	Регистрація земель по категоріямъ владѣнія и ихъ положеніе по уѣздамъ и станамъ.	Усадебной и огородной.	Виноградниковъ.	Степи.	Сѣнокосу.	Выгоны.
Всего въ III станѣ:						
	Земель общиннаго владѣнія -	2534. 00	—	165731. 83	—	—
	— церковныхъ -	—	—	862. 94	—	—
	— частнаго владѣнія -	15. 65	—	4904. 00	2443. 00	1329. 71
	Земель калмыцкихъ отведенныхъ по распоряженію Правительства во временное пользованіе	—	—	4219. 00	—	—
	Итого -	2549. 65	—	175617. 77	2443. 00	1329. 71
IV. С т а н ъ.						
<i>А. Земли общиннаго владѣнія.</i>						
1.	Село Сандата - - - -	690. 40	—	31099. 60	—	—
2.	— Ивановское - - - -	305. 00	—	12440. 30	—	—
3.	— Красная-поляна - - - -	347. 27	—	39536. 73	—	—
4.	— Новогорлыцкое - - - -	799. 25	—	33741. 50	—	—
5.	— Березовское - - - -	324. 04	—	14891. 46	—	—
6.	— Баранниковское - - - -	237. 50	—	10928. 89	—	—
7.	— Новоманычское - - - -	291. 60	—	6260. 78	—	—
8.	— Воронцовское - - - -	364. 95	—	22887. 72	—	—
9.	— Екатериновское - - - -	279. 58	—	11588. 42	—	—
10.	Дер. Александровская (Сысовка)	41. 46	—	1494. 54	—	—
11.	Село Хагинско-эстонское - -	6. 00	—	4886. 00	—	—
12.	— Хагинско-нѣмецкое - -	15. 00	—	4113. 00	—	—
	Итого -	3702. 05	—	193869. 94	—	—
<i>Б. Земли церковныя.</i>						
1.	Церкви села Сандатовскаго -	—	—	97. 50	—	—
2.	— — Ивановскаго -	—	—	63. 50	—	—
3.	— — Краснополянскаго -	—	—	135. 00	—	—
4.	— — Березовскаго -	—	—	99. 00	—	—
5.	— — Баранниковскаго -	—	—	69. 85	—	—
6.	— — Новоманыческаго -	—	—	320. 60	—	—
7.	— — Екатериновскаго -	—	—	66. 00	—	—
8.	— — Воронцовскаго -	—	—	125. 92	—	—
9.	— — Новогорлыцкаго -	—	—	—	—	—
10.	— — Александровскаго -	—	—	—	—	—
11.	Въ сел. Хагинско-нѣмецкомъ -	—	—	—	—	—
12.	— — Хагинско-эстонскомъ -	—	—	—	—	—
	Итого -	—	—	977. 37	—	—

Пространство землевладѣнія въ десятинахъ.

Лѣсу и кустарнику.	$\frac{1}{3}$ солонца.	Итого удобной.	Не удобной.	Всей вообще.	Въ томъ числѣ пахатной.	Право владѣнія.
—	966. 55	169132. 38	4243. 85	173376. 23	71893.	
—	4. 90	867. 84	27. 03	894. 87	—	
—	17. 00	8709. 36	78. 99	8788. 35	4989.	
—	—	4219. 00	—	4219. 00	500.	
—	988. 45	182928. 58	4349. 87	187278. 45	77382.	
—	150. 00	31940. 00	930. 00	32870. 00	7000.	} По владѣннымъ записямъ.
—	—	12745. 30	259. 70	13005. 00	4000.	
—	276. 00	40160. 00	955. 00	41115. 00	16680.	
—	57. 75	34598. 50	801. 50	35400. 00	16249.	
—	101. 00	15316. 50	524. 50	15841. 00	4130.	
—	844. 86	12011. 25	2118. 00	14129. 35	5440.	
—	45. 32	6597. 70	1099. 60	7697. 30	4800.	
—	21. 33	23270. 00	377. 00	23647. 00	8976.	
—	—	11868. 00	730. 00	12598. 00	5684.	
—	—	1536. 00	—	1536. 00	800.	
—	311. 00	5200. 00	776. 00	5976. 00	} 2171.	} По владѣннымъ записямъ.
—	160. 00	4288. 00	420. 00	4708. 00		
—	1967. 26	199538. 25	8991. 30	208529. 00	75930.	
—	2. 00	99. 50	5. 50	105. 00	—	} На основаніи ст. 462, 463. Тома X. ч. III. зак. межевыхъ изд. 1857 г.
—	—	63. 50	1. 00	64. 50	—	
—	—	135. 00	4. 06	139. 00	—	
—	—	99. 00	—	99. 00	—	
—	—	69. 85	1. 40	71. 25	—	
—	—	320. 60	18. 10	338. 70	—	
—	—	66. 00	66. 00	132. 00	—	
—	6. 08	132. 00	24. 75	156. 75	—	
—	—	—	—	—	—	
—	—	—	—	—	—	
—	8. 08	985. 45	120. 75	1106. 29	—	} Церквамъ земля неотведена. } Живутъ лютеране.

Медвѣженскій уѣздъ.

№	Регистрація земель по категоріямъ владѣнія и ихъ положеніе по уѣздамъ и станамъ.	Усадебной и огородной.	Виноградниковъ.	Степи.	Сѣнокосу.	Выгоны.
<i>В. Земли частнаго владѣнія.</i>						
1.	Прапорщикъ милиціи Нойонъ Больше Дербетскаго калмыцкаго улуса Михаилъ Михайловичъ <i>Гахаевъ</i> - - - - -	—	—	1500. 00	—	—
2.	Его сестра Ольга Львовна <i>Гахаева</i> - - - - -	—	—	917. 81	—	—
	И т о г о -	—	—	2417. 81	—	—
Всего въ IV станѣ:						
	Земель общиннаго владѣнія -	3702. 05	—	193868. 94	—	—
	— церковныхъ - - - -	—	—	977. 37	—	—
	— частнаго владѣнія -	—	—	2417. 81	—	—
	И т о г о -	3702. 05	—	197264. 12	—	—
Итого въ Медвѣженскомъ уѣздѣ.						
	Земель общиннаго владѣнія -	10503. 78	—	642645. 47	—	4338. 77
	— церковныхъ - - - -	—	—	3070. 31	—	—
	— частнаго владѣнія - -	50. 15	—	16734. 83	3837. 00	2434. 21
	— казенныхъ - - - -	—	—	3746. 00	—	—
	— временнаго пользованія -	—	—	4219. 00	—	—
	В с е г о -	10553. 93	—	670415. 61	3837. 00	6772. 98

Пространство землевладѣнія въ десятинахъ.

Лѣсу и кустар- нику.	$\frac{1}{3}$ солонца.	Итого удоб- ной.	Не удобной.	Всей вообще.	Въ томъ числѣ пахатной.	Право владѣнія.
--	--	1500. 00	250. 00	1750. 00	100.	} По Высочайшему повелѣнію.
—	82. 19	1000. 00	209. 87	1209. 87	50.	
—	82. 19	2500. 00	459. 87	2959. 87	150.	
—	1967. 26	199538. 25	8991. 30	208529. 55	75930.	
—	8. 08	985. 45	120. 75	1106. 20	—	
—	82. 19	2500. 00	459. 87	2959. 87	150.	
--	2057. 53	203023. 70	9541. 92	212595. 62	76080.	
--	4167. 07	661655. 09	19980. 79	681635. 88	288956.	
--	12. 98	3083. 29	169. 45	3252. 74	—	
--	99. 19	23155. 38	1233. 14	24388. 52	1575.	
--	—	3746. 00	—	3746. 00	—	
—	—	4219. 00	—	4219. 00	500.	
--	4279. 24	695858. 76	21383. 38	717243. 14	291031.	

ПОЗЕМЕЛЬНЫЯ СВѢДѢНІЯ

по вѣдомству Главнаго Пристава Кочующихъ народовъ
ВЪ СТАВРОПОЛЬСКОЙ ГУБЕРНІИ.

№ №	НАЗВАНІЕ ЗЕМЛЕВЛАДѢНІЙ.	Сословіе землевла- дѣльцевъ.	Количество земли.		Ссылки на нуме- ра спи- ска на- селен- ныхъ мѣстъ.	
			Всей вообще.	Въ томъ числѣ не удобной.		
			Десят.	Десят.		
	<i>г. 1882.</i>					
	<i>І. Больше-Дербетовскій калмыкскій улусъ.</i>					
1.	<i>Икитуктунговъ</i> родъ, Зайсанговъ Дол- жинова, Еренденова и Долгунова - -	Калмыки на правахъ общиннаго пользованія.	{	19120	400	№ 1.
а)	Поселокъ (хотонъ) 13-ти зайсанговъ - -			16408	28	№ 2.
2.	<i>Багабурулова</i> родъ - - - -			22335	795	№ 3 а) 4.
3.	<i>Бюдермисова</i> родъ - - - -					
а)	Зайсанга Польште Долгунова и сына его Сандже Польштева - - - -			8196	760	№ 5 а) 6).
4.	<i>Клюбетова</i> родъ - - - -					
5.	<i>Абганерова</i> родъ - - - -					
а)	Зайсанговъ: Му-Клюбетъ-Ходзаева и Муч- ки Норзунова - - - -			16130	1460	№ 6, 7 и 8.
б)	Мелкопомѣстный владѣлецъ Урюбджюръ Бамбѣевъ - - - -					
6.	<i>Цоросовъ</i> родъ - - - -			12435	335	№ 9.
7.	<i>Шеретовъ</i> родъ - - - -					
8.	<i>Тарачинеровъ</i> родъ - - - -					
9.	<i>Икитуктунговъ</i> 2-й родъ Зайсанга Бадмы Лапина - - - -			9680	неизв.	№ 10.
а)	Поселокъ Зайсанга Бадмы Лапина - -					
10.	<i>Абганеровъ-Гаханкинъ</i> родъ - - - -			61258	14598	№ 11 и 12.
11.	<i>Икичоносовъ</i> родъ Зайсанга Гавріила Малзаева - - - -					
12.	<i>Будулджинеровъ</i> родъ - - - -	7500	2190	№ 13.		
13.	<i>Хаджинкинъ</i> родъ - - - -					
14.	<i>Багатуктунговъ</i> родъ. Поселокъ Зайсан- га Бадмы Намджинова - - - -	35037	15885	№ 14.		
15.	<i>Багатуктунговъ</i> 2-й родъ. Владѣльческа- го родственника Доди Санджіева и безай- мачныхъ зайсанговъ - - - -					
16.	Аймачнаго зайсанга Нахонъ-Кюнъ Ген- денова - - - -	2200	400	№ 15.		
		9840	неизв.	№ 16.		

№ №	НАЗВАНІЕ ЗЕМЛЕВЛАДѢНІЙ.	Сословіе землевлa- дѣльцевъ.	Количество земли.		Ссылки на нуме- ра спи- ска на- селен- ныхъ мѣстъ.
			Всей вообще.	Въ томъ числѣ не удобной.	
			Десят.	Десят.	
17.	Бакши Санджи Яванова и безаймачныхъ зайсанговъ Икитуктунова рода - - -	Калмыки на правахъ общиннаго пользован.	1440	неизв.	№ 17.
18.	Безаймачнаго зайсанга Икичносова рода Санджи Санджіева - - -		200		№ 18.
19.	Населенное мѣсто при Джалгинскомъ соляномъ озерѣ - - - а) При Яшалтинскомъ соляномъ озерѣ.		Казна. 4963 3233		№ 19.
<i>Владѣльцы не заселенныхъ земель.</i>					
20.	Зайсангъ Шараманджіевъ - - -	Калм. на прав. общ. пользов.	200	неизв.	
21.	Калмыцкое духовенство - - -		3765		
22.	Зайсанги разныхъ родовъ 5 семействъ -		1000		
<i>Въ районъ улуса земле владѣльцевъ христіанъ изъ калмыкъ.</i>					
23.	Владѣльца Нойона милиціи прапорщика Михаила Гахаева - - -	Д в о р я н е.	1775	Земля эта по-казана въ Медвѣжен. уѣздѣ	
24.	Сестеръ его Ольги и Александы Гахаевыхъ - - -		1209		
25.	Тетки владѣльца жены подполковника Фаустины Дмитріевой Есауловой (земля въ пожизненномъ владѣніи) - - -		1500		
26.	Тетки владѣльца жены подполковника Фаустины Дмитріевой Есауловой (земля въ пожизненномъ владѣніи) - - -				
27.	Участокъ земли, нарѣзанный ремонтному Депо Тверскаго и 16-го драгунскаго Нижегородскаго драгунскихъ полковъ на все время ихъ существованія - - -	Временное пользование.	2725		
	Свободной калмыцкой земли на планѣ еще не снятой въ числѣ которой 11 тыс. удобной стени - - -	Общее пользование калмыкъ.	78166	67166	
И т о г о -			—	320315	
А заисключеніемъ земель показанныхъ по сей вѣдомости подъ №№ 23, 24, 25 и 27 въ полицейскомъ отношеніи показанныхъ по Медвѣженскому уѣзду въ количествѣ - - -			—	7209	
Остается всѣхъ земель въ улусѣ - - -			—	313106	

№ №	НАЗВАНІЕ ЗЕМЛЕВЛАДѢНІЙ.	Сословіе землевл- дѣльцевъ.	Количество земли.		Ссылки на нуме- ра спи- ска на- селен- ныхъ мѣсть.
			Всей вообще.	Въ томъ числѣ не удобной.	
			Десят.	Десят.	
<i>II. Трухмянское Приставство.</i>					
1.	Ауль Чурь - - - - -	Трухмянское общество.	12000	неизв.	
2.	— Маштакъ-Кулакъ - - - - -		16240		
3.	— Кучерли - - - - -		15400		
4.	— Куликовы копани - - - - -		12000		
5.	— Юсупъ-Кулакъ - - - - -		13501	2220	
6.	— Большой барханчакъ - - - - -		19456		
7.	— Малый барханчакъ - - - - -		9750	неизв.	
8.	— Шара-Хулсунъ - - - - -		54290	27892	
9.	— Озекъ-Суатъ - - - - -		52890	18260	
<i>Поселенія на земляхъ, отдаваемыхъ въ аренду.</i>					
10.	Крестьянина Малинина - - - - -	Трухмянское общество.	5139	Пахатной 1713	
11.	Астраханскаго мѣщанина Акима Лалаева		9744	3248	
<i>Поселенія на земляхъ свободныхъ.</i>					
12.	На лѣтней Трухмянской ставкѣ - - - - -	На прав. общен. пользов.			№ 1. № 2.
13.	На зимней Трухмянской ставкѣ - - - - -				
<i>Населенныя участки, находящіяся въ арендѣ.</i>					
14.	У крестьянина Московской губерніи Бѣлова - - - - -	На прав. общен. пользов.	9100	Пахатной 3033	
15.	Унтеръ-офицера Дробознаго - - - - -		3534	1178	
16.	Участковъ не взятыхъ въ аренду - - - - -		42635	—	
17.	Земель свободныхъ, малодобныхъ въ пользованіи кочующихъ трухмянъ - - - - -		512819	—	
Итого всей земли въ Трухмянскомъ Приставствѣ - - - - -			788498	Пахатной 9172	
<i>III. Ачикулакъ-Джембуйлоковское Приставство.</i>					
а) Осѣдлые аулы Едисанскаго народа:					
1.	<i>Кенгезскій</i> кубъ 11 ауловъ - - - - -	Едисанцы, Джембуйлуковцы и Едишкульцы на прав. общин. пользован.	71699	5003	№ 1, 2 и 3.
2.	<i>Тулуговскій</i> кубъ 4 аула - - - - -				
3.	<i>Буркутскій</i> кубъ 6 ауловъ - - - - -				

№ №	НАЗВАНІЕ ЗЕМЛЕВЛАДѢНІИ.	Сословіе землевл- дѣльцевъ.	Количество земли.		Ссылки на нуме- ра спи- ска на- селен- ныхъ мѣсть.
			Всей вообще.	Въ томъ числѣ не удобной.	
			Десят.	Десят.	
4.	Кочующимъ Джембуйлуковцамъ Канглыскаго, Кириюмъ-Шиклійскаго и Меситскаго куба	Едисанцы, Джем- буйлуковцы и Едишкульцы на правахъ общин. пользованія.	24500	неизв.	№ 4, 5 и 6. а). № 9.
	Аула Камымъ-Бурунъ		11150		
5.	Ауль Махмутъ-Кашакеавъ		13505	10000	
б)	Кочующіе Джембулуковцы и Едишкульцы		169911	неизв.	
	Итого		290765		
<i>IV. Караногайское Приставство.</i>					
1.	Ауль Терекли-Мектебъ	Караногайцы на правахъ общиннаго пользованія.	3000	187 785	№ 1, 2, 3, 4, 5, 6, 7 и 8.
2.	— Костамгаловъ		3000		
3.	— Исхакъ-Мустапаевъ		12000		
4.	— Трухмень		1500		
5.	— Тонгузлы		3000		
6.	— Ибрагилъ-Адажіевъ		6000		
7.	— Казанъ-Улу		3000		
8.	— Майнапа		7500		
9.	— Огузьеръ (*)		10699		
	Кочующіе Едишкульцы и Караногайцы къ которымъ на зимнія кочевья присоединяются и Трухмяне, а также 6 почтовыхъ станцій на Кизляро-Астраханскомъ трактѣ.	955206	неизв.		
	Сверхъ того Караногайцамъ принадлежитъ земля между р. Кумою и Гайдукомъ на которой кочуютъ такъ называемые „крещенные калмыки“ въ количествѣ около (**)	200000			
	Итого въ Ачикулакъ-Джембулуковскомъ и Караногайскомъ приставахъ	1204905			
	А всего въ вѣдомствѣ Главнаго Пристава Кочующихъ народовъ	2597274			

(*) Дача Огузьеръ находится въ предѣлахъ Терекской области на правой сторонѣ р. Терек.

(**) Дача эта еще необмежевана, а о переходѣ крещенныхъ калмыковъ изъ Терскаго казачьяго войска въ Ставропольскую губернію переписка еще неокончена.