

RAPORT O STANIE GMINY DYNÓW ZA ROK 2021

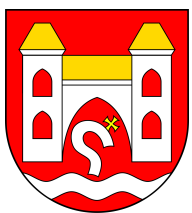

GMINA DYNÓW

MAJ **2022**

Szanowni Państwo!

Mam przyjemność przedstawić Państwu „Raport o stanie Gminy Dynów za 2021 rok”. To kolejna tego typu publikacja, której opracowanie wynika z przepisów prawa, z drugiej strony z chęci zaprezentowania Państwu, mieszkańcom Gminy Dynów, obiektywnych informacji ukazujących zarówno potencjał i rozwój naszej Gminy, jak i zagrożenia, z którymi musieliśmy się zmierzyć. Niniejszy raport przedstawia Gminę taką, jaka była w 2021 roku. Przyznać należy, że 2021 rok to pewnego rodzaju wyzwanie, próba czasu i ludzi.

Ubiegły rok był zdominowany przez pandemię koronawirusa, która postawiła naszą społeczność w nowej, nieznanej wcześniej sytuacji. Był to czas próby i mierzenia się z nowymi wyzwaniami, a przede wszystkim z różnego rodzaju ograniczeniami, zakazami i nakazami.

Sparaliżowane zostały wszystkie obszary życia. Całkowicie lub częściowo zamknięte zostały placówki oświatowe, instytucje kultury, urzędy, musieliśmy pozostawać w domach. Żyliśmy „zdalnie” i na dystans. Zostaliśmy zmuszeni do minimalizowania kontaktów społecznych, przez co w 2021r. tylko w określonym reżimie sanitarnym mogliśmy organizować zaplanowane spotkania w szerokim gronie, wydarzenia kulturalne czy sportowe. Najbardziej odczuwalne obostrzenia wprowadzone w związku z pandemią koronawirusa dotyczyły funkcjonowania oświaty, administracji i kultury. Sytuacja uległa poprawie w momencie rozpoczęcia szczepień przeciwko COVID-19 i pod koniec 2021 roku większość obszarów naszego życia wróciła do wcześniejszej aktywności.

Mimo panującej pandemii najważniejsze zadania służące mieszkańcom były zrealizowane. Trwały remonty i przebudowy dróg gminnych, poprawialiśmy przestrzeń publiczną. Skończyliśmy inwestycje już zaczęte, rozpoczęliśmy nowe, przygotowywaliśmy dokumentację z myślą o kolejnych latach. Sukcesów było sporo, ale kolejne wyzwania przed nami. Wciąż dużych finansowych nakładów wymagają gminne drogi, budowa oczyszczalni ścieków, budowa kanalizacji, termomodernizacja budynków.

W pierwszej kolejności realizujemy te inwestycje, które mają gotową dokumentację projektową oraz szansę na otrzymanie dofinansowania. Wspólnym mianownikiem działań inwestycyjnych podejmowanych przez Gminę Dynów jest podnoszenie poziomu życia mieszkańców.

Zachęcam wszystkich zainteresowanych, a w szczególności mieszkańców Gminy Dynów do przeczytania niniejszego dokumentu. Jestem przekonany, że znajdziecie w nim Państwo aktualne ciekawe informacje na temat naszej gminy.

Wójt Gminy Dynów

Wojciech Piech



Spis treści

1. INFORMACJE OGÓLNE	5
1.1. Wprowadzenie	5
1.2. Położenie i podział administracyjny Gminy Dynów	5
1.3. Demografia	7
1.4. Ludność na podstawie rejestru mieszkańców i ewidencji ludności.....	7
1.5. Dowody osobiste.....	10
2. ZARZĄDZANIE GMINĄ	11
2.1. Rada Gminy	11
2.2. Urząd Gminy	17
3. FINANSE GMINY	20
3.1. Wykonanie budżetu gminy za 2021	21
3.2. Dochody budżetu Gminy Dynów	21
3.3. Wydatki budżetu Gminy Dynów	26
3.4. Fundusz Sołecki	31
3.5. Zakład budżetowy- plan i jego realizacja	32
3.6. Zobowiązania, należności.....	33
3.7. Podatki i opłaty lokalne	33
4. OŚWIATA	36
4.1. Uczniowie w placówkach oświatowych na terenie Gminy Dynów	37
4.2. Pracownicy w placówkach oświatowych na terenie Gminy Dynów	38
4.3. Koszt utrzymania szkół podstawowych w 2021 r. - wydatki bieżące (bez wydatków majątkowych)	42
4.4. Organizacja dowozów uczniów	44
5. GOSPODARKA NIERUCHOMOŚCIAMI	44
5.1. Własność Gminy Dynów	45
5.2. Podziały i rozgraniczenia	47
5.3. Ewidencja porządkowa nieruchomości.....	48
6. DROGI I INWESTYCJE	48
6.1. Roboty i inwestycje drogowe	50
6.2. Prace remontowe i inne.....	54
6.3. Pozostałe działania i inwestycje.....	55
7. BUDOWNICTWO I OCHRONA ŚRODOWISKA	59
7.1. Budownictwo	59
7.2. Ochrona środowiska	61



7.3. Gospodarka odpadami	65
8. POLITYKA SPOŁECZNA I RYNEK PRACY	69
8.1. Lokalny rynek pracy	69
8.2. Gminny Ośrodek Pomocy Społecznej w Dynowie	69
8.3. Utrzymanie GOPS za rok 2021 roku przedstawia się następująco :	72
8.4. Pomoc materialna dla uczniów z Gminy Dynów	78
8.5. Świadczenia rodzinne	79
8.6. Służba zdrowia w Gminie Dynów	86
8.7. Gminna Komisja Rozwiązywania Problemów Alkoholowych	86
9. KULTURA	87
9.1. Gminna Biblioteka Publiczna w Dynowie z siedziba w Bachórze.	87
10. ZAKŁAD WODOCIĄGOWO-KANALIZACYJNY I GOSPODARKI MIESZKANIOWEJ	89
10.1. Wodociągi i kanalizacja	89
10.2. Gospodarka mieszkaniowa i komunalna	90
11. ORGANIZACJE I STOWARZYSZENIA	92
11.1. Ochotnicze Straże Pożarne	92
11.2. Kluby sportowe	94
11.3. Koła gospodyń wiejskich i stowarzyszenia	95



Na podstawie art. 28aa ust. 1 ustawy z dnia 8 marca 1990 r. o samorządzie gminnym (t.j. Dz. U. z 2022 r. poz. 559), Wójt Gminy Dynów przedstawia Raport o stanie Gminy za 2021 rok.

Raport opracowano w oparciu o materiały źródłowe referatów Urzędu Gminy w Dynowie, jednostek organizacyjne i innych instytucji. Raport o Stanie Gminy 2021 zawiera dane według stanu na 31 grudnia 2021 roku.

1.INFORMACJE OGÓLNE

1.1.Wprowadzenie

Raport o stanie gminy jest dokumentem, który obejmuje podsumowanie działalności Wójta w roku poprzednim, w szczególności realizację polityki, programów i strategii, Uchwał Rady Gminy i budżetu obywatelskiego. Konieczność opracowania i przedstawienia raportu wynika z art. 28aa ust. 1 ustawy z dnia 8 marca 1990 r. o samorządzie gminy (t. j. Dz. U. z 2022 poz. 559) i jest konsekwencją nowelizacji ustawy o samorządzie gminnym z 11 stycznia 2018 r. Opracowanie i przedłożenie raportu o stanie gminy jest jedną z instytucji wprowadzonych tą nowelizacją. Raport o stanie Gminy musi zostać przygotowany i przedstawiony przez Wójta w terminie do 31 maja roku następującego po roku, którego dotyczy, o czym wprost stanowi przepis art. 28aa ust. 1 ustawy o samorządzie gminy. Raport przygotowany będzie każdego roku za rok poprzedni, a pierwszym rokiem za który został przygotowany był rok 2018. Samo rozpatrzenie raportu zostało przez ustawodawcę jednoznacznie powiązane z instytucją absolutorium. Jak bowiem stanowi w tym zakresie ust. 4 przywołanego wcześniej przepisu, Rada Gminy rozpatruje raport o stanie gminy podczas sesji, na której podejmowana jest Uchwała Rady Gminy w sprawie udzielenia lub nieudzielenia absolutorium Wójtowi. Jednocześnie wskazano, że raport rozpatrywany jest w pierwszej kolejności. Nad przedstawionym raportem przeprowadza się debatę, w której głos mają prawo zabierać nie tylko radni - bez ograniczeń czasowych - ale także mieszkańcy Gminy. Debatę nad raportem kończy głosowanie nad udzieleniem Wójtowi wotum zaufania.

1. 2.Położenie i podział administracyjny Gminy Dynów

Gmina wiejska Dynów położona jest w województwie podkarpackim, w powiecie rzeszowskim. Jest jedną ze 160 gmin województwa podkarpackiego, położoną w jego środkowej części oraz jest jedną z 14 gmin powiatu rzeszowskiego. Siedziba Urzędu Gminy znajduje się w mieście Dynowie. Powierzchniowo gmina liczy 119 km². Gmina położona jest na południe od Rzeszowa i sąsiaduje z gminami: Błażowa, Bircza, Dubiecko, Hyżne, Jawornik Polski oraz Nozdrzec. Główną rzeką przepływającą przez gminę jest rzeka San. Gmina Dynów,



jako gmina wiejska funkcjonuje od 1992 r. Gmina Dynów jest położona w obrębie Pogorza Dynowskiego.

Gmina swoim zasięgiem obejmuje 9 sołectw: Bachórz, Dąbrówka Starzeńska, Dylągowa, Harta, Laskówka, Łubno, Pawłokoma, Ulanica oraz Wyręby.



LP	Sołectwo	Powierzchnia (ha)
1	Bachórz	1.250
2	Dąbrówka Starzeńska	740
3	Dylągowa	1.888
4	Harta	2.566
5	Laskówka	915
6	Łubno	2.620
7	Pawłokoma	1.017
8	Ulanica	645
9	Wyręby	264
	RAZEM:	11.905

Tabela z zestawieniem powierzchni poszczególnych sołectw

Wykaz procentowy powierzchni poszczególnych sołectw

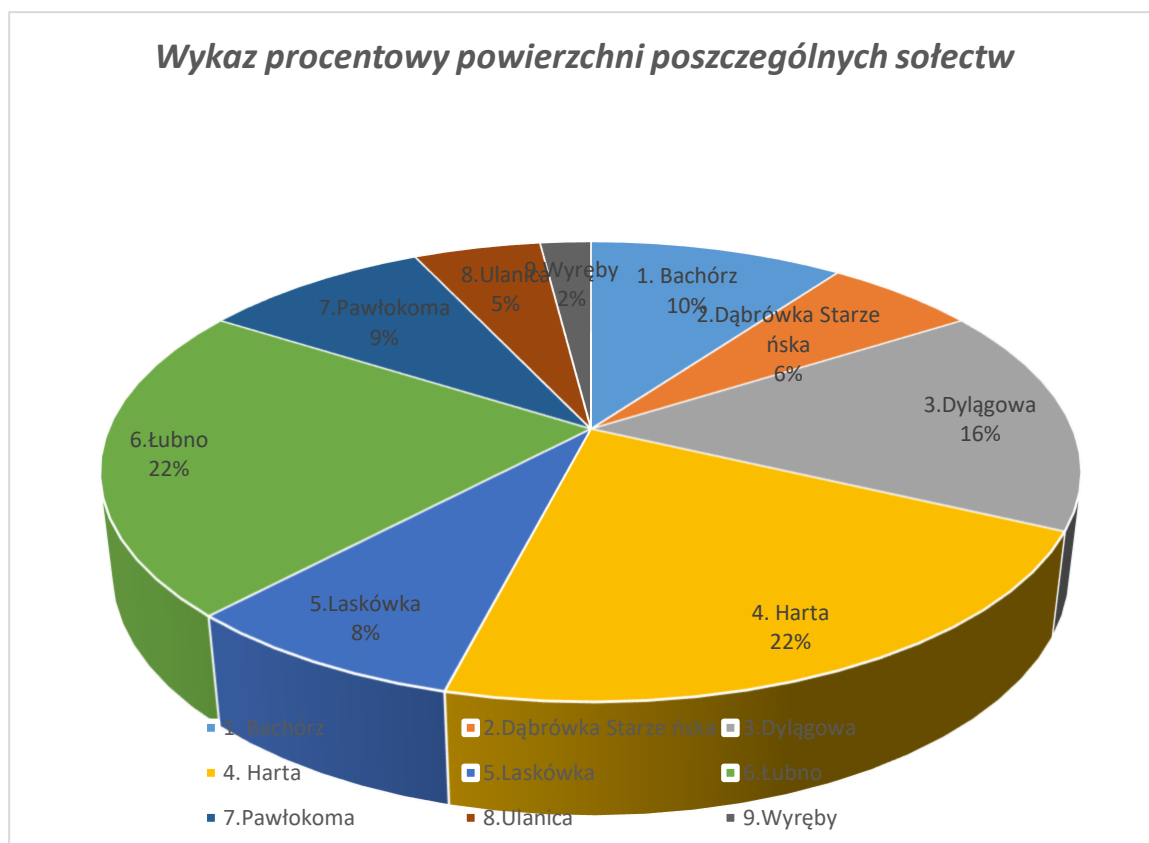

1.3. Demografia

Gmina Dynów swoim zasięgiem terytorialnym obejmuje powierzchnię 119 km², a liczba mieszkańców na koniec grudnia 2021 r. wyniosła 6834 osób, z czego wynika, że średnia gęstość zaludnienia w gminie wynosi około 57 osoby/km².

1.4. Ludność na podstawie rejestru mieszkańców i ewidencji ludności

Ewidencja ludności opiera się na rejestracji określonych w ustawie z dnia 24 września 2010r. o ewidencji ludności (tekst jednolity Dz. U. z 2019 r. poz. 1397 z późn. zm.) podstawowych danych identyfikujących tożsamość oraz status administracyjnoprawny osób fizycznych. Ewidencja ludności prowadzona jest w Powszechnym Elektronicznym Systemie Ewidencji Ludności, który stanowi rejestr PESEL oraz rejestrze mieszkańców prowadzonych w systemach teleinformatycznych. Rejestr mieszkańców jest prowadzony zgodnie z właściwością miejscową przez wójta, zwanego dalej "organem gminy". Rejestr mieszkańców

gromadzi dane osób, które dokonały obowiązku meldunkowego na terenie gminy. Obowiązek meldunkowy polega na:

- zameldowaniu się w miejscu pobytu stałego lub czasowego;
- wymeldowaniu się z miejsca pobytu stałego lub czasowego;
- zgłoszeniu wyjazdu poza granice Rzeczypospolitej Polskiej oraz powrotu z wyjazdu poza granice Rzeczypospolitej Polskiej.

Liczba stałych mieszkańców Gminy Dynów według stanu na dzień 31.12.2021 r. na podstawie prowadzonego przez gminę rejestru mieszkańców kształtuje się następująco:

- na koniec 2021 r. liczba ludności wynosiła 6 834.

Ogólna liczba mieszkańców Gminy Dynów w latach 2017-2021

Ogólna liczba mieszkańców	2017	2018	2019	2020	2021
Kobiety	3483	3475	3436	3402	3351
Mężczyźni	3572	3587	3559	3513	3483
Ogółem	7055	7062	6995	6915	6834

Dla porównania na dzień 31.12.2020r. liczba ludności wynosiła 6915, czyli liczba mieszkańców Gminy w roku 2021 zmniejszyła się o 81 osób. Trend ten utrzymuje się od kilku lat.

Liczba urodzeń w Gminie Dynów w latach 2017-2020

Liczba urodzeń	2017	2018	2019	2020	2021
Dziewczynki	31	35	27	30	29
Chłopcy	36	43	31	31	41
Ogółem	67	78	58	61	70



Liczba zgonów w Gminie Dynów w latach 2017-2020

Liczba zgonów	2017	2018	2019	2020	2021
Kobiety	32	37	37	44	52
Mężczyźni	31	45	42	59	50
Ogółem	63	82	79	103	102

- liczba ludności w poszczególnych sołectwach na koniec 2021 przedstawia poniższa tabela:

LP	Sołectwo	Kobiety	Mężczyźni	Razem
1	Bachórz	549	565	1114
2	Dąbrówka Starzeńska	259	287	546
3	Dylągowa	219	211	430
4	Harta	1008	1039	2047
5	Laskówka	178	190	368
6	Łubno	579	642	1221
7	Pawłokoma	251	266	517
8	Ulanica	203	187	390
9	Wyłęby	105	96	201
	Razem	3351	3483	6834

Tabela z podziałem na poszczególne sołectwa

LP	Sołectwo	Urodzenia	Zgony
1	Bachórz	8	11
2	Dąbrówka Starzeńska	6	8
3	Dylągowa	2	9
4	Harta	23	32
5	Laskówka	3	8
6	Łubno	13	15
7	Pawłokoma	6	6
8	Ulanica	7	10
9	Wyłęby	2	3
	Razem	70	102



- liczba urodzeń i zgonów na poszczególnych miejscowościach w roku 2021.

1.5. Dowody osobiste

W 2021 roku w Urzędzie Gminy w Dynowie wydano 333 dowodów osobistych. Od 8 listopada 2021 r. funkcjonują w obiegu nowe dowody osobiste z nowymi elementami warstwy graficznej i elektronicznej dowodu osobistego. Najważniejsze z nich to: druga cecha biometryczna (odcisk palca) oraz odwzorowanie podpisu właściciela dowodu, przez co konieczność osobistego złożenia wniosku o dowód w urzędzie (dla osób powyżej 12. roku życia). W związku z tym, tutejszy urząd wyposażony został w specjalne skanery do pobierania odcisków palców. Po zmianie ustawy o dowodach osobistych dowody osobiste wydawane są na 10 lat dla osób powyżej 12. roku życia, które muszą złożyć odciski palców. Dla osób do 12. roku życia dowód osobisty wydawany jest na 5 lat, bez pobierania odcisków palców. Odciski palców będą znajdowały się w warstwie elektronicznej dowodu osobistego oraz w Rejestrze Dowodów Osobistych.

WZÓR NOWEGO DOWODU OSOBISTEGO



2.ZARZADZANIE GMINĄ

2.1. Rada Gminy

Organem uchwałodawczym jest rada gminy. Zgodnie z ustawą o samorządzie gminnym, w gminach do 20 tysięcy mieszkańców liczy 15 radnych, a kadencja trwa 5 lat. Obecna rada gminy VIII kadencji wybrana została 21 października 2018 roku i jej kadencja kończy się w 2023 r. Rada Gminy Dynów obraduje na sesjach zwoływanych zgodnie ze statutem gminy przez Przewodniczącego Rady. W 2021 r. zwołano 14 sesji Rady Gminy. W związku z zaistniałą sytuacją epidemiologiczną sesje odbywały się z zachowaniem wszelkich środków bezpieczeństwa. Na sesjach podjęto 59 uchwał, które dotyczyły: spraw finansowo-budżetowych, finansowych, problemowych, mienia komunalnego i spraw organizacyjnych. Rada Gminy oprócz działalności na sesjach pracuje również poprzez swoje komisje.

Radni poszczególnych Komisji:

➤ **Komisja Gospodarcza, Budżetu i Finansów.** W skład komisji wchodzi 9 Radnych:

1. Lucyna Tworzydło – Przewodniczący
2. Maria Pałac – Z-ca Przewodniczącego
3. Adam Chruszcz
4. Wiesław Kielbasa
5. Waldemar Paściak
6. Robert Potoczny
7. Adam Piorun
8. Tadeusz Pudysz
9. Piotr Śliwa
10. Jan Chrapek

➤ **Komisja Oświaty, Zdrowia, Kultury i Rolnictwa.** W skład komisji wchodzi 4 Radnych:

1. Jacek Stochmal – Przewodniczący
2. Beata Skiba – Z-ca Przewodniczącego
3. Ciupak Piotr
4. Pałac Maria

➤ **Komisja Skarg, Wniosków i Petycji.** W skład komisji wchodzi 5 Radnych:

1. Beata Skiba – Przewodnicząca
2. Waldemar Paściak – Z-ca Przewodniczącej
3. Adam Piorun
4. Jacek Stochmal



5. Lucyna Tworzydło

➤ **Komisja Rewizyjna.** W skład komisji wchodzi 5 Radnych:

1. Piorun Adam – Przewodniczący
2. Potoczny Robert – Z-ca Przewodniczącego
3. Pudysz Tadeusz
4. Stochmal Jacek
5. Śliwa Piotr

Komisje na swoich posiedzeniach zajmowały się zagadnieniami dotyczącymi m.in.: oceny finansowej inwestycji i remontów, realizacji zadań związanych z odbiorem i wywozem odpadów komunalnych, sprawozdań z wykonania budżetu, przygotowania szkół i przedszkoli do rozpoczęcia roku szkolnego na terenie gminy Dynów, działalności Gminnego Ośrodka Pomocy Społecznej w Dynowie, opiniowaniem projektów uchwał na bieżące sesje, itd.

Stosownie do przepisu art. 90 Ustawy o samorządzie gminnym – po 1 egzemplarzu uchwał przesyłano Wojewodzie Podkarpackiemu, a uchwały finansowe i finansowo-budżetowe przekazywano Regionalnej Izbie Obrachunkowej w Przemyślu. Ponadto 14 uchwał przekazano do publikacji w Dzienniku Urzędowym Województwa Podkarpackiego. Wszystkie uchwały opublikowane są także w Biuletynie Informacji Publicznej Gminy Dynów.

Uchwały Rady Gminy Dynów podjęte w roku 2021 (01.01.2021 - 31.12.2021) oraz ich realizacja:

W powyższym okresie realizowane były zarówno ubiegłoroczne uchwały, jak i uchwały podjęte w latach poprzednich. Natomiast znaczna część uchwał podjętych w miesiącach: listopad – grudzień wykonywana jest dopiero w bieżącym roku. Sytuacja taka dotyczy uchwał, które ustaliły przepisy podatkowe oraz budżet gminy na 2022 r.

XXVIII sesja Rady z dnia 26 lutego 2021 roku:

XXVII (151)2020 w sprawie określenia górnych stawek opłat ponoszonych przez właścicieli nieruchomości za usługi w zakresie odbierania i unieszkodliwiania odpadów komunalnych oraz opróżniania zbiorników bezodpływowych, którzy nie są zobowiązani do ponoszenia opłat za gospodarowanie odpadami komunalnymi na rzecz gminy.



XXVII (152)2020 w sprawie zamiaru likwidacji Filii nr 4 w Harcie i Filii nr 8 w Wyrębach Gminnej Biblioteki Publicznej w Dynowie z siedzibą w Bachórze.

XXVII (153)2020 w sprawie przyjęcia Gminnego Programu Przeciwdziałania Przemocy w Rodzinie oraz Ochrony Ofiar Przemocy w Rodzinie na lata 2021-2024

XXVII (154)2020 w sprawie przyjęcia Gminnego Programu Wspierania Rodziny w Gminie Dynów na lata 2021-2024.

XXVII (155)2020 w sprawie ustalenia dopłat do taryf dla zbiorowego zaopatrzenia w wodę i zbiorowego odprowadzania ścieków.

XXVII (156)2020 w sprawie ustalenia warunków pracy i płacy dla Wójta Gminy Dynów.

XXVIII (157)2021 w sprawie wprowadzenia zmian w Uchwale Nr XXVII(145)2020 Rady Gminy Dynów z dnia 29 grudnia 2020 r.,

XXVIII (158)2021 w sprawie wprowadzenia zmian budżetu gminy na 2021 r.,

XXVII (159)2021 w sprawie wieloletniej prognozy finansowej na lata 2021-2034

XXVIII (160)2021 w sprawie uchwalenia Gminnego Programu Profilaktyki i Rozwiązywania problemów Alkoholowych w Gminie Dynów na 2021 rok.

XXVIII (161)2021 w sprawie uchwalenia Gminnego programu Przeciwdziałania narkomanii w Gminie Dynów na rok 2021.

XXVIII (162)2021 w sprawie upoważnienia Kierownika Ośrodka Pomocy Społecznej w Dynowie do prowadzenia postępowań oraz wydawania decyzji administracyjnych z zakresu świadczeń pomocy materialnej o charakterze socjalnym dla uczniów zamieszkałych na terenie gminy Dynów.

XXVIII (163)2021 w sprawie organizacji wspólnej obsługi szkół dla których organem prowadzącym jest Gmina Dynów.

XXVIII (164)2021 w sprawie przyjęcia programu opieki nad zwierzętami bezdomnymi oraz zapobiegania bezdomności zwierząt na terenie Gminy Dynów w 2021 roku.

XXVIII (165)2021 w sprawie zabezpieczenia środków finansowych jako wkładu własnego na realizację przewozów autobusowych o charakterze publicznym w ramach „Funduszu rozwoju przewozów autobusowych o charakterze użyteczności publicznej”.



XXVIII (166)2021 w sprawie wyrażenia zgody na przekazanie zadania z zakresu publicznego transportu zbiorowego i zawarcia porozumienia.

XXIX sesja Rady z dnia 30 marca 2021 roku:

XXIX (167)2021 w sprawie pomocy finansowej udzielanej między jednostkami samorządu terytorialnego w formie dotacji celowej.

XXIX (168)2021 w sprawie wyrażenia woli przystąpienia do porozumienia cywilnoprawnego o ustanowieniu Klastra Energetycznego Pogórza Dynowskiego.

XXIX (169)2021 w sprawie zmian budżetu gminy na 2021 r.

XXIX (170)2021 w sprawie pomocy finansowej udzielanej między jednostkami samorządu terytorialnego w formie dotacji celowej dla Samorządu Województwa Podkarpackiego

XXIX (171)2021 w sprawie zwolnienia z opłaty za korzystanie z zezwoleń na sprzedaż napojów alkoholowych należnej w 2021 r.

XXXX sesja Rady z dnia 14 czerwca 2021 roku:

XXX (172)2021 w sprawie pomocy finansowej udzielanej między jednostkami samorządu terytorialnego w formie dotacji celowej dla Powiatu Rzeszowskiego.

XXX (173)2021 w sprawie zaciągnięcia zobowiązania wykraczających poza rok budżetowy 2021.

XXX (174)2021 w sprawie wprowadzenia zmian budżetu gminy na 2021 r.

XXX (175)2021 w sprawie utworzenia Celowego Związku Gmin „Eko-Logiczni”

XXX (176)2021 w sprawie wniesienia petycji do Rady Ministrów Rzeczypospolitej Polskiej w związku z pracami Komisji Europejskiej nad „Unijną strategią na rzecz bioróżnorodności 2030 r. Przywracanie przyrody do naszego życia”

XXX (177)2021 w sprawie nieodpłatnego przyjęcia nieruchomości wchodzącej w skład zasobów Krajowego Ośrodka Wsparcia Rolnictwa położonej na terenie Gminy Dynów.

XXX (178)2021 w sprawie nabycia w drodze darowizny nieruchomości położonej w miejscowości Laskówka.

XXX (179)2021 w sprawie sprzedaży w drodze przetargu nieruchomości gruntową mienia komunalnego położoną w miejscowości Laskówka.



XXXXI sesja Rady z dnia 20 lipca 2021 roku:

XXXI (180)2021 w sprawie wotum zaufania dla Wójta Gminy Dynów za 2020 rok.

XXXI (181)2021 w sprawie zatwierdzenia sprawozdania finansowego wraz ze sprawozdaniem z wykonania budżetu gminy Dynów za 2020 rok.

XXXI (182)2021 w sprawie udzielenia absolutorium dla Wójta Gminy Dynów z tytułu wykonania budżetu za 2020 rok.

XXXI (183)2021 w sprawie zarządzenia ponownych wyborów sołtysa.

XXXI (184)2021 w sprawie określenia średniej ceny jednostki paliw w Gminie Dynów na rok szkolny 2021/2022.

XXXI (185)2021 w sprawie wprowadzenia zmian w Uchwale Nr XXX(174)2021 Rady Gminy Dynów z dnia 14 czerwca 2021 r.

XXXI (186)2021 w sprawie wprowadzenia zmian budżetu gminy na 2021 r.

XXXI (187)2021 w sprawie przystąpienia do sporządzenia zmiany studium uwarunkowań i kierunków zagospodarowania przestrzennego Gminy Dynów.

XXXI (188)2021 w sprawie przyjęcia Statutu Celowego Związku Gmin „Eko-Logiczni”

XXXI (189)2021 w sprawie wskazania przedstawiciela Gminy Dynów do Zgromadzenia Celowego Związku Gmin „Eko-Logiczni”.

XXXI (190)2021 w sprawie pomocy finansowej udzielanej między jednostkami samorządu terytorialnego w formie dotacji celowej dla Samorządu Województwa Podkarpackiego.

XXXXII sesja Rady z dnia 16 sierpnia 2021 roku:

XXXII (191)2021 w sprawie wprowadzenia zmian budżetu gminy na 2021 r.

XXXII (192)2021 w sprawie uchwalenia Wieloletniej Prognozy Finansowej Gminy Dynów na lata 2021-2034.

XXXII (193)2021 w sprawie wyrażenia zgody na nabycie nieruchomości położonej w miejscowości Łubno oznaczonej w ewidencji gruntów jako działka nr 2703/2.

XXXII (194)2021 w sprawie wyrażenia zgody na obciążenie nieruchomości położonej w miejscowości Dylągowa.

XXXII (195)2021 w sprawie ustalenia dopłat do taryf dla zbiorowego zaopatrzenia w wodę i zbiorowego odprowadzania ścieków.



XXXXIII sesja Rady z dnia 11 października 2021 roku:

XXXIII (196)2021 w sprawie wprowadzenia zmian budżetu gminy na 2021 r.

XXXIII (197)2021 w sprawie zaciągnięcia zobowiązań wykraczających poza rok budżetowy 2021.

XXXIII (198)2021 w sprawie uchwalenia Wieloletniej Prognozy Finansowej Gminy Dynów na lata 2021-2034.

XXXIII (199)2021 w sprawie wyrażenia zgody na zamianę nieruchomości w miejscowości Dylągowa.

XXXIII (200)2021 w sprawie zarządzenia ponownych wyborów sołtysa

XXXXIV sesja Rady z dnia 28 października 2021 roku:

XXXIV (201)2021 w sprawie wprowadzenia zmian budżetu gminy na 2021 r.

XXXIV (202)2021 w sprawie zaciągnięcia zobowiązania wykraczającego poza rok budżetowy 2021.

XXXIV (203)2021 w sprawie uchwalenia Statutu Gminy Dynów.

XXXXV sesja Rady z dnia 30 listopada 2021 roku:

XXXV (204)2021 w sprawie wprowadzenia zmian w budżecie gminy na 2021 rok.

XXXV (205)2021 w sprawie określenia wysokości stawek podatku od nieruchomości

XXXV (206)2021 w sprawie określenia wysokości stawek podatku od środków transportowych.

XXXV (207)2021 w sprawie współpracy Gminy Dynów z organizacjami pozarządowymi oraz podmiotami wymienionymi w art. 3 ust. 3 ustawy o działalności pożytku publicznego i wolontariacie na rok 2022.

XXXV (208)2021 w sprawie ustalenia wynagrodzenia Wójta Gminy Dynów.



XXXV (209)2021 w sprawie zmiany uchwały Nr III(8)2014 Rady Gminy Dynów z dnia 8 grudnia 2014 r. w sprawie ustalenia wysokości diety Przewodniczącego Rady Gminy Dynów.

XXXXVI sesja Rady z dnia 29 grudnia 2021 roku:

XXXVI (210)2021 w sprawie uchwalenia budżetu Gminy Dynów na 2022 r.

XXXVI (211)2021 w sprawie uchwalenia Wieloletniej Prognozy Finansowej na lata 2022-2034.

XXXVI (212)2021 w sprawie zmian budżetu gminy na 2021 r.

XXXVI (213)2021 w sprawie pomocy finansowej udzielanej w formie dotacji celowej dla Powiatu przeworskiego

XXXVI (214)2021 w sprawie zaliczenia drogi położonej na terenie miejscowości Harta do kategorii dróg gminnych.

XXXVI (215)2021 w sprawie ustalenia dopłat do taryf dla zbiorowego zaopatrzenia w wodę i zbiorowego odprowadzania ścieków

2.2. Urząd Gminy

Urząd Gminy jest aparatem pomocniczym wójta przy pomocy, którego realizuje on swoje obowiązki. Wójt wykonuje uchwały rady i zadania gminy określone przepisami praw. Podstawowym celem działalności Gminy Dynów jest zapewnienie klientom urzędu gminy i innych jednostek organizacyjnych profesjonalnej i przyjaznej obsługi. Do zadań własnych gminy należy m.in. dbałość o porządek publiczny, oświatę, kulturę, infrastrukturę, ochronę środowiska. Zadania zlecone przez administrację rządową dotyczą spraw obywatelskich, wyborów, obronności i pomocy społecznej.

Wszystkie podejmowane działania na rzecz miejscowej społeczności wynikają z planu strategicznego i polityki rozwoju na poziomie gminy, regionu oraz kraju i stanowią spójny zbiór uzupełniających się zadań i projektów, co pozwala na skuteczne zarządzanie gminą

i podnoszenie jakości życia mieszkańców.



Urząd Gminy wykonuje zadania własne, zadania zlecone jak również zadania publiczne powierzone gminie w drodze zawartych porozumień.

W odpowiedzi na oczekiwania mieszkańców gminy w budynku Urzędu Gminy Dynów znajduje się Biuro Obsługi Klienta gdzie można uzyskać podstawowe informacje, złożyć pisma i wnioski. Istnieje także możliwości dokonywania płatności kartą płatniczą, co w czasach pandemii zwiększało bezpieczeństwo interesantów. W związku z zaistniałą sytuacją zostały wprowadzone obostrzenia dotyczące funkcjonowania urzędu

Osobowy **stan zatrudnienia** w Urzędzie Gminy Dynów na 31 grudnia 2021 r. wynosił 37 osób, w tym 5 pracowników świadczyło pracę w niepełnym wymiarze czasu pracy zaś 32 osoby w pełnym wymiarze.

Pracownicy Urzędu Gminy Dynów zatrudniani są na podstawie:

- wyboru – 1 osoba (wójt),
- powołania – 1 osoba (skarbnik),
- umowy o pracę - 35 osób, z tego:
- na czas nieokreślony -33 osoby,
- na czas określony – 4 osoby.

Spośród pracowników zatrudnionych na podstawie umowy o pracę pracownicy wykonują zadania na stanowiskach :

- urzędniczych – 30 osób z czego:
 - 10 osób (mężczyźni),
 - 20 osób (kobiety).
- pomocniczych i obsługi – 8.

W zdecydowanej większości pracownicy posiadają wykształcenie wyższe I i II stopnia oraz studia podyplomowe.

W ciągu całego 2021 r. do pracy w Urzędzie przyjęto 7 osób, z czego na podstawie skierowania przez Powiatowy Urząd Pracy w Rzeszowie 6 (na czas określony 6-mcy) , jednego pracownika zatrudniono w wyniku ogłoszonego naboru na stanowiska pracy.

W ramach dobrej współpracy z Powiatowym Urzędem Pracy w Rzeszowie w 2021 r. tut. Urząd realizował umowy zawarte w ramach aktywnych programów rynku pracy poprzez takie



instrumenty jak: roboty publiczne (6 osób), prace społecznie użyteczne (6 osób)-w wymiarze 40 godzin miesięcznie przez okres 7 miesięcy w roku oraz 2 osoby w ramach prac społecznie użytecznych skierowanych do pracy na podstawie wyroku sądu (w wymiarze średnio 25 godzin w stosunku miesięcznym.. Pracownicy urzędu uczestniczyli w wielu szkoleniach podnoszących kwalifikacje zawodowe. W ubiegłym roku szkolenia odbywały się głównie w formie online i wydatkowano na nie z budżetu gminy kwotę 23 757,81 zł. Wójt, sekretarz, skarbnik oraz inni pracownicy należą odpowiednio do Podkarpackiego Forum Wójtów, Burmistrzów i Prezydentów Podkarpacia, Podkarpackiego Forum Skarbników, Podkarpackiego Forum Sekretarzy, itd., które funkcjonują przy Fundacji Rozwoju Demokracji Lokalnej Podkarpackiego Ośrodka Samorządu terytorialnego w Rzeszowie.

Kompetencje i podstawy prawne działania Wójta wynikają miedzy innymi z ustaw wg. stanu na dzień 31.12.2020r.:

- z dnia 8 marca 1990 r. *O samorządzie gminnym* (t.j. Dz.U. 2019.506 z późn. zm.)
- z dnia 21 listopada 2008 r. *O pracownikach samorządowych* (t.j. Dz.U. 2019.1282 z późn.zm.)
- z dnia 29 sierpnia 1997 r. *O strażach gminnych* (t.j. Dz.U. 2019. 1795 z późn.zm.)
- z dnia 14 czerwca 1960 r. *Kodeks postępowania administracyjnego* (t.j. Dz.U.2018.2096 z późn. zm.)
- dnia 27 sierpnia 2009 r. *O finansach publicznych* (t.j. Dz.U. 2019.869 z późn. zm.)
- z dnia 29 sierpnia 1997 r. *Ordynacja podatkowa* (t.j. Dz.U. 2019.900 z późn. zm.)
- z dnia 12 stycznia 1991 r. *O podatkach i opłatach lokalnych* (t.j. Dz.U. 2019. 1170 z późn.zm.)
- z dnia 15 listopada 1984 r. *O podatku rolnym* (t.j. Dz.U. 2019.1256 z późn. zm.)
- z dnia 30 października 2002 r. *O podatku leśnym* (t.j. Dz.U. 2019.888 z późn. zm.)
- z dnia 16 listopada 2006 r. *O opłacie skarbowej* (t.j. Dz.U. 2019.1000 z późn. zm.)
- z dnia 24 września 2010 r. *O ewidencji ludności* (t.j. Dz.U. 2019.1397 z późn. zm.)
- z dnia 28 listopada 2014 r. *Prawo o aktach stanu cywilnego* (t.j. Dz.U. 2018. 2224 z późn.zm.)
- z dnia 06 marca 2018 r. *Prawo przedsiębiorców* (t.j. Dz.U. 2019.1292 z późn. zm.)
- z dnia 26 października 1982 r. *O wychowaniu w trzeźwości i przeciwdziałaniu*



alkoholizmowi (t.j. Dz.U. 2019.2277 z późn. zm.)

- z dnia 18 kwietnia 2002 r. *O stanie kłęski żywiolowej* (t.j. Dz.U. 2017.1897 z późn. zm.)
- z dnia 14 grudnia 2016 r. *Prawo oświatowe* (t.j. Dz.U. 2019.1148 z późn. zm.)
- z dnia 7 lipca 1994 r. *Prawo budowlane* (t.j. Dz.U. 2019.1186 z późn. zm.)
- z dnia 27 marca 2003 r. *O planowaniu i zagospodarowaniu przestrzennym* (t.j. Dz.U. 2018.1945 z późn. zm.)

3.FINANSE GMINY

Budżet gminy jest rocznym planem dochodów i wydatków oraz przychodów i rozchodów jednostki samorządu terytorialnego. Ma on formę uchwały budżetowej, która stanowi główny i podstawowy dokument gospodarki finansowej gminy.

Budżet Gminy Dynów na rok 2021 został przyjęty Uchwałą Nr XXVII(145)2020 Rady Gminy Dynów z dnia 30 grudnia 2020 roku. W ciągu całego roku były dokonywane zmiany w planach dochodów i wydatków uchwałami Rady i Zarządzeniami Wójta Gminy.

Dochody gminy to: dochody własne, dotacje celowe i subwencje ogólne. Dochody własne to: podatki i opłaty, udziały w podatkach budżetu państwa, dochody z majątku i dochody jednostek samorządu terytorialnego. Dochodami są także środki pochodzące ze źródeł zagranicznych niepodlegające zwrotowi, środki z budżetu Unii Europejskiej i inne środki określone w odrębnych przepisach.

Źródła dochodów oraz zasady ustalania i ich gromadzenia, a także zasady ustalania i przekazywania subwencji ogólnie i dotacji celowych z budżetu państwa zostały szczegółowo przedstawione i uregulowane w ustawie z dnia 13 listopada 2003 r. o dochodach jednostek samorządu terytorialnego.

Wydatki budżetu dzielone są głównie na bieżące i majątkowe. Wydatki bieżące to: wynagrodzenia i pochodne od wynagrodzeń, świadczenia na rzecz osób fizycznych oraz wydatki związane z funkcjonowaniem jednostek budżetowych.

Wydatki majątkowe to: wydatki inwestycyjne (w tym zakupy i inwestycje) jednostek budżetowych oraz dotacje przeznaczone na finansowanie lub dofinansowanie inwestycji, wydatki na zakup i objęcie akcji oraz wniesienie wkładów do spółek prawa handlowego.

Podstawą do dokonywania wydatków jest plan wydatków, który określony w uchwale budżetowej stanowi nieprzekraczalny limit. Limity budżetu na wydatki mają charakter limitów



rocznych. Wyjątkiem od tej zasady jest uchwalenie limitów na wydatki wieloletnie i tzw. wydatki niewygasające.

3.1 Wykonanie budżetu gminy za 2021

I.p.	Wyszczególnienie	Kwota (PLN)
1.	Dochody budżetu, w tym:	50 126 727,58
	- <i>dochody majątkowe</i>	13 784 136,69
2.	Wydatki budżetu, w tym:	35 738 711,28
	- <i>wydatki inwestycyjne</i>	1 228 613,92
3.	Wynik budżetu: nadwyżka (poz.1-2)	14 388 016,30
4.	Przychody budżetu, w tym:	3 105 471,33
	- <i>nadwyżka z lat ubiegłych</i>	151 101,64
	- <i>wolne środki z 2019</i>	2 954 369,69
5.	Rozchody (spłaty kredytów)	220 230,00
6.	Ogółem (poz.1+4)	53 232 198,91
7.	Ogółem (poz.2+5)	35 958 941,28
8.	Końcowy wynik finansowy (poz.6-7)	17 273 257,63

Tabela przedstawiająca wykonanie budżetu Gminy Dynów w 2021r. (w PLN)

Dochody i przychody ogółem wyniosły **53 232 198,91**, a wydatki i rozchody **35 958 941,28**zł. Budżet Gminy Dynów w 2021 roku zamknął się nadwyżką w wysokości **17 273 257,63zł**.

3.2 Dochody budżetu Gminy Dynów

W 2021 roku dochody budżetu gminy wyniosły **50 126 727,58**zł, w tym:

- *dochody bieżące* – 36 342 590,89 zł,

- *dochody majątkowe* – 13 784 136,69zł

Założony plan dochodów budżetowych po zmianach w kwocie **38 458 087,00** zł za 2021 rok został wykonany w wysokości 50 126 727,58 zł, co stanowi 130,34% jego realizacji.

Wykonanie dochodów według działów i rozdziałów klasyfikacji budżetowej ilustruje poniższa tabela.



Wykonanie dochodów według działów i rozdziałów klasyfikacji budżetowej.

Lp.	Dział	Rozdz.	Nazwa działu, rozdziału, paragrafu / źródło	Plan według uchwały budżetowej	Plan po zmianach	Wykonanie w zł	%
1	2	3	4	5	6	7	8
1	<u>010</u>		<u>Rolnictwo i łowiectwo</u>	<u>152 000,00</u>	<u>505 004,73</u>	<u>357 397,94</u>	<u>70,77</u>
		01095	Pozostała działalność	152 000,00	505 004,73	357 397,94	70,77
2	<u>020</u>		<u>Leśnictwo</u>	<u>0,00</u>	<u>38 498,00</u>	<u>38 497,94</u>	<u>100,00</u>
		02001	Gospodarka leśna	0,00	38 498,00	38 497,94	100,00
3	<u>400</u>		<u>Wytwarzanie i zaopatrywanie w energię elektryczną, gaz i wodę</u>	<u>20 000,00</u>	<u>20 000,00</u>	<u>26 866,11</u>	<u>134,33</u>
		40001	Dostarczanie ciepła	20 000,00	20 000,00	26 866,11	134,33
4	<u>600</u>		<u>Transport i łączność</u>	<u>0,00</u>	<u>878 113,41</u>	<u>889 484,93</u>	<u>101,29</u>
		60004	Lokalny transport zbiorowy	0,00	241 920,00	250 487,76	103,54
		60016	Drogi publiczne gminne	0,00	382 523,41	382 523,41	100,00
		60017	Drogi wewnętrzne	0,00	90 000,00	90 000,00	100,00
		60078	Usuwanie skutków klęsk żywiołowych	0,00	158 670,00	158 670,00	100,00
		60095	Pozostała działalność	0,00	5 000,00	7 803,76	156,08
5	<u>630</u>		<u>Turystyka</u>	<u>0,00</u>	<u>64 009,00</u>	<u>6 921,30</u>	<u>10,81</u>
		63095	Pozostała działalność	0,00	64 009,00	6 921,30	10,81
6	<u>700</u>		<u>Gospodarka mieszkaniowa</u>	<u>16 000,00</u>	<u>16 000,00</u>	<u>16 673,53</u>	<u>104,21</u>
		70005	Gospodarka gruntami i nieruchomościami	16 000,00	16 000,00	16 673,53	104,21
7	<u>710</u>		<u>Działalność usługowa</u>	<u>0,00</u>	<u>13 000,00</u>	<u>13 000,00</u>	<u>100,00</u>
		71035	Cmentarze	0,00	3 000,00	3 000,00	100,00
		71095	Pozostała działalność	0,00	10 000,00	10 000,00	100,00
8	<u>750</u>		<u>Administracja publiczna</u>	<u>41 827,00</u>	<u>60 176,00</u>	<u>50 662,00</u>	<u>84,19</u>
		75011	Urzędy wojewódzkie	40 827,00	38 143,00	26 314,18	68,99
		75023	Urzędy gmin (miast i miast na prawach powiatu)	0,00	0,00	2 700,00	-
		75045	Kwalifikacja wojskowa	1 000,00	1 000,00	430,22	43,02
		75056	Spis powszechny i inne	0,00	21 033,00	21 032,60	100,00
		75095	Pozostała działalność	0,00	0,00	185,00	-
9	<u>751</u>		<u>Urzędy naczelných organów władzy państwowej, kontroli i ochrony prawa oraz sądownictwa</u>	<u>1 440,00</u>	<u>1 440,00</u>	<u>1 440,00</u>	<u>100,00</u>
		75101	Urzędy naczelných organów władzy państwowej, kontroli i ochrony prawa	1 440,00	1 440,00	1 440,00	100,00
10	<u>752</u>		<u>Obrona narodowa</u>	<u>0,00</u>	<u>1 000,00</u>	<u>846,07</u>	<u>84,61</u>
		75212	Pozostałe wydatki obronne	0,00	1 000,00	846,07	84,61



11	<u>754</u>	<u>Bezpieczeństwo publiczne i ochrona przeciwpożarowa</u>	<u>3 692,00</u>	<u>23 124,00</u>	<u>22 169,42</u>	<u>95,87</u>
	75412	Ochotnicze Straże Pożarne	0,00	20 000,00	20 000,00	100,00
	75414	Obrona cywilna	3 692,00	3 124,00	2 169,42	69,44
12	<u>756</u>	<u>Dochody od osób prawnych, od osób fizycznych i od innych jednostek nieposiadających osobowości prawnej oraz wydatki związane z ich poborem</u>	<u>5 205 760,00</u>	<u>5 205 760,00</u>	<u>5 744 846,93</u>	<u>110,36</u>
	75601	Wpływy z podatku dochodowego od osób fizycznych	0,00	0,00	2 352,00	-
	75615	Wpływy z podatku rolnego, podatku leśnego, podatku od czynności cywilnoprawnych, podatków i opłat lokalnych od osób prawnych i innych jednostek organizacyjnych	950 350,00	950 350,00	938 461,11	98,75
	75616	Wpływy z podatku rolnego, podatku leśnego, podatku od spadków i darowizn, podatku od czynności cywilnoprawnych oraz podatków i opłat lokalnych od osób fizycznych	1 457 600,00	1 457 600,00	1 719 932,76	118,00
	75618	Wpływy z innych opłat stanowiących dochody jednostek samorządu terytorialnego na podstawie ustaw	100 350,00	100 350,00	150 011,77	149,49
	75619	Wpływy z różnych rozliczeń	0,00	0,00	10 047,57	-
	75621	Udziały gmin w podatkach stanowiących dochód budżetu państwa	2 697 460,00	2 697 460,00	2 924 041,72	108,40
13	<u>758</u>	<u>Różne rozliczenia</u>	<u>14 941 571,00</u>	<u>15 517 299,84</u>	<u>28 752 843,87</u>	<u>185,30</u>
	75801	Część oświatowa subwencji ogólnej dla jednostek samorządu terytorialnego	6 691 183,00	6 698 428,00	6 698 428,00	100,00
	75802	Uzupełnienie subwencji ogólnej dla jednostek samorządu terytorialnego	0,00	498 527,00	8 931 230,00	1791,52
	75807	Część wyrównawcza subwencji ogólnej dla gmin	7 759 216,00	7 759 216,00	7 759 216,00	100,00



	75814	Różne rozliczenia finansowe	1 000,00	70 956,84	4 873 797,87	6868,68
	75831	Część równoważąca subwencji ogólnej dla gmin	490 172,00	490 172,00	490 172,00	100,00
14	801	Oświata i wychowanie	4 000,00	636 888,64	743 570,16	116,75
	80101	Szkoły podstawowe	0,00	370 000,00	370 000,00	100,00
	80103	Oddziały przedszkolne w szkołach podstawowych	4 000,00	137 861,00	227 491,06	165,01
	80104	Przedszkola	0,00	45 601,00	45 601,00	100,00
	80113	Dowożenie uczniów do szkół	0,00	0,00	15 717,11	-
	80153	Zapewnienie uczniom prawa do bezpłatnego dostępu do podręczników, materiałów edukacyjnych lub materiałów ćwiczeniowych	0,00	63 426,64	62 260,99	98,16
	80195	Pozostała działalność	0,00	20 000,00	22 500,00	112,50
15	851	Ochrona zdrowia	0,00	28 352,00	287 574,30	1014,3
	85154	Przeciwdziałanie alkoholizmowi	0,00	0,00	127,00	-
	85195	Pozostała działalność	0,00	28 352,00	287 447,30	1013,85
16	852	Pomoc społeczna	280 219,00	567 285,98	585 625,06	103,23
	85202	Domy pomocy społecznej	0,00	0,00	16 477,70	-
	85203	Ośrodki wsparcia	0,00	0,00	1 102,50	-
	85213	Składki na ubezpieczenie zdrowotne opłacane za osoby pobierające niektóre świadczenia z pomocy społecznej oraz za osoby uczestniczące w zajęciach w centrum integracji społecznej	7 900,00	8 114,00	7 923,85	97,66
	85214	Zasiłki okresowe, celowe i pomoc w naturze oraz składki na ubezpieczenia emerytalne i rentowe	90 500,00	155 749,00	155 749,00	100,00
	85216	Zasiłki stałe	89 400,00	99 307,00	96 644,50	97,32
	85219	Ośrodki pomocy społecznej	88 390,00	131 315,98	130 489,76	99,37
	85228	Usługi opiekuńcze i specjalistyczne usługi opiekuńcze	4 029,00	0,00	4 437,75	-
	85230	Pomoc w zakresie dożywiania	0,00	172 800,00	172 800,00	100,00
17	854	Edukacyjna opieka wychowawcza	0,00	237 567,00	237 567,00	100,00
	85415	Pomoc materialna dla uczniów o charakterze socjalnym	0,00	237 567,00	237 567,00	100,00
18	855	Rodzina	10 604 400,00	10 694 708,40	10 614 193,94	99,25



	85501	Świadczenie wychowawcze	7 200 000,00	7 280 000,00	7 208 113,55	99,01
	85502	Świadczenia rodzinne, świadczenie z funduszu alimentacyjnego oraz składki na ubezpieczenia emerytalne i rentowe z ubezpieczenia społecznego	3 113 600,00	3 373 140,40	3 368 463,96	99,86
	85503	Karta Dużej Rodziny	0,00	280,00	203,86	72,81
	85504	Wspieranie rodziny	277 100,00	500,00	500,00	100,00
	85513	Składki na ubezpieczenie zdrowotne opłacane za osoby pobierające niektóre świadczenia rodzinne, zgodnie z przepisami ustawy o świadczeniach rodzinnych oraz za osoby pobierające zasiłki dla opiekunów, zgodnie z przepisami ustawy z dnia 4 kwietnia 2014 r. o ustaleniu i wypłacie zasiłków dla opiekunów	13 700,00	40 788,00	36 912,57	90,50
19	900	Gospodarka komunalna i ochrona środowiska	1 152 000,00	3 948 860,00	1 735 323,94	43,94
	90001	Gospodarka ściekowa i ochrona wód	0,00	2 763 860,00	108 874,68	3,94
	90002	Gospodarka odpadami komunalnymi	1 150 000,00	1 174 000,00	1 257 831,16	107,14
	90005	Ochrona powietrza atmosferycznego i klimatu	0,00	9 000,00	9 000,00	100,00
	90019	Wpływy i wydatki związane z gromadzeniem środków z opłat i kar za korzystanie ze środowiska	2 000,00	2 000,00	628,24	31,41
	90095	Pozostała działalność	0,00	0,00	358 989,86	-
20	921	Kultura i ochrona dziedzictwa narodowego	0,00	1 000,00	1 223,14	-
	92116	Biblioteki	0,00	0,00	223,14	-
	92195	Pozostała działalność	0,00	1 000,00	1 000,00	100,00
		Ogółem	32 422 909,00	38 458 087,00	50 126 727,58	130,34

Dochody własne zostały wykonane w wysokości **7 275 040,74 zł.**, co stanowi 14,51% dochodów wykonanych ogółem budżetu gminy, natomiast wykonanie dochodów majątkowych w wysokości **13 784 136,69 zł.** stanowi 27,5% dochodów wykonanych ogółem budżetu Gminy Dynów za 2021 r.



Dochody wykonane według źródeł ich powstania za 2021 r. przedstawia poniższa tabela:

Lp.	Wyszczególnienie	Dochody wykonane (w zł.)	% dochodów ogółem
1.	subwencja ogólna z budżetu państwa	15 446 343,00	30,82
2.	dotacje celowe z budżetu państwa	12 017 828,06	23,97
3.	dochody własne, w tym:	7 093 646,97	14,15
	- dochody z podatków i opłat	4 077 419,74	8,13
	- udziały w podatkach stanowiących dochody budżetu państwa	2 924 041,72	5,83
	- dochody z majątku gminy	77 331,51	0,15
	- odsetki	14 854,00	0,03
4.	pozostałe dotacje	20 000,00	0,04
5.	środki pomocowe i pozyskane	15 196 635,03	30,32
6.	pozostałe dochody	352 274,52	0,70
Razem		50 126 727,58	100,00

Dochody ogółem na 1 mieszkańca wynosiły – **7 334,90 PLN**, wg stanu mieszkańców gminy Dynów na koniec 2021 roku.

Dochody własne na 1 mieszkańca – **1 064,54 PLN**, wg stanu mieszkańców gminy Dynów na koniec 2021 roku.

3.3 Wydatki budżetu Gminy Dynów

W 2021 r. wydatki budżetu gminy wyniosły **35 738 711,28 PLN**.

Największy udział w wydatkach ogółem miały wydatki na:

- oświatę i wychowanie
- rodzina (świadczenia rodzinne,500+)
- transport i łączność (inwestycje drogowe)

Część wydatków na zadania Gminy Dynów w zakresie wydatków bieżących i inwestycyjnych były finansowane i współfinansowane ze środków pomocowych i budżetu państwa .



Plan wydatków budżetowych po zmianach w wysokości **40 737 845,74** zł. na koniec 2021 roku został wykonany w kwocie 35 738 711,28 zł., co stanowi 87,7% jego wysokości.

Wykonanie wydatków według działów i rozdziałów klasyfikacji budżetowej ilustruje poniższa tabela.

Lp.	Dział	Rozdz.	Nazwa działu, rozdziału, paragrafu / zadania	Plan według uchwały budżetowej	Plan po zmianach	Wykonanie w zł	%
1	2	3	4	5	6	7	8
1	010		Rolnictwo i łowiectwo	18 000,00	371 004,73	366 766,66	98,86
		01030	Izby rolnicze	17 000,00	17 000,00	13 761,93	80,95
		01095	Pozostała działalność	1 000,00	354 004,73	353 004,73	99,72
2	020		Leśnictwo	6 815,00	30 650,00	20 013,10	65,30
		02001	Gospodarka leśna	6 815,00	30 650,00	20 013,10	65,30
3	400		Wytwarzanie i zaopatrywanie w energię elektryczną, gaz i wodę	13 700,00	32 880,00	32 880,00	100,00
		40002	Dostarczanie wody	13 700,00	32 880,00	32 880,00	100,00
4	600		Transport i łączność	292 856,44	2 152 545,74	1 991 884,30	92,54
		60004	Lokalny transport zbiorowy	0,00	322 630,05	316 803,02	98,19
		60013	Drogi publiczne wojewódzkie	0,00	25 300,00	23 740,23	93,83
		60014	Drogi publiczne powiatowe	0,00	30 000,00	30 000,00	100,00
		60016	Drogi publiczne gminne	286 856,44	1 491 379,85	1 346 067,16	90,26
		60017	Drogi wewnętrzne	0,00	110 000,00	108 962,69	99,06
		60078	Usuwanie skutków klęsk żywiołowych	3 000,00	159 670,00	158 670,00	99,37
		60095	Pozostała działalność	3 000,00	13 565,84	7 641,20	56,33
5	630		Turystyka	9 538,19	237 147,19	197 778,26	83,40
		63095	Pozostała działalność	9 538,19	237 147,19	197 778,26	83,40
6	700		Gospodarka mieszkaniowa	161 851,56	341 227,81	226 592,21	66,40
		70005	Gospodarka gruntami i nieruchomościami	161 851,56	341 227,81	226 592,21	66,40
7	710		Działalność usługowa	17 000,00	181 176,00	156 557,23	86,41
		71004	Plany zagospodarowania przestrzennego	12 000,00	69 266,00	60 305,42	87,06
		71012	Zadania z zakresu geodezji i kartografii	5 000,00	15 000,00	0,00	0,00
		71035	Cmentarze	0,00	3 000,00	3 000,00	100,00
		71095	Pozostała działalność	0,00	93 910,00	93 251,81	99,30
8	720		Informatyka	30 000,00	30 000,00	2 583,00	8,61
		72095	Pozostała działalność	30 000,00	30 000,00	2 583,00	8,61
9	750		Administracja publiczna	3 170 035,81	3 956 065,81	3 857 770,65	97,52
		75011	Urzędy wojewódzkie	40 827,00	40 224,00	28 389,23	70,58
		75022	Rady gmin (miast i miast na prawach powiatu)	143 000,00	175 000,00	173 034,20	98,88



	75023	Urzędy gmin (miast i miast na prawach powiatu)	2 367 858,81	2 995 558,81	2 924 167,61	97,62
	75045	Kwalifikacja wojskowa	1 000,00	1 000,00	430,22	43,02
	75056	Spis powszechny i inne	0,00	21 033,00	21 032,60	100,00
	75075	Promocja jednostek samorządu terytorialnego	7 000,00	11 800,00	10 326,12	87,51
	75085	Wspólna obsługa jednostek samorządu terytorialnego	343 350,00	414 850,00	406 697,15	98,03
	75095	Pozostała działalność	267 000,00	296 600,00	293 693,52	99,02
10	<u>751</u>	<u>Urzędy naczelnych organów władzy państwowej, kontroli i ochrony prawa oraz sądownictwa</u>	<u>1 440,00</u>	<u>1 440,00</u>	<u>1 440,00</u>	<u>100,00</u>
	75101	Urzędy naczelnych organów władzy państwowej, kontroli i ochrony prawa	1 440,00	1 440,00	1 440,00	100,00
11	<u>752</u>	<u>Obrona narodowa</u>	<u>0,00</u>	<u>1 000,00</u>	<u>846,07</u>	<u>84,61</u>
	75212	Pozostałe wydatki obronne	0,00	1 000,00	846,07	84,61
12	<u>754</u>	<u>Bezpieczeństwo publiczne i ochrona przeciwpożarowa</u>	<u>244 002,00</u>	<u>392 634,00</u>	<u>359 967,43</u>	<u>91,68</u>
	75405	Komendy powiatowe Policji	0,00	2 000,00	2 000,00	100,00
	75412	Ochotnicze Straże Pożarne	223 810,00	371 010,00	355 798,01	95,90
	75414	Obrona cywilna	5 192,00	4 624,00	2 169,42	46,92
13	<u>757</u>	<u>Obsługa długu publicznego</u>	<u>230 000,00</u>	<u>212 500,00</u>	<u>115 040,14</u>	<u>54,14</u>
	75702	Obsługa papierów wartościowych, kredytów i pożyczek oraz innych zobowiązań jednostek samorządu terytorialnego zaliczanych do tytułu dłużnego – kredyty i pożyczki	230 000,00	212 500,00	115 040,14	54,14
14	<u>758</u>	<u>Różne rozliczenia</u>	<u>120 000,00</u>	<u>87 000,00</u>	<u>0,00</u>	<u>0,00</u>
	75818	Rezerwy ogólne i celowe	120 000,00	87 000,00	0,00	0,00
15	<u>801</u>	<u>Oświata i wychowanie</u>	<u>13 054 834,00</u>	<u>13 898 152,64</u>	<u>12 878 911,80</u>	<u>92,67</u>
	80101	Szkoły podstawowe	9 544 312,00	10 101 062,00	9 616 126,21	95,20
	80103	Oddziały przedszkolne w szkołach podstawowych	1 796 203,00	1 572 341,00	1 417 096,50	90,13
	80104	Przedszkola	466 080,00	645 180,00	618 509,27	95,87
	80113	Dowożenie uczniów do szkół	503 200,00	503 800,00	493 731,21	98,00
	80146	Dokształcanie i doskonalenie nauczycieli	58 723,00	58 723,00	38 405,21	65,40
	80149	Realizacja zadań wymagających stosowania specjalnej organizacji nauki i metod pracy dla dzieci w przedszkolach, oddziałach przedszkolnych w szkołach podstawowych i innych formach	0,00	6 040,00	5 809,37	96,18



		wychowania przedszkolnego				
	80150	Realizacja zadań wymagających stosowania specjalnej organizacji nauki i metod pracy dla dzieci i młodzieży w szkołach podstawowych	667 046,00	917 168,00	596 810,34	65,07
	80153	Zapewnienie uczniom prawa do bezpłatnego dostępu do podręczników, materiałów edukacyjnych lub materiałów ćwiczeniowych	0,00	63 426,64	62 260,99	98,16
	80195	Pozostała działalność	19 270,00	30 412,00	30 162,70	99,18
16	851	<u>Ochrona zdrowia</u>	<u>90 350,00</u>	<u>204 038,19</u>	<u>82 542,42</u>	<u>40,45</u>
	85153	Zwalczanie narkomanii	700,00	700,00	0,00	0,00
	85154	Przeciwdziałanie alkoholizmowi	89 650,00	162 786,19	45 095,12	27,70
	85195	Pozostała działalność	0,00	40 552,00	37 447,30	92,34
17	852	<u>Pomoc społeczna</u>	<u>1 670 534,00</u>	<u>1 857 600,98</u>	<u>1 716 579,95</u>	<u>92,41</u>
	85202	Domy pomocy społecznej	600 000,00	500 000,00	461 450,15	92,29
	85203	Ośrodki wsparcia	30 000,00	30 000,00	25 188,20	83,96
	85205	Zadania w zakresie przeciwdziałania przemocy w rodzinie	3 000,00	3 000,00	880,00	29,33
	85213	Składki na ubezpieczenie zdrowotne opłacane za osoby pobierające niektóre świadczenia z pomocy społecznej oraz za osoby uczestniczące w zajęciach w centrum integracji społecznej	9 900,00	10 114,00	7 923,85	78,35
	85214	Zasilki okresowe, celowe i pomoc w naturze oraz składki na ubezpieczenia emerytalne i rentowe	130 500,00	195 749,00	186 752,30	95,40
	85215	Dodatki mieszkaniowe	1 000,00	1 000,00	0,00	0,00
	85216	Zasilki stałe	107 280,00	117 187,00	96 644,50	82,47
	85219	Ośrodki pomocy społecznej	648 700,00	711 625,98	678 999,06	95,42
	85228	Usługi opiekuńcze i specjalistyczne usługi opiekuńcze	80 154,00	56 125,00	40 114,13	71,47
	85230	Pomoc w zakresie dożywiania	60 000,00	232 800,00	218 627,76	93,91
18	854	<u>Edukacyjna opieka wychowawcza</u>	<u>25 000,00</u>	<u>262 567,00</u>	<u>257 514,00</u>	<u>98,08</u>
	85415	Pomoc materialna dla uczniów o charakterze socjalnym	20 000,00	257 567,00	257 514,00	99,98



	85416	Pomoc materialna dla uczniów o charakterze motywacyjnym	5 000,00	5 000,00	0,00	0,00
19	<u>855</u>	<u>Rodzina</u>	<u>10 737 400,00</u>	<u>10 828 432,24</u>	<u>10 699 740,46</u>	<u>98,81</u>
	85501	Świadczenie wychowawcze	7 200 000,00	7 280 000,00	7 207 843,55	99,01
	85502	Świadczenia rodzinne, świadczenie z funduszu alimentacyjnego oraz składki na ubezpieczenia emerytalne i rentowe z ubezpieczenia społecznego	3 128 600,00	3 388 864,24	3 375 838,82	99,62
	85503	Karta Dużej Rodziny	0,00	280,00	203,86	72,81
	85504	Wspieranie rodziny	295 100,00	18 500,00	14 718,60	79,56
	85508	Rodziny zastępcze	40 000,00	40 000,00	20 408,61	51,02
	85510	Działalność placówek opiekuńczo-wychowawczych	60 000,00	60 000,00	43 814,45	73,02
	85513	Składki na ubezpieczenie zdrowotne opłacane za osoby pobierające niektóre świadczenia rodzinne, zgodnie z przepisami ustawy o świadczeniach rodzinnych oraz za osoby pobierające zasiłki dla opiekunów, zgodnie z przepisami ustawy z dnia 4 kwietnia 2014 r. o ustaleniu i wypłacie zasiłków dla opiekunów	13 700,00	40 788,00	36 912,57	90,50
20	<u>900</u>	<u>Gospodarka komunalna i ochrona środowiska</u>	<u>1 633 590,00</u>	<u>4 982 183,41</u>	<u>2 156 592,18</u>	<u>43,29</u>
	90001	Gospodarka ściekowa i ochrona wód	143 090,00	2 946 380,00	151 617,99	5,15
	90002	Gospodarka odpadami komunalnymi	1 150 000,00	1 221 314,13	1 220 597,67	99,94
	90003	Oczyszczanie miast i wsi	0,00	2 500,00	2 246,94	89,88
	90004	Utrzymanie zieleni w miastach i gminach	5 000,00	5 300,00	5 276,13	99,55
	90005	Ochrona powietrza atmosferycznego i klimatu	0,00	20 000,00	19 809,06	99,05
	90015	Oświetlenie ulic, placów i dróg	222 000,00	527 300,00	517 363,96	98,12
	90019	Wpływy i wydatki związane z gromadzeniem środków z opłat i kar za korzystanie ze środowiska	2 000,00	4 949,12	2 832,74	57,24
	90026	Pozostałe działania związane z gospodarką odpadami	0,00	35 000,00	35 000,00	100,00
	90095	Pozostała działalność	111 500,00	219 440,16	201 847,69	91,98
21	<u>921</u>	<u>Kultura i ochrona dziedzictwa narodowego</u>	<u>601 732,00</u>	<u>561 600,00</u>	<u>557 900,00</u>	<u>99,34</u>
	92116	Biblioteki	500 000,00	520 000,00	520 000,00	100,00
	92120	Ochrona zabytków i opieka nad zabytkami	96 732,00	40 000,00	36 300,00	90,75



	92195	Pozostała działalność	5 000,00	1 600,00	1 600,00	100,00
22	926	<u>Kultura fizyczna</u>	<u>74 000,00</u>	<u>116 000,00</u>	<u>58 811,42</u>	<u>50,70</u>
	92605	Zadania w zakresie kultury fizycznej	70 000,00	70 000,00	58 811,42	84,02
	92695	Pozostała działalność	4 000,00	46 000,00	0,00	0,00
		Ogółem	<u>32 202 679,00</u>	<u>40 737 845,74</u>	<u>35 738 711,28</u>	<u>87,73</u>

W ramach realizacji planu wydatków budżetowych w 2021 r. zostały zrealizowane zadania inwestycyjne na ogólną kwotę **1 228 613,92** zł. przy założonym planie 4 291 710,75 zł, co stanowi 28,63% jego wysokości i 3,44% zrealizowanych ogółem wydatków budżetu gminy oraz zadania w ramach środków funduszu sołeckiego.

Dochody budżetu gminy na 1 mieszkańca wyniosły – 7 334,90 PLN,
a wydatki na 1 mieszkańca –5 229,55 PLN.

Dochody ogółem na 1 mieszkańca w 2021 r. wyniosły: 7 334,90 PLN - (w roku 2019: 4 576,07) - (w roku 2020: 5 508,24)	Dochody własne na 1 mieszkańca w 2021 r. wyniosły: 1 064,54 PLN - (w roku 2019: 878,24) - (w roku 2020: 962,18)
Wydatki ogółem budżetu gminy na 1 mieszkańca w 2021 r. wyniosły: 5 229,55 PLN - (w roku 2019: 4 579,25) - (w roku 2020: 5 313,96)	Wydatki bieżące budżetu gminy na 1 mieszkańca w 2021 r. wyniosły: 5 049,76 PLN - (w roku 2019: 4 277,60) - (w roku 2020: 4 753,27)

Przychody i rozchody.

Przychody budżetu gminy w 2021 r. wyniosły **3 105 471,33 PLN**, a rozchody **220 230,00 PLN**.

Na przychody złożyły się głównie:

-niewykorzystane środki pieniężne (art. 217 ust.2 pkt 8 ufp): 151 101,64

-wolne środki (art. 217 ust. 2 pkt. 6 ufp): 2 954 369,69 PLN.

Rozchody wiązały się przede wszystkim: ze spłatą kredytów i pożyczek w kwocie 220 230,00 PLN.

3.4 Fundusz Sołecki

Fundusz sołecki jest formą budżetu partycypacyjnego. Fundusz sołecki to środki finansowe wyodrębnione w budżecie gminy, które są zagwarantowane dla sołectw na wykonanie przedsięwzięć służących poprawie warunków ich życia. To zebranie wiejskie –czyli mieszkańcy danego sołectwa podejmują decyzje na co mają zostać wykorzystane ww. środki



finansowe. Ustawą o funduszu sołeckim wprowadzono zestandaryzowany system wsparcia inicjatyw lokalnych, który umożliwia realizację ważnych społecznie przedsięwzięć na terenie sołectwa. Dzięki funduszom sołeckim następuje wzrost aktywności społecznej i inicjatyw obywatelskich na terenach wiejskich. W 2020 roku wydatki jednostek pomocniczych, na podstawie ustawy o Funduszu Sołeckim, zaplanowano w łącznej kwocie 300 195,42 zł. Wydatki zostały zrealizowane na poszczególne zadania w kwocie 297 913,82 tj. 99,24% planu.

Wykorzystanie środków przedstawia się następująco:

- wydatki bieżące **141 997,97 zł,**
- wydatki majątkowe **155 916,75 zł.**

Lp.	Sołectwo	Plan wydatków ogółem na 2021r.	Realizacja wydatków ogółem na 31.12. 2021r.	z tego:	
				wydatki bieżące	wydatki majątkowe
1.	Bachórz	44 552,60	42 705,60	153,90	42 552,60
2.	Dąbrówka Starzeńska	29 003,74	29 003,74	29 003,74	0,00
3.	Dylągowa	34 038,19	34 038,19	30 000,00	4 038,19
4.	Harta	44 552,60	44 118,00	17 433,00	26 685,00
5.	Laskówka	25 929,61	25 929,61	25 929,61	0,00
6.	Łubno	44 552,60	44 552,60	0,00	44 552,60
7.	Pawłokoma	32 746,16	32 746,16	32 746,16	0,00
8.	Ulanica	26 731,56	26 731,56	6 731,56	20 000,00
9.	Wyręby	18 088,36	18 088,36	0,00	18 088,36
	Ogółem sołectwa:	300 195,42	297 913,82	141 997,97	155 916,75

Tabela zrealizowanych wydatków przez poszczególne Sołectwa w 2021r

3.5 Zakład budżetowy- plan i jego realizacja.

Plan przychodów Zakładu Wodociągowo-Kanalizacyjnego i Gospodarki Mieszkaniowej w Dynowie został wykonany w 100,1% na założony w wysokości 620 441,04 zł., natomiast koszty zostały zrealizowane w 96,3%, przy czym wynagrodzenia i składki od nich naliczane to 95,7% na założony plan w wysokości 303 000,00 zł., a wydatki rzeczowe zostały zrealizowane w wysokości 148 667,39 zł., co stanowi 87,4% założonego planu. Zakład Wodociągowo-Kanalizacyjny i Gospodarki Mieszkaniowej w Dynowie nie spłacał i nie zaciągnął w 2021 r.



kredytów i pożyczek, zobowiązania ogółem na koniec 2021 r. to kwota 18 268,87 zł., w tym zobowiązania wymagalne to 0 zł., a należności netto wyniosły 16 106,52 zł.

3.6 Zobowiązania, należności.

➤ Zobowiązania.

Zobowiązania ogółem występujące na koniec 2020 r. w wysokości 1 199 218,24 zł., w tym zobowiązania wymagalne w wysokości 5 301,22 zł., zostały uregulowane w pierwszym półroczu 2021 r. Stan zobowiązań ogółem na koniec 2021 r. wyniósł 2 629 365,43 zł., z czego zobowiązania wymagalne to 322,71 zł.

➤ Należności.

Z tytułu dochodów m. in. z majątku gminy w zakresie najmu i dzierżawy składników majątkowych, świadczonych usług, wpływów z wieczystego użytkowania gruntów, zwrotów nienależnie pobranych świadczeń oraz sprzedaży wyrobów i składników majątkowych należności budżetowe pozostałe do zapłaty ogółem na koniec 2021 r. wyniosły 108 024,98 zł., z czego zaległości to kwota 104 215,03 zł, a nadpłaty 0,00 zł. Z należności budżetowych pozostałych do zapłaty ogółem część stanowi przypis należności za miesiąc grudzień 2021 roku.

Z tytułu podatków i opłat lokalnych należności budżetowe pozostałe do zapłaty ogółem na koniec 2021 r. łącznie wyniosły 2 545 274,16 zł, z czego zaległości to kwota 1 912 053,96 zł, a nadpłaty to 6 407,99 zł.

3.7. Podatki i opłaty lokalne

➤ Osoby fizyczne i prawne – dochody z podatków

Podatki i opłaty lokalne są jednym z głównych źródeł dochodów własnych gminy.

Największe wpływy gmina ma z podatku od nieruchomości, a w dalszej kolejności z podatku rolnego, od środków transportowych i podatku leśnego.

Uzyskany dochód z w/w podatków powstał w wyniku wymiaru zobowiązania podatkowego na 2021 r. dokonanego w oparciu o następujące uchwały Rady Gminy Dynów :

- uchwała Nr XXVI(139) z dnia 26 listopada 2020 r. w sprawie określenia wysokości stawek podatku od nieruchomości na terenie Gminy Dynów,
- uchwały Nr XXVI(140) z dnia 26 listopada 2020 r. w sprawie obniżenia średniej ceny skupu żyta do celów wymiaru podatku rolnego na obszarze Gminy Dynów na rok 2021



Wielkość dochodów z podatków i porównanie roku 2020 z 2021 przedstawiają poniższe tabele i wykres.

Dochody uzyskane z podatków od osób fizycznych w roku 2020 i 2021

Dochody uzyskane z podatków od osób fizycznych			
L.p.	Rodzaj podatku	Rok 2020	Rok 2021
1.	podatek od nieruchomości	890 780,39	826 174,91
2.	podatek rolny	8 787,00	8 576,00
3.	podatek leśny	101 762,00	103 735,00
4.	podatek od środków transportowych	674,00	1 800,00
Razem		1 002 003,39	940 285,91

Dochody uzyskane z podatków od osób prawnych w roku 2020 i 2021

Dochody uzyskane z podatków od osób prawnych			
L.p.	Rodzaj podatku	Rok 2020	Rok 2021
1.	podatek od nieruchomości	570 233,89	677 911,06
2.	podatek rolny	641 072,12	639 823,57
3.	podatek leśny	62 278,86	63 552,24
4.	podatek od środków transportowych	136 393,60	139 840,40
Razem		1 409 978,47	1 521 127,27

➤ Osoby fizyczne i prawne - należności pozostałe do zapłaty

Płatnicy zobowiązań podatkowych nie zawsze uiszczają zobowiązania podatkowe we właściwym terminie, zgodnym z wynikającymi z przepisów prawa podatkowego. Sytuacja ta powoduje powstawanie należności pozostałych do zapłaty. Należności te przedstawiają poniższe tabele.

Należności pozostałe do zapłaty u osób fizycznych na koniec 2021 r.

Należności pozostałe do zapłaty u osób fizycznych			
L.p.	Rodzaj podatku	Liczba podatników	Kwota
1.	podatek od nieruchomości	112	28 774,97
2.	podatek rolny	207	58 890,37
3.	podatek leśny	116	5 384,15



4.	podatek od środków transportowych	3	3 309,00
Razem			96 358,49

Należności pozostałe do zapłaty u osób prawnych na koniec 2021 r.

Należności pozostałe do zapłaty u osób prawnych			
L.p.	Rodzaj podatku	Liczba podatników	Kwota
1.	podatek od nieruchomości	4	1696617,70
2.	podatek rolny	1	1 477,00
3.	podatek leśny	1	1,00
4.	podatek od środków transportowych	0	0
Razem			1 698 095,70

Pomoc publiczna

Poniższe tabele przedstawiają rodzaje pomocy publicznej udzielonej przez Wójta Gminy Dynów wykazane w sprawozdaniach na koniec 2021 r.

➤ Pomoc publiczna w rolnictwie

Tytuł udzielonej pomocy publicznej	Ilość wniosków	Wartość udzielonej pomocy [w zł]
Pomoc publiczna z tytułu zwrotu podatku akcyzowego zawartego w cenie oleju napędowego wykorzystywanego do produkcji rolnej	1058	353 004,72
Pomoc de minimis z tytułu umorzenia podatku	6	1798,00
Pomoc de minimis z tytułu odroczenia terminu płatności, rozłożenia na raty	1	7 122,00
Pomoc de minimis z tytułu zakupu gruntów na powiększenie gospodarstwa rolnego	7	909,00
Pomoc de minimis dot. ulgi inwestycyjnej w podatku rolnym	3	23 981,00

➤ Pomoc publiczna dla przedsiębiorców

Tytuł udzielonej pomocy publicznej	Ilość wniosków	Wartość udzielonej pomocy [w zł]
Pomoc de minimis dla przedsiębiorców zatrudniających młodocianych mieszkańców gminy w celu przyuczenia zawodowego.	0	0
Pomoc de minimis z tytułu umorzenia podatku	0	0



4. OŚWIATA

Gmina Dynów – jako jednostka samorządu terytorialnego – w roku szkolnym 2021/2022 jest organem prowadzącym dla 9 szkół podstawowych z oddziałami przedszkolnymi:

- Szkoła Podstawowa w Bachórze,
- Szkoła Podstawowa w Dąbrówce Starzeńskiej,
- Szkoła Podstawowa w Dylągowej,
- Szkoła Podstawowa Nr 1 im. Bohaterów Walk Chłopskich w Harcie,
- Szkoła Podstawowa Nr 2 im. Ks. Bronisława Markiewicza w Harcie,
- Szkoła Podstawowa im. kpt. Gracjana Fróga w Laskówce,
- Szkoła Podstawowa w Łubnie,
- Szkoła Podstawowa w Pawłokomie,
- Szkoła Podstawowa w Ulanicy.

W roku sprawozdawczym na terenie gminy funkcjonowało również przedszkole niepubliczne: Prywatne Tęczowe Przedszkole Zofia Zwolińska w Harcie.



4.1. Uczniowie w placówkach oświatowych na terenie Gminy Dynów

Na podstawie danych SIO wg stanu na 30.09.2021r. w roku szkolnym 2021/2022 do gminnych szkół uczęszcza 436 uczniów – o 18 uczniów mniej niż w roku szkolnym 2020/2021.

Tabela 1 Liczba uczniów w szkołach podstawowych prowadzonych przez Gminę Dynów w 2021 r.											
Nazwa szkoły/skrót	stan na 30.09.2020 r. i 30.09.2021 r.	kl.I	kl.II	kl.III	kl.IV	kl.V	kl.VI	kl.VII	kl.VIII	razem	średnioroczna liczba uczniów w SP
SP w Bachórze	2020	9	6	7	10	0	14	15	23	84	79
	2021	4	9	6	10	10	0	14	16	69	
SP w Dąbrówce Starzeńskiej	2020	4	3	2						9	7
	2021	0	2	2						4	
SP w Dylągowej	2020	3	2	4	7	5	8	6	4	39	39
	2021	6	3	2	4	6	5	8	6	40	
SP nr 1 w Harcie	2020	12	15	12	11	7	12	16	10	95	97
	2021	10	13	18	14	11	7	12	15	100	
SP nr 2 w Harcie	2020	4	12	5						21	19
	2021	2	3	9						14	
SP w Laskówce	2020	3	0	3						6	6
	2021	4	2	0						6	
SP w Łubnie	2020	8	15	12	12	13	13	20	13	106	106
	2021	10	9	16	13	12	13	13	20	106	
SP w Pawłokomie	2020	11	7	6	8	9	11	8	10	70	71
	2021	9	13	7	6	8	9	12	9	73	
SP w Ulanicy	2020	0	3	3	6	0	3	5	4	24	24
	2021	4	0	3	3	6	0	3	5	24	
razem	2020	54	63	54	54	34	61	70	64	454	448
	2021	49	54	63	50	53	34	62	71	436	

źródło danych w tabeli: SIO stan na 30.09.2020 r. i 30.09.2021 r.

W Gminie Dynów w roku szkolnym 2021/2022 wychowanie przedszkolne realizowane jest w 10 oddziałach przedszkolnych działających przy szkołach podstawowych. Wychowanie przedszkolne jest realizowane w oddziałach poniżej „0” w liczbie 10 oddziałów oraz w 9 oddziałach „0”. Przedszkole niepubliczne prowadzone przez: Prywatne Tęczowe Przedszkole Zofia Zwolińska w Harcie posiada w roku szkolnym 2021/2022 dwa oddziały



poniżej „0”. Liczba dzieci objętych wychowaniem przedszkolnym w roku szkolnym 2021/2022 obrazuje tabela poniżej:

Nazwa szkoły	3 latki	4 latki	5 latki	6 latki	Razem
Oddz. Przedszkolny w SP w Bachórze	3	8	12	5	28
Oddz. Przedszkolny w SP w Dąbrowce Starzeńskiej	0	0	1	1	2
Oddz. Przedszkolny w SP w Dylągowej	0	3	3	4	10
Oddz. Przedszkolny w SP nr 1 w Harcie	0	2	7	10	19
Oddz. Przedszkolny w SP nr 2 w Harcie	0	2	4	7	13
Oddz. Przedszkolny w SP w Laskówce	0	0	0	0	0
Oddz. Przedszkolny w SP w Łubnie	6	7	11	10	34
Oddz. Przedszkolny w SP w Pawłokomie	7	7	9	8	31
Oddz. Przedszkolny w SP w Ulanicy	0	2	3	3	8
Razem	16	31	50	48	145

źródło danych w tabeli: SIO, stan na 30.09.2021 r.

Tabela przedstawiająca liczbę dzieci w poszczególnych oddziałach przedszkolnych. Stan na 30.09.2021r.

4.2. Pracownicy w placówkach oświatowych na terenie Gminy Dynów

W roku szkolnym 2021/2022 wg stanu na dzień 30.09.2021r. w placówkach oświatowych działających na terenie Gminy Dynów jest zatrudnionych 124 nauczycieli – 96,77 etatów.



Stan zatrudnienia w poszczególnych placówkach obrazuje tabela:

Nazwa szkoły	stan na 30.09.2020 r.	stażysta	kontrakto wy	mianowany	dplomowany	razem	Średnioroczna liczba uczniów etatów pedagogicznych w szkole
SP w Bachórze	2020	1	1,22	1	12,73	15,95	15,59
	2021	0	1,22	1,22	12,43	14,87	
SP w Dąbrówce Starz.	2020	0	0	0,16	4,33	4,49	4,01
	2021	0	0	0,93	2,13	3,06	
SP w Dylągowej	2020	0	1	0,24	8,84	10,08	10,16
	2021	0	1	0,58	8,73	10,31	
SP nr 1 w Harcie	2020	0	0,61	0	14,14	14,75	15,00
	2021	0	0,61	0	14,9	15,51	
SP nr 2 w Harcie	2020	0	0	1,5	3,99	5,49	5,40
	2021	1	0	1,33	2,88	5,21	
SP w Laskówce	2020	0,78	0	2,33	0,55	3,66	3,29
	2021	0	0	2,22	0,33	2,55	
SP w Łubnie	2020	3	2,39	1,78	14,4	21,57	21,68
	2021	2	2,39	1,67	15,83	21,89	
SP w Pawłokonie	2020	0	0,92	1,17	11,83	13,92	13,76
	2021	0	0,96	1,17	11,3	13,43	
SP w Ulanicy	2020	0	2,11	0,9	7,11	10,12	10,06
	2021	0	3,11	0,95	5,88	9,94	
	2020	4,78	8,25	9,08	77,92	100,03	98,94
razem	2021	3	9,29	10,07	74,41	96,77	

Tabela przedstawiająca stan zatrudnienia wg stopni awansu zawodowego nauczycieli. Stan na 30.09.2021r.



Stan zatrudnienia pracowników niepedagogicznych przedstawia poniższa tabela:

Wyszczególnienie	stan na	obsługa		pomoc nauczyciela		pomoc administracyjna z UP	
	30.09.2020 r. i 30.09.2021 r.	wg liczby umów	wg etatu	wg liczby umów	wg etatu	wg liczby umów	wg etatu
SP w Bachórze	2020	4	3,5	1	1	0	0
	2021	4	3,5	1	1	0	0
SP w Dąbrówce Starzeńskiej	2020	2	1,5	0	0	0	0
	2021	2	1,5	0	0	0	0
SP w Dylągowej	2020	2	2	0	0	0	0
	2021	2	2	0	0	0	0
SP nr 1 w Harcie	2020	4	3,5	1	0,58	1	1
	2021	4	3,5	1	0,65	1	1
SP nr 2 w Harcie	2020	2	1,5	0	0	0	0
	2021	2	1,5	0	0	0	0
SP w Laskówce	2020	1	0,5	0	0	0	0
	2021	1	0,5	0	0	0	0
SP w Łubnie	2020	3	3	1	1	0	0
	2021	3	3	1	0,88	0	0
SP w Pawłokomie	2020	3	3	0	0	0	0
	2021	3	3	0	0	0	0
SP w Ulanicy	2020	2	1,5	0	0	0	0
	2021	2	1,5	0	0	0	0
razem	2020	23	20	3	2,58	1	1
	2021	23	20	3	2,53	1	1

źródło danych w tabeli: własne/referat oświaty w UG, stan na 30.09.2021 r.



Jednostki samorządu terytorialnego co roku są zobowiązane do analizy wynagrodzeń nauczycieli w celu ustalenia, czy wydatki poniesione w danym roku kalendarzowym na wynagrodzenia nauczycieli na poszczególnych stopniach awansu zawodowego nie są niższe od średnich wynagrodzeń, które stanowią ustalony niżej procent kwoty bazowej, określanej corocznie w ustawie budżetowej. Kwota bazowa od 01 stycznia 2021 do 31 grudnia 2021 roku wynosiła **3 537,80 zł**.

Zgodnie z tym średnie wynagrodzenie nauczycieli wynosiło wg tabeli:

Stopień awansu zawodowego	Średnie wynagrodzenie wg ustawy Karty Nauczyciela		Średnioroczna liczba etatów ustalana dla okresów obowiązywania poszczególnych kwot bazowych	
	01.01.2021 r. 31.08.2021 r.	01.09.2021 r. 31.12.2021 r.	01.01.2021 r. 31.08.2021 r.	01.09.2021 r. 31.12.2021 r.
Nauczyciel stażysta	3 537,80 zł	3 537,80 zł	3,91	3,91
Nauczyciel kontraktowy	3 926,96 zł	3 926,96 zł	7,58	7,58
Nauczyciel mianowany	5 094,43 zł	5 094,43 zł	9,15	9,15
Nauczyciel dyplomowany	6 509,55 zł	6 509,55 zł	75,88	75,88
-	Suma iloczynów średniej liczby etatów i średnich wynagrodzeń, o których mowa w art. 30 ust. 3 KN, ustalonych dla okresów obowiązywania poszczególnych kwot bazowych		Wydatki poniesione w roku na wynagrodzenia w składkach wskazanych w art. 3 ust. 1KN	
Nauczyciel stażysta	165 993,58 zł		180 747,69 zł	
Nauczyciel kontraktowy	357196,28 zł		363 334,73 zł	
Nauczyciel mianowany	559 368,41 zł		533 975,65 zł	
Nauczyciel dyplomowany	5 927 335,85 zł		5 972 135,71 zł	
			Kwota różnicy	
			14 754,11 zł	
			6 138,45 zł	
			-25 392,76 zł	
			44 799,86 zł	

Źródło danych w tabeli: sprawozdanie o wysokości wynagrodzeń nauczycieli na poszczególnych stopniach awansu zawodowego w szkołach prowadzonych przez Gminę Dynów za 2021 r.

Z przeprowadzonej analizy wydatków poniesionych w roku kalendarzowym 2021 na wynagrodzenia nauczycieli w odniesieniu do wysokości średnich wynagrodzeń, o których mowa w art. 30 ust. 3 ustawy Karta Nauczyciela oraz średniorocznej struktury zatrudnienia nauczycieli na poszczególnych stopniach awansu zawodowego stwierdzono, iż nauczyciele stażyści, kontraktowi i dyplomowani otrzymali wynagrodzenie przewyższające wysokość średniego wynagrodzenia i nie było konieczne wypłacanie im dodatków uzupełniających.



Natomiast nauczyciele mianowani nie osiągnęli wymaganego średniego wynagrodzenia i wypłacono im dodatki uzupełniające w łącznej wysokości 25 392,76zł.

4.3. Koszt utrzymania szkół podstawowych w 2021 r. - wydatki bieżące (bez wydatków majątkowych)

Nazwa szkoły	wydatki (rozdziały: 80101, 80146, 80150, 80153, 80195)	dotacja podręcznikowa (rozdział: 80153)	program rządowy dotacja "Poznaj Polskę"	program rządowy dotacja "Aktywana tablica"	program rządowy "Laboratoria przyszłości"	subwencja oświatowa ze zwiększeniem	dochody gmina	średnioroczna liczba uczniów	wydatek na 1 ucznia
	1 = 2+3+4+5+6+7	2	3	4	5	6	7	8	9 = 1/8
SP w Bachórze	1 615 873,83 zł	10 810,32 zł		35 000,00 zł	30 000,00 zł	1 205 522,26 zł	334 541,25 zł	79	20 454,00 zł
SP w Dąbrowce Starzeńskiej	434 226,44 zł	198,00 zł			30 000,00 zł	112 951,17 zł	291 077,27 zł	7	62 032,00 zł
SP w Dylągowej	1 104 814,49 zł	6 154,92 zł	12 500,00 zł		30 000,00 zł	481 411,93 zł	574 747,64 zł	39	28 329,00 zł
SP nr 1 w Harcie	1 853 162,72 zł	12 948,42 zł			30 000,00 zł	1 396 296,70 zł	413 917,60 zł	97	19 105,00 zł
SP nr 2 w Harcie	538 264,12 zł	1 544,40 zł			30 000,00 zł	263 552,75 zł	243 166,97 zł	19	28 330,00 zł
SP w Laskówce	270 182,80 zł	792,00 zł			25 725,00 zł	76 732,35 zł	166 933,45 zł	6	45 030,00 zł
SP w Lubnie	2 136 418,04 zł	15 049,16 zł		35 000,00 zł	52 922,90 zł	1 666 070,66 zł	367 375,32 zł	106	20 155,00 zł
SP w Pawłokomic	1 454 833,28 zł	9 645,24 zł	12 500,00 zł		30 000,00 zł	863 376,29 zł	539 311,75 zł	71	20 491,00 zł
SP w Ulanicy	896 989,93 zł	4 490,56 zł			26 436,00 zł	321 968,50 zł	544 094,87 zł	24	37 375,00 zł
razem	10 304 765,65 zł	61 633,02 zł	25 000,00 zł	70 000,00 zł	285 083,90 zł	6 387 882,61 zł	3 475 166,12 zł	448	23 002,00 zł
ujęcie %	100%	0,60%	0,24%	0,68%	2,77%	61,99%	33,72%		

Tabela przedstawiająca koszty utrzymania szkół podstawowych w 2021r.

**Koszt utrzymania oddziałów przedszkolnych w szkołach podstawowych w 2021 r. -
wydatki bieżące (bez wydatków majątkowych)**

Nazwa szkoły-skrót	wydatki ogółem w rozdziałach: 80103 i 80149	dotacja (dla 3-5 latków)	subwencja (dla 6 latków)	gmina	średnioroczna liczba uczniów	wydatek na 1 ucznia
	1 = 2+3+4	2	3	4	5	6 = 1/5
Oddz. Przedszkolny w SP w Bachórze	258 597,44 zł	29 420,00 zł	22 087,14 zł	207 090,30 zł	25	10 344,00 zł
Oddz. Przedszkolny w SP w Dąbrówce Starzeńskiej	151 641,72 zł	2 942,00 zł	16 565,36 zł	132 134,36 zł	4	37 910,00 zł
Oddz. Przedszkolny w SP w Dylągowej	123 163,98 zł	11 768,00 zł	27 608,92 zł	83 787,06 zł	12	10 264,00 zł
Oddz. Przedszkolny w SP nr 1 w Harcie	128 757,94 zł	4 413,00 zł	44 174,28 zł	80 170,66 zł	14	9 197,00 zł
Oddz. Przedszkolny w SP nr 2 w Harcie	126 542,60 zł	16 181,00 zł	11 043,57 zł	99 318,03 zł	13	9 734,00 zł
Oddz. Przedszkolny w SP w Laskówce	54 678,02 zł	1 471,00 zł	16 565,36 zł	36 641,66 zł	3	18 226,00 zł
Oddz. Przedszkolny w SP w Łubnie	256 068,40 zł	35 304,00 zł	55 247,85 zł	165 516,55 zł	34	7 531,00 zł
Oddz. Przedszkolny w SP w Pawłokomie	202 115,54 zł	23 536,00 zł	44 174,28 zł	134 405,26 zł	26	7 774,00 zł
Oddz. Przedszkolny w SP w Ulanicy	113 536,03 zł	8 826,00 zł	22 087,14 zł	82 622,89 zł	9	12 615,00 zł
Razem	1 415 101,67 zł	133 861,00 zł	259 553,90 zł	1 021 686,77 zł	140	10 108,00 zł
ujęcie %	100,00%	9,46%	18,34%	72,20%		



4.4. Organizacja dowozów uczniów

Gmina Dynów, realizując swój obowiązek wynikający z art. 39ust. 3 i 4 ustawy Prawo oświatowe, zapewnia uczniom bezpłatny transport do szkół. W latach szkolnych 2020/2021 dowozy realizowane są przez Gminę Dynów własnymi środkami transportowymi. W roku 2020/2021 dowożonych było 118 uczniów,

Dla uczniów wymagających specjalistycznej opieki gmina zorganizowała bezpłatny transport do najbliższych szkół i ośrodków zapewniających właściwą realizację obowiązku szkolnego.. Z tej formy realizacji obowiązku szkolnego i obowiązku nauki korzystało w roku szkolnym 2020/21 -11 uczniów, a w roku 2020/2021 – również 11 uczniów. Gmina Dynów dokonuje także zwrotu kosztów dowozu rodzicom uczniów niepełnosprawnych do szkół i placówek specjalnych- 1 osoba.

Liczba dzieci i uczniów dowożonych do szkół prowadzonych przez gminę (transport własny Gminy)				Liczba dzieci i uczniów niepełnosprawnych dowożonych do szkół/placówek specjalnych			
rok szkolny	oddział przedszkolny	szkoła podstawowa	razem	Niepubliczny Ośrodek Rewalidacyjno - Wychowawczy CARITAS w Wysokiej	Publiczna Szkoła Podstawowa w Iskani z oddziałami integracyjnymi	Zespół Szkół Specjalnych im. UNICEF w Rzeszowie	razem
	transport zbiorowy			transport zbiorowy	transport zbiorowy/ 1 indywidualny		
2020 / 2021	27	70	97	2	1	9	12
2021 / 2022	27	91	118	2	1	9 w tym 1 uczeń/dowóz indywidualny/u mowa z rodzicem	12

Tabela przedstawiająca liczbę dowożonych uczniów w gminie w 2021

5. GOSPODARKA NIERUCHOMOŚCIAMI

Mienie Gminy Dynów stanowią nieruchomości własne zabudowane i niezabudowane oraz inne składniki majątkowe nabyte aktami notarialnymi oraz z mocy prawa w trybie komunalizacji i uwłaszczenia, na podstawie ustawy o szczególnych zasadach przygotowania



i realizacji inwestycji w zakresie dróg publicznych jako niezbędne do realizacji jej zadań, a także w wyniku podziału nieruchomości prywatnych lub dziedziczenia ustawowego. Gmina Dynów administruje zasobem nieruchomości w zakresie czynności faktycznych i prawnych mających na celu optymalne wykorzystanie nieruchomości w pierwszej kolejności realizując cele publiczne.

Gmina Dynów posiada w swoim zasobie nieruchomości rolne o powierzchni 43,95 ha (w 2021r. zwiększona została powierzchnia nieruchomości rolnych w wyniku komunalizacji sześciu nieruchomości Skarbu Państwa w miejscowości Dylągowa na łączną powierzchnię 1,86 ha), nieruchomości leśne o powierzchni 145,91 ha (w 2021 roku zwiększona została powierzchnia nieruchomości leśnych poprzez nabycie w drodze darowizny pięciu działek leśnych w miejscowości Laskówka o łącznej powierzchni 1,19 ha) oraz nieruchomości zabudowane o powierzchni 16,79 ha (w 2021 roku zwiększona została powierzchnia nieruchomości zabudowanych poprzez nabycie w drodze darowizny jednej działki zabudowanej budynkiem mieszkalnym w miejscowości Laskówka o powierzchni 0,46 ha). Gospodarowanie nieruchomościami gminnymi odbywa się w głównej mierze w zakresie bieżącej ewidencji, najmu, dzierżawy, użyczenia oraz sprzedaży.

5.1. Własność Gminy Dynów

Miejscowość	Nieruchomości zabudowane	Nieruchomości rolne	Nieruchomości leśne	Rowy – ciek wodne	Zadrzewienia, nieużytki, pozostałe
Bachórz	4,06	14,89	0,55	4,91	2,25
Dąbrówka St.	1,85	1,85	29,75	0,40	7,69
Dylągowa	1,50	12,07	22,87	-	2,74
Harta	2,71	3,26	0,16	1,42	5,04
Laskówka	1,36	3,72	2,51	-	0,22
Łubno	2,17	1,72	26,78	-	3,38
Pawłokoma	1,33	2,96	24,33	2,41	1,48
Ulanica	1,26	2,08	1,82	-	0,90
Wyłęby	0,38	1,40	7,22	-	0,01
Jawornik Ruski	-	-	29,92	-	-
Dynów	0,17	-	-	-	-



Razem	16,33	43,95	145,91	9,14	23,71
-------	-------	-------	--------	------	-------

Powierzchnia nieruchomości stanowiących własność Gminy Dynów według formy zagospodarowania w ha

L.p.	Nazwa obiektu	Miejscowość	Użytkownik
1.	Dom Ludowy	Harta	Mieszkania komunalne, biblioteka, przychodnia lekarska
2.	Agronomówka	Łubno	Ośrodek zdrowia
3.	Agronomówka	Harta	Mieszkania komunalne
4.	Dom Ludowy	Łubno	Biblioteka
5.	Dom Ludowy	Ulanica	OSP Ulanica
6.	Dom Ludowy	Pawłokoma	Sołectwo Pawłokoma
7.	Biblioteka	Bachórz	Biblioteka
8.	Świetlica	Bachórz	Budynek nieeksploatowany
9.	Budynek administracyjny	Dynów	Urząd Gminy Dynów
10.	Budynek OSP	Łubno	OSP Łubno
11.	Budynek OSP	Bachórz	OSP Bachórz
12.	Budynek OSP	Dąbrówka Starzeńska	OSP Dąbrówka Starzeńska
13.	Budynek OSP	Harta	OSP Harta, Klub HDK „Nadzieja”
14.	Budynek OSP	Laskówka	OSP Laskówka
15.	Budynek OSP	Pawłokoma	OSP Pawłokoma
16.	Budynek OSP	Wyreby	OSP Wyreby
17.	Budynek OSP	Dylągowa	OSP Dylągowa
18.	Młyn	Harta	Budynek w ewidencji zabytków, wymaga rewitalizacji
19.	Budynek mieszkalny	Harta	d. Dom Nauczyciela
19.	Budynek mieszkalny	Laskówka	d. Dom Nauczyciela
20.	Budynek przedszkola	Bachórz	Oddział przedszkolny SP w Bachorzu
21.	Budynek szkolny	Harta	SP nr 1 w Harcie
22.	Budynek szkolny	Łubno	SP w Łubnie
23.	Budynek szkolny	Łubno	we władaniu SP w Łubnie
24.	Budynek szkolny	Harta	SP nr 2 w Harcie
25.	Budynek szkolny	Laskówka	SP w Laskówce
26.	Budynek szkolny	Ulanica	SP w Ulanicy
27.	Budynek szkolny	Dąbrówka Starzeńska	SP w Dąbrówce Starzeńskiej
28.	Budynek szkolny	Dąbrówka Starzeńska	we władaniu SP w Dąbrówce Starzeńskiej
29.	Budynek szkolny	Dylągowa	SP w Dylągowej



30.	Budynek szkolny	Bachórz	SP w Bachorzu
31.	Budynek	Bachórz	we władaniu SP w Bachorzu (d. popówka)
32.	Budynek szkolny	Dylągowa	SP w Dylągowej
33.	Budynek szkolny	Łubno	SP w Łubnie
34.	Budynek szkolny	Pawłokoma	SP w Pawłokomie
35.	Stacja wodna „Pod Dębina”	Bachórz	kompleks obiektów UG Dynów
36.	Świetlica wiejska „Kazimierówka”	Łubno	
37.	Baza sprzętu i transportu	Harta	UG Dynów

Tabela obiektów budowlanych będących własnością Gminy Dynów bez działek wykorzystywanych jako lokalna sieć drogowa

W 2021 r. Gmina Dynów pod nadzorem Nadleśniczego Nadleśnictwa Dynów pozyskała drewno iglaste w gatunku jodła na działce nr 2040 w miejscowości Dylągowa. Ścinka drzew odbyła się w ramach wytycznych zawartych w Uproszczonym Planie Urządzenia Lasu określającym zasady gospodarki leśnej w okresie 10 lat. Gmina Dynów pozyskała 146,38 m³ drewna wielkowieściowego. Sprzedaż surowca odbyła się w formie przetargu nieograniczonego za łączną kwotę 43 852,47 zł brutto. Koszty pozyskania drewna wyniosły 12882,32 zł.

5.2. Podziały i rozgraniczenia

Podział nieruchomości jest postępowaniem zmierzającym, do wydzielenia nowych działek gruntu przy uwzględnieniu całości uwarunkowań prawnych. Jest to proces złożony z uwagi na zróżnicowane źródła prawne i wynikające z nich ograniczenia. W wyniku zatwierdzonego podziału nieruchomości powstaje dokumentacja niezbędna do przeniesienia własności i ujawnienia w katastrze nieruchomości.

W 2021 roku wydanych zostało 18 decyzji zatwierdzających podziały geodezyjne nieruchomości (w tym rolnych, leśnych oraz zabudowanych) będących własnością osób fizycznych.

Miejscowość	Liczba wydanych decyzji
Bachórz	3
Dąbrówka Starzeńska	1
Harta	3
Łubno	6
Pawłokoma	4
Wyreby	1
Razem	18



5.3. Ewidencja porządkowa nieruchomości

W zakresie ewidencji porządkowej nieruchomości w 2021 roku nadanych zostało 24 punktów adresowych na nowopowstałe budynki mieszkalne.

Miejscowość	Liczba wydanych decyzji
Bachórz	2
Dąbrówka Starzeńska	2
Harta	11
Łubno	6
Pawłokoma	2
Wyreby	1
Razem	24

6. DROGI I INWESTYCJE

Na terenie Gminy Dynów występują cztery kategorie dróg:

- wojewódzkie,
- powiatowe,
- gminne,
- prywatne.

Drogi gminne które są własnością gminy lub będące we władaniu gminy stanowią łącznie 316 ha. Drogi publiczne które mają nadane numery dróg stanowią długość 80,6 km i zajmują powierzchnię 66 ha. Łącznie powierzchnia dróg wynosi 382 ha.

Wykaz dróg gminnych publicznych z nadanymi numerami na terenie Gminy Dynów

Lp.	Numer drogi	Nazwa drogi	Długość drogi [km]
Wieś - Bachórz			
1.	1 08324 R	Bachórz - Bachórzec	0,940
2.	1 08321 R	Bachórz - Łęgowa	2,650
3.	1 08294 R	Bachórz - do stacji wodnej	0,820
4.	1 08348 R	Bachórz - koło parku	1,370
5.	1 08349 R	Bachórz - za b. PGR	0,930
6.	1 08295 R	Bachórz - droga do Sanu	0,770
7.	1 08296 R	Bachórz - droga do dębiny	0,670
Suma:			8,150
Wieś - Dąbrówka Starzeńska			
1.	1 08297 R	Dąbrówka St. - obok OSP	0,350



2.	1 08340 R	Dąbrówka St. - przez wieś	2,860
3.	1 08342 R	Dąbrówka St. - Reszów	0,550
4.	1 08341 R	Dąbrówka St. - Reszów dział	0,590
5.	1 08329 R	Dąbrówka St. - do Sanu	0,360
Suma:			4,710
Wieś - Dylągowa			
1.	1 08335 R	Dylągowa - Mały gościn.	3,300
2.	1 08337 R	Dylągowa - przez wieś	2,950
3.	1 08339 R	Dylągowa - koło starej szkoły	2,700
4.	1 08338 R	Dylągowa - Łączki	2,100
5.	1 08336 R	Dylągowa - do Bartkówki	0,450
Suma:			11,500
Wieś - Harta			
1.	1 08314 R	Harta - koło Kaniuczaka	0,520
2.	1 08306 R	Harta - Harta Wysoka	5,900
3.	1 08310 R	Harta - koło Kościoła	1,570
4.	1 08309 R	Harta - Ciepła Połacie	1,250
5.	1 08308 R	Harta - Berlin	0,600
6.	1 08307 R	Harta - Montewki	0,650
7.	1 08312 R	Harta - Pustki i Miasteczko	1,550
8.	1 08311 R	Harta - Okrajce	2,100
Suma:			14,140
Wieś - Laskówka			
1.	1 08317 R	Laskówka - Na Rafała	2,910
2.	1 08322 R	Laskówka - Stary Gościn.	0,670
3.	1 08320 R	Laskówka - Pieniążkówka	2,400
4.	1 08318 R	Laskówka - Górna wieś	1,150
5.	1 08298 R	Laskówka - przez las	1,100
Suma:			8,230
Wieś - Łubno			
1.	1 08305 R	Łubno - Łazek	0,850
2.	1 08327 R	Łubno - Kielbasówka	0,650
3.	1 08326 R	Łubno - do cmentarza	0,550
4.	1 08330 R	Łubno - Działowa do Dynowa	3,800
5.	1 08328 R	Łubno - Tućkówka do działu	1,500
6.	1 08325 R	Łubno - Łubienka	0,550
7.	1 08347 R	Łubno - Widłakówka	3,350
8.	1 08346 R	Łubno- do b. PGR	3,180
9.	1 08344 R	Łubno - Kazim. - Ulanica	0,780



10.	1 08345 R	Łubno - Zaguminek	0,300
Suma:			15,510
Wieś - Pawłokoma			
1.	1 08299 R	Pawłokoma do Sanu	1,450
2.	1 08300 R	Pawłokoma na Popa	2,200
3.	1 08332 R	Pawłokoma - Radanówki	2,540
4.	1 08333 R	Pawłokoma - Zagóra	2,000
5.	1 08331 R	Pawłokoma - Gruszowo	1,090
6.	1 08323 R	Pawłokoma - od Bartkówki	0,500
7.	1 08334 R	Pawłokoma - Na Kaszyckiego	1,060
Suma:			10,840
Wieś - Ulanica			
1.	1 08313 R	Ulanica - Cesarski Gościn.	0,910
2.	1 08315 R	Ulanica - na Budy	0,750
3.	1 08316 R	Ulanica - Zarzeki	0,260
4.	1 08344 R	Ulanica - do Kazimierówki	0,440
5.	1 08343 R	Ulanica - poprzeczna	1,680
Suma:			4,040
Wieś - Wyręby			
1.	1 08303 R	Wyręby - do lasu	1,600
2.	1 08302 R	Wyręby - do basenu	1,030
3.	1 08301 R	Wyręby - koło OSP	0,500
4.	1 08304 R	Wyręby - Obwodnica	0,400
Suma:			3,530

6.1. Roboty i inwestycje drogowe

W 2021 roku przeprowadzone zostały następujące prace:

- **Remont drogi działka nr ewid. 4285** w km 0+000 – 0+860 w miejscowości Harta (łączy odcinek 860 m) – wykonanie nawierzchni z kruszyw łamanych zabezpieczonych geokratą. Całkowita wartość zadania 158 670,00 zł, w tym dofinansowanie z Funduszu Solidarności UE kwotą 158 670,00 zł.



- **Remont drogi nr 108340 R Przez Wieś w Dąbrówce Starzeńskiej** polegający na montażu korytek betonowych i płyt ażurowych w rowie w ilości łącznej 336 mb na kwotę 39 497,76 zł, w tym fundusz sołecki 29 003,74 zł.

- **Modernizacja drogi dojazdowej do gruntów rolnych na działce ewid nr 2095/2** w miejscowości Łubno – wykonanie nawierzchni asfaltowej na odcinku 103 m za kwotę 28 137,25 zł – dofinansowano z Funduszu Ochrony Gruntów Rolnych w kwocie 23 241,37 zł



- **Modernizacja drogi dojazdowej do gruntów rolnych na działce ewid nr 4600** w miejscowości Harta – wykonanie nawierzchni asfaltowej na odcinku 275 m za kwotę 80 825,44 zł – dofinansowano z Funduszu Ochrony Gruntów Rolnych w kwocie 66 758,63 zł



- **Remont drogi gminnej nr 108314 R Koło Kaniuczaka** w miejscowości Harta na kwotę 27 837,36 zł, polegający na wykonaniu nakładki na istniejący asfalt.
- **Remont drogi gminnej nr 108322 R Stary Gościńiec** w miejscowości Laskówka na kwotę 39 852,00 zł w tym fundusz sołecki na kwotę 25 929,61 zł, polegający na wykonaniu nakładki na istniejący asfalt.
- **Remont drogi gminnej nr działki ewid. nr 476/5** w miejscowości Laskówka na kwotę 9 630,90 zł, polegający na wykonaniu nowej nawierzchni asfaltowej.

- **Remont drogi gminnej nr działki ewid. nr 1146/1** w miejscowości Bachórz (droga do szkoły) na kwotę 49 273,80 zł w tym fundusz sołecki na kwotę 42 522,60 zł, polegający na wykonaniu nowej nawierzchni asfaltowej.
- **Remont drogi gminnej nr działki ewid. nr 2707** w miejscowości Łubno na kwotę 26 524,95 zł, polegający na wykonaniu nowej nawierzchni asfaltowej.
- **Remont drogi gminnej nr 108335 R Mały Gościńiec** w miejscowości Dylągowa na kwotę 398 003,12 zł.
- **Remont drogi gminnej nr działkach ewid. nr 2100, 2210, 2184** w miejscowości Ulanica na kwotę 26 524,95 zł, polegający na wykonaniu nowej nawierzchni asfaltowej.
- **Remont drogi gminnej nr działkach ewid. nr 1967/1, 1968/1, 2032/1, 2026/1** w miejscowości Ulanica na kwotę 24 529,68 zł, polegający na wykonaniu nowej nawierzchni asfaltowej.
- **Remont drogi gminnej nr działki ewid. nr 2691** w miejscowości Łubno na kwotę 54 859,23 zł, polegający na wykonaniu nowej nawierzchni asfaltowej.
- **Remont drogi gminnej nr 108303 R Do Lasu** w miejscowości Wyręby na kwotę 43 046,18 zł, polegający na wykonaniu nowej nawierzchni asfaltowej.
- **Dofinansowano w kwocie 5 249,02 zł remont chodnika w miejscowości Bachórz**, w ciągu Drogi Wojewódzkiej Przemysł – Domaradz.
- W ramach Funduszu Sołeckiego w miejscowości Dąbrówka za kwotę 20 000,00 zł **zakupione zostało kruszywo, rury na przejazdy oraz elementy betonowe do wmontowania w drogi gminne.**



- W ramach Funduszu Sołeckiego w miejscowości Harta za kwotę 7 470,00 zł **zakupione zostały elementy betonowe do wmontowania w drogi gminne.**
- W ramach Funduszu Sołeckiego w miejscowości Pawłokoma za kwotę 32 746,16 zł **zakupiony został lupek celem wbudowania w drogi gminne.**

Zakupione zostało kruszywo do utwardzania nawierzchni dróg gminnych. W ramach tego zadania zakupiona została mieszanka kruszyw za kwotę **113 719,65 zł.** Kruszywo wykorzystane zostało zgodnie z ustaleniami z miejscowymi samorządami poszczególnych wsi. Dodatkowo w trakcie 2020 roku w ramach bieżącego utrzymania dróg i interwencyjnych napraw regularnie nabywane było kruszywo oraz niezbędne materiały w postaci rur przepustowych, masy asfaltowej na zimno, elementy betonowe, materiały bezpieczeństwa ruchu w tym znaki drogowe oraz elementy zabezpieczające i wygradzeniowe.

6.2.Prace remontowe i inne.

Wykaz zadań wykonanych w roku 2021

Lp.	Określenie miejsca wykonania zadania	Zakres prac
2	Laskówka –Dom Strażaka	- wykonanie remontu pomieszczeń „izby pamięci” i zaplecza sanitarnego w budynku
1	Sz P Łubno	- wykonanie ogrodzenia terenu szkoły
	Stanica Bachórz	- wykonanie ogrodzenia terenu ośrodka
3.	Pawłokoma	- remont pomieszczeń zaplecza w budynku.
4	Dynów – budynek administracyjny	- remonty pomieszczeń administracyjnych
5	Ulanica	- cd. wykonanie termomodernizacji budynku DL-OSP
9	Utrzymanie dróg gminnych	- montaż znaków drogowych - wycinanie drzew, zakrzaceń i porostów, koszenie traw na poboczach i przy drogach gminnych - czyszczenie przepustów z namułu, - ręczne rozścielenie warstwy kłińca (realizowane przy remontach dróg) - wstawienie kręgów, przepustów i rur drogowych
11	Utrzymanie terenów zielonych	- tereny Stancji Bachórz - teren Siłowni Zewnętrznej Bachórz - teren przy parkingu Urząd Gminy - tereny Parków w Bachórz i Dąbrówce St. (zadanie wykonywane sezonowo wg potrzeb z użyciem kosiarek, wykaszarek ręcznych i ciągników ogrodowych)
12	Teren gminy	- bieżące utrzymanie porządku w wiatach i zatokach przystankowych. - likwidacja dzikich wysypisk śmieci (zadanie wykonywane sezonowo wg potrzeb)



6.3. Pozostałe działania i inwestycje

188/2021	Budowa Przydomowych oczyszczalni ścieków na terenie Gminy Dynów	EKOFIRMA Przemysław Gruszka, ul. L. Waryńskiego 18a, 27-400, Ostrowiec Świętokrzyski	1 926 327,60 zł
189/2021	Dowóz dzieci niepełnosprawnych w Gminie Dynów w roku szkolnym 2021-2022	Usługi Transportowo-Turystyczne Witold Nawojski Sonina 493c, 37-100 Łączut NIP 815-100-96-35, REGON 690508801	96 940,80 zł
190/2021	Remont dróg gminnych w Gminie Dynów w 2021 r	Miejskie Przedsiębiorstwo Dróg i Mostów Sp z oo, ul. Rejtana 6, 35-310 Rzeszów	423 223,38 zł
191/2021	Przebudowa-Modernizacja dróg dojazdowych do gruntów rolnych w obrębie Harta dz nr 4600 i obrębie Łubno dz nr 2095/2	Rejon Budowy Dróg i Mostów w Krośnie Sp z oo, ul. Tysiąclecia 38, 38-400 Krosno	108 962,69 zł
RIIKPiF-2021/01	Konserwacja oświetlenia ulicznego	Zakład Instalatorstwa Elektrycznego Henryk Hadam ul. 1 Maja 35A, 36-065 Dynów	50 000,00 zł
RIIKPiF-2021/02	Wdrożenie i eksploatacja platformy zamówień publicznych	Zakład Elektronicznej Techniki Obliczeniowej ZETO Sp z oo, ul. Diamentowa 2, 20-447 Lublin	3 431,70 zł
RIIKPiF-2021/03	Adaptacja gotowego projektu kontenerowej stacji transformatorowej ST dla proj. „Oczyszczalni ścieków w miejscowości Bachórz - na działce 1714/1, obr Bachórz, jedn. ewid. Dynów.	Biuro Projektowo Konsultingowe mgr inż. Andrzej Rygiel z siedzibą ul. Geodetów 1, 35-328 Rzeszów, NIP 813 111 89 99	9 840,00 zł
RIIKPiF-2021/04	Wykonanie dokumentacji projektowej wielobranżowej przebudowy kotłowni wraz z instalacją co w Domu Ludowym w Harcie	ASANIT Joanna Żak-Mazurkiewicz, ul. Mikołajczyka 10/27 35-209 Rzeszów	38 130,00 zł
RIIKPiF-2021/05	Malowanie garażu i wymiana drzwi wew na aluminiowe w OSP w Bachórzcu	Przedsiębiorstwo Budowlano Inżynieryjne BUDOMINEX Dominik Oleszko, Izdebki 390B 36-203 Izdebki	10 015,79 zł
RIIKPiF-2021/06	Wymiana lamp oświetlenia ulicznego 54 szt na obwodzie Harta 2,3,6 w m. Harta i obwodzie Ulanica 1 w m. Ulanica	Zakład Instalatorstwa Elektrycznego Henryk Hadam ul. 1 Maja 35A, 36-065 Dynów	41 580,00 zł



RIIKPiF-2021/07	Opracowanie Programu funkcjonalno – użytkowego budowy przydomowych oczyszczalni ścieków na obszarze Natura 2000 w Gminie Dynów	Biuro Projektów Inżynierskich PRO-GRESS Piotr Niedźwiecki, ul. A. Mickiewicza 75, 37-600 Lubaczów	11 070,00 zł
RIIKPiF-2021/08	Wykonanie projektu budowlanego oświetlenia ulicznego drogi gminnej nr ewid 2648 i 2643 w m. Harta	Biuro Inżynierskie Andrzej Żelaznowski, ul. Poniatowskiego 53, 37-500 Jarosław	11 685,00 zł
RIIKPiF-2021/09	Wykonanie projektu budowlanego oświetlenia ulicznego drogi powiatowej nr 1426R w m. Harta (od skrzyżowania z drogą woj. do Harta Lipnik)	Biuro Inżynierskie Andrzej Żelaznowski, ul. Poniatowskiego 53, 37-500 Jarosław	17 220,00 zł
RIIKPiF-2021/10	Wykonanie projektu budowlanego oświetlenia stadionów w Bachórze i w Harcie	Biuro Inżynierskie Andrzej Żelaznowski, ul. Poniatowskiego 53, 37-500 Jarosław	8 979,00 zł
RIIKPiF-2021/11	Nadzór inwestorski Budowa Przydomowych oczyszczalni ścieków na terenie Gminy Dynów	Pałysiewicz Krzysztof, Krasne 961B, 36-007 Krasne	8 000,00 zł
RIIKPiF-2021/12	Budowa obiektów małej architektury miejscu publicznym na dz. nr 17047 w miejscowości Bachórz	Magic Garden Sp z oo, ul. Waszyńskiego 60a, 88-170 Pakość	81 697,83 zł
RIIKPiF-2021/13	Nadzór inwestorski Budowa obiektów małej architektury miejscu publicznym na dz. nr 17047 w miejscowości Bachórz	Paweł Pawłowski, ul. Sikorskiego 58D, 36-065 Dynów PESEL 83122015738	2 000,00 zł
RIIKPiF-2021/14	Wykonanie projektu budowlanego oświetlenia ulicznego drogi powiatowej nr 1428R w m. Łubno	Biuro Inżynierskie Andrzej Żelaznowski ul. Poniatowskiego 53, 37-500 Jarosław	19 311,00 zł
RIIKPiF-2021/15	Wykonanie projektu budowlanego oświetlenia ulicznego drogi powiatowej nr 1433R w m. Laskówka	Biuro Inżynierskie Andrzej Żelaznowski ul. Poniatowskiego 53, 37-500 Jarosław	11 254,50 zł
RIIKPiF-2021/16	Wykonanie dokumentacji projektowej wielobranżowej przebudowy, rozbudowy	ASANIT Joanna Żak-Mazurkiewicz, ul. Mikołajczyka 10/27 35-209 Rzeszów	48 585,00 zł



budynku świetlicy na Dom Seniora w m. Bachórz			
RIIKPiF-2021/17	Wykonanie konstrukcji stalowych schodów wraz z balustradą w DN w Dąbrówce Starzeńskiej i Harcie oraz przy budynku Przedszkola w m. Łubno	METALPIAST Fuksa Lesław , Łubno 278 A, 36-065 Dynów, NIP 795-131-68-93	22 500,00 zł
RIIKPiF-2021/18	Wykonanie części ogrodzenia Szkoły Podstawowej w Łubnie (około 80 m w tym 3 bramy wjazdowe skrzydłowe)	METALPIAST Fuksa Lesław , Łubno 278 A, 36-065 Dynów, NIP 795-131-68-93	31 460,00 zł
RIIKPiF-2021/19	Budowa Domu Przedpogrzebowego w m. Dylągowa - Etap 3	Firma Produkcyjno Usługowo Handlowa FRAN-BUD Franciszek Oleszko, Izdebki 390B, 36-203 Izdebki	92 991,42 zł
RIIKPiF-2021/20	Wykonanie dokumentacji projektowo-kosztorysowej rozbudowy i przebudowy boiska sportowego w m. Bachórz	Witold Gładysz Usługi Projektowo-Wykonawcze, ul.Poniatowskiego 53 p.10, 37-500 Jarosław	36 285,00 zł
RIIKPiF-2021/21	Dowóz dzieci niepełnosprawnych w Gminie dynów od 01-09-2021 do 30-09-2021	Usługi Transportowo-Turystyczne Witold Nawojski Sonina 493c, 37-100 Łañcut NIP 815-100-96-35, REGON 690508801	
RIIKPiF-2021/22	Remont pomieszczeń szkolnych w budynku SP nr 1 w Harcie	Firma Transportowo-Usługowo-Remontowo-Budowlana PAŻ-PYŚ Grzegorz Paździorny ul. ks. J. Ożoga 30A/3 36-065 Dynów	12 000,00 zł
RIIKPiF-2021/23	Wymiana pokrycia dachowego budynku OSP w Dylągowej	Firma Produkcyjno Usługowo Handlowa FRAN-BUD Franciszek Oleszko, Izdebki 390B, 36-203 Izdebki	68 853,83 zł
RIIKPiF-2021/24	Wykonanie dokumentacji projektowej sieci wodociągowej wraz z przyłączami w m Łubno	Usługi Projektowe i Obsługa Inwestycji Jerzy Grad Krzemienica 632A, 37-127 Czarna	109 839,00 zł
RIIKPiF-2021/25	Budowa oświetlenia ulicznego drogi powiatowej ze stacji TRAFO Ulanica 3 w m. Ulanica	Usługi Elektryczne EL-CONTROL Damian Bielec, ul 1 Maja 5/14, 36-065 Dynów	51 580,05 zł



RIIKPiF-2021/26	Projektu budowlanego remontu elewacji, wymiany okien i zewnętrznych drzwi wejściowych oraz renowacji drewnianych drzwi wejścia południowego budynku Urzędu Gminy w Dynowie	mgr inż. arch. Wojciech Wierdak – Pracownia Projektowa	9 500,00 zł
RIIKPiF-2021/27	Wykonanie i montaż bramy i furtki wraz z montażem powierzonej bramy na Stolicy w m. Bachórz	METALPIAST Fuksa Lesław , Łubno 278 A, 36-065 Dynów, NIP 795-131-68-93	2 740,00 zł
RIIKPiF-2021/28	Wymiana lamp oświetlenia ulicznego na obwodzie Ulanica 2,3 w m. Ulanica (27 szt) i na obwodzie Dylągowa 2,3,5,6,7,8,9 w m. Dylągowa (80 szt)	Zakład Instalatorstwa Elektrycznego Henryk Hadam ul. 1 Maja 35A, 36-065 Dynów	80 977,05 zł
RIIKPiF-2021/29	Opracowanie zmiany studium uwarunkowań i kierunków zagospodarowania przestrzennego gminy Dynów	„Geofabryka” Sp. zo.o.	29 274,00 zł
RIIKPiF-2021/30	umowa o świadczenie usług dostępu do oprogramowania Voxly, bieżącej aktualizacji danych oraz przetworzenia danych przestrzennych	Geofabryka Sp. z o.o.	26 265,42 zł
RIIKPiF-2021/31	Budowa oświetlenia zewnętrznego na obiekcie Stanica w m. Bachórz	Zakład Instalatorstwa Elektrycznego Henryk Hadam ul. 1 Maja 35A, 36-065 Dynów	17 931,71 zł
RIIKPiF-2021/33	Wymiana lamp oświetlenia ulicznego na obwodzie Harta 16 (13 szt) i na obwodzie Dynów 20 w m. Harta (13 szt)	Zakład Instalatorstwa Elektrycznego Henryk Hadam ul. 1 Maja 35A, 36-065 Dynów	19 667,70 zł
RIIKPiF-2021/34	Wymiana lamp oświetlenia ulicznego na obwodzie Laskówka 1,2,6 i 7 w m. Laskówka (60 szt)	Zakład Instalatorstwa Elektrycznego Henryk Hadam ul. 1 Maja 35A, 36-065 Dynów	45 387,00 zł



7. BUDOWNICTWO I OCHRONA ŚRODOWISKA

7.1. Budownictwo

Na terenie Gminy Dynów obowiązuje „Studium Uwarunkowań i Kierunków Zagospodarowania Przestrzennego Gminy Dynów” uchwalone uchwałą Nr XIII/124/99 Rady Gminy Dynów z dnia 25.11.1999 r.

Na terenie Gminy Dynów obowiązuje obecnie 149 miejscowych planów zagospodarowania przestrzennego, uchwalonych w 2003 r. , dla obszarów pod zalesienia. Obejmują one łącznie powierzchnię około 1 415,32 ha.

Są to następujące plany :

- w miejscowości HARTA od Ha 1 do Ha 28 - o powierzchni około 239,79 ha,
- w miejscowości LASKÓWKA od La 1 do La 17- o powierzchni około 151,17 ha ,
- w miejscowości ULANICA od Ul 1 do Ul 16 - o powierzchni około 117,61 ha,
- w miejscowości BACHÓRZ od Ba 1 do Ba 5- o powierzchni około 134,40 ha,
- w miejscowości WYRĘBY od Wy 1 do Wy 7 - o powierzchni około 38,43 ha,
- w miejscowości ŁUBNO od Łu do Łu 40 - o powierzchni około 338,38 ha,
- w miejscowości PAWŁOKOMA od Pa 1 do Pa 8 - o powierzchni około 118,04 ha,
- w miejscowości DĄBRÓWKA STARZEŃSKA od Da 1 do Da 9 o powierzchni około 120,05ha w miejscowości DYŁĄGOWA od Dy 1 do Dy 19 - o powierzchni około 157,45 ha.

Uchwałą nr XXXI(187)2021 z dnia 20.07.2021 r. przystąpiono do sporządzenia zmiany studium uwarunkowań i kierunków zagospodarowania przestrzennego Gminy Dynów.

Celem podjęcia zmiany SUiKZP Gminy Dynów jest dostosowanie ustaleń kierunkowych do nowych strategicznych priorytetów i uwarunkowań związanych z rozwojem funkcjonalno-przestrzennym gminy oraz zmieniających się wyzwań środowiskowych.

Zakres zmiany Studium obejmuje teren w granicach administracyjnych gminy Dynów przedstawionych na załączonej poniżej mapie.



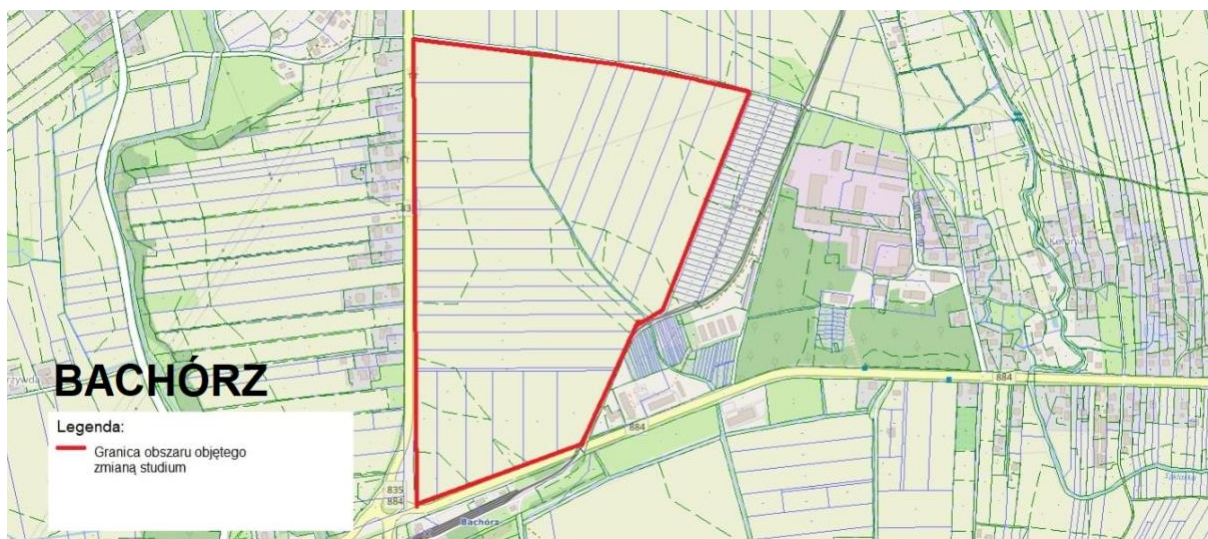

Mając na uwadze dostępność informacji o procesach inwestycyjnych jakie miało miejsce przyjęto, że faktyczne zmiany w zagospodarowaniu przestrzennym gminy przedstawione zostaną za pomocą informacji dotyczących wydanych decyzji administracyjnych tj.:

Kadencja Rady Gminy Dynów 2018-2023	Liczba decyzji o warunkach zabudowy	Liczba decyzji o ustaleniu lokalizacji inwestycji celu publicznego	Ogółem liczba wydanych decyzji
2021	39	14	53

W Gminie Dynów w 2021 roku wydano 39 decyzji o warunkach zabudowy i zagospodarowania terenu, z czego 27 dotyczyło zabudowy mieszkaniowej jednorodzinnej, zabudowy zagrodowej – 4, 3 - rozbudowy, przebudowy, nadbudowy, zmiany sposobu użytkowania budynku, inne – 5.

Liczba wydanych decyzji o warunkach zabudowy z podziałem na miejscowości:

Bachórz - 11

Dąbrówka Starzeńska - 2

Dylągowa - 1

Harta - 9

Laskówka - 3

Łubno - 7

Pawłokoma - 2



Ulanica - 1

Wyręby - 3

W ramach wydanych decyzji o ustaleniu lokalizacji inwestycji celu publicznego Gmina Dynów wystąpiła z pięcioma wnioskami dla zadań pn.:

- **„Budowa oświetlenia ulicznego drogi powiatowej nr P1433R”** na działkach o numerach ewidencyjnych 1585, 1586/1, 1462/4, 1627, 1634 położonych w miejscowości Laskówka, gmina Dynów.
- **„Budowa oświetlenia stadionu sportowego w Harcie”** na działkach o numerach ewidencyjnych 5023, 5087 położonych w miejscowości Harta, gmina Dynów.
- **„Budowa oświetlenia ulicznego drogi gminnej dz. ew. nr 2648 i 2643 w miejscowości Harta”** na działkach o numerach ewidencyjnych 4848, 4852/1, 4972, 2680, 2647, 2648, 2654, 2655, 2650, 2651, 2643, 2644 położonych w miejscowości Harta oraz na działce nr ewid. 7 położonej w miejscowości Bachórz, gmina Dynów.
- **„Budowa oświetlenia ulicznego drogi powiatowej nr P1426R w miejscowości Harta”** na działkach o numerach ewidencyjnych 2674, 2680, 5086, 5087, 5023, 4986, 4985, 4984, 4983, 4982, 4981, 4980, 4975, 4974, 4973, 4972 położonych w miejscowości Harta, gmina Dynów.
- **„Budowa oświetlenia ulicznego drogi powiatowej nr P1428R w miejscowości Łubno”** na działkach o numerach ewidencyjnych 289/1, 472/2, 472/1, 471, 470, 469, 468, 466, 465, 464, 462, 463, 458, 461/2, 461/1, 460, 459, 457, 456, 454/2, 290 położonych w miejscowości Łubno, gmina Dynów.

Liczba wydanych zaświadczeń z miejscowego planu zagospodarowania przestrzennego oraz studium uwarunkowań i kierunków zagospodarowania przestrzennego gminy Dynów wyniosła 150.

7.2.Ochrona środowiska

Jednym z zadań własnych Gminy Dynów jest ochrona środowiska. Gmina podejmuje liczne działania w celu realizacji tego zadania.

➤ Drzewa

Wydawanie decyzji na usunięcie drzew i krzewów oraz decyzji ws. naliczania opłat i kar za usuwanie drzew:

- 2021 r. Wójt wydał 4 decyzji zezwalających na wycinkę drzew lub krzewów,



- 2021 r. Wójt wystąpił z 6 wnioskami na usunięcie drzew rosnących na terenie Gminy Dynów,
- ponadto w roku 2021 rozpatrzono 70 zgłoszeń zamiaru usunięcia drzew przez osoby fizyczne.

➤ Ścieki

Przydomowa oczyszczalnia ścieków jest rozwiązaniem, które zdobywa coraz większą rzeszę zwolenników wśród właścicieli gospodarstw domowych. Jest świetną, bo bardziej ekologiczną i ekonomiczną alternatywą dla tradycyjnego betonowego szamba w związku z powyższym w 2021 roku rozpoczęto realizację projektu pn. „**Budowa przydomowych oczyszczalni ścieków na terenie Gminy Dynów**”, w ramach osi priorytetowej IV Ochrona środowiska naturalnego i dziedzictwa kulturowego, Działanie 4.5 Różnorodność biologiczna Regionalnego Programu Operacyjnego Województwa Podkarpackiego na lata 2014-2020.

W ramach niniejszego projektu zamontowanych zostało **124 przydomowe oczyszczalnie** ścieków na terenie Gminy Dynów.

Zrealizowanie projektu pozwoli zabezpieczyć środowisko naturalne przed odprowadzaniem nie oczyszczonych ścieków bytowych do gruntu, a w konsekwencji przyczyni się do poprawy gospodarki wodno-ściekowej oraz do ochrony wód powierzchniowych i podziemnych.

Całkowity koszt budowy przydomowych oczyszczalni ścieków na terenie Gminy Dynów wyniósł ok. 2 mln. Wkład własny mieszkańca wyniósł **4.978,79 zł**.

➤ Czyste Powietrze.

Gmina Dynów w 2021 roku podpisała porozumienie z Wojewódzkim Funduszem Ochrony Środowiska i Gospodarki Wodnej w Rzeszowie w sprawie współpracy przy realizacji programu priorytetowego „Czyste Powietrze”. W ramach wsparcia mieszkańcy Gminy Dynów mogą składać wnioski o dotację w siedzibie Urzędu Gminy Dynów.



Czyste Powietrze to program, którego celem jest poprawa jakości powietrza oraz zmniejszenie emisji gazów cieplarnianych poprzez wymianę źródeł ciepła i poprawę efektywności energetycznej budynków mieszkalnych jednorodzinnych.

Program oferuje dofinansowanie wymiany starych i nieefektywnych źródeł ciepła na paliwa stałe (kocioł na węgiel lub kocioł na biomasę) nie spełniających wymagań Czystego Powietrza na nowoczesne źródła ciepła spełniające najwyższe normy, jak i przeprowadzenie towarzyszących temu prac termomodernizacyjnych budynku.

W 2021 roku w zakresie niniejszego programu priorytetowego „Czyste Powietrze” złożonych zostało 9 wniosków oraz udzielono 50 konsultacji.

W ramach realizacji programu priorytetowego „Czyste Powietrze” na terenie naszej Gminy w miejscowości Bachórz zamontowany został czujnik jakości powietrza który wskazuje następujące dane pomiarowe:

- stężenie pyłów zawieszonych PM1, PM2.5, PM10,
- temperaturę powietrza wyrażoną w stopniach Celsjusza,
- temperaturę odczuwalną powietrza wyrażoną w stopniach Celsjusza
- wilgotność powietrza,
- ciśnienie atmosferyczne.

Dane są zbierane i przesyłane przez Czujnik co 5 minut i prezentowane na mapie lokalizacji czujników, co 15 minut.

Zanieczyszczenie powietrza, nie tylko w naszej Gminie, ale w całym kraju, stanowi poważny problem. Ważnym źródłem zanieczyszczeń powietrza jest niska emisja, pochodząca między innymi z budynków jednorodzinnych, a dokładniej z domowych pieców grzewczych i lokalnych kotłowni węglowych. Dlatego też niezbędne jest podejmowanie działań zmierzających do poprawy jego jakości. Jednym z nich jest kontrola palenisk domowych. Kontrole wykonywane przez pracowników Urzędu Gminy w Dynowie mają na celu m.in. zweryfikowanie materiału stosowanego do ogrzewania. Gmina Dynów przeprowadziła 30 takich kontroli dot. norm spalania materiałów w piecach mieszkańców, kontrole zakończyły się pouczeniem co do stosowanego materiału grzewczego. Kontrole wykazały, że główną przyczyną występujących przekroczeń pyłów są piece pozaklasowe.



➤ **Sprawy podnoszenia gruntów na działkach osób fizycznych**

Gmina zajmuje się również sprawami dotyczącymi zmiany stanu wody na gruncie w związku z podnoszeniem gruntów, jak również usuwaniem odpadów z miejsc nieprzeznaczonych do ich składowania lub magazynowania w związku z podnoszeniem gruntów na działkach osób fizycznych – zgodnie z dyspozycją w art. 26 ustawy o odpadach (tekst jednolity: Dz.U.2020.797 ze zm.). Sprawy te budzą wśród mieszkańców wiele kontrowersji i wywołują częste konflikty między właścicielami przyległych do siebie nieruchomości. Prawo do kontrolowania prowadzonego podwyższania terenu mają zarówno organy Nadzoru Budowlanego jak również przedstawiciele Urzędu Gminy Dynów.

➤ **Decyzje środowiskowe**

Decyzje o środowiskowych uwarunkowaniach dla przedsięwzięć mogących potencjalnie oddziaływać na środowisko. Konieczności uzyskania decyzji o środowiskowych uwarunkowaniach dla planowanej na terenie Gminy Dynów inwestycji, zgodnie z zapisami art. 71 ust. 2 ustawy z dnia 3 października 2008r. o udostępnianiu informacji o środowisku i jego ochronie, udziale społeczeństwa w ochronie środowiska oraz o ocenach oddziaływania na środowisko (tj. Dz. U. z 2018r. poz. 2081 ze zm.) wymagane jest dla: - przedsięwzięć mogących zawsze znacząco oddziaływać na środowisko, - przedsięwzięć mogących potencjalnie znacząco oddziaływać na środowisko.

W 2020 r. Wójt przyjął do realizacji 1 wniosek dla inwestycji wymagających uzyskania decyzji środowiskowej. Inwestycja objęta postępowaniem należy do przedsięwzięć z tzw. II grupy – mogących potencjalnie znacząco oddziaływać na środowisko. Dla w/w inwestycji, został stwierdzony obowiązek przeprowadzenia oceny oddziaływania na środowisko z uwagi na rodzaj, skalę i charakter inwestycji, ich usytuowanie.

Nazwa inwestycji na którą został złożony wniosek o uzyskania decyzji o środowiskowych uwarunkowaniach dla planowanej na terenie Gminy Dynów inwestycji pn.

1.,,Odkrywkowa eksploatacja łupków menilitowych ze złoża „Ulanica-1” na działce nr ewid.2468/8 w miejscowości Ulanica, gmina Dynów.

➤ **Zwierzęta**

Program przeciwdziałania bezdomności zwierząt. Gmina Dynów przyjęła uchwałę nr XXVIII(164)2021 z dnia 26 lutego 2021r. Program opieki nad zwierzętami bezdomnymi,



w ramach którego:

- Gmina Dynów w roku 2021 zlecała wyłapywanie /odławianie bezdomnych zwierząt na podstawie umowy cywilnej z firmą – Usługi weterynaryjne „ARKA-Vet” ul. Sybiraków 34/1, 37-700 Przemyśl.
- zapewnia opiekę bezdomnym zwierzętom poprzez umieszczanie ich w schronisku dla zwierząt prowadzonego przez Usługi Techniczno-Weterynaryjne „ARKA – vet”, ul. Sybiraków 34/1, 37-700 Przemyśl, na nieruchomości o numerze ewidencyjnym 3512/1 w miejscowości Nienadowa.
- wskazuje gospodarstwo rolne w celu zapewnienia miejsca dla zwierząt gospodarskich,
- zapewnia całodobową opiekę weterynaryjną zwierzętom objętym programem na wypadek następstw zdarzeń drogowych,
- w 2021 roku zapewniono opiekę na koszt gminy 4 psom,
- koszt realizacji całego zadania wyniósł w 2021 r. – 8.000,00 zł.

7.3.Gospodarka odpadami

➤ Gminny system odbioru odpadów komunalnych.

Gmina Dynów, zgodnie z art. 6c ustawy z dnia 13 września 1996 r. o utrzymaniu czystości i porządku w gminach (Dz. U. z 2020 r. poz. 1439, z późn. zm.), zwanej dalej „ustawą ucpg”, zobowiązana jest do zorganizowania odbioru odpadów komunalnych od właścicieli nieruchomości na których zamieszkują mieszkańcy. Gmina odpowiada również za ich prawidłowe zagospodarowanie i unieszkodliwianie w dedykowanych do tego instalacjach. Odbiorem i zagospodarowaniem odpadów komunalnych z nieruchomości zamieszkałych z terenu gminy Dynów w 2021 roku zajmowała się Gospodarka Komunalna w Błazowej Sp. z o.o. ul. 3-go Maja 35. Firma ta zgodnie z cytowaną wyżej ustawą, jako wykonawca usługi została wybrana w drodze przetargu publicznego.

Postępowanie przetargowe zostało przeprowadzone w końcu 2020 roku ale usługę odbioru i zagospodarowania odpadów komunalnych wykonywano od 1 stycznia 2021 r. do 31 grudnia 2021r.

➤ Liczba mieszkańców.

Liczba mieszkańców zameldowanych na pobyt stały na terenie Gminy wg stanu na dzień 31 grudnia 2021 r. wynosiła: **6834 osoby**. Gminnym systemem gospodarowania odpadami komunalnymi, wg stanu na dzień 31 grudnia 2021 r., objętych zostało **5157 mieszkańców**. Na



dzień 31.12.2021 r. złożonych zostało 1761 deklaracji o wysokości opłaty za gospodarowanie odpadami komunalnymi. Różnica pomiędzy ilością osób zameldowanych, a ilością osób zadeklarowanych wynika z faktu, że wielu uczniów i studentów kontynuuje naukę poza miejscem stałego zameldowania. Analogiczna sytuacja występuje wśród osób czynnych zawodowo, którzy ze względu na wykonywaną pracę przebywają poza terenem Gminy, a często także poza granicami kraju.

Sołectwo	Ilość osób zameldowanych	ilość osób zadeklarowanych
Bachórz	1114	802
Dąbrówka Starzeńska	430	315
Dylągowa	546	392
Harta	2047	1689
Laskówka	368	243
Lubno	1221	883
Pawłokoma	517	383
Ulanica	290	290
Wyręby	201	160
Razem	6834	5157

Ilość osób zameldowanych na terenie gminy Dynów oraz ilość osób zadeklarowanych w gminnym systemie odbioru odpadów komunalnych

Zgodnie z Regulaminem utrzymania czystości i porządku na terenie Gminy Dynów prowadzona była selektywna zbiórka odpadów komunalnych, w ramach której wydzielane były następujące frakcje odpadów:

- papier i tektura,
- metale,
- tworzywa sztuczne, opakowania wielomateriałowe,
- szkło,
- tekstylia,
- odpady ulegające biodegradacji, w tym odpady zielone,
- przeterminowane leki,
- chemikalia,
- zużyte baterie, akumulatory i świetlówki,
- zużyty sprzęt elektryczny i elektroniczny,
- odpady wielkogabarytowe,
- odpady budowlane, rozbiórkowe i poremontowe pochodzące z drobnych prac remontowych,
- zużyte opony.

Bezpośrednio sprzed posesji mieszkańców odbierane były następujące frakcje odpadów:



- odpady segregowane (tworzywa sztuczne, metale, opakowania wielomateriałowe, papier, szkło),
- odpady ulegające biodegradacji,
- odpady wielkogabarytowe oraz zużyty sprzęt elektryczny i elektroniczny oraz zużyte opony – w ramach akcji „wystawka”, przeprowadzonej 1 razy w roku. Odpady komunalne z poszczególnych nieruchomości odbierane były z częstotliwością określoną w Regulaminie utrzymania czystości i porządku w Gminie Dynów. W obiektach użyteczności publicznej, tj. w Urzędzie Gminy, placówkach oświatowych, prowadzona była zbiórka zużytych baterii.

Gmina w ramach wykonywanych obowiązków **przewodziła kontrole** mające na celu weryfikację danych zawartych w deklaracjach i sprawdzanie ich ze stanem faktycznym. Ograniczenia wynikające z pandemii powodowały iż prowadzenie kontroli nie mogło być zbyt intensywne.

Finanse gospodarki odpadami przedstawiają się następująco:

- Dochody otrzymane z tytułu **259 815,44 zł.**
- Zaległości powstałe od 01.07.2013 r. do 31.12.2021 r – **122 280,93 zł**
- Zaległości od 01.07.2013 r. do 26.04.2022 r. – **78 039,39 zł.**
- Zaległości za rok 2021 na dzień 31.12.2021 r. wynosiły **63 533,04 zł**, po zaksięgowaniu wpłat do 26.04.2021 r. zaległości za 2021 r. wynosiły **32 004,09 zł.**
- Nadpłaty:
 - stan na dzień 31.12.2021 r. wynosiły **339,42 zł.**
 - stan na dzień 26.04.2022 r. wynosiły **23,10 zł.**
- Wystawiono 30 tytułów wykonawczych do Urzędu Skarbowego w celu przeprowadzenia postępowania egzekucyjnego.
- Wysłano do Urzędu Skarbowego 14 wniosków o udzielenie informacji na jakim etapie znajduje się postępowanie egzekucyjne.
- Wysłano 12 zawiadomień do US o zapłacie zaległości pieniężnej w opłacie za gospodarowanie odpadami komunalnymi.
- Wystawiono 217 upomnień.
- Decyzje uznaniowe – wydano 5 decyzji o umorzenie zaległości na kwotę **2 959,70 zł.**



- Wydano około 130 000 worków.

W 2021 r. przeprowadzono 9 kontroli wywozu nieczystości płynnych u osób fizycznych na terenie gminy.

Analizie poddano dane ze sprawozdań podmiotu odbierającego odpady komunalne w ramach umowy z Gminą na odbiór i zagospodarowanie odpadów komunalnych (z nieruchomości zamieszkałych

Lp.	Kod i rodzaj odpadu	Masa odebranych odpadów komunalnych w tonach [Mg]
1	15 0 101 Opakowania z papieru i tektury	0,0200
2	15 01 07 Opakowania ze szkła	0,6100
3	20 03 01 Niesegregowane (zmieszane) odpady komunalne	466,01
4	20 01 36 Zużyte urządzenia elektryczne i elektroniczne inne niż wymienione w 20 01 21, 20 01 23 i 20 01 35	5,2300
5	20 01 01 Papier i tektura	11,5100
6	20 01 23* Urządzenia zawierające freony	3,4000
7	20 01 02 Szkło	129,7600
8	20 02 03 Inne odpady nieulegające biodegradacji	10,5400
9	16 01 03 Zużyte opony	22,5900
10	15 01 06 Zmieszane odpady opakowaniowe	0,3200
11	20 01 99 Inne niewymienione frakcje zbierane w sposób selektywny	1,0050
12	17 01 07 Zmieszane odpady z betonu, gruzu ceglanego, odpadowych materiałów ceramicznych i elementów wyposażenia inne niż wymienione w 17 01 06	1,1900
13	20 01 28 Farby, tusze, farby drukarskie, kleje, lepiszcze i żywice inne niż wymienione w 20 01 27	2,0400
14	20 01 99 Inne niewymienione frakcje zbierane w sposób selektywny	148,5350
15	20 03 07 Odpady wielkogabarytowe	48,5700
	Razem	854,1350

W związku z tym, iż Gmina Dynów wraz z Miastem Dynów, Gminą Błazowa, Gminą Hyżne oraz Gminą Lubenia podjęła decyzję o utworzeniu Celowego Związku Gmin „Eko-Logiczni” z siedzibą w Błazowej, w celu prowadzenia wspólnej gospodarki odpadami komunalnymi zostało zebranych 1 750 deklaracji o wysokości opłaty za gospodarowanie odpadami



komunalnymi dla ww. związku oraz przygotowano 1750 informacji o opłacie za gospodarowanie odpadami komunalnymi dla mieszkańców Gminy Dynów na 2022 r.

8.POLITYKA SPOŁECZNA I RYNEK PRACY

8.1. Lokalny rynek pracy

Według danych z 2021 r. zawartych w Centralnej Ewidencji i Informacji o Działalności Gospodarczej (CEiDG) prowadzonej przez Ministra właściwego do spraw gospodarki na terenie Gminy Dynów zarejestrowanych jest 261 podmiotów gospodarczych. Najwięcej podmiotów gospodarczych działa w sekcji robót budowlanych, handlu hurtowego i detalicznego, konserwacji i naprawy pojazdów samochodowych, transportu drogowego towarów, wykonywanie instalacji wodno-kanalizacyjnych, ciepłych, gazowych i klimatyzacji. Gmina Dynów jest gminą o charakterze rolniczym, chociaż coraz mniej mieszkańców utrzymuje się z rolnictwa. Główne zajęcia ludności to praca poza rolnictwem, prowadzenie działalności gospodarczej oraz praca za granicą.

Rodzaj wniosku	Liczba wniosków
Założenie	43
Zmiana	76
Zmiana z zawieszeniem	27
Zmiana ze wznowieniem	13
Zakończenie	37
Suma:	196

Tabela przedstawiająca liczbę złożonych wniosków do CEiDG w Gminie Dynów w 2021r.

8.2.Gminny Ośrodek Pomocy Społecznej w Dynowie

Gminny Ośrodek Pomocy Społecznej w Dynowie został utworzony Uchwałą Nr II/10/92 z dnia 31 stycznia 1992 roku Rady Gminy w Dynowie. Odrębnymi dokumentami określającymi funkcjonowanie Ośrodka jest statut i regulamin organizacyjny. Aktualny statut Ośrodka został uchwalony Uchwałą Nr XXI (111) 2016Rady Gminy Dynów z dnia 27 października 2016 roku.

Ośrodek jest jednostką organizacyjną Gminy Dynów, działającą w formie jednostki budżetowej, nie posiadającej osobowości prawnej, finansowanej ze środków własnych gmin i środków administracji rządowej na zadania zlecone. Kierownik nadzoruje całość



prowadzonych przez Ośrodek zadań i odpowiada za prawidłową ich realizację. Nadzór nad działalnością bieżącą sprawuje Wójt Gminy Dynów, zaś nadzór nad wykonywaniem zadań zleconych z zakresu administracji rządowej sprawuje Wojewoda Podkarpacki. Gminny Ośrodek Pomocy Społecznej w Dynowie realizuje głównie zadania wynikające z ustawy o pomocy społecznej z dnia 12 marca 2004r. (t. j. Dz. U. z 2020 r poz. 1876), a także z innych ustaw, uchwał Rady Gminy oraz zawartych umów i porozumień.

Pomoc społeczna wspiera osoby potrzebujące, zagrożone marginalizacją oraz wykluczeniem społecznym w wysiłkach zmierzających do zaspokojenia niezbędnych potrzeb życiowych oraz umożliwienia im bytowania w warunkach odpowiadających godności człowieka. Opiera się na działaniach formalnie zorganizowanych.

Jest instytucją zatrudniającą wyspecjalizowany personel, realizujący cele i zadania świadcząc bezpośrednie usługi skierowane do konkretnych osób i rodzin. Działania podejmowane przez pracowników socjalnych polegają na rozpoznaniu potrzeb, diagnozie sytuacji osób potrzebujących i opracowaniu planu pomocy. Aby otrzymać pomoc świadczeniobiorca musi spełnić określone ustawowo kryteria. Prawo do świadczeń z pomocy społecznej jest uwarunkowane także obowiązkiem współdziałania klienta w rozwiązywaniu jego trudnej sytuacji życiowej. Świadczenia z pomocy społecznej nie mogą stanowić stałego źródła utrzymania, mają natomiast wraz z pracą socjalną, profesjonalnym wsparciem doprowadzić do życiowego usamodzielnienia się osoby i rodziny oraz ich integracji ze środowiskiem, a tym samym uniezależnienia się od systemu pomocy społecznej.

Miesięczny dochód osoby lub rodziny ubiegającej się o pomoc nie może być wyższy od kwoty określonej w ustawie o pomocy społecznej (tzw. kryterium dochodowego ustalonego zgodnie z art. 8 ust. 1 -3), które wynosi odpowiednio:

- dla osoby samotnie gospodarującej, dochód nie przekraczający kwoty **701** zł,
- dla osoby w rodzinie, dochód na osobę w rodzinie nie przekraczający kwoty **528** zł.

Wywiad środowiskowy wraz z niezbędną dokumentacją jest podstawą do wydania decyzji administracyjnej, w której określona zostaje forma przyznanej pomocy.

Każda osoba i rodzina zgłaszająca się do Ośrodka wymaga szczególnego, indywidualnego podejścia i opracowania planu wsparcia. Zgłoszenie się z wnioskiem o pomoc to nie tylko skompletowanie niezbędnych dokumentów w celu ustalenia dochodu rodziny, ale szeroko prowadzona praca socjalna: to głównie poradnictwo w zakresie poszukiwania pracy,



załatwiania spraw alimentacyjnych i rozwodowych, kierowanie na leczenie odwykowe, nadzór nad prawidłowością sprawowanej władzy rodzicielskiej i kierowanie do sądu wniosków o jej nieprawidłowym wypełnianiu. Wielokrotnie długa, ciężka i żmudna praca z rodziną nie zawsze przynosi pożądane efekty ze względu zbyt małą osobistą motywację i chęć dokonania zmiany w dotychczasowym życiu, brak systematyczności i wytrwałości w podejmowanych działaniach, oraz na skutek braku wzorców i wartości wyniesionych z domu, braku ambicji a także na skutek niefrasobliwości klientów, braku umiejętności przewidywania skutków swojego postępowania. Trudno jest zmotywować wielu klientów OPS do zmiany swojego postępowania, a niekiedy długi okres egzystencji na minimalnym poziomie zaspokajania swoich potrzeb nie daje motywacji do podejmowania trudnych działań. Każde działanie z rodziną w związku z tym musi być dostosowane do jej umiejętności i możliwości. Różnorodność problemów wymaga od pracowników socjalnych olbrzymich zdolności i umiejętności nie tylko techniki pracy socjalnej ale olbrzymiej empatii, wrażliwości, cierpliwości i umiejętności radzenia sobie ze stresem i odpowiedzialnością za losy drugiego człowieka.

Gminny Ośrodek Pomocy Społecznej w Dynowie z zakresu zadań zleconych udzielił pomocy rodzinom z wyszczególnieniem

- wypłacił wynagrodzenie należne opiekunowi z tytułu sprawowania opieki przyznane przez sąd dla 5 opiekunów w wysokości **22 335 zł**.

Gminny Ośrodek Pomocy Społecznej w Dynowie z zakresu zadań własnych:

- wypłacił zasiłki stałe dla 18 osób na kwotę **96 645 zł** środki finansowe na wypłatę zasiłków stałych pochodziły z dotacji wojewody.
- opłacił składkę na ubezpieczenie zdrowotne dla 16 osób na łączną kwotę **7 924 zł**, z dotacji wojewody.
- Wypłacił zasiłki okresowe dla 71 rodzin na kwotę **125 808 zł**. Zasiłki te przyznawane były w wysokości gwarantowanej ustawą.

Wypłacił zasiłki celowe i specjalne celowe dla 33 osób na kwotę **29 994 zł** z tego specjalne zasiłki celowe na kwotę dla osób na kwotę **22 350 zł**.

Zasiłki celowe przyznawane były na zaspokojenie niezbędnej potrzeby bytowej; między innymi na pokrycie części lub całości kosztów zakupu opału, leków, odzieży itp. 1 000 złotych wydatkowano w związku ze zdarzeniem losowym. Ponadto kwotę przyznaną przez Urząd



Marszałkowski w wysokości 30 000 zł przeznaczona dla 1 rodziny w związku zdarzeniem losowym.

- Wyplacił 100 rodzinom pomoc w formie zasiłków celowych na zakup posiłków lub żywności w ramach Rządowego Programu „Posiłek w szkole i w domu” na kwotę **112 116 zł**.
- Udzielił pomocy w formie usług opiekuńczych, z których skorzystało 18 osób na kwotę **35 676 zł**

Z budżetu Gminy i budżetu Wojewody finansowane było również dożywianie uczniów w szkołach na terenie Gminy jak i poza, w ramach programu „Posiłek w szkole i w domu” Z pomocy w formie zakupu gorącego posiłku korzystało **234 dzieci z 128 rodzin**. Ogólny koszt zakupu posiłków wyniósł **106 512 zł**. Z tego 9 dzieci skorzystało w ramach gminnego programu osłonowego pn „Pomoc gminy w zakresie dożywiania” – posiłek dla dzieci i młodzieży” na lata 2019 – 2023 na kwotę **4 309 zł**. Kwota 172 800 zł pochodziła z dodatkowych środków z rezerwy celowej budżetu wojewody na dofinansowanie zadań własnych gminy w zakresie dożywiania uczniów, natomiast pozostałą kwotę w wysokości 45 828 zł. wydatkowano z budżetu gminy. Razem na realizację programu wydatkowano kwotę **218 628 zł**.

- Dokonał opłaty za pobyt 16 osób w domu pomocy społecznej w łącznej wysokości **444 972 zł**.

Ogółem przyznano pomocy w ramach zadań zleconych i zadań własnych, bez względu na rodzaj i formę, liczbę oraz źródło finansowania- dla 304 rodzin.

8.3.Utrzymanie GOPS za rok 2021 roku przedstawia się następująco :

- dotacja **108 155 zł**
- pozostałe środki **548 509 zł**

W 2021 roku z pomocy Ośrodka w formie pracy socjalnej skorzystało 42 rodziny. Pracownicy socjalni przeprowadzili 713 rodzinnych wywiadów środowiskowych bądź ich aktualizacji. W 2021 roku z zakresu pomocy społecznej wydano ogółem 666 decyzji administracyjnych w sprawie przyznania pomocy



Przemoc – Zespół Interdyscyplinarny

W imieniu Gminy Dynów - Gminny Ośrodek Pomocy Społecznej w Dynowie realizował w 2021 roku zadanie wynikające z ustawy z dnia 29 lipca 2005 roku o przeciwdziałaniu przemocy w rodzinie w zakresie obsługi powołanego Zespołu Interdyscyplinarnego wydatkowano środki na ten cel w kwocie **880 zł**.

Wspieranie rodziny i system pieczy zastępczej

Gminny Ośrodek Pomocy Społecznej w Dynowie realizował w 2021 roku również zadanie wynikające z ustawy z dnia 9 czerwca 2011 roku o wspieraniu rodziny i systemie pieczy zastępczej. Zgodnie z w/w ustawą, gmina pokrywała koszty dzieci umieszczonych w rodzinnej pieczy zastępczej i na ten cel wydatkowano łącznie kwotę **20 408,61 zł**, koszt utrzymania 2 dzieci w placówce opiekuńczo- wychowawczej wyniósł **43 814,45 zł** a koszty zatrudnienia asystenta rodziny i szkolenia **14 718,60 zł** w tym 500 zł środki z innych źródeł.

Strategia Rozwiązywania Problemów Społecznych w latach 2016 – 2026.

Zgodnie z art. 17 ust. 1 pkt 1 ustawy z dnia 12 marca 2004 r. o pomocy społecznej (t. j. Dz. U. z 2020, poz. 1876) nałożony został na gminę obowiązek opracowania i realizacji gminnej strategii rozwiązywania problemów społecznych ze szczególnym uwzględnieniem programów pomocy społecznej, profilaktyki i rozwiązywania problemów alkoholowych i innych, których celem jest integracja osób i rodzin z grup szczególnego ryzyka. W związku z tym opracowana została i przyjęta 21 stycznia 2016r Uchwałą Nr XIV (61)2016 Rady Gminy Dynów Strategia Rozwiązywania Problemów Społecznych Gminy Dynów na lata 2016 – 2026.

Celem strategii są działania długookresowe i długofalowe, polegające na inwestycji w kapitał ludzki, system edukacji, aktywność obywatelska poprawę sytuacji materialnej. W strategii określone zostały kierunki działań zmierzających do łagodzenia skutków dominujących problemów społecznych oraz zadania programowe określające pomoc różnym grupom, sposoby ich osiągnięcia oraz realizatorów.

W celu zapobiegania problemom społecznym występującym na terenie Gminy Dynów wytyczono następujące cele strategiczne:

- Wsparcie rodzin ze szczególnym uwzględnieniem potrzeb rozwojowych dzieci młodzieży.



- Przeciwdziałanie bezrobociu, zapewnienie ubogim bezpieczeństwa socjalnego.
- Wspieranie osób starszych i niepełnosprawnych.
- Budowa systemu profilaktyki i rozwiązywania problemów uzależnień.

Podejmowane działania w ramach realizacji poszczególnych celów zapewniają mieszkańcom gminy Dynów wsparcie w trudnych sytuacjach życiowych oraz podniesienie poziomu ich aktywności społeczno– zawodowej poprzez :

- minimalizowanie skutków ubóstwa,
- wzrost aktywności zawodowej mieszkańców,
- wspieranie osób starszych, niepełnosprawnych i przewlekle chorych, a także ich rodzin,
- koordynacja działań na rzecz przeciwdziałania uzależnieniom i przemocy

w rodzinach,

- poprawa funkcjonowania rodzin szczególnie tych, które mają trudności w wypełnianiu funkcji opiekuńczo wychowawczych. Należy zaznaczyć, że działania te pozostają
- w zgodzie z zadaniami Ośrodka. Adresatami strategii są wszyscy mieszkańcy gminy Dynów, a w szczególności osoby i rodziny potrzebujący wsparcia z powodu ubóstwa, bezrobocia, niepełnosprawności, długotrwałej choroby, starości uzależnień, przemocy w rodzinie, problemów opiekuńczo wychowawczych.

Działania na rzecz osób starszych

Pracownicy Gminnego Ośrodka Pomocy Społecznej w Dynowie szczególną uwagę zwracają na problemy i potrzeby osób starszych zamieszkujących na terenie Gminy Dynów.

W ramach wykonywania obowiązków służbowych świadczona jest pomoc poprzez:

- udzielane są informacje gdzie uzyskają pomoc medyczną, prawną, psychologiczną i geriatryczną,
- wypłacanie zasiłków stałych, specjalnych zasiłków celowych, zasiłków pielęgnacyjnych oraz świadczeń pielęgnacyjnych,
- świadczenie usług opiekuńczych w miejscu zamieszkania,
- dofinansowywanie do zakupu sprzętu rehabilitacyjnego oraz leków,



- współpraca z CARITAS na rzecz osób starszych i niepełnosprawnych,
- pracę socjalną tj. odwiedzanie osób starszych, wspieranie oraz przeprowadzanie rozmów,
- kierowanie osób starszych do Domów Pomocy Społecznej,
- pomoc w umieszczaniu osób starszych i niepełnosprawnych w Zakładach Opiekuńczo-Lecznicznych,
- działania sprawdzające sprawowanie opieki nad osobami starszymi pod kontem występowania przemocy w rodzinie,
- udzielanie pomocy w formie żywności otrzymywanej z Caritas Archidiecezji Przemyskiej, Polskiego Czerwonego Krzyża w Rzeszowie.

Duże wyzwania stoją przed pracownikami w okresie pandemii. Pracownicy w sposób szczególny pomagali osobom starszym, niepełnosprawnym przy zakupie żywności i leków.

Program Przeciwdziałania Przemocy w Rodzinie oraz Ochrony Ofiar Przemocy w Rodzinie w Gminie Dynów lata 2021 – 2024.

Uchwałą Nr XXVII/153/2020 Rady Gminy Dynów z dnia 29 grudnia 2020 roku został przyjęty Gminny Program Przeciwdziałania Przemocy w Rodzinie oraz Ochrony Ofiar Przemocy w Rodzinie w Gminie Dynów na lata 2021 – 2024. Założeniem Programu jest udzielanie pomocy osobom dotkniętym przemocą, oddziaływanie na sprawców przemocy, a także podnoszenie świadomości społecznej na temat przyczyn i skutków przemocy

w rodzinie. W ramach realizacji Gminnego Programu Przeciwdziałania Przemocy i Ochrony Ofiar na terenie gminy został powołany przez Wójta Gminny Zespół Interdyscyplinarny, którego koordynatorem jest Ośrodek Pomocy Społecznej w Dynowie.

- W skład zespołu wchodzi przedstawiciele:
 - Jednostki organizacyjnej pomocy społecznej;
 - Policji
 - Oświaty;
 - Gminnej Komisji Rozwiązywania Problemów Alkoholowych w Gminie Dynów
 - Zespołu kuratorskiej służby sądowej;
 - Służby zdrowia;



- Przedstawiciel organizacji pozarządowej

Zespół Interdyscyplinarny spotyka się w miarę potrzeb, jednak nie rzadziej, niż raz na trzy miesiące, posiedzenie Zespołu zwołuje Przewodniczący. Spotkania Zespołu są bazą tworzenia systemowych działań oraz wypracowania wspólnych decyzji dotyczących indywidualnych strategii pomocy.

Zespół Interdyscyplinarny może tworzyć grupy robocze w celu rozwiązania problemów związanych z występowaniem przemocy w rodzinie dla indywidualnych przypadków.

W skład grup roboczych do pracy z rodziną wchodziłi przedstawiciele różnych instytucji – w każdym przypadku pracownicy Ośrodka Pomocy Społecznej i Policji, a także

w zależności od potrzeb członkowie Gminnej Komisji Rozwiązywania Problemów Alkoholowych, nauczyciele oraz pielęgniarki środowiskowe. W 2021 roku odbyło się 12 spotkań grup roboczych. Na spotkania wzywano osoby, wobec których istnieje podejrzenie, że stosują przemoc w rodzinie i zapraszano osoby, co do których istnieje podejrzenie, że są dotknięte przemocą w rodzinie. Sporządzono 3 „Niebieskie Karty”. W 2021 roku zakończono procedurę „Niebieskiej Karty” w 13 przypadkach. Powodem zakończenia procedury było ustanie przemocy w rodzinie oraz zrealizowanie indywidualnego planu pomocy w 3 przypadkach oraz brak zasadności podejmowania dalszych działań w 10 przypadkach.

Gminny Program Wspierania Rodziny w Gminie Dynów na lata 2021-2023.

Rok 2021 był kolejnym rokiem wykonywania przez gminę zadań wynikających z ustawy z dnia 9 czerwca 2011 r. o wspieraniu rodziny i systemie pieczy zastępczej (tj.: Dz.U. z 2020 r. poz. 821 ze zm.) oraz Gminnego Programu Wspierania Rodziny w Gminie Dynów na lata 2021-2023 zatwierdzonego Uchwałą Nr XXVII/154/2020 Rady Gminy Dynów z dnia 29 grudnia 2020 roku. Głównym celem programu jest tworzenie systemu wsparcia dla rodzin przeżywających trudności w wypełnianiu funkcji opiekuńczo – wychowawczych, poprzez zintegrowane i spójne działanie na rzecz dziecka i rodziny w gminie Dynów w zakresie wzmocnienia roli i funkcji rodziny będącej naturalnym środowiskiem rozwoju dziecka. Program Wspierania Rodziny w Gminie Dynów na lata 2021 – 2023 służy stwarzaniu możliwości rozwoju lokalnej polityki prorodzinnej, oraz uzupełnia strategię rozwiązywania problemów społecznych.



Pracownicy socjalni w celu rozpoznania i analizy problemów występujących w rodzinie z problemami opiekuńczo-wychowawczymi na bieżąco utrzymują kontakty z dyrektorami szkół oraz wychowawcami.

W celu zapobiegania dysfunkcyjności rodziny pracownicy współpracują z Gminną Komisją Rozwiązywania Problemów Alkoholowych, Zespołem Interdyscyplinarnym, z kuratorami sądowymi, policją, ze szkołą w celu wypracowania wspólnych działań profilaktycznych.

W celu zabezpieczenia pomocy w integracji rodziny i przeciwdziałaniu marginalizacji i degradacji społecznej rodziny tut. Ośrodek zabezpiecza podstawowe potrzeby bytowe dziecka i rodziny poprzez:

- objęcie dożywianiem wszystkich tego wymagających dzieci, uczniów szkół podstawowych i gimnazjów w formie gorącego posiłku (na terenie placówek

oświatowych),

- udzielanie pomocy w formie produktów spożywczych, uzyskanych z Caritas Archidiecezji Przemyskiej i Polskiego Czerwonego Krzyża w ramach Programu Operacyjnego Pomoc Żywnościowa 2014-2020 mieszkańcom gminy Dynów znajdujących się w trudnej sytuacji życiowej.
- zapewnienie pomocy finansowej i w naturze rodzinom znajdującym się w trudnej sytuacji, dostosowanej do indywidualnych potrzeb przewidzianych w ustawie

o pomocy społecznej.

- realizacja świadczeń rodzinnych w ramach ustawy o świadczeniach rodzinnych i pomocy osobom uprawnionym do alimentów.
- realizacja świadczeń wychowawczych w ramach ustawy pomoc państwa w wychowywaniu dzieci, realizacja świadczeń 300+
- pomoc w formie pracy socjalnej.

Udzielanie specjalistycznego wsparcia pedagogicznego- psychologicznego i prawnego w formie konsultacji i poradnictwa specjalistycznego.

Program ten adresowany jest do wszystkich rodzin wychowujących dzieci,

a w szczególności do rodzin przeżywających różnorodne trudności w wychowaniu i opiece nad dziećmi.



Program Operacyjny Pomoc Żywnościowa 2014 - 2020

Gminny Ośrodek Pomocy Społecznej w Dynowie realizuje również Program Operacyjny Pomoc Żywnościowa współfinansowany ze środków Unii Europejskiej, który wspiera osoby i rodziny najbardziej potrzebujące poprzez udzielenie im nieodpłatnej pomocy żywnościowej. Pomoc otrzymują osoby/rodziny, których dochód nie przekracza 220% kryterium dochodowego uprawniającego do korzystania z pomocy społecznej czyli w przypadku osoby samotnie gospodarującej 1542,20 zł oraz w przypadku osoby w rodzinie 1 161,60 zł. W 2021r do pomocy żywnościowej w ramach POPŻ zakwalifikowanych zostało 209 rodzin (668 osób).

„ Opieka wytchnieniowa ” – edycja 2021.

Gmina Dynów w 2021 roku na mocy umowy zawartej w dniu 12 maja 2021 roku z Wojewodą Podkarpackim realizowała program p.t. „ Opieka wytchnieniowa ” – edycja 2021. Program ten był realizowany w ramach resortowego Programu Ministra Rodziny, Pracy i Polityki Społecznej finansowany ze środków Funduszu Solidarnościowego. Zaplanowana kwota na realizację programu wynosiła 32 400 zł, zaś realizacja 29 577,54 zł. Z tej formy pomocy skorzystało 5 osób, w tym 1 dziecko.

Głównym celem programu p.t „ Opieka wytchnieniowa ” było wsparcie członków rodzin lub opiekunów sprawujących bezpośrednio opiekę nad :

- dziećmi z orzeczeniem o niepełnosprawności,
- osobami o znacznym stopniu niepełnosprawności oraz orzeczeniami równoważnymi,

poprzez możliwość uzyskania doraźnej, czasowej pomocy w formie opieki wytchnieniowej.

8.4. Pomoc materialna dla uczniów z Gminy Dynów

Z pomocy w formie stypendiów szkolnych mogli skorzystać uczniowie szkół podstawowych oraz szkół ponadgimnazjalnych zamieszkujących na terenie gminy w których rodzinie dochód na osobę nie przekroczył 600zł. Wysokość miesięcznej kwoty stypendium szkolnego na jednego ucznia uzależniona była od przedziału dochodowego w którym znajdowała się dana rodzina. W okresie od I do XII 2021 roku wypłacono w ramach pomocy materialnej uczniom 257 514,00 zł, z czego z budżetu Gminy zostało wypłacone 19 947,00 zł.

Tabela przedstawiająca pomoc materialną (stypendia i zasiłki szkolne) dla uczniów w Gminie Dynów



Wyszczególnienie	Stypendium		Zasiłek
	styczeń-czerwiec	wrzesień-grudzień	2020 r.
Liczba uczniów	124	132	3
Środki wydatkowane	149 670,00zł	105 984,00 zł	1 860,00zł

źródło danych w tabeli: rozliczenie dotacji otrzymanej w 2021 r. przeznaczonej na dofinansowanie świadczeń pomocy materialnej o charakterze socjalnym, zgodnie z art. 90d i 90e ustawy o systemie oświaty

8.5.Świadczenia rodzinne

Gminny Ośrodek Pomocy Społecznej w Dynowie realizuje:

- **Ustawę o świadczeniach rodzinnych** z dnia 28 listopada 2003r. (tekst jednolity Dz. z 2020r. poz. 111 z późn. zm.). Ustawa ta określa warunki nabywania prawa do świadczeń rodzinnych oraz zasady ustalania, przyznawania i wypłacania tych świadczeń.

W okresie od 01.01.2021r. do 31.12.2021r. w tut. Ośrodku przyjęto wnioski o ustalenie prawa do:

- zasiłku rodzinnego oraz dodatków do zasiłku rodzinnego;
- świadczeń opiekuńczych: zasiłku pielęgnacyjnego, świadczenia pielęgnacyjnego, specjalnego zasiłku opiekuńczego i zasiłku dla opiekunów;
- jednorazowej zapomogi z tytułu urodzenia się dziecka,
- świadczenia rodzicielskiego.

Stosownie do Rozporządzenia Rady Ministrów w sprawie wysokości dochodu rodziny albo osoby uczącej się stanowiących podstawę ubiegania się o zasiłek rodzinny oraz wysokości świadczeń rodzinnych kryterium dochodowe dla zasiłku rodzinnego wynosi 674,00 zł na osobę w rodzinie i 764,00 zł w przypadku gdy w rodzinie jest dziecko legitymujące się orzeczeniem o niepełnosprawności.

Wysokość zasiłku rodzinnego dla poszczególnych grup wiekowych

- 95 zł na dziecko do ukończenia 5 roku życia
- 124 zł na dziecko w wieku powyżej 5 roku życia do ukończenia 18 roku życia
- 135 zł na dziecko w wieku powyżej 18 roku życia do ukończenia 24 roku życia

Do zasiłku rodzinnego przysługują dodatki z tytułu:



- **urodzenia dziecka** - dodatek przysługuje matce lub ojcu albo opiekunowi prawnemu lub opiekunowi faktycznemu dziecka do ukończenia przez dziecko pierwszego roku życia jednorazowo w wysokości 1 000,00 zł;
- **opieki nad dzieckiem w okresie korzystania z urlopu wychowawczego** - dodatek przysługuje osobie, która bezpośrednio przed uzyskaniem prawa do urlopu wychowawczego pozostawała w stosunku pracy przez okres sześciu miesięcy, dodatek przysługuje w wysokości 400,00 zł miesięcznie przez okres 24 miesięcy kalendarzowych, 36 miesięcy jeżeli sprawowana jest opieka nad więcej niż jednym dzieckiem urodzonym podczas jednego porodu lub 72 miesięcy jeżeli sprawowana jest opieka nad dzieckiem legitymującym się orzeczeniem o niepełnosprawności albo o znacznym stopniu niepełnosprawności,
- **samotnego wychowywania dziecka** - dodatek przysługuje samotnie wychowującym dziecko matce lub ojcu, opiekunowi faktycznemu lub prawnemu dziecka jeżeli nie zostało zasądzone świadczenie alimentacyjne na rzecz dziecka od drugiego z rodziców dziecka, ponieważ: drugi z rodziców dziecka nie żyje lub ojciec dziecka jest nieznanym albo powództwo o ustalenie świadczenia alimentacyjnego do drugiego z rodziców zostało oddalone. Dodatek przysługuje również osobie uczącej się jeżeli oboje rodziców nie żyje. Dodatek przysługuje w wysokości 193,00 zł miesięcznie na dziecko (273,00 zł miesięcznie na dziecko legitymujące się orzeczeniem o niepełnosprawności lub o znacznym stopniu niepełnosprawności) nie więcej jednak niż 386,00 na wszystkie dzieci (546,00 zł z orzeczeniem),
- **wychowywania dziecka w rodzinie wielodzietnej** - dodatek przysługuje na trzecie i następną dzieci uprawnione do zasiłku rodzinnego w wysokości 95,00 zł miesięcznie,
- **kształcenia i rehabilitacji dziecka niepełnosprawnego** - dodatek przysługuje na pokrycie zwiększonych wydatków związanych z rehabilitacją lub kształceniem dziecka w wieku do ukończenia 16 roku życia (jeżeli legitymuje się orzeczeniem o niepełnosprawności) lub powyżej 16 roku życia do ukończenia 24 roku życia (jeżeli legitymuje się orzeczeniem o umiarkowanym albo znacznym stopniu niepełnosprawności). Dodatek przysługiwał miesięcznie w wysokości: 90,00 zł na dziecko w wieku do ukończenia 5 roku życia i 110,00 zł na dziecko w wieku powyżej 5 roku życia,
- **rozpoczęcia roku szkolnego** - dodatek przysługuje na pokrycie wydatków związanych z rozpoczęciem nowego roku szkolnego albo rocznego przygotowania przedszkolnego jednorazowo w wysokości 100,00 zł na dziecko,



- **podjęcia przez dziecko nauki w szkole poza miejscem zamieszkania** - dodatek przysługuje w związku z zamieszkiwaniem w miejscowości w której znajduje się siedziba szkoły ponadgimnazjalnej lub artystycznej a także szkoły podstawowej lub gimnazjalnej w przypadku dziecka posiadającego orzeczenie o niepełnosprawności lub o stopniu niepełnosprawności w wysokości 113,00 zł miesięcznie lub w związku z dojazdem z miejsca zamieszkania do miejscowości w której znajduje się siedziba szkoły ponadgimnazjalnej lub artystycznej w wysokości 69,00 zł miesięcznie ,

Na świadczenia opiekuńcze składa się:

- **Zasilek pielęgnacyjny**, który przyznany jest w celu częściowego pokrycia wydatków wynikających z konieczności zapewnienia opieki i pomocy innej osoby w związku z niezdolnością do samodzielnej egzystencji. Przysługuje on:
 - niepełnosprawnemu dziecku
 - osobie niepełnosprawnej w wieku powyżej 16 roku życia, jeżeli legitymuje się orzeczeniem o znacznym stopniu niepełnosprawności lub orzeczenie o umiarkowanym stopniu niepełnosprawności, jeżeli niepełnosprawność powstała w wieku do ukończenia 21 roku życia.
 - Osobie, która ukończyła 75 lat a nie jest uprawniona do dodatku pielęgnacyjnego Zasilek pielęgnacyjny wypłacany jest w wysokości 215,84 zł miesięcznie.
- **Świadczenie pielęgnacyjne**, które przyznawane jest z tytułu rezygnacji z zatrudnienia lub innej pracy zarobkowej w celu sprawowania opieki nad dzieckiem lub osoba wymagającą opieki jeżeli nie podejmują lub rezygnują z zatrudnienia lub innej pracy zarobkowej w celu sprawowania opieki. Wysokość świadczenia w okresie od 01.01.2021r. do 31.12.2021r. wynosiła 1 971,00 zł miesięcznie (od 1 stycznia 2022r. wynosi 2 119,00 zł).
- **Specjalny zasilek opiekuńczy** przysługuje osobom, na których zgodnie z przepisami ustawy z dnia 25 lutego 1964 r. - Kodeks rodzinny i opiekuńczy (Dz. U. z 2017 r. poz. 682, z późn. zm.) ciąży obowiązek alimentacyjny, a także małżonkom, jeżeli:
 - nie podejmują zatrudnienia lub innej pracy zarobkowej lub
 - rezygnują z zatrudnienia lub innej pracy zarobkowej w celu sprawowania stałej opieki nad osobą legitymującą się orzeczeniem o znacznym stopniu niepełnosprawności albo orzeczeniem o niepełnosprawności łącznie ze wskazaniami: konieczności stałej lub



długotrwałej opieki lub pomocy innej osoby w związku ze znacznie ograniczoną możliwością samodzielnej egzystencji oraz konieczności stałego współudziału na co dzień opiekuna dziecka w procesie jego leczenia, rehabilitacji i edukacji." Zgodnie z art. 16a ust. 2 wyż. cyt. ustawy, który stanowi, iż specjalny zasiłek opiekuńczy przysługuje, jeżeli łączny dochód rodziny osoby sprawującej opiekę oraz rodziny osoby wymagającej opieki w przeliczeniu na osobę nie przekracza kwoty 764,00 zł

Wysokość **specjalnego zasiłku opiekuńczego** wynosi 620,00 zł miesięcznie.

Rada Gminy w drodze uchwały może przyznać zamieszkałym na terenie jej działania osobom jednorazowe zapomogi z tytułu urodzenia się dziecka. Gmina Dynów w 2021r. tak jak w poprzednich latach nie podjęła uchwały o wypłacie jednorazowej zapomogi.

- **Jednorazowa zapomoga z tytułu urodzenia się żywego dziecka** przysługuje w wysokości 1 000,00 zł, gdy dochód w rodzinie nie przekracza na osobę kwoty: 1 922,00 zł.

Wydatki na świadczenia rodzinne w 2021 roku wyniosły:

- zasiłki rodzinne – 657 802,85 zł (5 701 świadczeń) – w tym 28 386,85 zł (zł za zł)
- dodatki do zasiłków rodzinnych w łącznej kwocie – 336 738,89 zł (w tym 9 257,89 zł (zł za zł)) z tego z tytułu:
 - Urodzenia dziecka – 24 096,39, zł (25 świadczenia) w tym 96,39 zł (zł za zł)
 - Opieki nad dziećmi w okresie korzystania z urlopu wychowawczego 36 457,28 zł (93 świadczeń) – w tym 302,28 zł (zł za zł)
 - Samotnego wychowania dziecka – 37 986,94 zł (200 świadczeń) – w tym 356,94 zł (zł za zł)
 - Kształcenia i rehabilitacja dziecka niepełnosprawnego – 35 136,95 zł (341 świadczenia) – w tym 706,95 zł (zł za zł)
 - Rozpoczęcie roku szkolnego 32 745,63 zł (343 świadczenia) – w tym 1 245,63 zł (zł za zł)
 - Podjęcie przez dziecko nauki w szkole poza miejscem zamieszkania – 74 649,41zł (1 027 świadczeń) – w tym 2 368,41 zł (zł za zł)



- Wychowywanie dziecka w rodzinie wielodzietnej 95 666,29 zł (1 030 świadczenia) – w tym 4 181,29 zł (zł za zł)
- świadczenia opiekuńcze (bez zasiłku dla opiekuna)– 1 578 944 zł (2 847 świadczeń)
 - zasiłek pielęgnacyjny 419 809 zł (1 945 zasiłków)
 - świadczenia pielęgnacyjne 883 047 zł (451 świadczeń)
 - Specjalny zasiłek opiekuńczy 276 088 zł (451 świadczeń)
- jednorazowa zapomoga z tytułu urodzenia się dziecka – 38 000,00 zł (38 świadczeń)
- Składki na ubezpieczenie emerytalno – rentowe opłacane za osoby pobierające świadczenie pielęgnacyjne i specjalny zasiłek opiekuńczy w 2021r. wyniosły: 232 802 zł; 794 składek)
- Składki na ubezpieczenie zdrowotnie opłacane za osoby pobierające świadczenie pielęgnacyjne i specjalny zasiłek opiekuńczy w 2021r. wyniosły: 34 848 zł (351 składek) .

Świadczenie rodzicielskie – uprawnieni do niego są:

- bezrobotni
- niepracujący studenci;
- osoby wykonujące pracę na tzw. umowach śmieciowych (np. umowach zlecenie/dzieło);
- osoby prowadzące pozarolniczą działalność gospodarczą – jeśli nie będą pobierały zasiłku macierzyńskiego;
- opiekunowie faktyczni dziecka
- rodziny zastępcze,
- osoby, która przysposobiły dziecko

Kwota świadczenia wynosi 1000,00 zł miesięcznie z wyjątkami wskazanymi w ustawie (w odniesieniu do osób pobierających zasiłek dla bezrobotnych wypłacana kwota przez GOPS stanowi różnicę między kwotą świadczenia rodzicielskiego, a kwotą pobieranego zasiłku dla bezrobotnych pomniejszonego o zaliczkę na podatek dochodowy od osób fizycznych). Kwota świadczenia za niepełny miesiąc ustalana jest proporcjonalnie. W odniesieniu do świadczenia rodzicielskiego nie jest stosowane żadne kryterium dochodowe.

W 2021r. wypłacono świadczeń rodzicielskich na kwotę **211 983 zł** (229 świadczeń).

Na podstawie ustawy z dnia 4 kwietnia 2014r. o ustaleniu i wypłacie zasiłków dla opiekunów (t.j. Dz. U. z 2017r., poz. 2092) Gminny Ośrodek Pomocy Społecznej wypłaca



zasiłek dla opiekuna, który przysługuje osobie, jeżeli decyzja o przyznaniu jej prawa do świadczenia pielęgnacyjnego wygasła z mocy prawa z dniem 1 lipca 2013 r.

- W 2021r. wypłacono zasiłków dla opiekuna na kwotę 27 580 zł (45 świadczenia)
Składki na ubezpieczenie emerytalno – rentowe opłacane za osoby pobierające zasiłek dla opiekuna w 2021r. wyniosły: 5 377 zł; (32 składki)
- Składki na ubezpieczenie zdrowotnie opłacane za osoby pobierające zasiłek dla opiekuna w 2021r. wyniosły: 2 065 zł (37 składek)

➤ **Ustawę z dnia 7 września 2007r o pomocy osobom uprawnionym do alimentów**

(tekst jednolity Dz. U. z 2021r. poz. 877 z późn. zm.). Świadczenia z funduszu alimentacyjnego przysługuje osobie uprawnionej do ukończenia przez nią 18 roku życia albo w przypadku gdy uczy się w szkole lub szkole wyższej do ukończenia przez nią 25 roku życia albo w przypadku posiadania orzeczenie o znacznym stopniu niepełnosprawności-bezterminowo Świadczenie przysługuje, jeżeli dochód rodziny w przeliczeniu na osobę w rodzinie nie przekracza kwoty 900 zł

W 2021r. świadczenia z funduszu alimentacyjnego wypłacono na kwotę 166 087 zł (376 świadczenia) .

➤ **Ustawę o pomocy państwa w wychowywaniu dzieci.**

Zasady i tryb postępowania w sprawie o przyznanie świadczeń wychowawczych regulują przepisy ustawy z dnia 11 lutego 2016 roku o pomocy państwa w wychowywaniu dzieci(t. j. Dz. U. 2019r., poz. 2407 z późn. zm.). Świadczenie wychowawcze przysługuje w wysokości **500,00 zł** miesięcznie na dziecko w rodzinie.

W okresie od 01.01.2021r. do 31.12.2021r. wypłacono świadczenia wychowawcze na kwotę 7 131 931,81 zł (14 387 świadczenia).



Liczba rodzin (osób) w Gminie Dynów pobierających w 2021 r.:

Rodzaj świadczenia	Liczba rodzin (osób)
Świadczenia rodzinne	270
Zasilek pielęgnacyjny	177
Świadczenie pielęgnacyjne	48
Specjalny zasilek opiekuńczy	50
Jednorazową zapomogę z tytułu urodzenia się dziecka	38
Świadczenie rodzicielskie	36
Zasilek dla opiekuna	5
Fundusz alimentacyjny	22
Świadczenie wychowawcze	785

Od 16.06.2014r. Gminny Ośrodek Pomocy Społecznej w Dynowie realizuje rządowy program „Ogólnopolska Karta Dużej Rodziny” .

Jest to system zniżek dla rodzin wielodzietnych. Przysługuje niezależnie od dochodu rodzinom z przynajmniej trójką dzieci:

- w wieku do ukończenia 18 roku życia,
- w wieku do ukończenia 25 roku życia, w przypadku gdy dziecko uczy się w szkole lub w szkole wyższej,
- bez ograniczeń wiekowych, w przypadku dzieci legitymujących się orzeczeniem o umiarkowanym albo znacznym stopniu niepełnosprawności.

Karta jest wydawana bezpłatnie, każdemu członkowi rodziny. Rodzice, przez których rozumie się także rodziców zastępczych lub osoby prowadzące rodzinny dom dziecka, mogą korzystać z Karty dożywotnio, dzieci - do 18 roku życia lub do ukończenia nauki, maksymalnie do osiągnięcia 25 lat. Osoby posiadające orzeczenie o znacznym lub umiarkowanym stopniu niepełnosprawności otrzymują Kartę na czas trwania orzeczenia o niepełnosprawności. Karta przyznawana jest dzieciom umieszczonym w rodzinnej pieczy zastępczej na czas umieszczenia w danej rodzinie zastępczej lub rodzinnym domu dziecka. Karta Dużej Rodziny oferuje system zniżek oraz dodatkowych uprawnień. Jej posiadacze będą mieli możliwość korzystania z katalogu oferty kulturalnej, rekreacyjnej czy transportowej na terenie całego kraju. Zniżki mogą oferować nie tylko instytucje publiczne, ale również przedsiębiorcy prywatni. Od 2019 roku Karta Dużej Rodziny przysługuje również rodzicom, którzy mają lub



w przeszłości mieli na utrzymaniu co najmniej troje dzieci – bez względu na ich wiek w chwili składania wniosku.

W 2021 roku 16 rodziny złożyło wniosek o przyznanie Karty Dużej Rodziny. Liczba wniosków o przyznanie Karty Dużej Rodziny złożonych po raz pierwszy przez rodzinę wielodzietną to 9. Liczba wniosków o przyznanie Karty Dużej Rodziny złożonych po raz pierwszy przez rodzinę wielodzietną składającą się wyłącznie z rodziców to 7.

8.6. Służba zdrowia w Gminie Dynów

Mieszkańcy naszej gminy korzystają z podstawowej opieki zdrowotnej tj. Przychodni Rejonowej w Dynowie i Niepublicznego Zakładu Opieki Zdrowotnej „Dynmed” w Dynowie. Na terenie Gminy znajdują się 4 punkty lekarskie w miejscowościach: Bachórz, Dylągowa, Harta i Łubno. Jednostki te podlegają pod Zakład Opieki Zdrowotnej Nr 2 w Rzeszowie. Wszystkie miejscowości objęte są środowiskową opieką pielęgniarską.

8.7. Gminna Komisja Rozwiązywania Problemów Alkoholowych

Zgodnie z art.41 ust. 1-3 ustawy z dnia 26 października 1982 r. o wychowaniu w trzeźwości i przeciwdziałaniu alkoholizmowi (tekst jednolity Dz. U. z 2020 r. poz. 1492 ze zm.) i art. 11 ust.1 ustawy z dnia 29 lipca 2005 r. o przeciwdziałaniu narkomanii (tekst jednolity Dz. U. z 2020 r. poz. 2050 ze zm.) zadania własne gminy w ww. zakresie realizowane były w ramach Gminnego Programu Profilaktyki i Rozwiązywania Problemów Alkoholowych , uchwalonego przez Radę Gminy w Dynowie (uchwała Nr XXVIII(160) 2021 Rady Gminy w Dynowie z dnia 26 lutego 2021 roku.), oraz Przeciwdziałania Narkomanii, uchwalonego uchwałą Rady Gminy w Dynowie (uchwała Nr XXVIII(161)2021 Rady Gminy w Dynowie z dnia 26 lutego 2021 roku). Zadania ujęte w Gminnym programie profilaktyki i Rozwiązywania Problemów Alkoholowych i Przeciwdziałania Narkomani są inicjowane i realizowane przez Gminną Komisję Rozwiązywania Problemów Alkoholowych oraz przez Ośrodek Pomocy Społecznej w Dynowie i Pełnomocnika Wójta ds. Uzależnień.

W ramach realizacji programu członkowie Gminnej Komisji Rozwiązywania Problemów Alkoholowych w Dynowie w 2021r. realizowali następujące zadania:



- podejmowali czynności zmierzające do orzeczenia o zastosowaniu wobec osoby uzależnionej od alkoholu obowiązku poddania się leczeniu w zakładzie leczenia odwykowego ;
- opiniowali wnioski o zezwolenie na prowadzenie sprzedaży i podawania napojów alkoholowych ;
- inicjowali zadania profilaktyki i rozwiązywania problemów uzależnień;
- wspomagali działania instytucji, stowarzyszeń i osób fizycznych służących rozwiązywaniu problemów uzależnień.

Na realizację programu według planu w uchwale budżetowej na 2021 rok zaplanowano 88 950,00 zł., po zmianach w ciągu roku kwota wzrosła do 162 786,19 zł. środki te pochodzą z opłat za korzystanie z zezwoleń na sprzedaż i podawanie napojów alkoholowych.

Łącznie na realizację zadań ujętych w Gminnym Programie profilaktyki i Rozwiązywania problemów Alkoholowych i Przeciwdziałania Narkomanii w gminie Dynów w 2021 r. wydatkowano kwotę 45 095,12 zł. co stanowi 27,70%.

9.KULTURA

9.1.Gminna Biblioteka Publiczna w Dynowie z siedziba w Bachórze.

Stan i struktura biblioteki publicznej.

Gminna Biblioteka Publiczna w Dynowie z/s w Bachórze jest jedyną instytucją kultury działającą na terenie Gminy Dynów. Jest wpisana do Gminnego Rejestru Instytucji Kultury pod numerem 1.

Biblioteka jest samodzielną instytucją, nie jest połączona z żadnym innym ośrodkiem. W skład Gminnej Biblioteki Publicznej wchodzi 8 Fili, które znajdują się w prawie każdej miejscowości Gminy Dynów.

Zbiory biblioteczne.

Liczba woluminów ogółem – 28 363, w tym dla dorosłych – 13 063 , dla dzieci 10 943, lit. niebeletrystyczna – 4 357.

W 2021 r. ze środków budżetowych biblioteki zakupiono 601 wol. na kwotę 13430,41 zł. Z dotacji ministerstwa na zakup nowości wydawniczych zakupiono ogółem 301 wol. na kwotę 6 000,00 zł. Darów 90 wol.

Ogółem w 2021 r. GBP w Dynowie z/s w Bachórze zakupiła 992 wol. na kwotę 19 371,75 zł.



Obsługa czytelnicza grup użytkowników.

- Liczba użytkowników – 642
- Liczba odwiedzin – 5 038
- Liczba wypożyczeń na zewnątrz – 6977, na miejscu 32,
- Liczba uczestników imprez organizowanych przez bibliotekę – 1 306

Budżet przedstawia się następująco:

- Przychody ogółem r. – 539 739,00 zł
 - Dotacje na działalność podstawową (Gmina Dynów) – 520 000,00 zł
 - Dofinansowanie w formie darowizny kosztów realizacji inwestycji – budowa Pomnika Bitwy Warszawskiej 1920 r. w miejscowości Harta – 13 739,00
 - Dotacja na zakup nowości wydawniczych (Biblioteka Narodowa) – 6 000,00 zł

E-usługi biblioteki.

Od stycznia 2014 r. udostępniamy katalog on-line księgozbioru który została wprowadzony do tej pory w programie Mak+. Od stycznia 2018 r. prawie wszystkie biblioteki prowadzą wypożyczenia przez program Mak+. Na chwilę obecną mamy wprowadzone około 85% całości księgozbioru.

Wpływ pandemii Covid-19 na:

- zakres i dostępność świadczonych usług bibliotecznych,

W 2021 roku biblioteki były otwarte, ograniczona została jednak organizacja zajęć i imprez zarówno w pomieszczeniach bibliotek jak również plenerowych.

- liczba czytelników oraz liczba wypożyczeń,

Największy odpływ czytelników nastąpił w grupie czytelników z przełomu wiekowego do 5 lat oraz 6-12 w dwóch grupach tj. 13-15 lat i 45-60 roku życia odnotowaliśmy niewielki wzrost czytelników. Mimo odnotowanych ogólnego spadku czytelników odnotowaliśmy wzrost wypożyczeń na zewnątrz księgozbioru dla dzieci i młodzieży o 420 wol. a dla dorosłych o 864 wol. Na miejscu z naszych usług skorzystało 5038 osób, odnotowaliśmy wzrost o 120 osób w stosunku do roku ubiegłego.

- działania kulturalne i edukacyjne
 - szkolenia biblioteczne czytelników – 25 uczestniczyło 164 osób,
 - imprezy o charakterze edukacyjnym i kulturalnym – 91 uczestniczyło 1286 osób,



Przykładowe formy działalności:

- Konkurs plastyczny "Kocham mamę i tatę"
- Piknik rodzinny z okazji Dnia Dziecka
- Wakacyjne zajęcia gry w szachy i kodowanie
- Plenerowe warsztaty w pracowni garncarskiej w Harcie - wakacje
- Wyjazdy do kina
- Zajęcia z biblioterapii w przedszkolach
- Wyjazd na kręgielnie
- Szkolenie dla młodzieży w ramach projektu „Cyfrowe GOK-i w podregionie rzeszowskim” realizowanego w ramach Programu Operacyjnego Polska Cyfrowa na lata 2014-2020, III Oś „Cyfrowe kompetencje społeczeństwa”, Działanie 3.2 Innowacyjne rozwiązania na rzecz aktywizacji cyfrowej współfinansowanego z Europejskiego Funduszu Rozwoju Regionalnego.
- Współorganizacja Miejsko-Gminnych dożynek w Dynowie.
- Współorganizacja Gminnego Dnia Seniora w Łubnie.

10.ZAKŁAD WODOCIĄGOWO-KANALIZACYJNY I GOSPODARKI MIESZKANIOWEJ

W Gminie funkcjonują następujące jednostki budżetowe i samorządowe zakłady budżetowe:

- Zakład Wodociągowo-Kanalizacyjny i Gospodarki Mieszkaniowej z/s w Dynowie.

W planach finansowych zakładu wodociągowo-kanalizacyjnego i gospodarki mieszkaniowej na rok 2021 przewidziano koszty na poziomie 620 441,04 zł oraz wpływy w wysokości 620 441,04 zł, a wykonano koszty w wysokości 597 683,70 zł oraz wpływy w wysokości 620 907,15 zł.

10.1. Wodociągi i kanalizacja

Długość czynnej sieci wodociągowej będącej w zarządzie bądź administracji Gminy lub zakładu wodociągowo-kanalizacyjnego w roku 2021 nie uległa zmianie w porównaniu z rokiem



2020 i wynosiła 4100 m, co stanowiło 56 przyłączy do sieci wodociągowej. Dostęp do sieci wodociągowej w Gminie posiadało 3,3 % budynków.

Lp.	Stacja Uzdatniania Wody	Ilość m ³
1	Bachórz	5.171
2	Wyreby	4.130
Razem		9.301

Tabela ilości wody dostarczonej do odbiorców w 2021 r.

Tytułem sprzedaży wody zakład osiągnął wpływy w wysokości 85 260,23 zł w tym 32 880,00 zł dopłaty celowej z Gminy.

Długość czynnej sieci kanalizacyjnej będącej w zarządzie bądź administracji Gminy lub zakładu wodociągowo kanalizacyjnego w roku 2021 uległa zmianie w porównaniu z rokiem 2020 i zwiększyła się o 600 m co w sumie daje 1600 m, co stanowiło 29 przyłączy do sieci kanalizacyjnej. Dostęp do sieci kanalizacyjnej w Gminie posiadało 1,2 % budynków

Lp.	Oczyszczalnia Bachórz	Ilość m ³
1	Ścieki dopływające do oczyszczalni	6.498
2	Ścieki dowieszone beczkowozami	1.365
Razem		7.863

Tabela ilości ścieków odebranych i odprowadzonych w 2021 r.

Tytułem odbioru ścieków zakład osiągnął wpływy w wysokości 83 247,61 zł w tym 31 420,00 zł dopłaty celowej z Gminy.

W 2021 r. nie odnotowano poważniejszych awarii sieci wodociągowej i kanalizacyjnej. Wszelkie naprawy i konserwacje prowadzone były na bieżąco.

10.2. Gospodarka mieszkaniowa i komunalna

Na początku 2021 r. zasób mieszkaniowy Gminy obejmował następujące mieszkania:

- **Harta 72** – w budynku znajduje się 3 mieszkania, o powierzchni 55,25m²; 55,25 m²; 27,50 m²; o łącznej powierzchni mieszkań w tym budynku: 138,00 m²
- **Harta 106** – w budynku znajduje się 2 mieszkania, o powierzchni 35,38 m²; 47,00 m²; o łącznej powierzchni mieszkań w tym budynku: 82,38 m²
- **Harta 225** – w budynku znajduje się 6 mieszkań, o powierzchni 53,00 m²; 55,00 m²; 64,13 m²; 32,23 m²; 31,15m²; 57,59 m²; o łącznej powierzchni mieszkań w tym budynku: 293,1 m²



- **Harta 338** – w budynku znajduje się 2 mieszkania, o powierzchni 50,6 m²; 50,00 m²; o łącznej powierzchni mieszkań w tym budynku: 100,6 m²
- **Laskówka 68** – w budynku znajduje się 3 mieszkania, o powierzchni 39,22 m²; 46,48 m²; 46,53 m²; 56,30 m² o łącznej powierzchni mieszkań w tym budynku: 188,53 m²
- **Lubno 248** – w budynku znajduje się 1 mieszkanie o powierzchni 55,95 m².
- **Lubno 81** – w budynku znajduje się 3 mieszkania o powierzchni 73,72 m²; 50,20 m²; 60,60 m² o łącznej powierzchni mieszkań w tym budynku: 184,00 m²
- **Ulanica 28** – w budynku znajduje się 1 mieszkanie o powierzchni 77,70 m²
- **Ulanica 125** – w budynku znajduje się 1 mieszkanie o powierzchni 50,92 m²
- **Dylągowa 44A** – w budynku znajduje się 2 mieszkania, o powierzchni 61,25 m²; 82,50 m²; o łącznej powierzchni mieszkań w tym budynku: 145,75 m².

Na koniec 2021 r. w mieszkaniowym zasobie Gminy znajdowało się 28 lokali mieszkalnych o łącznej powierzchni 1.492,27 m², w tym 4 lokale mieszkalne tzw. Pustostany, stanowiące rezerwę na pokrycie potrzeb mieszkaniowych w przypadku wystąpienia zdarzeń losowych.

W roku 2021 przydzielono 1 lokale mieszkalne nowemu lokatorowi.

W 2021 r. nie dokonano sprzedaży mieszkań znajdujących się w zasobie Gminy.

W 2021 r. nie wszczęto postępowań eksmisyjnych, dotyczących opuszczenia lokali mieszkalnych, będących w zasobach Gminy.

Wpływy z tytułu czynszu za lokale mieszkalne w 2021 r. wyniosły 68 552,18 zł.

Na dzień 31 grudnia 2021 r. zaległości w opłatach za mieszkania będące w zasobie Gminy wynosiły łącznie 26 123,95 zł

Plan przychodów Zakładu Wodociągowo-Kanalizacyjnego i Gospodarki Mieszkaniowej w Dynowie został wykonany w 100,07 %, na założony w wysokości 620 441,04 zł, natomiast koszty zostały zrealizowane w 96,33%, przy czym wynagrodzenia i składki od nich naliczane to 95,74% na założony plan w wysokości 303 000 zł, a wydatki rzeczowe zostały zrealizowane w wysokości 148 667,39 zł, co stanowi 87,4% założonego planu. Zakład Wodociągowo-Kanalizacyjny i Gospodarki Mieszkaniowej w Dynowie nie spłacał i nie zaciągnął w 2021 r. kredytów i pożyczek, zobowiązania ogółem na koniec 2021 r. to kwota 18 268,87 zł, w tym zobowiązania wymagalne to 00,00 zł, a należności netto wyniosły 16 106,52 zł.



11. ORGANIZACJE I STOWARZYSZENIA

11.1. Ochotnicze Straże Pożarne

Na terenie Gminy Dynów funkcjonuje 9 jednostek OSP, z czego 2 – OSP Bachórz i OSP Harta, włączone są do Krajowego Systemu Ratowniczo-Gaśniczego. Wszystkie posiadają osobowość prawną i są zarejestrowane w Krajowym Rejestrze Sądowym.

W podziale bojowym łącznie na terenie Gminy jest 14 samochodów ratowniczo-gaśniczych, w tym 8 średnich, 5 lekkich, 1 operacyjny.

Lp	Organizacja	Samochód		
		Lekki	Średni	Operacyjny
1.	OSP Bachórz		2	
2.	OSP Dąbrówka Starzeńska		1	
3.	OSP Dylągowa	1	1	
4.	OSP Harta		2	1
5.	OSP Laskówka	1		
6.	OSP Łubno	1	1	
7.	OSP Pawłokoma	1		
8.	OSP Ulanica		1	
9.	OSP Wyręby	1		
	RAZEM	5	8	1

142 strażaków może brać bezpośredni udział w działaniach ratowniczo-gaśniczych, zezwolenia do kierowania pojazdami uprzywilejowanymi posiada 36 strażaków.

Lp.	Organizacja	Członkowie				
		zwyczajni	wspierający	honorowi	mogący brać bezpośredni udział w akcjach rat.-gaśniczych	zezwolenie do kierowania pojazdami uprzywilejowanymi
1.	OSP Bachórz	29	2	15	27	5
2.	OSP Dąbrówka Starzeńska	31			7	3
3.	OSP Dylągowa	39		2	12	2



4.	OSP Harta	89		12	40	13
5.	OSP Laskówka	28			5	2
6.	OSP Łubno	brak danych			12	2
7.	OSP Pawłokoma	32		6	8	4
8.	OSP Ulanica	37		3	21	2
9.	OSP Wyręby	37	5	2	10	3
	RAZEM	5	8	1	142	36

Działalność ratownicza w 2021 r.

Lp.	Organizacja	Data założenia	Działalność ratownicza w 2021 r.
1.	OSP Bachórz	1926	9 wyjazdów do zdarzeń (P-5, MZ-4)
2.	OSP Dąbrówka Starzeńska	1956	2 wyjazdy do zdarzeń (P-2)
3.	OSP Dylągowa	1957	19 wyjazdów do zdarzeń (P-1, MZ-19)
4.	OSP Harta	1912	37 wyjazdów do zdarzeń (P-15, MZ-22)
5.	OSP Laskówka	1928	brak danych
6.	OSP Łubno	1923	brak danych
7.	OSP Pawłokoma	1962	2 wyjazdy do zdarzeń (P-1, MZ-1)
8.	OSP Ulanica	1946	13 wyjazdów do zdarzeń (P-4, MZ-9)
9.	OSP Wyręby	1954	0 wyjazdów do zdarzeń

W 2021 r. jednostki OSP realizowały zakupy sprzętu i wyposażenia z dotacjami z Gminy Dynów i instytucji zewnętrznych przy udziale środków własnych.

- **OSP Laskówka** - zakup sprzętu i wyposażenia na kwotę **5 000,00 zł**, w tym dotacja Gminy Dynów – **513,00 zł**, dotacja MSWiA – **4 487,00**
- **OSP Pawłokoma** - zakup sprzętu i wyposażenia na kwotę **5 015,52 zł**, w tym dotacja Gminy Dynów – **513,00 zł**, dotacja MSWiA – **4 487,00**



- **OSP Ulanica** - zakup sprzętu i wyposażenia na kwotę **10 686,48 zł**, w tym dotacja z Funduszu Składkowego Ubezpieczenia Społecznego Rolników – **5 100,00 zł**, dotacja z Fundacji ORLEN – **5 000,00 zł**
- **OSP Harta** - zakup sprzętu hydraulicznego na kwotę **73 000,00 zł**, w tym dotacja Gminy Dynów – **23 000,00 zł**, dotacja Funduszu Sprawiedliwości – **20 000,00 zł** dotacja MSWiA – **30 000,00 zł**

Gmina Dynów finansowała również działalność Ochotniczych Straży Pożarnych bezpośrednio z budżetu. Wydatki związane z utrzymaniem gotowości bojowej jednostek OSP pokryte bezpośrednio z budżetu Gminy Dynów wyniosły – 291 724,01 zł.

11.2. Kluby sportowe

Sport jest nieodzownym elementem życia wielu mieszkańców Gminy Dynów. Jest to dziedzina życia społecznego, którą należy organizować i wspierać. Sport uczy istotnych wartości i umiejętności życiowych: pewności siebie, pracy w zespole, poczucia wspólnoty, dyscypliny, szacunku i zasad fair play. Samorząd Gminy Dynów dostrzega to oraz regularnie wspomaga finansowo organizacje, które przyczyniają się do upowszechniania sportu i zdrowego trybu życia. Pracuje też nad stworzeniem warunków i możliwości dzieciom do rozwijania zainteresowań sportowych poprzez stworzenie atrakcyjnej oferty, która uwzględnia zainteresowania uczestników. Kluby sportowe funkcjonujące na terenie gminy Dynów upowszechniają kulturę fizyczną wśród dzieci i młodzieży, przyczyniając się do podniesienia jakości sportu. Biorą czynny udział w sferze rozwoju kultury, gospodarki oraz społeczeństwa. Działalność sportowa i rekreacyjna w gminie Dynów opiera się na współpracy ze szkołami, a także na ścisłej współpracy z klubami sportowymi. Sport w gminie realizują wszystkie placówki oświatowe. Na terenie gminy w 2021 roku funkcjonowało sześć organizacji działających w zakresie sportu.

Realizacja zadań publicznych z zakresu upowszechniania kultury fizycznej i sportu. W 2021 r. w wyniku przeprowadzenia otwartego konkursu ofert przyznano środki na realizację zadań:

Oznaczenie podmiotu składającego ofertę i wysokość dotacji	Tytuł zadania publicznego	Rodzaj zrealizowanych zadań z zakresu upowszechniania kultury fizycznej i sportu.
LKS POGÓRZE BACHÓRZ - wysokość przyznanych środków na realizację zadania - 14.000,00 zł	Upowszechnianie kultury fizycznej i sportu na terenie Gminy Dynów – Obszar I	Zajęcia sportowe, treningi w piłce nożnej. Podniesienie standardów infrastruktury sportowej.
KS ZaSanie - wysokość przyznanych środków na realizację zadania - 7.000,00 zł	Upowszechnianie kultury fizycznej i sportu na terenie Gminy Dynów w 2021 roku	Zajęcia sportowe, treningi w piłce nożnej. Podniesienie standardów infrastruktury sportowej.



	(obszar II - Dąbrówka Starzeńska)	
UKS JEDNOŚĆ - wysokość przyznanych środków na realizację zadania - 7.000,00 zł	Upowszechnianie kultury fizycznej i sportu w obszarze III Dylągowa	Zajęcia sportowe , treningi w piłce nożnej, siatkowej i tenisie stołowym Podniesienie standardów infrastruktury sportowej.
KS „ORZEŁ” - wysokość przyznanych środków na realizację zadania - 14.000,00 zł	Upowszechnianie kultury fizycznej i sportu na terenie Gminy Dynów w 2021 roku (Obszar IV)	Zajęcia sportowe, treningi w piłce nożnej. Podniesienie standardów infrastruktury sportowej.
KS PAWŁOKOMA - wysokość przyznanych środków na realizację zadania - 7.000,00 zł	Upowszechnianie kultury fizycznej i sportu w obszarze V - Pawłokoma	Zajęcia sportowe, treningi w piłce nożnej. Podniesienie standardów infrastruktury sportowej.
UKS „ŁUBIENKA” w ŁUBNIE - wysokość przyznanych środków na realizację zadania - 7.000,00 zł	Sport Kluczem do zdrowia”	Zajęcia z nauki pływania, zajęcia sportowe. Podniesienie standardów infrastruktury sportowej.

11.3. Koła gospodyń wiejskich i stowarzyszenia

Koła Gospodyń Wiejskich, to główny animator kultywowania tradycji i obrzędów ludowych, już od ponad 150 lat mają zasadniczy wpływ na życie wiejskie. Zajmują się głównie kultywowaniem tradycji m.in. poprzez doskonalenie i podtrzymywanie sztuki kulinarnej, promowanie i sprzedaż wyrobów rękodzieła ludowego, kultywowaniem folkloru i sztuki ludowej. KGW biorą udział również w organizowaniu wielu uroczystości, takich jak: dożynki, festiwale i konkursy ludowe, pokazy ludowej twórczości, inscenizacje regionalnych obrzędów i wiele innych. Razem też spędzają Dzień Kobiet, Dziecka czy Dzień Strażaka, organizują loterie fantowe, wycieczki, zajmują się przygotowaniem wieńców dożynkowych na święto plonów czy nawet organizują kursy szycia, warsztaty haftu itp.

Dokumentem regulującym funkcjonowanie KGW jest Ustawa z dnia 9 listopada 2018r. o kołach gospodyń wiejskich. Jest to jedyna z ustaw, w której określone zostały formalno-prawne aspekty działalności KGW. Nie jest jednak jedyną ustawą, na mocy której KGW mogą prowadzić swoją działalność. Wcześniej funkcjonujące podmioty prawa utworzone np. na podstawie Ustawy z dnia 7 kwietnia 1989 r. Prawo o stowarzyszeniach oraz Ustawie z dnia 8 października 1982 r. o społeczno-zawodowych organizacjach rolników nadal funkcjonują. Nowe prawo daje możliwość działającym już kołom gospodyń wiejskich w dniu wejścia w życie powołanej ustawy szansę by mogły dostosować swoje statuty do wymagań określonych w ustawie i wystąpić z wnioskiem o wpis do Krajowego Rejestru Kół Gospodyń Wiejskich wprowadzonego ustawą z listopada 2018 r.



KGW może prowadzić swoją działalność w następujących ramach prawnych:

- Ustawy z dnia 7 kwietnia 1989 r. Prawo o stowarzyszeniach (jako stowarzyszenie).
- Ustawy o społeczno-zawodowych organizacjach rolników (w ramach Krajowego Związku Rolników, Kółek i Organizacji Rolniczych , jako samodzielne kółko rolnicze lub działalność w strukturach kółka rolniczego).
- Ustawy z dnia 9 listopada 2018 r. o kołach gospodyń wiejskich.
- Grupa nieformalna (osoby fizyczne).

Na terenie Gminy Dynów w 2021r działały KGW oraz stowarzyszenia:

Lp.	Organizacja	Data założenia	Liczba członków
I	KOŁA GOSPODYŃ WIEJSKICH		
1.	Koło Gospodyń Wiejskich w Dąbrówce Starzeńskiej	Wznowienie działalności- 1978	6
2.	Koło Gospodyń Wiejskich w Dylągowej	Wznowienie działalności- 1968	50
3.	Koło Gospodyń Wiejskich w Laskówce	Wznowienie działalności- 2008	13
4.	Koło Gospodyń Wiejskich w Łubnie	Wznowienie działalności- 2006	30
5.	Koło Gospodyń Wiejskich w Pawłokomie	1950	20
6.	Koło Gospodyń Wiejskich w Ulanicy	Wznowienie działalności- 2006	32
II	STOWARZYSZENIA		
1.	Stowarzyszenie Kobiet Wsi Bachórz	24 VIII 2007	Ok. 20
2.	Towarzystwo Kultury i Rozwoju Wsi Harta	04 XII 2008	Ok. 50
3.	Stowarzyszenie „Dolina Łubienki”	23 IX 2009	Brak informacji
4.	Towarzystwo Przyjaciół Dąbrówki Starzeńskiej	07 V 2007	Ok. 20



Szanowni Państwo

Mam nadzieję, że informacje zawarte w tym dokumencie posłużą do zwiększenia wiedzy na te także ważne tematy. Nad całością opracowania Raportu czuwał Zespół ds. przygotowania projektu raportu powołany zarządzeniem Wójta. Naszym zamysłem było sprostanie wymogom ustawowym dotyczącym sporządzenia tego dokumentu, jednocześnie skupienie się na rzetelnym sprawozdaniu z realizacji ustawowych zadań wójta jako organu wykonawczego Gminy Dynów za 2021 r.





Gmina Dynów

ul. Ks. J. Ożoga 2, 36-065 Dynów

NIP 8133303318, Regon 650900275