

# KECAMATAN TANON DALAM ANGKA 2021







<https://bragenkab.bps.go.id/>

**KECAMATAN  
TANON  
DALAM ANGKA  
2021**

# **Kecamatan Tanon Dalam Angka 2021**

**ISSN:** -

**No. Publikasi :** 33140.2117

**Katalog :** 1102001.331412

**Ukuran Buku :** 14,8 cm x 21 cm

**Jumlah Halaman :** xvi + 122 halaman

**Naskah :**

Badan Pusat Statistik Kabupaten Sragen

**Gambar Cover oleh :**

Badan Pusat Statistik Kabupaten Sragen

**Ilustrasi Cover :**

**Diterbitkan oleh :**

© BPS Kabupaten Sragen

**Dicetak oleh :**

**Dilarang mengumumkan, mendistribusikan, mengomunikasikan, dan/atau menggandakan sebagian atau seluruh isi buku ini untuk tujuan komersial tanpa izin tertulis dari Badan Pusat Statistik**

# PETA WILAYAH KECAMATAN TANON

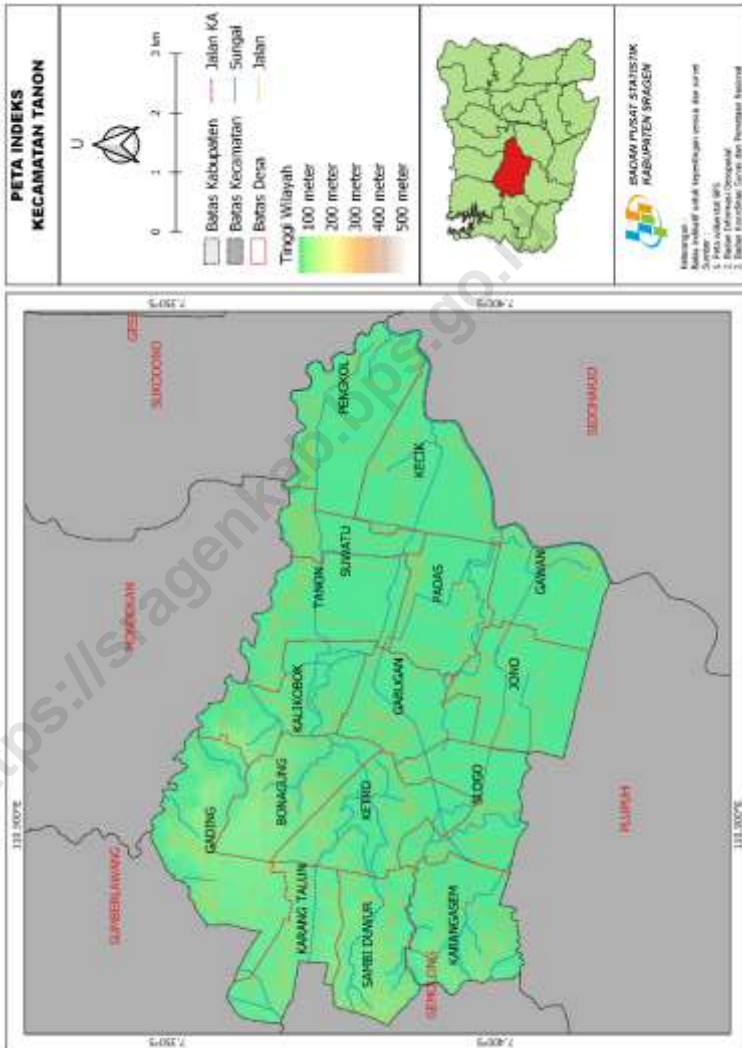



**KEPALA BPS KABUPATEN SRAGEN**



**T CAHYO KRISTIONO, SST., M.Stat**







## KATA PENGANTAR

Kecamatan Tanon Dalam Angka 2021 merupakan publikasi tahunan yang diterbitkan oleh BPS Kabupaten Sragen. Disadari bahwa publikasi ini belum sepenuhnya memenuhi harapan pihak pemakai data khususnya para perencana, namun diharapkan dapat membantu melengkapi penyusunan rencana pembangunan di Kecamatan Tanon.

Publikasi ini dapat terwujud berkat kerja sama dan bantuan dari berbagai pihak baik instansi pemerintah maupun swasta. Kepada semua pihak yang telah memberikan bantuan disampaikan penghargaan dan terima kasih yang sebesar –besarnya.

Walaupun publikasi ini telah disiapkan sebaik-baiknya, namun disadari masih ada kekurangan dan kesalahan yang terjadi. Untuk perbaikan publikasi ini, tanggapan dan saran yang bersifat konstruktif dari para pemakai sangat diharapkan.

Sragen, September 2021  
Kepala BPS  
Kabupaten Kabupaten Sragen

Cahyo Kristiono



# DAFTAR ISI

halaman

Peta Wilayah Kecamatan Tanon .....	iii
Kata Pengantar .....	vii
Daftar Isi .....	ix
Daftar Tabel.....	x
Penjelasan Umum .....	xvi
1 Geografi .....	1
2 Pemerintahan .....	15
3 Kependudukan dan Ketenagakerjaan.....	25
4 Sosial.....	35
5 Pertanian .....	79
6 Industri dan Energi .....	93
7 Sarana Ekonomi .....	99
8 Hotel, Transportasi, dan Komunikasi.....	105
9 Keuangan dan harga.....	117

# DAFTAR TABEL

Halaman

<b>1</b>	<b>GEOGRAFI .....</b>	<b>1</b>
1.1	Letak Geografis Kecamatan Tanon, 2020 .....	4
1.2	Luas Wilayah Menurut Kecamatan di Kabupaten Sragen, 2020.....	5
1.3	Luas Kecamatan Tanon Menurut Penggunaan Lahan, 2020.....	6
1.4	Tinggi Wilayah di Atas Permukaan Laut dan Koordinat Wilayah Menurut Desa di Kecamatan Tanon, 2020 .....	7
1.5	Jarak ke Ibukota Kecamatan dan Kabupaten (Km) di Kecamatan Tanon, 2020 .....	8
1.6	Jarak ke Fasilitas Umum (Km) di Kecamatan Tanon, 2020.....	9
1.7	Jumlah Curah Hujan dan Hari Hujan Menurut Kecamatan di Kabupaten Sragen, 2020 .....	12
1.8	Banyaknya Embung Desa Menurut Desa/Kelurahan di Kecamatan Tanon, 2019 dan 2020 .....	13
<b>2</b>	<b>PEMERINTAHAN.....</b>	<b>15</b>
2.1	Pembagian Wilayah Administrasi Menurut Desa di Kecamatan Tanon, 2020 .....	19
2.2	Klasifikasi Desa di Kecamatan Tanon , 2020 .....	20
2.3	Status Desa di Kecamatan Tanon , 2020.....	21
2.4	Jumlah Perangkat Desa Menurut Desa .....	22
	di Kecamatan Tanon , 2020 .....	22
2.5	Banyaknya Anggota Linmas menurut Keanggotaan dan Kecamatan di Kabupaten Sragen, 2020 .....	24
<b>3</b>	<b>KEPENDUDUKAN DAN KETENAGAKERJAAN .....</b>	<b>25</b>
<b>3.1</b>	<b>KEPENDUDUKAN.....</b>	<b>29</b>
3.1.1	Penduduk dan Rasio Jenis Kelamin Penduduk Menurut Kecamatan di Kabupaten Sragen, 2020 .....	29

3.1.2	Penduduk, Laju Pertumbuhan Penduduk, Distribusi Persentase Penduduk, Kepadatan Peduduk, Rasio Jenis Kelamin Menurut Desa/Kelurahan .....	30
	di Kecamatan Tanon, 2020 .....	30
<b>3.2</b>	<b>KETENAGAKERJAAN .....</b>	<b>33</b>
3.2.1	Penduduk Berumur 15 Tahun Ke Atas yang Bekerja Selama Seminggu yang Lalu Menurut Status Pekerjaan Utama dan Jenis Kelamin di Kabupaten Sragen, 2020 .....	33
<b>4</b>	<b>SOSIAL .....</b>	<b>35</b>
<b>4.1</b>	<b>PENDIDIKAN .....</b>	<b>39</b>
4.1.1	Banyaknya Taman Kanak-kanak (TK) Menurut Desa/Kelurahan di Kecamatan Tanon, 2020.....	39
4.1.2	Banyaknya Raudathul Anfal (RA) Menurut Desa/Kelurahan di Kecamatan Tanon, 2020.....	40
4.1.3	Banyaknya Sekolah Dasar (SD) Menurut Desa/Kelurahan di Kecamatan Tanon, 2020.....	41
4.1.4	Banyaknya Madrasah Ibtidaiyah (MI) Menurut Desa/Kelurahan di Kecamatan Tanon, 2020.....	42
4.1.5	Banyaknya Sekolah Menengah Pertama (SMP) Menurut Desa/Kelurahan di Kecamatan Tanon, 2020 .....	43
4.1.6	Banyaknya Madrasah Tsanawiyah (MTs) Menurut Desa/Kelurahan di Kecamatan Tanon, 2020.....	44
4.1.7	Banyaknya Sekolah Menengah Atas (SMA) Menurut Desa/Kelurahan di Kecamatan Tanon, 2020 .....	45
4.1.8	Banyaknya Madrasah Aliyah (MA) Menurut Desa/Kelurahan di Kecamatan Tanon, 2020.....	46
4.1.9	Banyaknya Sekolah Menengah Kejuruan (SMK) Menurut Desa/Kelurahan di Kecamatan Tanon, 2020 .....	47
4.1.10	Banyaknya Akademi/Perguruan Tinggi Menurut Desa/Kelurahan di Kecamatan Tanon, 2020.....	48
4.1.11	Kemudahan Untuk Mencapai Sarana Pendidikan Terdekat Bagi Desa/Kelurahan yang Tidak ada Sarana Pendidikan Menurut	

Desa/Kelurahan dan Jenjang Pendidikan di Kecamatan Tanon, 2020 .....	49
<b>4.2 KESEHATAN.....</b>	<b>51</b>
4.2.1 Banyaknya Sarana Kesehatan Menurut Desa/Kelurahan dan Jenis Sarana Kesehatan di Kecamatan Tanon, 2020.....	51
4.2.2 Kemudahan Mencapai Sarana Kesehatan Terdekat Bagi Desa/Kelurahan yang Tidak ada Sarana Kesehatan Menurut Desa/Kelurahan dan Jenis Sarana Kesehatan di Kecamatan TANON, 2020 .....	53
4.2.3 Banyaknya Warga Penderita Gizi Buruk Menurut Desa/Kelurahan di Kecamatan TANON, 2020 dan 2020.....	55
4.2.4 Jumlah Tenaga Kesehatan di Puskesmas Kecamatan Tanon, 2020- 2020 .....	56
4.2.5 Kunjungan Pasien Menurut Puskesmas dan Jenis Kunjungan di Kecamatan Tanon Tahun 2019-2020 .....	57
4.2.6 Jumlah Posyandu Menurut Puskesmas dan Strata di Kecamatan Tanon Tahun 2020 .....	58
4.2.7 Jenis Kelahiran Menurut Puskesmas dan Jenis Kelamin di Kecamatan Tanon, 2019-2020 .....	59
4.2.8 Kematian Balita Menurut Puskesmas dan Jenis Kematian di Kecamatan Tanon, 2019-2020 .....	60
4.2.9 Kematian Ibu Menurut Puskesmas dan Sebab Kematian di Kecamatan Tanon, 2019-2020 .....	61
4.2.10 Peserta KB Aktif Menurut Puskesmas Dan Jenis Kontrasepsi di Kecamatan Tanon, 2019-2020 .....	62
<b>4.3 PEMUKIMAN.....</b>	<b>63</b>
4.3.1 Banyaknya Keluarga Menurut Desa/Kelurahan dan Jenis Pengguna Listrik di Kecamatan Tanon, 2020 .....	63
4.3.2 Banyaknya Desa/Kelurahan Menurut Jenis Bahan Bakar untuk Memasak yang Digunakan Oleh Sebagian Besar Keluarga di Kecamatan Tanon, 2018, 2019, dan 2020 .....	64
4.3.3 Banyaknya Desa/Kelurahan Menurut Sumber Air Minum Sebagian Besar Keluarga di Kecamatan Tanon, 2018, 2019, dan 2020.....	65

4.3.4	Banyaknya Desa/Kelurahan Menurut Penggunaan Fasilitas Tempat Buang Air Besar Sebagian Besar Keluarga di Kecamatan Tanon, 2018, 2019, dan 2020.....	66
<b>4.4</b>	<b>AGAMA.....</b>	<b>67</b>
4.4.1	Jumlah Penduduk Menurut Desa dan Agama yang Dianut di Kabupaten Sragen, 2020 .....	67
4.4.2	Jumlah Tempat Peribadatan Menurut Desa di Kecamatan Tanon, 2020.....	68
4.4.3	Jumlah Kejadian Nikah, Talak, Rujuk dan Cerai Menurut Desa di Kecamatan Tanon, 2020.....	69
4.4.4	Banyaknya Kejadian Bencana Alam Menurut Desa/Kelurahan dan Jenis Bencana Alam di Kecamatan Tanon, 2020 .....	70
4.4.5	Banyaknya Korban Jiwa Akibat Bencana Alam Menurut Desa/Kelurahan dan Jenis Bencana Alam di Kecamatan Tanon, 2020.....	73
4.4.6	Keberadaan Fasilitas/Upaya Antisipasi/Mitigasi Bencana Alam Menurut Desa/Kelurahan di Kecamatan Tanon, 2020 .....	76
4.4.7	Banyaknya Desa/Kelurahan yang Memiliki Kelompok Kegiatan Olahraga Menurut Jenis Olahraga dan Ketersediaan Fasilitas/Lapangan Olahraga di Kecamatan Tanon, 2020.....	78
<b>5</b>	<b>PERTANIAN .....</b>	<b>79</b>
<b>5.1</b>	<b>TANAMAN PANGAN .....</b>	<b>85</b>
5.1.1	Luas Panen Tanaman Padi dan Palawija (ha) Menurut Jenis Tanaman di Kecamatan Tanon, 2019-2020.....	85
<b>5.2</b>	<b>HORTIKULTURA .....</b>	<b>86</b>
5.2.1	Produksi Tanaman Buah Buhan (Ton) Menurut Jenis Tanaman di Kecamatan Tanon, 2019-2020 .....	86
<b>5.3</b>	<b>PERKEBUNAN .....</b>	<b>87</b>
5.3.1	Luas Panen Tanaman Perkebunan (Ha) Menurut Jenis Tanaman di Kecamatan Tanon, 2019-2020 .....	87
<b>5.4</b>	<b>PETERNAKAN .....</b>	<b>88</b>

5.4.1	Jumlah Ternak dan Unggas (ekor) Menurut Jenis Ternak di Kecamatan Tanon , 2019-2020 .....	88
5.4.2	Produksi Ternak dan Unggas (ton) Menurut Jenis Ternak di Kecamatan Tanon , 2019-2020 .....	89
<b>5.5</b>	<b>PERIKANAN .....</b>	<b>90</b>
5.5.1	Jumlah Rumah Tangga Perikanan Tangkap Menurut Jenisnya di Kecamatan Tanon, 2020 .....	90
5.5.2	Produksi Perikanan dan Jenis Ikan di Kecamatan Tanon, 2019 dan 2020 .....	91
<b>6</b>	<b>INDUSTRI DAN ENERGI.....</b>	<b>93</b>
<b>6.1</b>	<b>INDUSTRI .....</b>	<b>96</b>
6.1.1	Jumlah Indusri Menurut Jenis di Kecamatan Tanon, 2020 .....	96
<b>6.2</b>	<b>INDUSTRI .....</b>	<b>ERROR! BOOKMARK NOT DEFINED.</b>
6.2.1	Banyaknya Produksi Air Minum, yang Terjual, dan yang Hilang dari Perusahaan Air Minum di Kabupaten Sragen (m3), 2020.....	97
<b>7</b>	<b>SARANA EKONOMI.....</b>	<b>99</b>
7.1	Banyaknya Sarana dan Prasarana Ekonomi Menurut Desa/Kelurahan dan Jenisnya di Kecamatan Tanon, 2020 .....	102
<b>8</b>	<b>HOTEL, TRANSPORTASI, DAN KOMUNIKASI .....</b>	<b>105</b>
<b>8.1</b>	<b>HOTEL .....</b>	<b>109</b>
8.1.1	Nama dan Alamat Hotel Berbintang dan Non Bintang di Kabupaten Sragen , 2020.....	109
<b>8.2</b>	<b>TRASNSPORTASI .....</b>	<b>110</b>
8.2.1	Sarana Transportasi Antar Desa/Kelurahan Menurut Desa/Kelurahan di Kecamatan Tanon, 2020.....	110
8.2.2	Kondisi Jalan Darat Antar Desa/Kelurahan Menurut Desa/Kelurahan di Kecamatan Tanon, 2020.....	111
8.2.3	Jarak, Waktu Tempuh, Sarana Transportasi dan Angkutan menuju Ibukota Kecamatan Menurut Desa di Kecamatan Tanon , 2020 .....	112



8.2.4	Jarak, Waktu Tempuh, Sarana Transportasi dan Angkutan menuju Ibukota Kabupaten Menurut Desa di Kecamatan Tanon , 2020 .....	113
8.2.5	Banyaknya Desa/Kelurahan Menurut Keberadaan Penerangan Jalan Utama Desa/Kelurahan .....	114
	di Kecamatan Tanon, 2018, 2019, dan 2020 .....	114
<b>8.3</b>	<b>KOMUNIKASI .....</b>	<b>115</b>
8.3.1	Jumlah Menara dan Operator Layanan Komunikasi Telepon Seluler Serta Kondisi Sinyal Telepon Seluler Menurut Desa/Kelurahan di Kecamatan Tanon, 2020 .....	115
8.3.2	Keberadaan Kantor Pos/Pos Pembantu/Rumah Pos dan Perusahaan/Agen Jasa Ekspedisi Swasta Menurut Desa/Kelurahan di Kecamatan Tanon, 2020.....	116
<b>9</b>	<b>KEUANGAN DAN HARGA .....</b>	<b>117</b>
9.1	Banyaknya Sarana Lembaga Keuangan Yang Beroperasi Menurut Desa/Kelurahan dan Jenisnya di Kecamatan TANON, 2020.....	120
9.2	Jumlah Koperasi Menurut Jenis Koperasi di Kabupaten Sragen, 2020.....	121
9.3	Jumlah Koperasi Menurut Jenis Koperasi di Kabupaten Sragen, 2020.....	122

## PENJELASAN UMUM

Tanda-tanda, satuan-satuan, dan lain-lainnya yang digunakan dalam publikasi ini adalah sebagai berikut:

### 1. TANDA-TANDA

Data tidak tersedia	:	...
Tidak ada atau nol	:	—
Data dapat diabaikan	:	0
Tanda decimal	:	,
Data tidak dapat ditampilkan	:	NA
Angka perkiraan	:	e
Angka sementara	:	x
Angka sangat sementara	:	xx
Angka diperbaiki	:	r

### 2. SATUAN

barel	:	158,99 liter = $1/6,2898 \text{ m}^3$
hektar (ha)	:	10 000 $\text{m}^2$
kilometer (km)	:	1 000 meter (m)
knot	:	1,8523 km/jam
kuintal	:	100 kg
KWh	:	1 000 Watt
MWh	:	1 000 KWh
liter (untuk beras)	:	0,80 kg
ons	:	28,31 gram
ton	:	1 000 kg

Satuan lain: buah, dus, butir, helai/lembar, kaleng, batang, pulsa, ton kilometer (ton-km), jam, menit, persen (%).

Perbedaan angka di belakang koma disebabkan oleh pembulatan angka.

<https://sragenkab.bps.go.id>

# 1 GEOGRAFI



### PENJELASAN TEKNIS

1. Badan Pusat Statistik (BPS) telah melakukan pendataan Potensi Desa (Podes) sejak tahun 1980. Sejak saat itu, Podes dilaksanakan secara rutin sebanyak 3 kali dalam kurun waktu sepuluh tahun untuk mendukung kegiatan Sensus Penduduk, Sensus Pertanian, ataupun Sensus Ekonomi. Dengan demikian, fakta penting terkait ketersediaan infrastruktur dan potensi yang dimiliki oleh setiap wilayah dapat dipantau perkembangannya secara berkala dan terus menerus.
2. Sejak tahun 2008, pendataan Podes mengalami perubahan dengan adanya penambahan kuesioner suplemen kecamatan dan Kecamatan di Kabupaten Sragen. Penambahan kuesioner tersebut bertujuan untuk meningkatkan manfaat data Podes bagi para konsumen data dan pemerintah daerah dalam perencanaan pembangunan wilayah.
3. Data Podes merupakan satu-satunya sumber data kewilayahan yang muatannya beragam dan memberi gambaran tentang situasi pembangunan suatu wilayah (regional). Ini berbeda dengan data dari hasil pendekatan rumah tangga yang lebih menekankan pada dimensi aktivitas sektoral. Keduanya sama penting dan menjadi kekayaan BPS.
4. **Cakupan Wilayah**  
Pencacahan Podes dilakukan secara sensus terhadap seluruh wilayah administrasi pemerintahan terendah setingkat desa (yaitu desa, kelurahan, nagari, Unit Permukiman Transmigrasi (UPT)) yang masih dibina oleh kementerian terkait.
5. **Sungai** adalah aliran air yang besar (biasanya buatan alam).
6. **Iklim** adalah keadaan hawa (suhu, kelembaban, awan, hujan, dan sinar matahari) pada suatu daerah dalam jangka waktu yang agak lama (30 tahun).
7. **Suhu** adalah ukuran kuantitatif terhadap temperatur; panas dan dingin, diukur dengan termometer.
8. **Kelembaban udara** adalah banyaknya uap air yang dikandung oleh udara, dapat diukur dengan hygrometer.
9. **Curah hujan** adalah banyaknya hujan yang tercurah (turun) di suatu daerah dalam jangka waktu tertentu.
10. **Tekanan udara** adalah berat udara di atas suatu satuan areal, diukur dengan barometer.

**Tabel 1.1 Letak Geografis Kecamatan Tanon, 2020**

---

1. Kecamatan	: Kecamatan Tanon
2. Batas-batas Wilayah :	
<input type="checkbox"/> Sebelah Utara	: Kecamatan Mondokan
<input type="checkbox"/> Sebelah Timur	: Kecamatan Sidoharjo
<input type="checkbox"/> Sebelah Selatan	: Kecamatan Plupuh
<input type="checkbox"/> Sebelah Barat	: Kecamatan Gemolong/Sumberlawang
3. Koordinat Wilayah	7 ° 15' sampai 7 ° 30' Lintang Selatan : dan 110 ° 45' sampai 111 ° 10'
4. Luas Wilayah	: 51,00 Km <sup>2</sup>
5. Jumlah Desa/Kelurahan	: 16 Desa
6. Jumlah Kebayanan/Dusun	: 49 Dusun
7. Jumlah RW	: 0 RW
8. Jumlah RT	: 402 RT

---

Sumber: Badan Perencanaan Pembangunan Daerah Kabupaten Sragen

**Tabel 1.2 Luas Wilayah Menurut Kecamatan di Kabupaten Sragen, 2020**

Kecamatan	Ibukota Kecamatan	Luas <sup>1</sup> (km <sup>2</sup> )	Persentase terhadap Luas Kabupaten (%)
(1)	(2)	(3)	(4)
01. Tanon	Ds Banaran	46,96	4,99
02. Plupuh	Ds Sambirejo	48,36	5,14
03. Masaran	Ds Masaran	44,04	4,68
04. Kedawung	Ds Bendungan	49,78	5,29
05. Sambirejo	Ds Sambirejo	48,43	5,14
06. Gondang	Ds Gondang	41,17	4,37
07. Sumbangmacan	Ds Banaran	38,48	4,09
08. Ngrampal	Ds Pilangsari	34,40	3,65
09. Karangmalang	Kl Puro	42,98	4,56
10. Sragen	Kl Sragen Tengah	27,27	2,90
11. Sidoharjo	Ds Jetak	45,90	4,87
12. Tanon	Ds, Gabugan	51,00	5,42
13. Gemolong	Ds Gemolong	40,23	4,27
14. Miri	Ds Girimargo	53,81	5,72
15. Sumberlawang	Ds Ngandul	75,16	7,98
16. Mondokan	Ds Kedawung	49,36	5,24
17. Sukodono	Ds Majenang	45,55	4,84
18. Gesi	Ds Sambirejo	39,58	4,20
19. Tangen	Ds Katelan	55,13	5,86
20. Jenar	Ds Dawung	63,96	6,79
<b>Kabupaten Sragen</b>		<b>941,55</b>	<b>100</b>

Catatan/Note: <sup>1</sup>Berdasarkan Peraturan Menteri Dalam Negeri Nomor 137 Tahun 2017 tanggal 29 Desember 2017/*Based on Minister of Home Affairs Regulation Number 137/2017, December 29, 2017*

Sumber: Badan Perencanaan Pembangunan Daerah Kabupaten Sragen

**Tabel 1.3 Luas Kecamatan Tanon Menurut Penggunaan Lahan, 2020**

	<b>Jenis Lahan</b>	<b>Luas (HA)</b>	<b>Prosentase (%)</b>
	(1)	(2)	(3)
I	Lahan Sawah		
	a. Irigasi Teknis	1 892	37,10
	b. Tadah Hujan	1 036	20,31
	c. Rawa Rebak	0	0,00
	d. Rawa Pasang Surut	0	0,00
	<b>Jumlah</b>	2 928	57,41
II	Lahan Pertanian Bukan Sawah		
	a. Tegal/Kebun	507	9,94
	b. Ladang/Huma	0	0,00
	c. Perkebunan	0	0,00
	d. Ditanamipohon/Hutan rakyat	0	0,00
	e. Padang rumput/Penggembalaan	0	0,00
	f. Hutan Negara	0	0,00
	g. Sementara tidak diusahakan	0	0,00
	h. Lainnya	263	5,16
	<b>Jumlah</b>	770	15,10
III	Lahan Bukan Pertanian		
	a. Rumah, JalandII	1 402	27,49
	<b>Jumlah</b>	1 402	27,49
	<b>Kecamatan Tanon</b>	<b>5 100</b>	<b>100,00</b>

Sumber : Olah SP Lahan / Dinas Pertanian dan Tanaman Pangan Kabupaten Sragen



**Tabel 1.4 Tinggi Wilayah di Atas Permukaan Laut dan Koordinat Wilayah Menurut Desa di Kecamatan Tanon, 2020**

D e s a	Tinggi (mdpl)	Koordinat Wilayah	
		Bujur	Lintang
(1)	(2)	(3)	(4)
01. Karangasem	98	110,00000	7,00000
02. Slogo	192	110,09300	7,39330
03. Jono	192	110,00000	7,00000
04. Gawan	136	110,10020	7,40550
05. Kecik	80	110,00000	7,00000
06. Padas	120	110,00000	7,00000
07. Gabugan	92	110,91300	7,38410
08. Ketro	98	110,90300	7,38750
09. Sambiduwur	98	110,00000	7,00000
10. Karangtalun	67	110,88160	7,36770
11. Gading	88	110,00000	7,00000
12. Bonagung	105	110,00000	7,00000
13. Kalikobok	88	110,94250	7,37630
14. Tanon	86	110,93160	7,37270
15. Suwatu	120	110,94630	7,37630
16. Pengkol	120	110,96380	7,37880
<b>Kecamatan Tanon</b>	<b>141</b>	<b>110,54000</b>	<b>7,23000</b>

Sumber : Sumber : BPS, Pendataan Potensi Desa (Podes)

Keterangan : Diukur dari kantor desa dan Kantor Camat

## GEOGRAFI

**Tabel 1.5 Jarak ke Ibukota Kecamatan dan Kabupaten (Km) di Kecamatan Tanon, 2020**

Desa	Ibukota Kecamatan	Ibukota Kabupaten
(1)	(2)	(3)
01. Karangasem	3	16
02. Slojo	1	13
03. Jono	2	18
04. Gawan	3	10
05. Kecik	2	13
06. Padas	3	13
07. Gabugan	1	17
08. Ketro	1	25
09. Sambiduwur	3	20
10. Karangtalun	5	30
11. Gading	6	20
12. Bonagung	2	20
13. Kalikobok	4	15
14. Tanon	4	15
15. Suwatu	5	15
16. Pengkol	5	15
<b>Kecamatan Tanon</b>	<b>1</b>	<b>17</b>

Sumber BPS, Pendataan Potensi Desa (Podes)

Keterangan : Diukur dari kantor desa dan Kantor Camat

Tabel 1.6 Jarak ke Fasilitas Umum (Km) di Kecamatan Tanon, 2020

Desa	Rumah Sakit	Puskesmas Rawat Inap	Puskesmas Tanpa Rawat Inap	Pustu	Apotek	Toko Obat/Jamu
(1)	(2)	(3)	(4)	(5)	(6)	(7)
01. Karangasem	7	0	5	5	0,3	0,4
02. Slogo	10	1	10,5	3	0	3
03. Jono	12	1	8	6	3	0
04. Gawan	8	7	4,5	3	0	0
05. Kecik	5	5	7,6	1	2	5
06. Padas	14,9	1	7,8	3	1,5	1,5
07. Gabugan	10	0	8	5	0	0
08. Ketrol	14,7	1	8	6	0,5	1
09. Sambiduwur	7	4	7	0	2,5	2,5
10. Karangtalun	8	6	8	1	6	6
11. Gading	13	5	13	0	6	6
12. Bonagung	10	1,5	10	2	1,5	3
13. Kalikobok	12,7	5	13	3	0	3
14. Tanon	11,7	3	8,2	3	0,5	3
15. Suwatu	13	6	7,8	0	5	4
16. Pengkol	13	5	9,4	2	4	3
<b>Kecamatan Sukodono</b>	10	0	8	5	0	0

Lanjutan Tabel 1.6

Desa	TK/RA	SD	MI	SMP	MTs
(1)	(6)	(7)	(8)	(9)	(10)
01. Karangasem	0	0	0	0	0
02. Slogo	0.5	0	0	2	1
03. Jono	0	0	0	2	4
04. Gawan	3	0	2	3	3
05. Kecik	3	0	3	3	5
06. Padas	3	0	0.5	2	3
07. Gabugan	0	0	0	0	1
08. Ketro	0	0	0	0	0
09. Sambiduwur	0	0	3	1	2.3
10. Karangtalun	0	0	0	5	5
11. Gading	5	0	0	5	5
12. Bonagung	0	0	1.5	1.5	1.5
13. Kalikobok	3	0	0	0	5
14. Tanon	0	0	0	0	2
15. Suwatu	0	0	0	2.5	4
16. Pengkol	2	0	0	0	0
<b>Kecamatan Tanon</b>	<b>0</b>	<b>0</b>	<b>0</b>	<b>0</b>	<b>1</b>

Sumber : Kantor Camat Sragen

Keterangan : Diukur dari kantor desa dan Kantor Camat

Lanjutan Tabel 1.6

Desa	SMA	MA	SMK	Perguruan Tinggi
(1)	(6)	(7)	(8)	(9)
01. Karangasem	0	0	5	26
02. Slogo	9	3	1.5	30
03. Jono	6	8	4	12
04. Gawan	10	8	0	9
05. Kecik	7	7.7	2	15
06. Padas	5	7	3	13
07. Gabugan	10	5	0	13
08. Ketro	8	8	0.5	28
09. Sambiduwur	7	5	6.5	35
10. Karangtalun	6	6	7	30
11. Gading	15	9	6	20
12. Bonagung	10	10	1.5	25
13. Kalikobok	13	2	5	15
14. Tanon	12	2	0	4
15. Suwatu	13	2	3	17
16. Pengkol	12	0	0	13
<b>Kecamatan Tanon</b>	<b>10</b>	<b>5</b>	<b>0</b>	<b>13</b>

Sumber : BPS, BPS, Pendataan Potensi Desa (Podes)

Keterangan : Diukur dari kantor desa dan Kantor Camat, Nilai nol berarti jarak kurang dari 1 km t

GEOGRAFI

**Tabel 1.7 Jumlah Curah Hujan dan Hari Hujan Menurut Kecamatan di Kabupaten Sragen, 2020**

Kecamatan	Stasiun pengamat	Curah hujan		Hari hujan		
		Jumlah	Rata-rata	Jumlah	Rata-rata	
(1)	(2)	(3)		(3)		
01	Tanon	Kalimacan	2 736	228	99	8
02	Plupuh	Bapang	2 803	234	106	9
03	Masaran	Masaran	1 743	145	69	6
		Kedung Gatot	2 074	173	75	6
		Sidodadi	2 046	171	71	6
		Gebang	2 340	195	77	6
04	Kedawung	Kedawung	2 232	186	130	11
		Batu Jamus	1 768	295	91	15
		Munggur/PW	2 494	208	84	7
05	Sambirejo	Sambirejo	2 157	180	133	11
		Pacet	1 292	108	76	6
06	Gondang	Kedung Banteng	2 275	190	78	7
07	Sambungmacan	XX	-	-	-	-
08	Ngrampal	Kenatan	2 425	202	112	9
		Kebonromo	1 302	109	54	5
09	Karang Malang	Gembong	2 074	173	105	9
10	Sragen	Mojo (Sragen)	2 390	199	108	9
11	Sidoarjo	XX	-	-	-	-
12	Tanon	Ketro	2 571	214	125	10
13	Gemolong	Dadapan	1 698	142	81	7
14	Miri	Kedung Kancil	2 154	180	68	6
15	Sumberlawang	XX	-	-	-	-
16	Mondokan	XX	-	-	-	-
17	Sukodono	XX	-	-	-	-
18	Sambirejo	XX	-	-	-	-
19	Tangen	Tangen	2 275	190	113	9
20	Jenar	XX	-	-	-	-

Sumber: Dinas Pekerjaan Umum Kabupaten Sragen

**Tabel 1.8 Banyaknya Embung Desa Menurut Desa/Kelurahan di Kecamatan Tanon, 2019 dan 2020**

<b>Desa/Kelurahan</b>	<b>2019</b>	<b>2020</b>
(1)	(2)	(3)
01. Karangasem	2	2
02. Slogo	-	-
03. Jono	-	-
04. Gawan	-	-
05. Kecik	-	-
06. Padas	-	-
07. Gabugan	-	-
08. Ketro	-	-
09. Sambiduwur	2	2
10. Karangtalun	-	-
11. Gading	1	1
12. Bonagung	-	-
13. Kalikobok	-	-
14. Tanon	-	1
15. Suwatu	-	-
16. Pengkol	-	-
<b>Kecamatan Tanon</b>	<b>5</b>	<b>6</b>

Catatan:

Sumber: BPS, Pendataan Potensi Desa (Podes)





<https://sragen.kab.bps.go.id>

# 2 PEMERINTAHAN



## PENJELASAN TEKNIS

1. **Pemerintah Daerah di Indonesia** adalah penyelenggara pemerintahan daerah menurut asas otonomi dan tugas pembantuan dengan prinsip otonomi seluas-luasnya dalam sistem dan prinsip Negara Kesatuan Republik Indonesia sebagaimana dimaksud dalam Undang-Undang Dasar 1945. Pemerintah daerah adalah Gubernur, Bupati, atau Walikota, dan Perangkat Daerah sebagai unsur penyelenggara pemerintahan daerah.
2. **Negara Kesatuan Republik Indonesia** dibagi atas daerah-daerah provinsi. Daerah provinsi itu dibagi lagi atas daerah kabupaten dan daerah kota. Setiap daerah provinsi, daerah kabupaten, dan daerah kota mempunyai pemerintahan daerah yang diatur dengan undang-undang.
3. **Gubernur, Bupati dan Wali Kota** masing-masing sebagai Kepala Pemerintah Daerah Provinsi, Daerah Kabupaten dan Daerah Kota dipilih secara demokratis. Pemerintah daerah menjalankan otonomi seluas-luasnya, kecuali urusan pemerintahan yang oleh undang-undang ditentukan sebagai urusan Pemerintah Pusat.
4. **Pegawai negeri sipil (PNS)** merupakan unsur pemerintahan yang menjalankan tugas dan fungsi sebagai pelayan masyarakat dan menjalankan kegiatan operasional/ rutin tata pemerintahan.
5. **Kecamatan** adalah pembagian wilayah administratif di Indonesia di bawah kabupaten atau kota. Kecamatan terdiri atas desa-desa atau kelurahan-kelurahan.
6. **Kelurahan** adalah pembagian wilayah administratif di Indonesia di bawah kecamatan. Dalam konteks otonomi daerah di Indonesia, Kelurahan merupakan wilayah kerja Lurah sebagai Perangkat Daerah Kabupaten atau kota. Kelurahan dipimpin oleh seorang Lurah yang berstatus sebagai Pegawai Negeri Sipil.
7. **Desa** adalah desa dan desa adat atau yang disebut dengan nama lain, selanjutnya disebut Desa, adalah kesatuan masyarakat hukum yang memiliki batas wilayah yang berwenang untuk mengatur dan mengurus urusan pemerintahan, kepentingan masyarakat setempat berdasarkan prakarsa masyarakat, hak asal usul, dan/atau hak tradisional yang diakui dan dihormati dalam sistem pemerintahan Negara Kesatuan Republik Indonesia
8. **Kebayanan atau Dusun** adalah sekumpulan pemukiman yang berdekatan dan tidak dibatasi oleh suatu lahan bukan pemukiman. Secara umum, desa di Jawa merupakan sekumpulan pemukiman (dusun) yang dipisahkan oleh sungai, persawahan, ladang, kebun, atau hutan. Desa mencakup semua wilayah ini. Pada

## PEMERINTAHAN

beberapa kabupaten tertentu, pedukuhan masih harus membawahi Rukun Warga (RW) yang membawahi beberapa Rukun Tetangga (RT), tetapi di Kabupaten Bantul (DIY) pedukuhan langsung membawahi RT (tanpa ada RW)

9. **Rukun Warga Rukun Warga (RW)** adalah istilah pembagian wilayah di bawah Kelurahan. Rukun Warga (RW) adalah Lembaga Masyarakat yang dibentuk melalui musyawarah pengurus Rukun Tetangga (RT) di wilayah kerjanya dalam rangka pelayanan pemerintah dan masyarakat yang diakui dan dibina oleh Pemerintah Daerah yang ditetapkan oleh Lurah. Rukun Warga (RW) merupakan Lembaga Masyarakat yang diakui dan dibina oleh pemerintah untuk memelihara dan melestarikan nilai-nilai kehidupan masyarakat Indonesia yang berdasarkan kegotongroyongan dan kekeluargaan serta untuk membantu meningkatkan kelancaran tugas pemerintahan, pembangunan, dan kemasyarakatan di Kelurahan. Setiap RT sebanyak-banyaknya terdiri dari minimal 10 KK dan maksimal 50 KK disetiap RT. Setiap RW sebanyak-banyaknya terdiri dari minimal 3 RT dan maksimal 10 RT
10. **Rukun Tetangga (RT)** adalah pembagian wilayah di Indonesia di bawah Rukun Warga. Rukun Tetangga bukanlah termasuk pembagian administrasi pemerintahan, dan pembentukannya adalah melalui musyawarah masyarakat setempat dalam rangka pelayanan kemasyarakatan yang ditetapkan oleh Desa atau Kelurahan. Rukun Tetangga dipimpin oleh Ketua RT yang dipilih oleh warganya. Sebuah RT terdiri atas sejumlah rumah atau KK (kepala keluarga). Dalam sistem birokrasi di Indonesia, biasanya RT (Rukun Tetangga) berada di bawah RW (Rukun Warga). Rukun tetangga merupakan organisasi masyarakat yang diakui dan dibina oleh pemerintah untuk memelihara dan melestarikan nilai-nilai kehidupan masyarakat Indonesia yang berdasarkan kegotongroyongan dan kekeluargaan serta untuk membantu meningkatkan kelancaran tugas pemerintahan, pembangunan, dan kemasyarakatan di desa dan kelurahan. Setiap RT sebanyak-banyaknya terdiri dari 30 KK untuk desa dan sebanyak-banyaknya 50 KK untuk kelurahan yang dibentuk.

**Tabel 2.1 Pembagian Wilayah Administrasi Menurut Desa di Kecamatan Tanon, 2020**

Desa	Ibukota	Kebayanan	RW	RT
(1)	(2)	(3)	(4)	(5)
01. Karangasem	Sidorejo	5	-	32
02. Slogo	Slogo	3	-	27
03. Jono	Jono	3	-	26
04. Gawan	Gawan	2	-	18
05. Kecik	Karangdowo	3	-	32
06. Padas	Kricak	3	-	19
07. Gabugan	Patihan	3	-	26
08. Ketro	Dengkengan	3	-	32
09. Sambiduwur	Pengger	4	-	24
10. Karangtalun	Dukuh	3	-	22
11. Gading	Gading	3	-	26
12. Bonagung	Kukun	3	-	30
13. Kalikobok	Genengsari	3	-	25
14. Tanon	Tanon	3	-	24
15. Suwatu	Suwatu	2	-	18
16. Pengkol	Pengkol	3	-	21
<b>Kecamatan Tanon</b>		<b>49</b>	<b>-</b>	<b>402</b>

Sumber : Bagian Pemerintahandan Pertanahan, Sekda Kabupaten Sragen

PEMERINTAHAN

**Tabel 2.2** Klasifikasi Desa di Kecamatan Tanon , 2020

Kecamatan	Jumlah Desa	Nilai IDM	Klasifikasi IDM
(1)	(2)	(3)	(4)
01. Tanon	14	0,6703	BERKEMBANG
02. Plupuh	16	0,6823	BERKEMBANG
03. Masaran	13	0,7060	BERKEMBANG
04. Kedawung	10	0,7306	MAJU
05. Sambirejo	9	0,7107	MAJU
06. Gondang	9	0,6913	BERKEMBANG
07. Sambungmacan	9	0,7528	MAJU
08. Ngrampal	8	0,7145	MAJU
09. Karangmalang	10	0,7459	MAJU
10. Sragen	8	0,7314	MAJU
11. Sidoharjo	12	0,7402	MAJU
12. Tanon	16	0,6718	BERKEMBANG
13. Gemolong	14	0,6612	BERKEMBANG
14. Miri	10	0,6687	BERKEMBANG
15. Sumberlawang	11	0,6965	BERKEMBANG
16. Mondokan	9	0,6809	BERKEMBANG
17. Sukodono	9	0,7055	BERKEMBANG
18. Gesi	7	0,7356	MAJU
19. Tangen	7	0,6782	BERKEMBANG
20. Jenar	7	0,6628	BERKEMBANG
<b>Kabupaten Sragen</b>	<b>208</b>	<b>0,6986</b>	<b>BERKEMBANG</b>

Sumber : Kementerian Desa, Pembangunan Daerah Tertinggal Dan Transmigras

**Tabel 2.3 Status Desa di Kecamatan Tanon , 2020**

Desa	Nilai IDM	Status IDM
(1)	(2)	(3)
01. Karangasem	0,7033	BERKEMBANG
02. Slogo	0,633	BERKEMBANG
03. Jono	0,6852	BERKEMBANG
04. Gawan	0,6716	BERKEMBANG
05. Kecik	0,6773	BERKEMBANG
06. Padas	0,7014	BERKEMBANG
07. Gabugan	0,7289	MAJU
08. Ketro	0,6402	BERKEMBANG
09. Sambiduwur	0,6763	BERKEMBANG
10. Karangtalun	0,6673	BERKEMBANG
11. Gading	0,6351	BERKEMBANG
12. Bonagung	0,6643	BERKEMBANG
13. Kalikobok	0,6743	BERKEMBANG
14. Tanon	0,653	BERKEMBANG
15. Suwatu	0,6362	BERKEMBANG
16. Pengkol	0,7017	BERKEMBANG
<b>Kecamatan Tanon</b>	<b>0,6718</b>	<b>BERKEMBANG</b>

Sumber : Kementerian Desa, Pembangunan Daerah Tertinggal Dan Transmigras

**Tabel 2.4 Jumlah Perangkat Desa Menurut Desa di Kecamatan Tanon , 2020**

DESA	Jenis Jabatan					
	Lurah Desa		Sekretaris Desa		Kaur/Kasi	
	L	P	L	P	L	P
(1)	(2)	(3)	(4)	(5)	(6)	(7)
01. Karangasem	1	-	1	-	4	2
02. Slogo	1	-	1	-	5	-
03. Jono	1	-	1	-	4	2
04. Gawan	1	-	-	-	5	-
05. Kecik	1	-	1	-	4	2
06. Padas	-	1	-	-	6	-
07. Gabugan	1	-	1	-	2	2
08. Ketro	1	-	1	-	2	2
09. Sambiduwur	1	-	1	-	5	1
10. Karangtalun	1	-	1	-	4	2
11. Gading	-	-	1	-	5	1
12. Bonagung	1	-	1	-	5	1
13. Kalikobok	1	-	1	-	5	1
14. Tanon	1	-	1	-	6	-
15. Suwatu	1	-	-	1	5	1
16. Pengkol	1	-	1	-	5	-
<b>Kecamatan Tanon</b>	<b>14</b>	<b>1</b>	<b>13</b>	<b>1</b>	<b>72</b>	<b>17</b>



Lanjutan Tabel 2.4

DESA	Jenis Jabatan				Jumlah	
	Kadus/Bayan		Lainnya			
	L	P	L	P	L	P
(1)	(2)	(3)	(4)	(5)	(6)	(7)
01. Karangasem	4	1	-	-	10	3
02. Slogo	2	1	-	-	9	1
03. Jono	1	-	-	-	7	2
04. Gawan	2	-	-	-	8	-
05. Kecil	3	-	-	-	9	2
06. Padas	2	-	-	-	8	1
07. Gabugan	3	-	-	-	7	2
08. Ketoro	3	-	-	-	7	2
09. Sambiduwur	4	-	-	-	11	1
10. Karangtalun	2	-	-	-	8	2
11. Gading	3	-	-	-	9	1
12. Bonagung	2	1	-	-	9	2
13. Kalikobok	2	1	-	-	9	2
14. Tanon	3	-	-	-	11	-
15. Suwatu	2	-	-	-	8	2
16. Pengkol	3	-	-	-	10	-
<b>Kecamatan Tanon</b>	<b>41</b>	<b>4</b>	<b>-</b>	<b>-</b>	<b>72</b>	<b>17</b>

Sumber : Kantor Kecamatan Tanon

**Tabel 2.5 Banyaknya Anggota Linmas menurut Keanggotaan dan Kecamatan di Kabupaten Sragen, 2020**

Kecamatan	KTA	Belum punya KTA	Jumlah
(1)	(2)	(3)	(4)
01. Kalijambe	31	374	405
02. P l u p u h	31	471	502
03. Masaran	31	411	442
04. Kedawung	60	342	402
05. Sambirejo	-	275	275
06. Gondang	-	284	284
07. Sambungmacan	-	312	312
08. Ngrampal	31	254	285
09. Karangmalang	60	414	474
10. S r a g e n	40	301	341
11. Sidoharjo	30	255	285
12. T a n o n	31	461	492
13. Gemolong	60	355	415
14. M i r i	-	310	310
15. Sumberlawang	-	312	312
16. Mondokan	-	248	248
17. Sukodono	31	234	265
18. G e s i	31	186	217
19. Tangen	31	186	217
20. J e n a r	31	184	215
<b>Kabupaten Sragen</b>	<b>529</b>	<b>6 169</b>	<b>6 698</b>

Sumber : Badan KesbangLinmas Kabupaten Sragen

# 3

## KEPENDUDUKAN DAN KETENAGAKERJAAN

<https://sragenkab.bps.go.id>



## PENJELASAN TEKNIS

- Sumber utama data kependudukan adalah sensus penduduk** yang dilaksanakan setiap sepuluh tahun sekali. Sensus penduduk telah dilaksanakan sebanyak enam kali sejak Indonesia merdeka, yaitu tahun 1961, 1971, 1980, 1990, 2000, dan 2010. Di dalam sensus penduduk, pencacahan dilakukan terhadap seluruh penduduk yang berdomisili di wilayah teritorial Indonesia termasuk warga negara asing kecuali anggota korps diplomatik negara sahabat beserta keluarganya. Metode pengumpulan data dalam sensus dilakukan dengan wawancara antara petugas sensus dengan responden dan juga melalui e-sensus. Pencatatan penduduk menggunakan konsep usual residence, yaitu konsep di mana penduduk biasa bertempat tinggal. Bagi penduduk yang bertempat tinggal tetap dicacah di mana mereka biasa tinggal, sedangkan untuk penduduk yang tidak bertempat tinggal tetap dicacah di tempat di mana mereka ditemukan petugas sensus pada malam 'Hari Sensus'. Termasuk penduduk yang tidak bertempat tinggal tetap adalah tuna wisma, awak kapal berbendera Indonesia, penghuni perahu/rumah apung, masyarakat terpencil/terasing, dan pengungsi. Bagi mereka yang mempunyai tempat tinggal tetap dan sedang bepergian ke luar wilayah lebih dari enam bulan, tidak dicacah di tempat tinggalnya, tetapi dicacah di tempat tujuannya.

Untuk tahun yang tidak dilaksanakan sensus penduduk, data kependudukan diperoleh dari hasil proyeksi penduduk. Proyeksi penduduk merupakan suatu perhitungan ilmiah yang didasarkan pada asumsi dari komponen-komponen perubahan penduduk, yaitu kelahiran, kematian, dan migrasi. Proyeksi penduduk Indonesia 2011–2035 menggunakan data dasar penduduk hasil SP2011.
- BPS - Penduduk Indonesia** adalah semua orang yang berdomisili di wilayah teritorial Indonesia selama 6 bulan atau lebih dan atau mereka yang berdomisili kurang dari 6 bulan tetapi bertujuan menetap .
- Disdukcapil - Penduduk** adalah setiap orang baik warga negara Indonesia maupun Warga Negara Asing yang bertempat tinggal di wilayah di Negara RI dan telah memenuhi ketentuan Peraturan Perundang-undangan yang berlaku.
- Laju pertumbuhan penduduk** adalah angka yang menunjukkan persentase penambahan penduduk dalam jangka waktu tertentu.
- Kepadatan penduduk** adalah rasio Jumlah penduduk per kilometer persegi.

## KEPENDUDUKAN DAN KETENAGAKERJAAN

6. **Rasio jenis kelamin** adalah perbandingan antara penduduk laki-laki dan penduduk perempuan pada suatu wilayah dan waktu tertentu. Biasanya dinyatakan dengan Jumlah penduduk laki-laki untuk 100 penduduk perempuan.
7. **Distribusi penduduk** adalah pola persebaran penduduk di suatu wilayah, baik berdasarkan batas-batas geografis maupun berdasarkan batas-batas administrasi pemerintahan.
8. **Komposisi penduduk** adalah pola persebaran penduduk menurut karakteristiknya, contoh: penduduk menurut kelompok umur, penduduk menurut jenis kelamin.
9. **Penduduk usia kerja** adalah penduduk yang berumur 15 tahun ke atas.
10. **Angkatan kerja** adalah penduduk usia kerja (15 tahun ke atas) yang bekerja, punya pekerjaan namun sementara tidak bekerja, dan pengangguran.
11. **Bekerja** adalah kegiatan ekonomi yang dilakukan oleh seseorang dengan maksud memperoleh atau membantu memperoleh pendapatan atau keuntungan dan lamanya bekerja paling sedikit 1 jam secara terus menerus dalam seminggu yang lalu (termasuk pekerja keluarga tanpa upah yang membantu dalam suatu usaha/kegiatan ekonomi).
12. **Lapangan usaha** adalah bidang kegiatan dari pekerjaan/tempat bekerja di mana seseorang bekerja. Klasifikasi lapangan usaha mengikuti Klasifikasi Baku Lapangan Usaha Indonesia (KBLI) dalam 1 digit.

## 3.1 KEPENDUDUKAN

**Tabel 3.1.1 Penduduk dan Rasio Jenis Kelamin Penduduk Menurut Kecamatan di Kabupaten Sragen, 2020**

	Kecamatan	Penduduk			Rasio Jenis Kelamin
		L	P	J	
	(1)	(2)	(3)	(4)	(5)
1	Kalijambe	26 654	25 965	52 619	102,7
2	Plupuh	25 540	25 357	50 897	100,7
3	Masaran	38 858	38 733	77 591	100,3
4	Kedawung	32 697	33 115	65 812	98,7
5	Sambirejo	20 407	20 309	40 716	100,5
6	Gondang	23 328	23 757	47 085	98,2
7	Sambung Macan	24 067	24 399	48 466	98,6
8	Ngrampal	20 977	21 507	42 484	97,5
9	Karang Malang	36 260	36 860	73 120	98,4
10	Sragen	34 264	35 294	69 558	97,1
11	Sidoarjo	28 672	29 096	57 768	98,5
12	Tanon	29 230	29 360	58 590	99,6
13	Gemolong	25 977	26 004	51 981	99,9
14	Miri	18 296	18 301	36 597	100,0
15	Sumberlawang	24 832	25 200	50 032	98,5
16	Mondokan	19 579	19 402	38 981	100,9
17	Sukodono	16 521	16 849	33 370	98,1
18	Gesi	11 234	11 526	22 760	97,5
19	Tangen	14 653	14 464	29 117	101,3
20	Jenar	14 783	14 624	29 407	101,1
<b>Kabupaten Sragen</b>		<b>486 829</b>	<b>490 122</b>	<b>976 951</b>	<b>99,3</b>

Catatan

1) Hasil SP2020 (September)

sumber : BPS

**Tabel 3.1.2 Penduduk, Laju Pertumbuhan Penduduk, Distribusi Persentase Penduduk, Kepadatan Peduduk, Rasio Jenis Kelamin Menurut Desa/Kelurahan di Kecamatan Tanon, 2020**

Desa Kelurahan	Laki - Laki	Perempuan	Jumlah	Laju Pertumbuhan Penduduk Per Tahun 2010 - 2020
(1)	(2)	(3)	(4)	(5)
01. Karangasem	2 212	2 202	4 414	1,83
02. Slogo	1 570	1 577	3 147	0,87
03. Jono	1 866	1 885	3 751	1,69
04. Gawan	1 350	1 345	2 695	1,17
05. Kecik	1 807	1 847	3 654	1,63
06. Padas	1 662	1 753	3 415	1,31
07. Gabugan	2 060	2 137	4 197	0,85
08. Ketrot	2 463	2 448	4 911	1,21
09. Sambiduwur	1 693	1 682	3 375	2,23
10. Karangtalun	1 598	1 580	3 178	1,48
11. Gading	1 589	1 554	3 143	1,36
12. Bonagung	2 148	2 157	4 305	1,70
13. Kalikobok	1 989	1 938	3 927	1,72
14. Tanon	2 308	2 271	4 579	1,00
15. Suwatu	1 083	1 127	2 210	1,86
16. Pengkol	1 832	1 857	3 689	1,16
<b>Kec Tanon</b>	<b>29 230</b>	<b>29 360</b>	<b>58 590</b>	<b>1,42</b>



Lanjutan Tabel 3.1.2

Desa	Persentase Penduduk	Kepadatan Penduduk (per Km <sup>2</sup> )
(1)	(2)	(3)
01. Karangasem	7,53	1,310
02. Slogo	5,37	1,072
03. Jono	6,40	1,028
04. Gawan	4,60	994
05. Kecik	6,24	964
06. Padas	5,83	1,081
07. Gabugan	7,16	1,462
08. Ketro	8,38	1,425
09. Sambiduwur	5,76	1,156
10. Karangtalun	5,42	1,289
11. Gading	5,36	794
12. Bonagung	7,35	1,283
13. Kalikobok	6,70	1,288
14. Tanon	7,82	1,314
15. Suwatu	3,77	1,005
16. Pengkol	6,30	1,015
<b>Kecamatan Tanon</b>	<b>100</b>	<b>1,149</b>

**Lanjutan Tabel 3.1.2**

Desa	Rasio Jenis Kelamin
(1)	(2)
01. Karangasem	100,5
02. Slogo	99,6
03. Jono	99,0
04. Gawan	100,4
05. Kecik	97,8
06. Padas	94,8
07. Gabugan	96,4
08. Ketro	100,6
09. Sambiduwur	100,7
10. Karangtalun	101,1
11. Gading	102,3
12. Bonagung	99,6
13. Kalikobok	102,6
14. Tanon	101,6
15. Suwatu	96,1
16. Pengkol	98,7
<b>Kecamatan Tanon</b>	<b>99,6</b>

Catatan

- 1) Hasil SP2020 (September)
- 2) Laju pertumbuhan penduduk dihitung berdasarkan penduduk SP2010 dengan kondisi desa/kelurahan tahun 2020, dibandingkan dengan penduduk hasil SP2020
- 3) Laju pertumbuhan penduduk terlalu tinggi atau negatif karena ada perubahan wilayah peta desa/kelurahan antara SP2010 dan SP2020
- 4) Luas desa/kelurahan berdasarkan data dari Bappeda Kabupaten Sragen

sumber : BPS

## 3.2 KETENAGAKERJAAN

**Tabel 3.2.1 Penduduk Berumur 15 Tahun Ke Atas yang Bekerja Selama Seminggu yang Lalu Menurut Status Pekerjaan Utama dan Jenis Kelamin di Kabupaten Sragen, 2020**

Jenis Kegiatan Utama	2017	2018	2020
(1)	(2)	(3)	(4)
<b>Angkatan Kerja</b>	463 525	469 895	481 762
Bekerja	441 198	454 179	458 856
Pengguguran Terbuka	22 327	15 716	22 906
<b>Bukan Angkatan Kerja</b>	228 718	226 968	222 200
Sekolah	51 397	46 894	45 503
Mengurus Rumah Tangga	139 655	140 338	137 896
Lainnya	37 666	39 736	38 801
<b>Jumlah</b>	<b>692 243</b>	<b>696 863</b>	<b>703 962</b>
<b>Tingkat Partisipasi Angkatan Kerja (TPAK)</b>	<b>66,96</b>	<b>67,43</b>	<b>68,44</b>
<b>Tingkat Pengangguran Terbuka (TPT)</b>	<b>4,82</b>	<b>3,34</b>	<b>4,75</b>

Sumber : Registrasi Penduduk Kabupaten Sragen



<https://sragenkab.bps.go.id>

# 4 SOSIAL



**PENJELASAN TEKNIS**

1. **Tidak/belum pernah sekolah** adalah mereka yang tidak pernah atau belum pernah terdaftar dan tidak pernah atau belum pernah aktif mengikuti pendidikan di suatu jenjang pendidikan formal. Termasuk juga yang tamat/belum tamat taman kanak-kanak tetapi tidak melanjutkan ke sekolah dasar.
2. **Masih bersekolah** adalah mereka yang terdaftar dan aktif mengikuti pendidikan formal dan nonformal (Paket A, B, atau C), baik pendidikan dasar, menengah maupun pendidikan tinggi. Bagi mahasiswa yang sedang cuti dianggap masih bersekolah.
3. **Tidak bersekolah lagi** adalah mereka yang pernah terdaftar dan aktif mengikuti pendidikan di suatu jenjang pendidikan formal dan nonformal (Paket A, B, atau C), tetapi pada saat pencacahan tidak lagi terdaftar dan tidak aktif mengikuti pendidikan.
4. **Tamat sekolah** adalah menyelesaikan pelajaran yang ditandai dengan lulus ujian akhir pada kelas atau tingkat terakhir suatu jenjang pendidikan di sekolah negeri maupun swasta dengan mendapatkan tanda tamat belajar/ijazah. Seseorang yang belum mengikuti pelajaran pada kelas tertinggi tetapi telah mengikuti ujian akhir dan lulus dianggap tamat sekolah.
5. **Dapat membaca dan menulis** artinya dapat membaca dan menulis kata-kata/kalimat sederhana dengan suatu aksara tertentu.
6. **Jalur Pendidikan di Indonesia** terdiri atas 1) pendidikan formal, 2) pendidikan nonformal, dan 3) pendidikan informal yang ketiganya dapat saling melengkapi dan memperkaya (Undang-Undang No. 20 Tahun 2014 tentang Sistem Pendidikan Nasional).
7. **Jenjang Pendidikan Formal** terdiri atas pendidikan dasar, pendidikan menengah, dan pendidikan tinggi. Jenis pendidikan yang diajarkan mencakup pendidikan umum, kejuruan, akademik, profesi, vokasi, keagamaan, dan khusus.
  - a. Pendidikan Dasar berbentuk Sekolah Dasar (SD) dan Madrasah Ibtidaiyah (MI) atau bentuk lain yang sederajat serta Sekolah Menengah Pertama (SMP) dan Madrasah Tsanawiyah (MTs), atau bentuk lain yang sederajat.
  - b. Pendidikan Menengah berbentuk Sekolah Menengah Atas (SMA), Madrasah Aliyah (MA), Sekolah Menengah Kejuruan (SMK), dan Madrasah Aliyah Kejuruan (MAK), atau bentuk lain yang sederajat.

## SOSIAL

- c. Pendidikan Tinggi merupakan jenjang pendidikan setelah pendidikan menengah yang mencakup program pendidikan diploma, sarjana, magister, spesialis, dan doktor yang diselenggarakan oleh perguruan tinggi. Perguruan tinggi dapat berbentuk akademi, politeknik, sekolah tinggi, institut, atau universitas.
8. **Rumah Sakit** adalah tempat pemeriksaan dan perawatan kesehatan, biasanya berada di bawah pengawasan dokter/tenaga medis, yang melayani penderita yang sakit untuk berobat rawat jalan atau rawat inap.
9. **Rumah Sakit Bersalin** adalah rumah sakit khusus untuk persalinan, dilengkapi pelayanan spesialis pemeriksaan kehamilan, persalinan, rawat inap dan rawat jalan ibu dan anak yang berada di bawah pengawasan dokter spesialis kandungan.
10. **Rumah Bersalin** adalah sarana pelayanan kesehatan dengan izin sebagai rumah bersalin, dilengkapi pelayanan pemeriksaan kehamilan, persalinan serta pemeriksaan ibu dan anak yang berada di bawah pengawasan bidan senior
11. **Poliklinik** adalah sarana kesehatan untuk pelayanan berobat jalan, biasanya berada di bawah pengawasan dokter/tenaga medis.
12. **Puskesmas (Pusat Kesehatan Masyarakat)** adalah unit pelaksana teknis dinas kesehatan Kecamatan yang mempunyai fungsi utama sebagai penyelenggara pelayanan kesehatan tingkat pertama. Wilayah kerja puskesmas maksimal adalah satu kecamatan dan untuk dapat menjangkau wilayah kerjanya, puskesmas mempunyai jaringan pelayanan yang meliputi unit Puskesmas Pembantu (Pustu), unit Puskesmas Keliling (Puskel), dan unit bidan desa/komunitas (Peraturan Menteri Kesehatan RI No. 75 Tahun 2015 Tentang Pusat Kesehatan Masyarakat).
13. **Apotek** adalah suatu tempat tertentu yang digunakan untuk melakukan pekerjaan kefarmasian, dan penyaluran/penjualan obat atau bahan farmasi dan perbekalan kesehatan lainnya kepada masyarakat yang dikelola oleh tenaga apoteker (Peraturan Menteri Kesehatan RI No. 1332 Tahun 2002 Tentang Perubahan Atas Peraturan Menteri Kesehatan RI No. 922/MENKES/PER/X/1993 Tentang Ketentuan dan Tata Cara Pemberian Izin Apotek).



## 4.1 PENDIDIKAN

**Tabel 4.1.1 Banyaknya Taman Kanak-kanak (TK) Menurut Desa/Kelurahan di Kecamatan Tanon, 2020**

Desa	Negeri	Swasta	Jumlah
(1)	(2)	(3)	(4)
01. Karangasem	-	1	1
02. Slogo	-	2	2
03. Jono	-	2	2
04. Gawan	-	2	2
05. Kecik	-	2	2
06. Padas	-	2	2
07. Gabugan	-	3	3
08. Ketro	-	1	1
09. Sambiduwur	-	1	1
10. Karangtalun	-	2	2
11. Gading	-	1	1
12. Bonagung	-	2	2
13. Kalikobok	-	2	2
14. Tanon	-	1	1
15. Suwatu	-	1	1
16. Pengkol	-	4	4
<b>Kecamatan Tanon</b>	-	<b>29</b>	<b>29</b>

Sumber : BPS, Pendataan Potensi Desa (Podes)

**Tabel 4.1.2 Banyaknya Raudathul Anfal (RA) Menurut Desa/Kelurahan di Kecamatan Tanon, 2020**

Desa	Negeri	Swasta	Jumlah
(1)	(2)	(3)	(4)
01. Karangasem	-	1	1
02. Slogo	-	-	-
03. Jono	-	1	1
04. Gawan	-	-	-
05. Kecik	-	-	-
06. Padas	-	-	-
07. Gabugan	-	1	1
08. Ketro	-	2	2
09. Sambiduwur	-	1	1
10. Karangtalun	-	2	2
11. Gading	-	-	-
12. Bonagung	-	1	1
13. Kalikobok	-	-	-
14. Tanon	-	1	1
15. Suwatu	-	1	1
16. Pengkol	-	-	-
<b>Kecamatan Tanon</b>	<b>-</b>	<b>11</b>	<b>11</b>

Sumber : BPS, Pendataan Potensi Desa (Podes)

**Tabel 4.1.3 Banyaknya Sekolah Dasar (SD) Menurut Desa/Kelurahan di Kecamatan Tanon, 2020**

Desa	Negeri	Swasta	Jumlah
(1)	(2)	(3)	(4)
01. Karangasem	3	-	3
02. Slogo	1	-	1
03. Jono	2	-	2
04. Gawan	1	-	1
05. Kecik	2	-	2
06. Padas	2	-	2
07. Gabugan	3	-	3
08. Ketro	1	1	2
09. Sambiduwur	2	-	2
10. Karangtalun	2	-	2
11. Gading	1	-	1
12. Bonagung	2	-	2
13. Kalikobok	2	-	2
14. Tanon	1	-	1
15. Suwatu	1	-	1
16. Pengkol	2	-	2
<b>Kecamatan Tanon</b>	<b>28</b>	<b>1</b>	<b>29</b>

Sumber : BPS, Pendataan Potensi Desa (Podes)

**Tabel 4.1.4 Banyaknya Madrasah Ibtidaiyah (MI) Menurut Desa/Kelurahan di Kecamatan Tanon, 2020**

Desa	Negeri	Swasta	Jumlah
(1)	(2)	(3)	(4)
01. Karangasem	-	1	1
02. Slogo	-	1	1
03. Jono	1	-	1
04. Gawan	-	-	-
05. Kecik	-	-	-
06. Padas	-	-	-
07. Gabugan	1	-	1
08. Ketro	-	1	1
09. Sambiduwur	-	-	-
10. Karangtalun	-	1	1
11. Gading	-	1	1
12. Bonagung	-	-	-
13. Kalikobok	-	2	2
14. Tanon	-	1	1
15. Suwatu	1	-	1
16. Pengkol	-	1	1
<b>Kecamatan Tanon</b>	<b>3</b>	<b>9</b>	<b>12</b>

Sumber : BPS, Pendataan Potensi Desa (Podes)

**Tabel 4.1.5 Banyaknya Sekolah Menengah Pertama (SMP) Menurut Desa/Kelurahan di Kecamatan Tanon, 2020**

Desa	Negeri	Swasta	Jumlah
(1)	(2)	(3)	(4)
01. Karangasem	-	-	-
02. Slogo	-	-	-
03. Jono	-	-	-
04. Gawan	-	-	-
05. Kecik	-	-	-
06. Padas	-	-	-
07. Gabugan	-	1	1
08. Ketro	1	-	1
09. Sambiduwur	-	-	-
10. Karangtalun	-	-	-
11. Gading	-	-	-
12. Bonagung	-	-	-
13. Kalikobok	-	1	1
14. Tanon	1	-	1
15. Suwatu	-	-	-
16. Pengkol	-	1	1
<b>Kecamatan Tanon</b>	<b>2</b>	<b>3</b>	<b>5</b>

Sumber : BPS, Pendataan Potensi Desa (Podes)

**Tabel 4.1.6 Banyaknya Madrasah Tsanawiyah (MTs) Menurut Desa/Kelurahan di Kecamatan Tanon, 2020**

Desa	Negeri	Swasta	Jumlah
(1)	(2)	(3)	(4)
01. Karangasem	-	-	-
02. Slogo	-	-	-
03. Jono	-	-	-
04. Gawan	-	-	-
05. Kecil	-	-	-
06. Padas	-	-	-
07. Gabugan	-	-	-
08. Ketro	1	-	1
09. Sambiduwur	-	-	-
10. Karangtalun	-	-	-
11. Gading	-	-	-
12. Bonagung	-	-	-
13. Kalikobok	-	-	-
14. Tanon	-	-	-
15. Suwatu	-	-	-
16. Pengkol	-	1	1
<b>Kecamatan Tanon</b>	1	1	2

Sumber : BPS, Pendataan Potensi Desa (Podes)

**Tabel 4.1.7 Banyaknya Sekolah Menengah Atas (SMA) Menurut Desa/Kelurahan di Kecamatan Tanon, 2020**

Desa	Negeri	Swasta	Jumlah
(1)	(2)	(3)	(4)
01. Karangasem	-	-	-
02. Slogo	-	-	-
03. Jono	-	-	-
04. Gawan	-	-	-
05. Kecik	-	-	-
06. Padas	-	-	-
07. Gabugan	-	-	-
08. Ketro	-	-	-
09. Sambiduwur	-	-	-
10. Karangtalun	-	-	-
11. Gading	-	-	-
12. Bonagung	-	-	-
13. Kalikobok	-	-	-
14. Tanon	-	-	-
15. Suwatu	-	-	-
16. Pengkol	-	-	-
<b>Kecamatan Tanon</b>	-	-	-

Sumber : BPS, Pendataan Potensi Desa (Podes)

**Tabel 4.1.8 Banyaknya Madrasah Aliyah (MA) Menurut Desa/Kelurahan di Kecamatan Tanon, 2020**

Desa	Negeri	Swasta	Jumlah
(1)	(2)	(3)	(4)
01. Karangasem	-	-	-
02. Slogo	-	-	-
03. Jono	-	-	-
04. Gawan	-	-	-
05. Kecil	-	-	-
06. Padas	-	-	-
07. Gabugan	-	-	-
08. Ketro	-	-	-
09. Sambiduwur	-	-	-
10. Karangtalun	-	-	-
11. Gading	-	-	-
12. Bonagung	-	-	-
13. Kalikobok	-	-	-
14. Tanon	-	-	-
15. Suwatu	-	-	-
16. Pengkol	-	1	1
<b>Kecamatan Tanon</b>	-	<b>1</b>	<b>1</b>

Sumber : BPS, Pendataan Potensi Desa (Podes)



**Tabel 4.1.9 Banyaknya Sekolah Menengah Kejuruan (SMK) Menurut Desa/Kelurahan di Kecamatan Tanon, 2020**

Desa	Negeri	Swasta	Jumlah
(1)	(2)	(3)	(4)
01. Karangasem	-	-	-
02. Slogo	-	-	-
03. Jono	-	-	-
04. Gawan	1	-	1
05. Kecik	-	-	-
06. Padas	-	-	-
07. Gabugan	-	2	2
08. Ketro	-	-	-
09. Sambiduwur	-	-	-
10. Karangtalun	-	-	-
11. Gading	-	-	-
12. Bonagung	-	-	-
13. Kalikobok	-	-	-
14. Tanon	-	1	1
15. Suwatu	-	-	-
16. Pengkol	-	1	1
<b>Kecamatan Tanon</b>	<b>1</b>	<b>4</b>	<b>5</b>

Sumber : BPS, Pendataan Potensi Desa (Podes)

**Tabel 4.1.10 Banyaknya Akademi/Perguruan Tinggi Menurut Desa/Kelurahan di Kecamatan Tanon, 2020**

Desa	Negeri	Swasta	Jumlah
(1)	(2)	(3)	(4)
01. Karangasem	-	-	-
02. Slogo	-	-	-
03. Jono	-	-	-
04. Gawan	-	-	-
05. Kecil	-	-	-
06. Padas	-	-	-
07. Gabugan	-	-	-
08. Ketro	-	-	-
09. Sambiduwur	-	-	-
10. Karangtalun	-	-	-
11. Gading	-	-	-
12. Bonagung	-	-	-
13. Kalikobok	-	-	-
14. Tanon	-	-	-
15. Suwatu	-	-	-
16. Pengkol	-	-	-
<b>Kecamatan Tanon</b>	-	-	-

Sumber : BPS, Pendataan Potensi Desa (Podes)

**Tabel 4.1.11 Kemudahan Untuk Mencapai Sarana Pendidikan Terdekat Bagi Desa/Kelurahan yang Tidak ada Sarana Pendidikan Menurut Desa/Kelurahan dan Jenjang Pendidikan di Kecamatan Tanon, 2020**

Desa/Kelurahan	SD	MI	SMP	MTs
(1)	(2)	(3)	(4)	(5)
1. Karangasem	-	-	-	-
2. Slojo	-	-	Sangat Mudah	Sangat Mudah
3. Jono	-	-	Mudah	Mudah
4. Gawan	-	Mudah	Mudah	Mudah
5. Kecik	-	Mudah	Mudah	Mudah
6. Padas	-	Sangat Mudah	Mudah	Mudah
7. Gabugan	-	-	-	Mudah
8. Ketjo	-	-	-	-
9. Sambu Duwur	-	Sangat Mudah	Sangat Mudah	Mudah
10. Karang Talun	-	-	Mudah	Mudah
11. Gading	-	-	Mudah	Mudah
12. Bonagung	-	Sangat Mudah	Sangat Mudah	Sangat Mudah
13. Kalikobok	-	-	-	Mudah
14. Tanon	-	-	-	Sangat Mudah
15. Suwatu	-	-	Sangat Mudah	Mudah
16. Pengkol	-	-	-	-

Lanjutan Tabel 4.1.11

	Desa/Kelurahan	SMA	MA	SMK	Akademi/ Perguruan Tinggi
	(1)	(6)	(7)	(8)	(9)
1.	Karangasem	-	-	Mudah	Mudah
2.	Slogo	Mudah	Mudah	Sangat Mudah	Mudah
3.	Jono	Mudah	Mudah	Mudah	Mudah
4.	Gawan	Mudah	Mudah	-	Mudah
5.	Kecik	Mudah	Mudah	Mudah	Sulit
6.	Padas	Mudah	Mudah	Mudah	Mudah
7.	Gabugan	Mudah	Mudah	-	Mudah
8.	Ketro	Mudah	Mudah	Sangat Mudah	Mudah
9.	Sambi Duwur	Mudah	Mudah	Mudah	Mudah
10.	Karang Talun	Mudah	Mudah	Mudah	Mudah
11.	Gading	Mudah	Mudah	Mudah	Mudah
12.	Bonagung	Mudah	Mudah	Sangat Mudah	Mudah
13.	Kalikobok	Mudah	Mudah	Mudah	Mudah
14.	Tanon	Mudah	Mudah	-	Mudah
15.	Suwatu	Mudah	Sangat Mudah	Mudah	Mudah
16.	Pengkol	Mudah	-	-	Mudah

Catatan:

Sumber: BPS, Pendataan Potensi Desa (Podes)

## 4.2 KESEHATAN

**Tabel 4.2.1 Banyaknya Sarana Kesehatan Menurut Desa/Kelurahan dan Jenis Sarana Kesehatan di Kecamatan Tanon, 2020**

Desa	Rumah Sakit	Rumah Sakit Bersalin	Poliklinik/Balai Pengobatan
(1)	(2)	(3)	(4)
01. Karangasem	-	1	-
02. Slogo	-	-	-
03. Jono	-	-	2
04. Gawan	-	-	-
05. Kecik	-	-	-
06. Padas	-	-	-
07. Gabugan	-	1	-
08. Ketro	-	-	1
09. Sambiduwur	-	1	-
10. Karangtalun	-	-	-
11. Gading	-	1	-
12. Bonagung	-	-	-
13. Kalikobok	-	-	-
14. Tanon	-	-	-
15. Suwatu	-	1	1
16. Pengkol	-	-	1
<b>Kecamatan Tanon</b>	-	-	<b>5</b>

Lanjutan Tabel 4.2.1

Desa/Kelurahan	Puskesmas		Apotek
	Rawat Inap	Tanpa Rawat Inap	
(1)	(5)	(6)	(7)
01. Karangasem	1	-	-
02. Slogo	-	-	1
03. Jono	-	-	-
04. Gawan	-	-	1
05. Kecik	-	-	-
06. Padas	-	-	-
07. Gabugan	1	-	1
08. Ketro	-	-	-
09. Sambiduwur	-	-	-
10. Karangtalun	-	-	-
11. Gading	-	-	-
12. Bonagung	-	-	-
13. Kalikobok	-	-	1
14. Tanon	-	-	-
15. Suwatu	-	-	-
16. Pengkol	-	-	-
<b>Kecamatan Tanon</b>	<b>2</b>	<b>-</b>	<b>4</b>

**Tabel 4.2.2 Kemudahan Mencapai Sarana Kesehatan Terdekat Bagi Desa/Kelurahan yang Tidak ada Sarana Kesehatan Menurut Desa/Kelurahan dan Jenis Sarana Kesehatan di Kecamatan TANON, 2020**

	<b>Desa/Kelurahan</b>	<b>Rumah Sakit</b>	<b>Rumah Sakit Bersalin</b>	<b>Poliklinik/Balai Pengobatan</b>
	(1)	(2)	(3)	(4)
1.	Karangasem	Mudah	Mudah	Mudah
2.	Slogo	Mudah	Sangat Mudah	Mudah
3.	Jono	Mudah	Mudah	-
4.	Gawan	Mudah	Sangat Mudah	Mudah
5.	Kecik	Mudah	Mudah	Mudah
6.	Padas	Mudah	Mudah	Sangat Mudah
7.	Gabugan	Mudah	Mudah	Mudah
8.	Ketro	Mudah	Mudah	-
9.	Sambi Duwur	Mudah	Mudah	Sangat Mudah
10.	Karang Talun	Mudah	Mudah	Mudah
11.	Gading	Mudah	Mudah	Mudah
12.	Bonagung	Mudah	Mudah	Sangat Mudah
13.	Kalikobok	Mudah	Mudah	Mudah
14.	Tanon	Mudah	Mudah	Mudah
15.	Suwatu	Mudah	Mudah	-
16.	Pengkol	Mudah	Mudah	-

Lanjutan Tabel 4.2.2

Desa/Kelurahan	Puskesmas		
	Rawat Inap	Tanpa Rawat Inap	Apotek
(1)	(5)	(6)	(7)
1. Karangasem	-	Sangat Mudah	Sangat Mudah
2. Slogo	Sangat Mudah	Sangat Mudah	-
3. Jono	Sangat Mudah	Mudah	Mudah
4. Gawan	Mudah	Mudah	-
5. Kecik	Mudah	Mudah	Mudah
6. Padas	Mudah	Mudah	Mudah
7. Gabugan	-	Mudah	-
8. Ketro	Mudah	Mudah	Sangat Mudah
9. Sambu Duwur	Mudah	Mudah	Mudah
10. Karang Talun	Mudah	Mudah	Mudah
11. Gading	Mudah	Mudah	Mudah
12. Bonagung	Sangat Mudah	Mudah	Mudah
13. Kalikobok	Mudah	Mudah	-
14. Tanon	Mudah	Mudah	Sangat Mudah
15. Suwatu	Mudah	Mudah	Mudah
16. Pengkol	Mudah	Mudah	Mudah

Catatan:

Sumber: BPS, Pendataan Potensi Desa (Podes)



**Tabel 4.2.3 Banyaknya Warga Penderita Gizi Buruk Menurut Desa/Kelurahan di Kecamatan TANON, 2020 dan 2020**

<b>Desa/Kelurahan</b>	<b>2019</b>	<b>2020</b>
(1)	(2)	(3)
01. Karangasem	-	-
02. Slogo	-	2
03. Jono	-	-
04. Gawan	-	-
05. Kecik	-	-
06. Padas	-	-
07. Gabugan	-	-
08. Ketro	-	-
09. Sambiduwur	-	-
10. Karangtalun	-	-
11. Gading	-	-
12. Bonagung	-	-
13. Kalikobok	-	-
14. Tanon	-	-
15. Suwatu	-	-
16. Pengkol	-	-
<b>Kecamatan Tanon</b>	<b>-</b>	<b>2</b>

Sumber: BPS, Pendataan Potensi Desa (Podes)

**Tabel 4.2.4 Jumlah Tenaga Kesehatan di Puskesmas Kecamatan Tanon, 2020-2020**

Tenaga Kesehatan	PUSKESMAS			
	Tanon I	Tanon II	Tanon I	Tanon II
	2018		2020	
(1)	(2)	(3)	(4)	(5)
Dokter Spesialis	-	-	-	-
Dokter Umum	1	2	1	3
Dokter Gigi	1	1	1	1
Dokter Gigi Spesialis	-	-	-	-
Perawat	11	10	9	16
Bidan	17	23	18	24
Kesehatan Masyarakat	-	-	2	1
Kesehatan Lingkungan	1	1	-	-
Gizi	1	1	1	1
<b>JUMLAH</b>	<b>32</b>	<b>38</b>	<b>32</b>	<b>46</b>

Sumber : Dinas Kesehatan Kabupaten Sragen

**Tabel 4.2.5 Kunjungan Pasien Menurut Puskesmas dan Jenis Kunjungan di Kecamatan Tanon Tahun 2019-2020**

Jenis Kunjungan	PUSKESMAS			
	Tanon I		Tanon II	
	2019	2020	2019	2020
(1)	(2)	(3)	(4)	(5)
<b>Rawat Jalan</b>				
Laki- Laki	11 198	8 096	20 656	13 750
Perempuan	13 969	10 737	30 654	20 420
Jumlah	25 167	18 833	51 310	34 170
<b>Rawat Inap</b>				
Laki- Laki	177	102	257	73
Perempuan	354	156	329	104
Jumlah	531	258	586	177

Sumber : Dinas Kesehatan Kabupaten Sragen

**Tabel 4.2.6 Jumlah Posyandu Menurut Puskesmas dan Strata di Kecamatan Tanon Tahun 2020**

Strata POSYANDU	PUSKESMAS			
	Tanon I		Tanon II	
	2019	2020	2019	2020
(1)	(2)	(3)	(4)	(5)
Pratama	-	-	-	-
Madya	6	8	-	-
Purnama	39	38	17	42
Mandiri	-	-	26	1

Sumber : Dinas Kesehatan Kabupaten Sragen

**Tabel 4.2.7 Jenis Kelahiran Menurut Puskesmas dan Jenis Kelamin di Kecamatan Tanon, 2019-2020**

Kelahiran	Tanon I		Tanon II	
	2019	2020	2019	2020
(1)	(2)	(3)	(4)	(5)
<b>Kelahiran Hidup</b>				
Laki - laki	202	210	223	207
Perempuan	172	160	203	187
Jumlah	374	370	426	394
<b>Kelahiran Mati</b>				
Laki - laki	1	3	2	-
Perempuan	2	2	1	-
Jumlah	3	5	3	-

Sumber : Dinas Kesehatan Kabupaten Sragen

**Tabel 4.2.8 Kematian Balita Menurut Puskesmas dan Jenis Kematian di Kecamatan Tanon, 2019-2020**

Kematian Balita	Tanon I		Tanon II	
	2019	2020	2019	2020
	(2)	(3)	(4)	(5)
Neonatal	1	6	2	4
Bayi	2	2	1	-
Anak Balita	1	1	-	-
<b>Jumlah</b>	<b>4</b>	<b>9</b>	<b>3</b>	<b>4</b>

Sumber : Dinas Kesehatan Kabupaten Sragen

**Tabel 4.2.9 Kematian Ibu Menurut Puskesmas dan Sebab Kematian di Kecamatan Tanon, 2019-2020**

Kematian	Tanon I		Tanon II	
	2019	2020	2019	2020
	(2)	(3)	(4)	(5)
Ibu Hamil	-	1	-	-
Ibu Bersalin	-	-	-	-
Ibu Nifas	-	-	-	-
<b>Jumlah</b>	-	<b>1</b>	-	-

Sumber : Dinas Kesehatan Kabupaten Sragen

**Tabel 4.2.10 Peserta KB Aktif Menurut Puskesmas Dan Jenis Kontrasepsi di Kecamatan Tanon, 2019-2020**

Kontrasepsi	Tanon I		Tanon II	
	2019	2020	2019	2020
(1)	(2)	(3)	(4)	(5)
IUD	296	263	24	268
MOP	7	4	4	4
MOW	240	185	286	266
IMPLAN	533	378	408	422
KONDOM	44	21	19	76
SUNTIK	3 252	2 626	2 004	1 827
PIL	504	237	716	676
<b>Jumlah</b>	<b>4 876</b>	<b>3 714</b>	<b>3 461</b>	<b>3 539</b>

Sumber : Dinas Kesehatan Kabupaten Sragen



## 4.3 PEMUKIMAN

**Tabel 4.3.1 Banyaknya Keluarga Menurut Desa/Kelurahan dan Jenis Pengguna Listrik di Kecamatan Tanon, 2020**

Desa/Kelurahan	Pengguna Listrik			Bukan Pengguna Listrik
	PLN	Non PLN	Jumlah	
(1)	(2)	(3)	(4)	(5)
1. Karangasem	1,943	-	1,943	-
2. Slogo	1,417	-	1,417	-
3. Jono	1,754	-	1,754	-
4. Gawan	1,259	-	1,259	-
5. Kecik	1,599	-	1,599	-
6. Padas	1,513	-	1,513	-
7. Gabugan	1,843	-	1,843	-
8. Ketro	2,097	-	2,097	-
9. Sambu Duwur	1,511	-	1,511	-
10. Karang Talun	1,331	-	1,331	-
11. Gading	1,121	-	1,121	-
12. Bonagung	1,870	-	1,870	-
13. Kalikobok	1,222	-	1,222	-
14. Tanon	1,972	-	1,972	-
15. Suwatu	897	-	897	-
16. Pengkol	1,198	-	1,198	-
<b>Tanon</b>	<b>24,547</b>	<b>-</b>	<b>24,547</b>	<b>-</b>

Sumber: BPS, Pendataan Potensi Desa (Podes) 2020

**Tabel 4.3.2 Banyaknya Desa/Kelurahan Menurut Jenis Bahan Bakar untuk Memasak yang Digunakan Oleh Sebagian Besar Keluarga di Kecamatan Tanon, 2018, 2019, dan 2020**

Jenis Bahan Bakar	2018	2019	2020
(1)	(2)	(3)	(4)
Gas Kota	-	-	-
LPG 3 Kg	16	16	16
LPG lebih dari 3 Kg	-	-	-
Minyak Tanah	-	-	-
Kayu Bakar	-	-	-
Lainnya	-	-	-

Catatan: <sup>1</sup> Termasuk LPG lebih dari 3 Kg

Sumber: BPS, Pendataan Potensi Desa (Podes)

**Tabel 4.3.3 Banyaknya Desa/Kelurahan Menurut Sumber Air Minum Sebagian Besar Keluarga di Kecamatan Tanon, 2018, 2019, dan 2020**

Sumber Air Minum	2018	2019	2020
(1)	(2)	(3)	(4)
Air Kemasan Bermerk	-	-	-
Air Isi Ulang	-	5	4
Ledeng Dengan Meteran	5	5	3
Ledeng Tanpa Meteran	-	-	-
Sumur Bor atau Pompa	7	3	4
Sumur	2	2	1
Mata Air	2	1	4
Sungai/Danau/Kolam/ Waduk/Situ/ Embung/Bendungan	-	-	-
Air Hujan	-	-	-
Lainnya	-	-	-

Catatan:

Sumber: BPS, Pendataan Potensi Desa (Podes)

**Tabel 4.3.4 Banyaknya Desa/Kelurahan Menurut Penggunaan Fasilitas Tempat Buang Air Besar Sebagian Besar Keluarga di Kecamatan Tanon, 2018, 2019, dan 2020**

<b>Fasilitas Tempat Buang Air Besar</b>	<b>2018</b>	<b>2019</b>	<b>2020</b>
(1)	(2)	(3)	(4)
<b>Jamban</b>			
Sendiri	16	16	16
Bersama	-	-	-
Umum	-	-	-
<b>Bukan Jamban</b>	-	-	-

Catatan:

Sumber: BPS, Pendataan Potensi Desa (Podes)

## 4.4 AGAMA

**Tabel 4.4.1 Jumlah Penduduk Menurut Desa dan Agama yang Dianut di Kabupaten Sragen, 2020**

Kecamatan	Islam	Kristen	Katolik	Hindu	Budha	Lainnya
(1)	(2)	(3)	(4)	(5)	(6)	(7)
01. Kalijambe	57 495	17	6	4	-	1
02. Plupuh	42 943	121	53	1	-	13
03. Masaran	76 360	690	220	449	9	1
04. Kedawung	59 323	711	126	-	13	-
05. Sambirejo	46 247	606	84	10	-	-
06. Gondang	46 424	1 121	303	11	19	1
07. Sumbangmacan	46 681	680	70	1	4	4
08. Ngrampal	50 083	131	164	12	-	-
09. Karangmalang	55 300	1 036	845	21	33	1
10. Sragen	70 112	4 223	3 353	270	248	-
11. Sidoharjo	51 663	411	943	4	17	1
12. Tanon	57 744	266	262	33	10	-
13. Gemolong	55 397	452	272	12	5	-
14. Miri	34 045	91	150	74	-	2
15. Sumberlawang	51 260	68	146	424	26	1
16. Mondokan	36 448	67	8	16	27	2
17. Sukodono	32 524	32	34	13	-	5
18. Gesi	23 903	188	133	-	14	6
19. Tangen	25 671	252	64	14	12	1
20. Jenar	27 497	138	54	11	-	-
<b>Kabupaten Sragen</b>	<b>947 120</b>	<b>11 301</b>	<b>7 290</b>	<b>1 380</b>	<b>437</b>	<b>39</b>

Sumber : Kementerian agama Kabupaten Sragen

**Tabel 4.4.2 Jumlah Tempat Peribadatan Menurut Desa di Kecamatan Tanon, 2020**

Desa	Masjid	Mushola	Gereja Kristen	Gereja Katholik	Pura	Vihara
(1)	(2)	(3)	(4)	(5)	(6)	(7)
01. Karangasem	13	13	-	-	-	-
02. Slogo	6	12	-	-	-	-
03. Jono	7	24	-	-	-	-
04. Gawan	4	8	-	1	-	-
05. Kecil	10	16	-	-	-	-
06. Padas	8	9	1	-	-	-
07. Gabugan	7	15	1	1	-	-
08. Ketro	11	22	-	-	-	-
09. Sambiduwur	9	11	-	-	-	-
10. Karangtalun	6	15	-	-	-	-
11. Gading	9	15	1	1	-	-
12. Bonagung	8	11	-	-	-	-
13. Kalikobok	5	19	-	-	-	-
14. Tanon	6	26	-	-	-	-
15. Suwatu	3	19	-	-	-	-
16. Pengkol	8	16	-	-	-	-
<b>Kecamatan Tanon</b>	<b>120</b>	<b>251</b>	<b>3</b>	<b>3</b>	<b>-</b>	<b>-</b>

Sumber : Kementerian agama Kabupaten Sragen

**Tabel 4.4.3 Jumlah Kejadian Nikah, Talak, Rujuk dan Cerai Menurut Desa di Kecamatan Tanon, 2020**

Kecamatan	Nikah	Talak dan Cerai	Rujuk
(1)	(2)	(3)	(5)
01. Tanon	306	-	-
02. Plupuh	364	-	-
03. Masaran	555	1	-
04. Kedawung	495	3	-
05. Sambirejo	290	2	-
06. Gondang	327	-	-
07. Sambungmacan	321	4	-
08. Ngrampal	272	-	-
09. Karangmalang	524	5	-
10. Sragen	443	7	-
11. Sidoharjo	399	2	-
12. Tanon	407	2	-
13. Gemolong	370	2	-
14. Miri	267	-	-
15. Sumberlawang	338	-	-
16. Mondokan	269	-	-
17. Sukodono	278	1	-
18. Gesi	161	-	-
19. Tangen	218	-	-
20. Jenar	223	-	-
<b>Kabupaten Sragen</b>	<b>6 827</b>	<b>29</b>	<b>-</b>

Sumber : Kementerian agama Kabupaten Sragen

**Tabel 4.4.4 Banyaknya Kejadian Bencana Alam Menurut Desa/Kelurahan dan Jenis Bencana Alam di Kecamatan Tanon, 2020**

	Desa/Kelurahan	Gempa Bumi	Tsunami	Gunung Meletus	Tanah Longsor
	(1)	(2)	(3)	(4)	(5)
1.	Karangasem	-	-	-	-
2.	Slogo	-	-	-	-
3.	Jono	-	-	-	-
4.	Gawan	-	-	-	-
5.	Kecik	-	-	-	-
6.	Padas	-	-	-	-
7.	Gabugan	-	-	-	-
8.	Ketro	-	-	-	-
9.	Sambi Duwur	-	-	-	-
10.	Karang Talun	-	-	-	-
11.	Gading	-	-	-	-
12.	Bonagung	-	-	-	-
13.	Kalikobok	-	-	-	-
14.	Tanon	-	-	-	-
15.	Suwatu	-	-	-	-
16.	Pengkol	-	-	-	-
	<b>Kecamatan Tanon</b>	-	-	-	-



Lanjutan Tabel 4.4.4

Desa/Kelurahan	Banjir	Banjir Bandang	Kekeringan
(1)	(6)	(7)	(8)
1. Karangasem	-	-	-
2. Slogo	-	-	-
3. Jono	-	-	-
4. Gawan	-	-	-
5. Kecik	-	-	-
6. Padas	-	-	-
7. Gabugan	-	-	-
8. Ketro	-	-	-
9. Sambu Duwur	-	-	2
10. Karang Talun	-	-	-
11. Gading	-	-	-
12. Bonagung	-	-	1
13. Kalikobok	-	-	4
14. Tanon	-	-	1
15. Suwatu	-	-	-
16. Pengkol	-	-	-
<b>Kecamatan Tanon</b>	<b>-</b>	<b>-</b>	<b>8</b>

Sumber: BPS, Pendataan Potensi Desa (Podes)

Lanjutan Tabel 4.4.4

Desa/Kelurahan	Kebakaran Hutan dan Lahan	Angin Puyuh/ Puting Beliung/ Topan	Gelombang Pasang Laut
(1)	(9)	(10)	(11)
1. Karangasem	-	-	-
2. Slogo	-	-	-
3. Jono	-	-	-
4. Gawan	-	-	-
5. Kecik	-	-	-
6. Padas	-	-	-
7. Gabugan	-	-	-
8. Ketro	-	-	-
9. Sambu Duwur	-	-	-
10. Karang Talun	-	-	-
11. Gading	-	-	-
12. Bonagung	-	5	-
13. Kalikobok	-	-	-
14. Tanon	-	-	-
15. Suwatu	-	-	-
16. Pengkol	-	-	-
<b>Kecamatan Tanon</b>	-	<b>5</b>	-

Catatan:

Sumber: BPS, Pendataan Potensi Desa (Podes)

**Tabel 4.4.5 Banyaknya Korban Jiwa Akibat Bencana Alam Menurut Desa/Kelurahan dan Jenis Bencana Alam di Kecamatan Tanon, 2020**

Desa/Kelurahan	Gempa Bumi	Tsunami	Gunung Meletus	Tanah Longsor
(1)	(2)	(3)	(4)	(5)
1. Karangasem	-	-	-	-
2. Slogo	-	-	-	-
3. Jono	-	-	-	-
4. Gawan	-	-	-	-
5. Kecik	-	-	-	-
6. Padas	-	-	-	-
7. Gabugan	-	-	-	-
8. Ketro	-	-	-	-
9. Sambu Duwur	-	-	-	-
10. Karang Talun	-	-	-	-
11. Gading	-	-	-	-
12. Bonagung	-	-	-	-
13. Kalikobok	-	-	-	-
14. Tanon	-	-	-	-
15. Suwatu	-	-	-	-
16. Pengkol	-	-	-	-
<b>Kecamatan Tanon</b>	-	-	-	-

Sumber: BPS, Pendataan Potensi Desa (Podes)

Lanjutan Tabel 4.4.5

Desa/Kelurahan	Banjir	Banjir Bandang	Kekeringan
(1)	(6)	(7)	(8)
1. Karangasem	-	-	-
2. Slogo	-	-	-
3. Jono	-	-	-
4. Gawan	-	-	-
5. Kecik	-	-	-
6. Padas	-	-	-
7. Gabugan	-	-	-
8. Ketro	-	-	-
9. Sambu Duwur	-	-	-
10. Karang Talun	-	-	-
11. Gading	-	-	-
12. Bonagung	-	-	-
13. Kalikobok	-	-	-
14. Tanon	-	-	-
15. Suwatu	-	-	-
16. Pengkol	-	-	-
<b>Kecamatan Tanon</b>	-	-	-

Sumber : BPS, Pendataan Potensi Desa (Podes)

Tabel Lanjutan 4.4.5

Desa/Kelurahan	Kebakaran Hutan dan Lahan	Angin Puyuh/ Puting Beliung/ Topan	Gelombang Pasang Laut
(1)	(9)	(10)	(11)
1. Karangasem	-	-	-
2. Slogo	-	-	-
3. Jono	-	-	-
4. Gawan	-	-	-
5. Kecik	-	-	-
6. Padas	-	-	-
7. Gabugan	-	-	-
8. Ketrol	-	-	-
9. Sambu Duwur	-	-	-
10. Karang Talun	-	-	-
11. Gading	-	-	-
12. Bonagung	-	-	-
13. Kalikobok	-	-	-
14. Tanon	-	-	-
15. Suwatu	-	-	-
16. Pengkol	-	-	-
<b>Kecamatan Tanon</b>	-	-	-

Sumber : BPS, Pendataan Potensi Desa (Podes)

**Tabel 4.4.6 Keberadaan Fasilitas/Upaya Antisipasi/Mitigasi Bencana Alam Menurut Desa/Kelurahan di Kecamatan Tanon, 2020**

Desa/Kelurahan	Sistem Peringatan Dini Bencana Alam	Sistem Peringatan Dini Khusus Tsunami	Perlengkapan Keselamatan
(1)	(2)	(3)	(4)
1. Karangasem	Tidak Ada	Bukan Potensi Tsunami	Tidak Ada
2. Slogo	Tidak Ada	Bukan Potensi Tsunami	Tidak Ada
3. Jono	Tidak Ada	Bukan Potensi Tsunami	Tidak Ada
4. Gawan	Tidak Ada	Bukan Potensi Tsunami	Tidak Ada
5. Kecik	Tidak Ada	Bukan Potensi Tsunami	Tidak Ada
6. Padas	Tidak Ada	Bukan Potensi Tsunami	Tidak Ada
7. Gabungan	Tidak Ada	Bukan Potensi Tsunami	Tidak Ada
8. Ketoro	Tidak Ada	Bukan Potensi Tsunami	Tidak Ada
9. Sambu Duwur	Tidak Ada	Bukan Potensi Tsunami	Tidak Ada
10. Karang Talun	Tidak Ada	Bukan Potensi Tsunami	Tidak Ada
11. Gading	Tidak Ada	Bukan Potensi Tsunami	Tidak Ada
12. Bonagung	Tidak Ada	Bukan Potensi Tsunami	Tidak Ada
13. Kalikobok	Tidak Ada	Bukan Potensi Tsunami	Ada
14. Tanon	Tidak Ada	Bukan Potensi Tsunami	Tidak Ada
15. Suwatu	Tidak Ada	Bukan Potensi Tsunami	Tidak Ada
16. Pengkol	Tidak Ada	Bukan Potensi Tsunami	Ada

Sumber : BPS, Pendataan Potensi Desa (Podes)

Tabel Lanjutan 4.4.6

	Desa/Kelurahan	Rambu-rambu dan Jalur Evakuasi Bencana	Pembuatan, Perawatan, atau Normalisasi: Sungai, Kanal, Tanggul, Parit, Drainase, Waduk, Pantai, dll
	(1)	(5)	(6)
1.	Karangasem	Tidak Ada	Tidak Ada
2.	Slogo	Tidak Ada	Tidak Ada
3.	Jono	Tidak Ada	Tidak Ada
4.	Gawan	Tidak Ada	Ada
5.	Kecik	Ada	Ada
6.	Padas	Tidak Ada	Ada
7.	Gabugan	Tidak Ada	Tidak Ada
8.	Ketro	Tidak Ada	Ada
9.	Sambi Duwur	Tidak Ada	Ada
10.	Karang Talun	Tidak Ada	Ada
11.	Gading	Tidak Ada	Ada
12.	Bonagung	Tidak Ada	Tidak Ada
13.	Kalikobok	Tidak Ada	Ada
14.	Tanon	Tidak Ada	Ada
15.	Suwatu	Tidak Ada	Ada
16.	Pengkol	Ada	Tidak Ada

Sumber : BPS, Pendataan Potensi Desa (Podes)

**Tabel 4.4.7 Banyaknya Desa/Kelurahan yang Memiliki Kelompok Kegiatan Olahraga Menurut Jenis Olahraga dan Ketersediaan Fasilitas/Lapangan Olahraga di Kecamatan Tanon, 2020**

Jenis Olahraga	Kondisi Fasilitas/Lapangan Olahraga			Tidak Ada Fasilitas/Lapangan Olahraga
	Baik	Rusak Sedang	Rusak Parah	
(1)	(2)	(3)	(4)	(5)
Sepak bola	6	1	1	-
Bola voli	10	2	-	-
Bulu tangkis	5	3	1	1
Bola basket	-	-	-	-
Tenis lapangan	-	-	-	-
Tenis meja	7	1	-	-
Futsal	2	-	-	-
Renang	-	-	-	-
Bela diri (pencak silat, karate, dll)	5	1	-	8
Bilyard	-	-	-	1
Pusat kebugaran (senam, fitness, aerobik, dll)	5	1	-	8
Lainnya	-	-	-	-

Catatan:

Sumber: BPS, Pendataan Potensi Desa (Podes) 2020



<https://sragerkab.bps.go.id>

# 5 PERTANIAN



**PENJELASAN TEKNIS**

1. **Lahan sawah** adalah lahan pertanian yang berpetak-petak dan dibatasi oleh pematang (galengan), saluran untuk menahan/ menyalurkan air, yang biasanya ditanami padi sawah tanpa memandang dari mana diperoleh atau status lahan tersebut. Lahan yang dimaksud termasuk lahan yang terdaftar di Pajak Bumi Bangunan, luran Pembangunan Daerah, lahan bengkok, lahan serobotan, lahan rawa yang ditanami padi dan lahan bekas tanaman tahunan yang telah dijadikan sawah, baik yang ditanami padi, palawija atau tanaman semusim lainnya.
2. **Tegal/Kebun** adalah lahan pertanian bukan sawah (lahan kering) yang ditanami tanaman semusim atau tahunan dan terpisah dengan halaman sekitar rumah serta penggunaannya tidak berpindah pindah.
3. **Ladang/Huma** adalah lahan pertanian bukan sawah (lahan kering) yang biasanya ditanami tanaman semusim dan penggunaannya hanya semusim atau dua musim, kemudian akan ditinggalkan bila sudah tidak subur lagi (berpindah - pindah). Kemungkinan lahan ini beberapa tahun kemudian akan dikerjakan kembali jika sudah subur.
4. **Lahan yang sementara tidak diusahakan** adalah lahan yang biasanya diusahakan tetapi untuk sementara (lebih dari 1 (satu) tahun tetapi kurang dari atau sama dengan 2 (dua) tahun) tidak diusahakan, termasuk lahan sawah yang tidak diusahakan selama lebih dari 2 (dua) tahun.
5. Data pokok tanaman pangan yang dikumpulkan adalah luas panen dan produktivitas (hasil per hektar). Produksi tanaman pangan merupakan hasil perkalian antara luas panen dengan produktivitas. Pengumpulan data luas panen dilakukan setiap bulan dengan pendekatan area kecamatan di seluruh wilayah Indonesia. Pengumpulan data produktivitas dilakukan melalui pengukuran langsung pada plot ubinan berukuran  $2\frac{1}{2}$  m x  $2\frac{1}{2}$  m. Pengumpulan data produktivitas dilakukan setiap subround (empat bulanan) pada waktu panen petani.
6. Data produksi padi dan palawija yang disajikan adalah dalam kualitas: gabah kering giling (padi), pipilan kering (jagung), biji kering (kedelai dan kacang tanah), dan umbi basah (ubi kayu dan ubi jalar).
7. **Tanaman sayuran dan buah-buahan semusim**  
**Tanaman sayuran semusim** adalah tanaman sumber vitamin, garam mineral dan

## PERTANIAN

lain-lain yang dikonsumsi dari bagian tanaman yang berupa daun, bunga, buah, dan umbinya, yang berumur kurang dari satu tahun.

**Tanaman buah-buahan semusim** adalah tanaman sumber vitamin, garam mineral, dan lain-lain yang dikonsumsi dari bagian tanaman yang berupa buah, berumur kurang dari satu tahun, tidak berbentuk pohon/rumpun tetapi menjalar dan berbatang lunak.

### 8. **Tanaman buah-buahan dan sayuran tahunan**

**Tanaman buah-buahan tahunan** adalah tanaman sumber vitamin, garam mineral, dan lain-lain yang dikonsumsi dari bagian tanaman yang berupa buah dan merupakan tanaman tahunan.

**Tanaman sayuran tahunan** adalah tanaman sumber vitamin, garam mineral, dan lain-lain yang dikonsumsi dari bagian tanaman yang berupa daun dan atau buah yang berumur lebih dari satu tahun.

9. **Tanaman biofarmaka** adalah tanaman yang bermanfaat untuk obat-obatan, kosmetik, dan kesehatan yang dikonsumsi atau digunakan dari bagian-bagian tanaman seperti daun, batang, buah, umbi (rimpang) ataupun akar.
10. **Tanaman hias** adalah tanaman yang mempunyai nilai keindahan baik bentuk, warna daun, tajuk maupun bunganya, sering digunakan untuk penghias pekarangan dan lain sebagainya.
11. **Luas panen tanaman hortikultura** adalah luas tanaman sayuran, buah-buahan, biofarmaka, dan tanaman hias yang diambil hasilnya/dipanen pada periode pelaporan.
12. **Luas panen untuk tanaman sayuran** adalah luas tanaman yang dipanen sekaligus/habis/dibongkar dan luas tanaman yang dipanen berkali-kali (lebih dari satu kali)/belum habis.
13. **Tanaman yang dipanen sekaligus/ habis/dibongkar** adalah tanaman yang sehabis panen langsung dibongkar/dicabut, terdiri dari bawang merah, bawang putih, bawang daun, kentang, kol/kubis, kembang kol, petsai/sawi, wortel, lobak, dan kacang merah.
14. **Tanaman yang dipanen berkali-kali (lebih dari satu kali)/belum habis** adalah tanaman yang pemanenan-nya lebih dari satu kali dan biasanya dibongkar apabila

panenan terakhir sudah tidak memadai lagi, terdiri dari: kacang panjang, cabe besar, cabe rawit, jamur, tomat, terung, buncis, ketimun, labu siam, kangkung, bayam, melon, semangka, dan blewah.

15. **Produksi hortikultura** adalah hasil menurut bentuk produk dari setiap tanaman sayuran, buah-buahan, biofarmaka dan tanaman hias yang diambil berdasarkan luas yang dipanen/tanaman yang menghasilkan pada bulan/triwulan laporan.
16. **Data perkebunan besar** dikumpulkan oleh BPS setiap bulan secara lengkap (sensus bulanan) dengan sistem surat pos. Khusus untuk tanaman kelapa, cengkeh, dan kapok, datanya diperoleh dari Direktorat Jenderal Perkebunan. Data perkebunan rakyat juga diperoleh dari Direktorat Jenderal Perkebunan.
17. **Penghitungan luas tanaman perkebunan besar** adalah pada keadaan akhir tahun dan tidak termasuk yang luasnya kurang dari 5 hektar.
18. **Bentuk produksi perkebunan** adalah; karet kering (karet), daun kering (teh dan tembakau), biji kering (kopi dan coklat), kulit kering (kayu manis dan kina), serat kering (rami), bunga kering (cengkeh), refined sugar (tebu dari perkebunan besar), gula mangkok (tebu dari perkebunan rakyat), ekivalen kopra (kopra), biji dan bunga (pala) serta minyak daun (sereh).
19. **Persediaan akhir** tahun produksi perkebunan besar bukan merupakan cadangan penyangga (buffer stock).
20. **Data populasi ternak** bersumber dari Direktorat Jenderal Peternakan dan Kesehatan Hewan Kementerian Pertanian, sedangkan jumlah pemotongan ternak merupakan hasil Survei Laporan Pemotongan Ternak. Pengumpulan data pemotongan ternak dilakukan secara lengkap setiap triwulan di seluruh Rumah Potong Hewan (RPH) dan Tempat Pemotongan Hewan (TPH) yang ada di Indonesia.
21. **Data statistik perikanan** merupakan data sekunder yang bersumber dari Direktorat Jenderal Perikanan Tangkap dan Direktorat Jenderal Budidaya. Statistik perikanan dibedakan atas data Perikanan Tangkap dan Perikanan Budidaya. Perikanan Tangkap diklasifikasikan atas penangkapan ikan di laut dan penangkapan ikan di perairan umum. Perikanan Budidaya diklasifikasikan atas jenis budidaya yaitu

## PERTANIAN

budidaya laut, tambak, kolam, karamba, jaring apung, dan sawah.

22. **Rumah Tangga Perikanan Tangkap** adalah rumah tangga yang melakukan kegiatan penangkapan ikan/binatang air lainnya/tanaman air dengan tujuan sebagian/seluruh hasilnya untuk dijual.
23. **Rumah Tangga Perikanan Budidaya** adalah rumah tangga yang melakukan kegiatan budidaya ikan/binatang air lainnya/tanaman air dengan tujuan sebagian/seluruh hasilnya untuk dijual.

<https://sragenkab.bps.go.id>

## 5.1 TANAMAN PANGAN

**Tabel 5.1.1 Luas Panen Tanaman Padi dan Palawija (ha) Menurut Jenis Tanaman di Kecamatan Tanon, 2019-2020**

Tanaman	Luas Panen (Ha)		Produksi (TON)	
	2019	2020	2019	2020
(1)	(2)	(3)	(4)	(5)
Padi Sawah	7 064	7 589	43 982	49 823
Padi Ladang / Gogo	339	552	1 847	3 333
Jagung	1 078	896	785	6 129
Kedelai	-	-	-	-
Kacang Tanah	621	612	1 168	1 179
Kacang Hijau	-	-	20	-
Ubi Kayu	41	-	987	-
Ubi Jalar	-	-	-	-

Sumber : Laporan statistik pertanian tanaman pangan, penggunaan lahan

PERTANIAN

5.2 HORTIKULTURA

**Tabel 5.2.1 Produksi Tanaman Buah Buhan (Ton) Menurut Jenis Tanaman di Kecamatan Tanon, 2019-2020**

Tanaman	Jumlah Tanaman		Produksi (KW)	
	2019	2020	2019	2020
(1)	(2)	(3)	(4)	(5)
Mangga	-	-	11 300	26 877
Durian	2 600	2 850	-	-
Jeruk	323	323	7 741	6 915
pisang	500	5 965	390	9 650
pepaya	6 435	6 450	1 687	6 225
Salak	-	-	-	-

Sumber : Dinas Pertanian dan Ketahanan Pangan Kabupaten Sragen



## 5.3 PERKEBUNAN

**Tabel 5.3.1 Luas Panen Tanaman Perkebunan (Ha) Menurut Jenis Tanaman di Kecamatan Tanon, 2019-2020**

Tanaman	Luas Areal (Ha)		Produksi (Ton)	
	2019	2020	2019	2020
(1)	(2)	(3)	(4)	(5)
Kelapa	258,60	244,90	161,5	152,5
Cengkeh	-	-	-	-
Karet	-	-	-	-
Kopi	-	-	-	-
Jambu Mete	4,4	4,4	1,4	1,4
Tebu (Ton)	29	32	130,7	125,8
Kapuk Randu	10,7	9,7	1,5	1,4
Tembakau	-	-	-	-

Sumber : Dinas Pertanian dan Ketahanan Pangan Kabupaten Sragen

## PERTANIAN

### 5.4 PETERNAKAN

**Tabel 5.4.1 Jumlah Ternak dan Unggas (ekor) Menurut Jenis Ternak di Kecamatan Tanon , 2019-2020**

Ternak	Populasi		Produksi (Kg)	
	2019	2020	2019	2020
(1)	(2)	(3)	(4)	(5)
Sapi Perah	0,00	0,00	0,00	0,00
Sapi Potong	4,991,00	5,509,00	48288,5	15 640
Kerbau	0,00	0,00	0,00	0,00
Kambing	5,151,00	5,163,00	32,937,50	42,938,30
Domba	5,489,00	5,609,00	34,537,50	45,487,90
Kuda	0,00	0,00	0,00	0,00
Babi	273,00	273,00	0,00	0,00

Sumber : Dinas Pertanian, Peternakan, dan Perikanan Kabupaten Sragen

**Tabel 5.4.2 Produksi Ternak dan Unggas (ton) Menurut Jenis Ternak di Kecamatan Tanon , 2019-2020**

Tanaman	Populasi		Produksi (Kg)	
	2019	2020	2019	2020
(1)	(2)	(3)	(4)	(5)
Ayam Kampung	63,406.00	113,633.00	359,257.80	165,306.60
Ayam Petelur	10,800.00	10,800.00	0.00	0.00
Ayam Pedaging	478,600.00	540,000.00	0	0
Itik	499.00	2,839.00	6,312.10	51,976.10
Itik Manila	950.00	956.00	0	0
Angsa	276.00	276.00	0	0

Sumber : Dinas Pertanian, Peternakan, dan Perikanan Kabupaten Sragen

## PERTANIAN

### 5.5 PERIKANAN

**Tabel 5.5.1 Jumlah Rumah Tangga Perikanan Tangkap Menurut Jenisnya di Kecamatan Tanon, 2020**

Jenis	Volume (TON)	Nilai (000 Rp.)
(1)	(2)	(3)
<b>Perikanan Tangkap</b>		
Perairan Umum	88,65	919,391,00
Waduk	0,00	0,00
Sungai	88,65	919,391,00
<b>Perikanan Budidaya</b>		
Jaring Apung	0,00	0,00
Jaring Tancap	0,00	0,00
Kolam Air Tenang	0,00	0,00

Sumber : Dinas Pertanian, Peternakan, dan Perikanan Kabupaten Sragen

**Tabel 5.5.2 Produksi Perikanan (ton) dan Jenis Ikan di Kecamatan Tanon, 2019 dan 2020**

Jenis	2019	2020
(1)	(2)	(3)
Ikan Mas	16,159	16,257
Bawal	0	0
Nila	0	620,102
Patin	4,663	4,343
Gurami	0	0

Sumber : Dinas Peternakan dan Perikanan Kabupaten Sragen



# 6 INDUSTRI DAN ENERGI

<https://sragenmb.bps.go.id>





**PENJELASAN TEKNIS**

1. **Industri manufaktur** adalah suatu kegiatan ekonomi yang melakukan kegiatan mengubah suatu barang dasar secara mekanis, kimia, atau dengan tangan sehingga menjadi barang jadi/setengah jadi, dan atau barang yang kurang nilainya menjadi barang yang lebih tinggi nilainya, dan sifatnya lebih dekat kepada pemakai akhir. Termasuk dalam kegiatan ini adalah jasa industri dan pekerjaan perakitan.
2. **Jasa industri** adalah kegiatan industri yang melayani keperluan pihak lain. Pada kegiatan ini bahan baku disediakan oleh pihak lain sedangkan pihak pengolah hanya melakukan pengolahannya dengan mendapat imbalan sebagai balas jasa (upah maklon).
3. **Perusahaan atau usaha industri** adalah suatu unit (kesatuan) usaha yang melakukan kegiatan ekonomi, bertujuan menghasilkan barang atau jasa, terletak pada suatu bangunan atau lokasi tertentu, dan mempunyai catatan administrasi tersendiri mengenai produksi dan struktur biaya serta ada seorang atau lebih yang bertanggung jawab atas usaha tersebut.
4. Industri manufaktur dikelompokkan ke dalam 4 golongan berdasarkan Jumlah pekerja, yaitu: industri besar (100 orang pekerja atau lebih), industri sedang/menengah (20–99 orang pekerja), industri kecil (5–19 orang pekerja), dan industri mikro (1–4 orang pekerja).
5. **Pelanggan** adalah individu atau kelompok, baik rumah tangga, perusahaan atau institusi non profit yang membeli air bersih dari perusahaan air bersih.
6. **Air disalurkan** adalah volume air bersih dari perusahaan air bersih

## INDUSTRI DAN ENERGI

### 6.1 INDUSTRI

**Tabel 6.1.1 Jumlah Industri Menurut Jenis di Kecamatan Tanon, 2020**

Jenis	Jumlah
(1)	(2)
Industri barang dari kulit	3
Industri barang dari kayu	57
Industri barang dari logam mulia atau bahan logam	1
Industri barang dari kain/tenun	103
Industri gerabah/keramik/batu	11
Industri anyaman yang terbuat dari rotan/bamboo, rumput, pandan, dll	102
Industri makanan dan minuman	152
Industri lainnya	1
<b>Kecamatan Tanon</b>	<b>430</b>

Sumber: PODES, BPS Kabupaten Sragen

## 6.2 ENERGI

**Tabel 6.2.1 Banyaknya Produksi Air Minum, yang Terjual, dan yang Hilang dari Perusahaan Air Minum di Kabupaten Sragen (m3), 2020**

Kecamatan	Pelanggan	Air Disalurkan	Nilai
(1)	(2)	(3)	(4)
01. Tanon	360	74 010	319 292 053
02. Plupuh	791	283 537	949 459 098
03. Masaran	2 153	634 075	2 443 423 476
04. Kedawung	9 342	2 243 505	8 278 281 228
05. Sambirejo	6 554	1 900 846	6 534 512 310
06. Gondang	4 578	1 368 234	4 493 966 044
07. Sambungmacan	2 330	606 155	2 251 578 318
08. Ngrampal	3 362	863 607	3 348 570 835
09. Karangmalang	14 533	4 369 824	15 428 749 932
10. Sragen	9 977	3 016 684	10 619 759 299
11. Sidoharjo	3 037	750 717	3 132 791 415
12. Tanon	1 895	425 278	1 707 370 530
13. Gemolong	3 685	1 077 156	3 887 844 674
14. Miri	-	-	-
15. Sumberlawang	2 201	484 501	1 952 341 969
16. Mondokan	903	108 039	423 496 983
17. Sukodono	1 875	479 789	2 047 820 162
18. Gesi	312	79 789	340 757 275
19. Tangen	-	-	-
20. Jenar	65	283	1 975 500
<b>Kabupaten Sragen</b>	<b>67 953</b>	<b>18 766 079</b>	<b>68 161 991 100</b>

Sumber: Dinas Perindustrian, Perdagangan dan Koperasi Kabupaten Sragen



<https://srago.kab.bps.go.id>

# 7

## SARANA EKONOMI



**PENJELASAN TEKNIS**

1. **Usaha penyediaan akomodasi** adalah usaha yang menyediakan pelayanan penginapan yang dapat dilengkapi dengan pelayanan pariwisata lainnya. Usaha penyediaan akomodasi dapat berupa hotel, villa, pondok wisata, bumi perkemahan, persinggahan karavan, dan akomodasi lainnya yang digunakan untuk tujuan pariwisata.
2. **Pasar** adalah salah satu dari berbagai sistem, institusi, prosedur, hubungan sosial dan infrastruktur tempat usaha menjual barang, jasa, dan tenaga kerja untuk orang-orang dengan imbalan uang. Barang dan jasa yang dijual menggunakan alat pembayaran yang sah seperti uang fiat. Kegiatan ini merupakan bagian dari perekonomian. Ini adalah pengaturan yang memungkinkan pembeli dan penjual untuk item pertukaran. Persaingan sangat penting dalam pasar, dan memisahkan pasar dari perdagangan. Dua orang mungkin melakukan perdagangan, tetapi dibutuhkan setidaknya tiga orang untuk memiliki pasar, sehingga ada persaingan pada setidaknya satu dari dua belah pihak. Pasar bervariasi dalam ukuran, jangkauan, skala geografis, lokasi jenis dan berbagai komunitas manusia, serta jenis barang dan jasa yang diperdagangkan.

**Tabel 7.1 Banyaknya Sarana dan Prasarana Ekonomi Menurut Desa/Kelurahan dan Jenisnya di Kecamatan Tanon, 2020**

Desa	Kelompok Pertokoan	Pasar dengan Bangunan Permanen	Pasar dengan Bangunan Semi Permanen	Pasar Tanpa Bangunan
(1)	(2)	(3)	(4)	(5)
01. Karangasem	2	-	-	1
02. Slogo	2	-	-	1
03. Jono	-	-	-	-
04. Gawan	2	1	1	-
05. Kecik	-	1	1	-
06. Padas	-	-	-	-
07. Gabugan	1	1	1	-
08. Ketro	-	-	-	-
09. Sambiduwur	-	-	1	-
10. Karangtalun	-	-	-	-
11. Gading	-	-	1	-
12. Bonagung	-	-	-	-
13. Kalikobok	1	-	-	-
14. Tanon	-	-	1	-
15. Suwatu	-	1	-	-
16. Pengkol	-	-	1	-
<b>Kecamatan Tanon</b>	<b>8</b>	<b>4</b>	<b>7</b>	<b>4</b>



Lanjutan Tabel 7.1

Desa/Kelurahan		Minimarket/ Swalayan <sup>1</sup>	Toko/Warung Kelontong	Restoran/ Rumah Makan
(1)	(6)	(7)	(8)	
1.	Karangasem	1	18	3
2.	Slogo	-	30	-
3.	Jono	2	73	-
4.	Gawan	3	177	2
5.	Kecik	2	95	-
6.	Padas	-	31	-
7.	Gabugan	3	208	11
8.	Ketro	2	20	-
9.	Sambi Duwur	-	37	-
10.	Karang Talun	-	24	-
11.	Gading	-	76	-
12.	Bonagung	-	23	-
13.	Kalikobok	3	121	-
14.	Tanon	2	126	-
15.	Suwatu	-	132	10
16.	Pengkol	1	115	2
<b>Tanon</b>		<b>19</b>	<b>1 306</b>	<b>28</b>

Sumber: BPS, Pendataan Potensi Desa (Podes)

SARANA EKONOMI

Lanjutan Tabel 7.1

	Desa/Kelurahan	Warung/Kedai Makanan	Hotel	Hostel/Motel/Losmen/Wisma
	(1)	(9)	(10)	(11)
1.	Karangasem	16	-	-
2.	Slogo	13	-	-
3.	Jono	13	-	-
4.	Gawan	15	-	-
5.	Kecik	9	-	-
6.	Padas	26	-	-
7.	Gabugan	75	-	-
8.	Ketro	27	-	-
9.	Sambi Duwur	4	-	-
10.	Karang Talun	5	-	-
11.	Gading	18	-	-
12.	Bonagung	13	-	-
13.	Kalikobok	2	-	-
14.	Tanon	16	-	-
15.	Suwatu	10	-	-
16.	Pengkol	12	-	-
	<b>Tanon</b>	<b>274</b>	-	-

Catatan: <sup>1</sup> yang memiliki luas < 400 m<sup>2</sup>

Sumber: BPS, Pendataan Potensi Desa (Podes)

# 8

## HOTEL, TRANSPORTASI, DAN KOMUNIKASI

<https://sragenkab.bps.go.id>



**PENJELASAN TEKNIS**

3. **Usaha penyediaan akomodasi** adalah usaha yang menyediakan pelayanan penginapan yang dapat dilengkapi dengan pelayanan pariwisata lainnya. Usaha penyediaan akomodasi dapat berupa hotel, villa, pondok wisata, bumi perkemahan, persinggahan karavan, dan akomodasi lainnya yang digunakan untuk tujuan pariwisata.
4. **Hotel** adalah penyediaan akomodasi secara harian berupa kamar-kamar di dalam satu bangunan yang dapat dilengkapi dengan jasa pelayanan makan dan minum, kegiatan hiburan dan atau fasilitas lainnya. Hotel terdiri dari hotel berbintang dan hotel non- bintang.
5. **Hotel bintang** adalah usaha penyediaan jasa pelayanan penginapan, makan minum serta jasa lainnya bagi umum dengan menggunakan sebagian atau seluruh bangunan. Usaha ini dikelola secara komersial serta memenuhi ketentuan persyaratan sebagai hotel bintang (termasuk berlian) yang ditetapkan dalam surat keputusan instansi yang membinanya. Misalnya hotel bintang lima, hotel bintang empat dan seterusnya.
6. **Rata-rata jarak angkut barang** adalah rata-rata jarak yang ditempuh oleh setiap ton barang atau jumlah kilometer ton dibagi dengan ton dimuat. **Kantor Pos** adalah tempat pemberi pelayanan komunikasi tertulis dan atau surat elektronik, layanan paket, layanan logistik, layanan transaksi keuangan, dan layanan keagenan pos untuk kepentingan umum. Rumah pos berfungsi sama seperti kantor pos dan kantor pos pembantu, bedanya rumah pos biasanya terletak di daerah terpencil.
7. **Telekomunikasi** adalah setiap pemancaran, pengiriman dan atau penerimaan dari setiap informasi dalam bentuk tanda-tanda, isyarat, tulisan, gambar, suara dan bunyi melalui sistem kawat, optik, radio atau sistem elektromagnetik lainnya.
8. **Jaringan telekomunikasi** adalah rangkaian perangkat telekomunikasi dan kelengkapannya yang digunakan dalam bertelekomunikasi.
9. Telepon tetap kabel dalam Susenas disebut **telepon rumah** adalah jaringan telekomunikasi menggunakan perangkat telepon tetap dengan kabel yang secara umum diatur oleh standar-standar teknis dengan menggunakan suatu nomor telepon, dikenal pula sebagai Public Switched Telephone Network (PSTN). Pada

## HOTEL, TRANSPORTASI, DAN KOMUNIKASI

umumnya dimanfaatkan untuk telepon rumah dan jaringan internet, memiliki kemampuan menghantarkan sinyal dengan kuat dan jelas dengan biaya yang relatif lebih murah.

10. **Telepon bergerak seluler** adalah perangkat telekomunikasi elektronik yang mempunyai kemampuan dasar yang sama dengan telepon tetap kabel, namun dapat dibawa ke mana-mana (portable, mobile) dan tidak perlu disambungkan dengan jaringan telekomunikasi kabel. Selain berfungsi sebagai telepon, telepon selular modern biasanya mendukung layanan tambahan seperti Short Messages Services (SMS), Multimedia Messages Service (MMS), e-mail dan akses Internet, aplikasi bisnis dan permainan, serta fotografi. Saat ini, Indonesia mempunyai dua sistem jaringan telepon bergerak seluler yaitu Global System for Mobile Telecommunications (GSM) dan CDMA.
11. **Internet** adalah sebuah jaringan komputer publik di seluruh dunia. Internet menyediakan akses ke sejumlah layanan komunikasi termasuk World Wide Web dan membawa email, berita, hiburan dan file data.
12. **Kilometer penumpang** adalah jumlah kilometer dari semua penumpang yang berangkat. Besaran ini merupakan penjumlahan jarak asal tujuan masing-masing penumpang.
13. **Rata-rata jarak perjalanan per penumpang** adalah rata-rata yang ditempuh oleh setiap penumpang, atau jumlah kilometer penumpang dibagi dengan jumlah penumpang berangkat.
14. **Kilometer ton** adalah jumlah kilometer semua ton yang diangkut. Besaran ini merupakan hasil penjumlahan jarak asal tujuan masing-masing barang dalam ton.
15. **Rata-rata jarak angkut barang** adalah rata-rata jarak yang ditempuh oleh setiap ton barang atau jumlah kilometer ton dibagi dengan ton dimuat.

## 8.1 HOTEL

Tabel 8.1.1 Nama dan Alamat Hotel Berbintang dan Non Bintang di Kabupaten Sragen , 2020

No	Nama Hotel / Penginapan	Kelas	Alamat	Fasilitas
(1)	(2)	(3)	(4)	(5)
1	<b>Hotel Tunjungan Indah</b>	Melati	Jl. Raya Sragen Timur, Tunjungan RT 03 RW 01 57253, Telp 0271-8826291, Fax -	AC, TV, Panas / Dingin, Lemari, Meja, Kursi, Internet, Meeting room, wifi, area parkir, ibadah
2	<b>Hotel Palma</b>	Melati	Jl. Ringroad Utara, Bangak Telp 0271-894119	AC, TV, Rak Koper, Lemari, Meja, Kursi, Trasfer Servise, Meeting room, wifi, area parkir, ibadah
3	<b>Kara Guest House</b>	Melati	Jl. Rokan No. 5 Mageru 5711 Telp 0271-895769, Fax 0271-890489	AC, TV, Minibar, Panas/Dingin, Rak Koper, Lemari, Meja Kursi, Internet, Meeting room, Restoran, Tempat ibadah
4	<b>Graha Hotel</b>	Melati	Jl. WR Supratman No 145 57211, Telp 0271-893699 Fax 0271-893698, email Hotelgraha@yahoo.co.id	AC, Air Panas/Dingin, Rak Koper, Lemari Meja Kursi, Internet, Transfer Service, Penitipan, Meeting room, Wifi, Café/diskotik, Restoran, area parkir
5	<b>Hotel Martonegaran</b>	Melati	Jl. Ronggo Warsito No. 12 Telp 0271-0271891935	AC, TV, Panas/Dingin, Rak Koper, Lemari Meja Kursi, Transfer servise, Penitipan, Minimarket, Area parkir, Tempat Ibadah
6	<b>Hotel Pondok Indah</b>	Melati	Jl. Madura No. 1 RT 35 RW 11 Widoro, Telp 0271-891351	AC, TV, Panas/Dingin, Lemari Meja Kursi, Area Parkir, Tempat Ibadah
7	<b>Hotel Martonegaran 2</b>	Melati	Jl. Raya Sukowati No. 454 Telp 0271-891953	AC, TV, Panas/Dingin, Rak Koper, Lemari Meja Kursi, Transfer servise, Penitipan, Minimarket, Area parkir, Tempat Ibadah
8	<b>Hotel Surya Sukowati</b>	Melati	Jl. Raya Sragen - Solo KM 3 Mungkung, Jetak. Telp 0271-8823000, fax 0271-8824000	AC, TV, Panas/Dingin, Lemari Meja Kusi, Penitipan, Meeting room, area parkir

Sumber/Source: BPS, VHTS / VHTL

## 8.2 TRANSPORTASI

**Tabel 8.2.1 Sarana Transportasi Antar Desa/Kelurahan Menurut Desa/Kelurahan di Kecamatan Tanon, 2020**

Desa/Kelurahan	Jenis Transportasi	Keberadaan Angkutan Umum
(1)	(2)	(3)
1. Karangasem	Darat	Ada, dengan trayek tetap
2. Slogo	Darat	Ada, dengan trayek tetap
3. Jono	Darat	Ada, dengan trayek tetap
4. Gawan	Darat	Ada, dengan trayek tetap
5. Kecik	Darat	Tidak ada angkutan umum
6. Padas	Darat	Tidak ada angkutan umum
7. Gabugan	Darat	Ada, dengan trayek tetap
8. Ketoro	Darat	Tidak ada angkutan umum
9. Sambu Duwur	Darat	Tidak ada angkutan umum
10. Karang Talun	Darat	Tidak ada angkutan umum
11. Gading	Darat	Tidak ada angkutan umum
12. Bonagung	Darat	Tidak ada angkutan umum
13. Kalikobok	Darat	Ada, dengan trayek tetap
14. Tanon	Darat	Ada, dengan trayek tetap
15. Suwatu	Darat	Ada, dengan trayek tetap
16. Pengkol	Darat	Ada, dengan trayek tetap

Catatan:

Sumber: BPS, Pendataan Potensi Desa (Podes) 2020



**Tabel 8.2.2 Kondisi Jalan Darat Antar Desa/Kelurahan Menurut Desa/Kelurahan di Kecamatan Tanon, 2020**

Desa/Kelurahan	Jenis Permukaan Jalan	Dapat Dilalui Kendaraan Bermotor Roda 4 atau Lebih
(1)	(2)	(3)
1. Karangasem	Aspal/Beton	Sepanjang Tahun
2. Slogo	Aspal/Beton	Sepanjang Tahun
3. Jono	Aspal/Beton	Sepanjang Tahun
4. Gawan	Aspal/Beton	Sepanjang Tahun
5. Kecik	Aspal/Beton	Sepanjang Tahun
6. Padas	Aspal/Beton	Sepanjang Tahun
7. Gabugan	Aspal/Beton	Sepanjang Tahun
8. Ketoro	Aspal/Beton	Sepanjang Tahun
9. Sambu Duwur	Aspal/Beton	Sepanjang Tahun
10. Karang Talun	Aspal/Beton	Sepanjang Tahun
11. Gading	Aspal/Beton	Sepanjang Tahun
12. Bonagung	Aspal/Beton	Sepanjang Tahun
13. Kalikobok	Aspal/Beton	Sepanjang Tahun
14. Tanon	Aspal/Beton	Sepanjang Tahun
15. Suwatu	Aspal/Beton	Sepanjang Tahun
16. Pengkol	Aspal/Beton	Sepanjang Tahun

Catatan:

Sumber: BPS, Pendataan Potensi Desa (Podes) 2020

**Tabel 8.2.3 Jarak, Waktu Tempuh, Sarana Transportasi dan Angkutan menuju Ibukota Kecamatan Menurut Desa di Kecamatan Tanon , 2020**

Desa	Jarak (Km)	Waktu Tempuh (jam)	Sarana Transportasi
(1)	(2)	(3)	(4)
01. Karangasem	3	10	Angkutan Umum dan Kendaraan Pribadi
02. Slogo	2	5	Kendaraan Pribadi
03. Jono	2	5	Kendaraan Pribadi
04. Gawan	3	15	Kendaraan Pribadi
05. Kecik	2	15	Angkutan Umum dan Kendaraan Pribadi
06. Padas	3	15	Angkutan Umum dan Kendaraan Pribadi
07. Gabugan	1	10	Angkutan Umum dan Kendaraan Pribadi
08. Ketro	1	4	Kendaraan Pribadi
09. Sambiduwur	3	10	Kendaraan Pribadi
10. Karangtalun	5	15	Kendaraan Pribadi
11. Gading	6	15	Kendaraan Pribadi
12. Bonagung	2	10	Kendaraan Pribadi
13. Kalikobok	3	5	Kendaraan Pribadi
14. Tanon	4	15	Kendaraan Pribadi
15. Suwatu	5	15	Kendaraan Pribadi
16. Pengkol	5	15	Kendaraan Pribadi

Sumber : Podes BPS

**Tabel 8.2.4 Jarak, Waktu Tempuh, Sarana Transportasi dan Angkutan menuju Ibukota Kabupaten Menurut Desa di Kecamatan Tanon , 2020**

	Desa/Kelurahan	Jarak	Waktu	Angkutan yang biasa digunakan
	(1)	(2)		(3)
1.	Karangasem	3	10	Kendaraan Pribadi
2.	Slogo	1	5	Kendaraan Pribadi
3.	Jono	2	5	Kendaraan Pribadi
4.	Gawan	3	15	Kendaraan Pribadi
5.	Kecik	2	15	Kendaraan Pribadi
6.	Padas	3	15	Kendaraan Pribadi
7.	Gabugan	1	5	Kendaraan Pribadi
8.	Ketro	1	4	Kendaraan Pribadi
9.	Sambi Duwur	3	10	Kendaraan Pribadi
10.	Karang Talun	5	8	Kendaraan Pribadi
11.	Gading	6	15	Kendaraan Pribadi
12.	Bonagung	2	10	Kendaraan Pribadi
13.	Kalikobok	4	5	Kendaraan Pribadi
14.	Tanon	4	15	Kendaraan Pribadi
15.	Suwatu	5	15	Kendaraan Pribadi
16.	Pengkol	5	15	Kendaraan Pribadi

Sumber : Popdes BPS

**Tabel 8.2.5 Banyaknya Desa/Kelurahan Menurut Keberadaan Penerangan Jalan Utama Desa/Kelurahan di Kecamatan Tanon, 2018, 2019, dan 2020**

Penerangan Jalan Utama	2018	2019	2020
(1)	(2)	(3)	(4)
<b>Sumber Penerangan Jalan</b>			
<b>Utama</b>			
Listrik Pemerintah	16	1	7
Listrik Non Pemerintah	-	15	9
Non Listrik	-	-	-

Catatan:

Sumber: BPS, Pendataan Potensi Desa (Podes) 2018,2020, dan 2020

## 8.3 KOMUNIKASI

**Tabel 8.3.1 Jumlah Menara dan Operator Layanan Komunikasi Telepon Seluler Serta Kondisi Sinyal Telepon Seluler Menurut Desa/Kelurahan di Kecamatan Tanon, 2020**

	Desa	Jumlah Menara Telepon Seluler (BTS)	Jumlah Operator Layanan Komunikasi Telepon Seluler Yang Menjangkau di Desa/Kelurahan	Kondisi Sinyal Telepon Seluler di Sebagian Besar Wilayah Desa/Kelurahan
	(1)	(2)	(3)	(4)
1.	Karangasem	1	5	Sinyal Sangat Kuat
2.	Slogo	-	5	Sinyal Kuat
3.	Jono	1	4	Sinyal Kuat
4.	Gawan	-	5	Sinyal Kuat
5.	Kecik	1	6	Sinyal Lemah
6.	Padas	-	6	Sinyal Kuat
7.	Gabugan	3	5	Sinyal Sangat Kuat
8.	Ketro	-	5	Sinyal Kuat
9.	Sambi Duwur	-	4	Sinyal Kuat
10.	Karang Talun	-	4	Sinyal Kuat
11.	Gading	-	4	Sinyal Kuat
12.	Bonagung	1	5	Sinyal Kuat
13.	Kalikobok	-	3	Sinyal Kuat
14.	Tanon	1	4	Sinyal Kuat
15.	Suwatu	2	4	Sinyal Kuat
16.	Pengkol	-	3	Sinyal Lemah
	<b>Tanon</b>	<b>10</b>	<b>72</b>	

Catatan:

Sumber: BPS, Pendataan Potensi Desa (Podes) 2018,2020, dan 2020

**Tabel 8.3.2 Keberadaan Kantor Pos/Pos Pembantu/Rumah Pos dan Perusahaan/Agen Jasa Ekspedisi Swasta Menurut Desa/Kelurahan di Kecamatan Tanon, 2020**

	Desa/Kelurahan	Kantor Pos/Pos Pembantu/Rumah Pos	Perusahaan/Agen Jasa Ekspedisi Swasta
	(1)	(2)	(3)
1.	Karangasem	Beroperasi	Tidak Ada
2.	Slogo	Tidak Ada	Tidak Ada
3.	Jono	Tidak Ada	Beroperasi
4.	Gawan	Tidak Ada	Tidak Ada
5.	Kecik	Tidak Ada	Tidak Ada
6.	Padas	Tidak Ada	Tidak Ada
7.	Gabugan	Beroperasi	Beroperasi
8.	Ketro	Tidak Ada	Tidak Ada
9.	Sambi Duwur	Tidak Ada	Tidak Ada
10.	Karang Talun	Tidak Ada	Tidak Ada
11.	Gading	Tidak Ada	Tidak Ada
12.	Bonagung	Tidak Ada	Tidak Ada
13.	Kalikobok	Beroperasi	Tidak Ada
14.	Tanon	Tidak Ada	Tidak Ada
15.	Suwatu	Tidak Ada	Tidak Ada
16.	Pengkol	Tidak Ada	Tidak Ada

Catatan:

Sumber: BPS, Pendataan Potensi Desa (Podes) 2018,2020, dan 2020

# 9

## KEUANGAN DAN HARGA

<https://srabekab.bps.go.id>





**PENJELASAN TEKNIS**

1. **Realisasi Penerimaan dan Pengeluaran Pemerintah Provinsi** adalah realisasi/perhitungan APBD Provinsi pada tiap tahun anggaran.
2. **Koperasi** adalah sebuah organisasi ekonomi yang dimiliki dan dioperasikan oleh orang-seorang demi kepentingan bersama. Koperasi melandaskan kegiatan berdasarkan prinsip gerakan ekonomi rakyat yang berdasarkan asas kekeluargaan.
3. Anggaran Pendapatan dan Belanja Desa, selanjutnya disebut APBDesa, adalah rencana keuangan tahunan pemerintahan Desa yang dibahas dan ditetapkan oleh Kepala Desa bersama Badan Permusyawaratan Desa melalui Peraturan Desa. Tahun anggaran APBDesa meliputi masa satu tahun, mulai dari tanggal 1 Januari sampai dengan tanggal 31 Desember. APBDesa terdiri atas bagian pendapatan Desa, belanja Desa dan pembiayaan.

Menurut UU 32/2004 dan PP 72/2005 menyebutkan sumber-sumber pendapatan desa meliputi :

- a. Pendapatan asli desa, terdiri dari hasil usaha desa, hasil kekayaan desa, hasil swadaya dan partisipasi, hasil gotong royong, dan lain-lain pendapatan asli desa yang sah,
- b. bagi hasil pajak daerah Kabupaten/Kota paling sedikit 1.0% (sepuluh per seratus) untuk desa dan dari retribusi Kabupaten/Kota sebagian diperuntukkan bagi desa
- c. bagian dari dana perimbangan keuangan pusat dan daerah yang diterima oleh Kabupaten/Kota untuk Desa paling sedikit 10% (sepuluh per seratus), yang pembagiannya untuk setiap Desa secara proporsional yang merupakan alokasi dana desa,
- d. bantuan keuangan dari Pemerintah, Pemerintah Provinsi, dan Pemerintah Kabupaten/Kota dalam rangka pelaksanaan urusan pemerintahan,
- e. hibah dan sumbangan dari pihak ketiga yang tidak mengikat.

**Tabel 9.1 Banyaknya Sarana Lembaga Keuangan Yang Beroperasi Menurut Desa/Kelurahan dan Jenisnya di Kecamatan TANON, 2020**

	Desa/Kelurahan	Bank Umum Pemerintah	Bank Umum Swasta	Bank Perkreditan Rakyat
	(1)	(2)	(3)	(4)
1.	Karangasem	1	-	1
2.	Slogo	-	-	-
3.	Jono	-	-	-
4.	Gawan	-	-	1
5.	Kecik	-	-	-
6.	Padas	-	-	-
7.	Gabugan	2	-	2
8.	Ketro	-	-	-
9.	Sambi Duwur	-	-	-
10.	Karang Talun	-	-	-
11.	Gading	-	-	-
12.	Bonagung	-	-	-
13.	Kalikobok	-	-	-
14.	Tanon	-	-	-
15.	Suwatu	1	-	-
16.	Pengkol	-	-	-
	<b>Plupuh</b>	<b>4</b>	<b>-</b>	<b>4</b>

Sumber : BPS, Pendataan Potensi Desa (Podes) 2020

**Tabel 9.2 Jumlah Koperasi Menurut Jenis Koperasi di Kabupaten Sragen, 2020**

Kecamatan	Koperasi Unit desa	(Kopinkra)	Koperasi Simpan Pinjam	Koperasi Lainnya
(1)	(2)	(3)	(4)	(1)
01. Kalijambe	1	-	2	1
02. Plupuh	3	1	8	2
03. Masaran	1	2	7	6
04. Kedawung	1	-	9	-
05. Sambirejo	1	8	3	-
06. Gondang	1	-	4	-
07. Sambungmacan	2	-	3	-
08. Ngrampal	1	-	3	-
09. Karangmalang	2	-	13	2
10. Sragen	1	-	22	-
11. Sidoharjo	2	-	8	-
12. Tanon	3	1	11	1
13. Gemolong	1	-	13	1
14. Miri	1	-	5	-
15. Sumberlawang	3	6	3	1
16. Mondokan	-	-	1	1
17. Sukodono	1	-	5	-
18. Gesi	3	3	2	-
19. Tangen	-	-	-	-
20. Jenar	2	-	1	1
<b>Kabupaten Sragen</b>	<b>30</b>	<b>21</b>	<b>123</b>	<b>16</b>

Catatan:

Sumber: BPS, Pendataan Potensi Desa (Podes) 2020

**Tabel 9.3 Jumlah Koperasi Menurut Jenis Koperasi di Kabupaten Sragen, 2020**

Desa	K U D	Non KUD	Koperasi Sekolah	Jumlah
(1)	(2)	(3)	(4)	(5)
01. Karangasem	-	-	-	1
02. Slogo	-	-	-	-
03. Jono	1	-	1	-
04. Gawan	-	-	2	-
05. Kecik	1	-	-	-
06. Padas	-	-	1	-
07. Gabugan	1	1	5	-
08. Ketro	-	-	-	-
09. Sambiduwur	-	-	1	-
10. Karangtalun	-	-	-	-
11. Gading	-	-	-	-
12. Bonagung	-	-	-	-
13. Kalikobok	-	-	1	-
14. Tanon	-	-	-	-
15. Suwatu	-	-	-	-
16. Pengkol	-	-	-	-
<b>Kecamatan Tanon</b>	<b>3</b>	<b>1</b>	<b>11</b>	<b>1</b>



# DATA MENCERDASKAN BANGSA



**BADAN PUSAT STATISTIK  
KABUPATEN SRAGEN**

Jl. Letjend. Suprpto No. 48 Sragen,  
Telp. 0271-8911511  
[www.sragenkab.bps.go.id](http://www.sragenkab.bps.go.id)