

医院。1990 年底，全院占地面积 1.61 万平方米，建筑面积 4.2 万平方米。共有病床 623 张，职工 1170 人。其中卫生技术人员 896 人，包括正、副教授 119 人。讲师、主治医师 126 人。1990 年该院院长是张旭明。

该院院内设有内、外、妇、儿、中医、皮肤、口腔、耳鼻喉、眼、针灸、理疗、放射、同位素、检验、病理等 30 个临床和医技科室及专家、专科门诊。并设有内科消化疾病、内分泌疾病、儿科血液病、妇产科计划生育和中医理论等 5 个研究室，以及消化内科、内分泌科、骨科等 6 个博士培养点，22 个硕士培养点。该院主要设备有核磁共振 CT、ECT、各种 X 光机、心血管造影机、自动生化分析仪、B 型和 M 型超声波诊断仪、各种纤维内窥镜、心电监护系统、胎儿监护仪、高压氧舱、血液透析机等。该院除承担中山医科大学 40 % 的临床教学任务外，并接收省内、外医务人员进修。1969 年还正式建立了外国海员病区，是广东省最早正式对外开放的医院之一。

中山医科大学中山眼科中心 该中心位于先烈南路 47 号。是国家卫生部直属专科医院。中国第一个集教学、医疗、科研、防盲为一体的眼科综合机构。建于 1965 年，名称为中山医学院附属眼科医院。1983 年定名为中山医学院中山眼科中心眼科医院，1985 年定现名。占地面积 8719 平方米，建筑面积 1.1 万多平方米。1990 年有病床 220 张，职工 376 人，其中卫生技术人员 258 人。1990 年该中心主任是李绍珍。眼科医院设有角膜病、青光眼、白内障、眼外伤、视网膜脱离、眼底病、眼肌、眼肿瘤及屈光等专科和门诊部。眼科研究所设有 8 个实验室，另有防盲治盲办公室等机构。主要设备有裂隙灯显微镜、荧光眼底血管造影仪、非接触眼压计、眼药水荧光光度计、调节检查仪、角膜计、氩离子激光器、Goldmann 氏视野计，以及玻璃体切割器等手术器械。1953 年以来，共培养研究生 50 名，其中博士 11 人，主办《眼科学报》（中、英文版，季刊）。该中心 1985 年主办中华人民共和国成立以来首次国际眼科学术会议。1990 年主办第 28 届国际临床视觉生理学术会议。1986~1990 年，穗港澳眼科界轮流主办了 5 届国际临床眼科学术会议。该中心角膜专科、青光眼专科在眼科疾病的科学研究工作中，曾获国家级奖励。（详见表 7-2-2）

中山医学院附属肿瘤医院 该院在东风东路。1964 年 3 月由中山医学院创办，原名华南肿瘤医院，1968 年改名中山医学院附属肿瘤医院，1988 年改现名。该院是华南地区最早建立的肿瘤专科医院。

1990 年底，全院占地面积 2.06 万平方米，建筑面积 3.16 万平方米。有病床 514 张，职工 773 人。其中高级职称 54 人。1990 年该院院长是管忠震。医疗设备主要有电子计算机 X 线断层诊断机（全身 CT）、直线加速器、钴 60 治疗机、放疗模拟机、后装放疗机、深层放疗机、浅层放疗机、铍 137 放疗机、放射治疗计划系统（TPS）、100 万倍电子显微镜、大功率遥控 X 线诊断机、危重病人抢救监护装置、多种光导纤维镜、B 型超声诊断仪、全自动生化分析仪、自动血细胞分析仪等。该院设有头颈肿瘤、胸腹肿瘤、妇科肿瘤等专业，除接受各种肿瘤病人住院及门

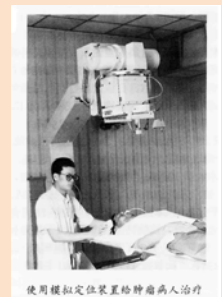

诊治疗外，还开设了华侨、台港澳同胞及外籍华人的门诊病区和“防癌门诊”，并与中山医学院肿瘤研究所共同开展以鼻咽癌为重点的科研工作。该院除担负中山医学院本科生的教学任务和进修生、研究生及留学生的培养任务外，并接受广东省卫生厅的委托，举办头颈肿瘤、胸腹肿瘤、妇科肿瘤、放射治疗等专科进修班。

广州医学院第一附属医院 该院位于沿江西路 151 号。前身是法国人于清光绪二十九年创办的中法韬美医院（HOSPITAL PAUL DOUMER FRENCH - CHINESE）。民国 7 年，中法韬美医院开办中法医学校，民国 9 年改称广东中法医学专门学校（SINO - FRENCH MED. COLL. CANTON）。民国 16 年停办。

该院自光绪二十九年建成后，院长一直由法籍医生担任，抗日战争胜利后始由中国医生出任。1951 年 3 月，广州市人民政府在该院建立广州市工人医院。同年 7 月，韬美医院由广州市人民政府代管，并与广州市工人医院合并。1969 年改名广州市第四人民医院。1974 年归广州医学院管辖，名广州医学院附属医院。1983 年改现名。

1951 年以来，该院经不断的改建、扩建，到 1990 年底止，全院占地面积 8600 平方米，建筑面积 2.68 万平方米。设病床 540 张，职工 1027 人（卫生技术人员 767 人），1990 年该院院长是钟南山。该院临床科室设备齐全，在呼吸系统、心血管系统、消化系统等疑难病诊治和小儿血液病诊治等方面较具特色。广州市呼吸疾病研究所和广州医学院化学癌研究所设在该院。1980 年与香港合办广州珠江华侨港澳同胞医院，专为港澳台和华侨同胞做健康体检并实施医疗服务。1990 年合同期满后由该院继续开办。

广州医学院第二附属医院 该院在海珠区昌岗东路。1972 年，广州市卫生管理局革命委员会在昌岗东路新发展的居民住宅区兴建广州市第十三人民医院，1974 年底门诊部建成，建筑面积 7218 平方米。1975 年 2 月投入使用，定名为广州市河南医院，属广州市卫生局领导的综合性医院。1976 年 1 月设立综合病区。1981 年 6 月，广州市人民政府决定将该院划归广州医学院领导，并改名为广州医学院第二附属医院。

1982 年 3 月，该院住院大楼（建筑面积 1.59 万平方米）建成，并投入使用。设病床 350 张。当年，每日平均门诊量 1411 人次，全院职工共 625 人，卫生技术人员 430 人，其中副教授、副主任医师以上 4 人，讲师、主治医师 40 人。1990 年底止，该院全院占地面积 4 万平方米，建筑面积 5.6 万平方米。有病床 716 张，每日平均门诊量 3135 人次。全院职工共 1363 人，其中卫生技术人员 1024 人。卫生技术人员中，有副教授、副主任医师以上 121 人，讲师、主治医师 224 人。1990 年该院院长是黄仲初。

院内有内、外、妇产、小儿、中医（含正骨、针灸）、眼、耳鼻喉、整形口腔、神经、精神、传染、皮肤、变态反应和高级干部、高级知识分子、华侨港澳同胞医疗保健服务中心等临床科室和检验、病理、药剂、理疗、卫防等医技科室。门诊部开设的专科、专科门诊共 34 个，并开设专家咨询门诊和小儿科夜诊。

该院于 1982 年末购进日本岛津 SCT - 100N2 型头颈部 CT 扫描机，于 1983 年初建立中国中南地区首间 CT 诊断室，并投入使用。1985 年又引进了超大型数字 r 照像机

(ECT), 1990年又内购置了全身CT机,至1990年底,全院主要设备有800毫安遥控式多功能X光机、彩色扇形电子扫描超声诊断仪、腹部B型超声波诊断仪、彩色多普勒诊断仪、自动生化分析仪、血气分析仪、具有双重过滤功能的血浆分离机和全套血液透析装置、心脏除颤器、脑电图仪、24小时脑电监护仪和中央监护系统等。

暨南大学医学院附属医院(广州华侨医院) 位于天河区黄埔大道中。是国家卫生部直属综合性教学医院,暨南大学医学院教学、医疗、科研基地。创立于1981年10月,名广州华侨医院。1982年5月加称现名。

1990年,全院占地5万多平方米,建筑面积4万平方米。设病床539张,员工920人。院长是洪令煌。该院设有内、外、妇产、儿、中医、血液病、骨、眼、耳鼻喉、口腔、皮肤等36个科室,眼科和血液病科是该院的重点学科,分别设有眼科研究室和血液病研究室,眼科带头人李辰和徐锦堂是国内外著名学者、博士生导师,该科的异种表面角膜镜片术、直肌移植治疗视网膜色素变性、视神经按摩、板层角膜代替结膜移植术,分别居于国内和国际先进水平,异种角膜移植获国家教委一等奖。血液病科学术带头人是国内著名的血液病专家、博士生导师郁知非和年轻学者汪明春,在骨髓移植、血浆置换、血液病造血细胞体外培养等领域均取得显著成绩。骨科是广东省小儿麻痹后遗症矫正中心,由外科专家邝公道主持。该科10多年来已为来自世界各地的1万多名患儿进行矫正手术,成功率达99%。

该院与德国柏林菲得利女皇基金会和美国密执安州沙基诺护理学院有密切联系,定期互派医生、护士进行交流。并与英国、加拿大、澳大利亚、日本、新加坡及香港、澳门等国家和地区有广泛的学术交流。

广州中医学院附属医院 该院位于机场路。建于1964年,是广州中医学院教学、医疗、科研基地之一。1990年,全院占地6.27万平方米,建筑面积4万平方米。有病床620张,职工853人,其中卫生技术人员645人。1990年该院院长是邱和明。该院临床科室设备齐全,配备有CT、体外碎石机、血液透析机和各类型X线机、纤维内窥镜等先进仪器,对中医药治疗心血管病、脾胃病、血证、糖尿病、肾病、重症肌无力、类风湿病、不孕不育症、内眼病、骨伤科疾病和各种肿瘤,有较好疗效。

广东省中医院 该院位于大德路111号,前身是广东中医药专门学校于民国22年创办的广东中医院。民国19年,为加强临床实习基地,由广州、香港中药商业公会筹集10多万元,在校门南面大德路购地300多平方米,兴建1座混凝土3层的医院大楼。民国22年建成,同年9月开幕,定名广东中医院。院内有大小病房20多间,共设病床30张,并设有各科门诊、药房、治疗室、护理室、煎药室、供应室、太平间等,是当时设备配套较具规模的中医医院。日军侵占广州期间该院被日本人霸占为广东中医院,抗日战争胜利后被国民政府接收,作为广东省妇幼保健院院址。民国35年始由广东中医药专科学校收回复办。

1953年8月,该院由广东省卫生厅接办,改名广东省中医实验医院,1956年改名广

东省中医院。广州中医学院成立后，成为该学院附属的教学医院。1959年起，原广东中医药专门学校校址全部纳入该院范围，经不断扩建，到1990年，全院占地面积共1.44万平方米，建筑面积共5.48万平方米。有病床401张，职工780人，其中卫生技术人员574人，平均每日门诊量4700人次。1990年院长是史德林。

院内设有内、外、妇、儿、骨伤、眼、耳鼻喉、皮肤、痔瘘、针灸、按摩、口腔、肿瘤、理疗、急症和麻醉等16个临床科室，住院部分设12个病区，并有药剂、放射、检验、功能检查等医技科室，能进行病理、生化、免疫、心肺功能、脑电图、X光造影、照片、胃肠道内窥镜和甲皱微循环等检查。门诊部除各科普通门诊外，并设有中风、冠心病、糖尿病、胆囊炎、胆石、类风湿、肝炎、消化、呼吸、小儿痉支、小儿肾炎、月经病、前列腺炎、男性不育等50多个专科、专病诊室。

主要医疗设备有带电视X光机、X线断层扫描仪、高压氧舱、彩色超声波诊断仪、动态心电图机、肺功能测试仪、全自动生化分析仪、纤维内窥镜系列、体外冲击碎石机、血液透析系统、红外乳腺扫描仪等。

该院建院以来，在中医和中西医结合临床和科研工作中，不断取得新成绩。其中“中西医结合治疗破伤风的研究”、“痔核疗法的改进”、“骨折整复器械的研究”、“中西医结合治疗心律失常的研究”和“中医心主血脉实质的探讨”等23项科研成果，分别获全国科学大会奖、广东省科学大会奖、广东省科委及广东省高教系统科研成果奖。

该院除负责广州中医学院的临床教学任务外，并承担广东省各级中医院临床医师的进修培训任务，接受国外和港澳台地区的中医进修学习。1980~1990，共接受美国、澳大利亚、西德、比利时、西班牙、南斯拉夫、日本、朝鲜、缅甸、印度尼西亚、马来西亚、新加坡、菲律宾、斯里兰卡、秘鲁、墨西哥、哥伦比亚、厄瓜多尔等18个国家和台湾、香港等地区到院进修人员28批共171人。

广州市中医医院 该院在珠玑路16号。前身是民国35年建立的广州市警察医院（地址初在丰宁路，后迁珠玑路16号原警察局陈塘分局旧址），1950年10月由广州市人民政府接管，改名广州市公安医院，负责市公安系统、省公安厅和公安部队干警的医疗保健任务。1955年4月，市人民委员会按事业归口的原则，决定由市卫生局接办该院。于1956年1月改名为广州市第三人民医院，并将原接受外国教会津贴的沙面万国诊所、惠爱诊所（在中山四路）合并到医院，改名该院沙面门诊部、惠爱门诊部。

1956年，该院吸收了中医到院工作后，积极发挥老中医的作用，组织西医学习中医，并在全院医护人员中普及针灸技术知识，在各科临床中广泛应用中医药和针灸治疗，成绩显著。1960年6月，广东省卫生厅在该院召开了现场会议，介绍和推广该院组织医务人员学习中医的经验。广州市人民委员会于1960年10月决定将该院改建以中医中药防治疾病为主，医、教、研结合的综合性医院，定名“广州市中医医院”。1962年8月，市卫生局与越秀区卫生局商定，将越秀区中医院（1959年初建立，位于越华路）与市中医医院合并，改为市中医医院越秀门诊部。“文化大革命”期间，1969年2月改名为广州市第三

人民医院，1973年4月复名广州市中医医院。

1950年该院有病床100张，职工105人，技术人员57人。1986年，国家卫生部和广州市人民政府拨款1900万元改建该院，1990年9月，该院新建的16层，建筑面积1.8万平方米的医疗大楼落成，全面投入使用。7~16层为住院部，分设内、外、妇、儿科和骨科、脉管炎、痔疮等病区，以及接待华侨、港澳台同胞、外宾的综合病区，共有病床400张。1~5层为门诊部，设有内、外、妇、儿、针灸、按摩、骨伤、肿瘤、眼、耳鼻喉、口腔、皮肤、脉管炎、肝炎等各科和专病门诊共30多个，并设有药剂科、放射科、检验科、血库、理疗等医技科室、平均每日门诊量2000多人次，另在五羊邨设有门诊部。1990年该院院长是刘惠纯。

主要医疗设备有800毫安遥控多功能X光机、体外震波碎石机、自动生化分析仪、PCR检测仪、自动血球计数器、24小时动态心电监护仪、肺功能测定仪、各类纤维内窥镜、彩色多普勒超声诊断仪、脑电图机、肌电图仪、血液透析机、高压氧舱等。

该院在临床采用中西医双轨诊断，以中医中药辨证施治为主，中西医结合治疗，取得良好效果。1959年5月首创的艾灸至阴矫正胎位异常，已在全国广泛应用，成为矫正孕产妇胎位异常的首选常规疗法。70年代初期，该院对血栓闭塞脉管炎患者开始施行中药内服、外敷、结合“蚕食法”处理创面的中西医结合疗法，使大部分患者免除截肢的痛苦。1978年分别获全国卫生科学大会奖和广东省科学大会奖。肿瘤科应用自制“马红丸”治疗原发性肝癌，大部分患者获得减轻症状并延长性命。市名老中医徐楚生根据治疗病毒性肝炎的经验，已制成“病毒性肝炎中医微机诊治系统”，在临床应用。

该院从1960年起是广州中医学院临床实习基地之一，接受该学院中医（药）系本科、专科和西医学习中医班、进修班、研究班、夜大学学员的临床实（见）习任务，并接受市属各区（县）中医医院医务人员和厂矿中医进修。1985~1990年还先后接受美国美洲中医学院留学生6批到院临床实习，并接受美国、意大利、联邦德国、丹麦、日本、新加坡等国家及港澳地区的医务人员和中医共16人到院进修。

越秀区正骨医院 在东风中路449号。1958年底，越秀区卫生局在全区大部分社会医务人员已参加联合医疗机构的基础上，把区内著名中医正骨医师林荫堂、杨鹤亭、廖凌云、张树楠、吴少泉等集中起来，筹组中医骨伤科专科医院，1959年3月正式成立，定名越秀区正骨医院。院址初在解放中路，全院医务人员14人，该院曾先后迁至越秀南路育秀坊、惠福西路，60年代迁现址。1965年底，初步建成稍具规模的集体所有制中医骨伤科医院，也是广东省首间中医骨伤科专科医院。1979年该院转为全民所有制。

1990年，全院有病床187张，职工150人，其中卫生技术人员119人。住院部分设4个病区，门诊部设有常见病诊室、骨折诊室、顾问诊室、院长诊室和急诊室，并设有手术室、X光室、心电图室、超声波室等医技科室。1990年该院院长是黄敏。

该院建院以来，在继承发扬岭南传统的正骨技术经验的基础上，博取国内各地名家的学术经验，吸收现代科学技术知识，不断改进提高，逐渐形成自己独特的风格。整复手法

以轻巧细腻见长，按摩手法柔中带刚。对颈椎综合症、腰腿痛、肩周炎等疾患，运用“气功”结合按摩手法治疗，效果满意。70年代初期研制的《“701”跌打镇痛膏》和《“713”跌打按摩膏》（均为胶布敷贴剂），交药厂投产后，已行销国内外。该院先后制成专治跌打损伤、烫伤、接骨的跌打油、通脉丹、止痛散和多种跌打药酒。

该院除接受省内外的骨伤科医务人员到该院进修外，1972年后，曾先后接受市、区卫生局的委托，举办中医正骨进修班和中医正骨科医士班，为广州地区各级医疗机构培训中医正骨科人才。

广州市传染病医院 该院位于东风东路627号。前身是由中华基督教圣公会华南教区与华南万国医药救济会于1947年1月创办的华英医院。建国后，1951年12月由广州市人民政府卫生局接管，改名广州市市立传染病院。集中收容甲类（天花、霍乱、鼠疫）、乙类（白喉、麻疹、伤寒、乙型脑炎、恙虫病、流行性脑脊髓膜炎、回归热、疟疾、百日咳、狂犬病、炭疽病、黑热病、斑疹伤寒、布鲁氏杆菌病、猩红热、细菌性痢疾、阿米巴痢疾等）传染病人隔离治疗。1955年名广州市传染病院。1968年12月改名广州市第八人民医院。1973年4月恢复原名。1990年该院占地面积8842平方米，建筑面积1.5万平方米。设病床185张，职工300人，其中卫生技术人员207人。1990年该院院长是罗惠娟。该院对各类型肝炎和乙型脑炎、流行性脑脊髓膜炎（简称流脑）、登革热、流行性出血热、钩端螺旋体病等传染病的诊断、治疗有较丰富的经验。

广州市儿童医院 该院位于人民中路318号。前身是美国医生达保罗（Paul Tocld）于民国18年在官禄路（今观绿路）30号开设的达保罗医院，1951年7月由广州市人民政府接管。1951年8月改为广州市市立医院第二部（儿科部），由儿科专家张梦石主持。1953年1月，与广州方便医院儿科合并，改名为广州市人民医院儿科住院部。同年8月，改名广州市儿童医院，设病床64张，由张梦石任院长。1956年，在相邻的人民中路318号建成面积共2875.62平方米的门诊大楼，并扩建住院病房，充实人员设备，增设小儿外科和中医门诊。1957年，全院病床增至280张，其中内科220张，外科50张，成为广东省首间综合性的小儿专科医院。

1951年全院占地3859平方米，建筑面积3770平方米，设有儿科门诊及病床60张，工作人员共70人，其中卫生技术人员53人。1987年4月，新建的9层住院大楼投入使用。1990年，全院占地面积8240平方米，业务用房建筑面积2.17万平方米。全院工作人员共865人，其中卫生技术人员631人，比1951年分别增长11.3倍和10.9倍。有病床380张，比1951年增长5.3倍。平均每天门诊量3000人次。1990年该院院长张惠东。该院设有内科、外科、中医科、眼科、耳鼻喉科、口腔科、保健科和病毒室、病理室、免疫室、血液室以及脑电图、心电图、超声波、超声心电图等医技科室。内科并分设新生儿、泌尿系、呼吸系、消化系、神经系、血液系、心血管和传染病等8个专业。主要设备有新生儿监护仪、中央床边监护仪、小儿血压监护仪、全能生化分析仪、小儿多功能麻醉机、人工心肺机、血气分析仪和500毫安带电视X光机等。