



Miljøministeriet
Miljøstyrelsen

Natura 2000-basisanalyse 2022-2027

Revideret udgave

Hvidbjerg Å, Ove Sø og Ørum Sø
Natura 2000-område nr. 27
Habitatområde H27
Fuglebeskyttelsesområde F21

November 2021

Udgiver: Miljøstyrelsen

Redaktion:
Miljøstyrelsen Nordjylland

Forsidefoto:
Dronefoto med udsigt over Ove Sø
Fotograf: Peter Bundgaard

ISBN:978-87-7038-768-2

Baggrundskort: © Styrelsen for Dataforsyning og Effektivisering

Indhold

1. Natura 2000-basisanalyse (planperiode 2022-2027)	4
1.1 Basisanalysens indhold	4
1.2 Natura 2000-planprocessen	5
1.3 Udpegningsgrundlag	5
1.4 Naturtilstandssystem	6
1.5 Datagrundlaget	7
1.5.1 Særligt om arter	8
1.6 Foreløbig vurdering af områdets trusler	9
2. Hvidbjerg Å, Ove Sø og Ørum Sø	10
2.1 Områdebeskrivelse	11
2.2 Udpegningsgrundlag for Natura 2000-området	11
2.3 Opsummering	12
3. Områdets naturtyper	13
3.1 Områdets terrestriske natur	14
3.1.1 Lysåbne terrestriske naturtyper	15
3.2 Områdets sø-natur	29
3.2.1 Søer under 5 ha	30
3.2.2 Foreløbig vurdering af negative påvirkninger (trusler mod naturtilstanden)	31
3.2.3 Søer over 5 ha	32
3.3 Områdets vandløbsnatur	33
3.4 Områdets marine natur	33
4. Områdets habitatarter	34
5. Områdets fuglearter	39
5.1 Ynglefugle	39
5.2 Trækfugle	42
6. Indsatser i området	43
6.1 Indsatser i vandplaner	44
7. Litteratur	46
7.1 Anvendte EU-direktiver, love og bekendtgørelser	46
7.2 Anvendt faglitteratur	46
8. Bilag 1	49

1. Natura 2000-basisanalyse (planperiode 2022-2027)

EU's Natura 2000-direktiver (fuglebeskyttelsesdirektivet og habitatdirektivet) forpligter Danmark til at gøre den nødvendige indsats for at sikre eller genoprette en række sjældne, truede eller karakteristiske naturtyper og arter af europæisk betydning.

Danmark har valgt at gøre dette ved en systematisk og tilbagevendende Natura 2000-planlægning, der på grundlag af direktivforpligtelsen og den nationale naturovervågning for 6-årige planperioder (dog 12-årige for skovbevoksede fredsskovpligtige arealer) prioriterer den krævede indsats. Planperioden 2022-27 dækker også de fredsskovpligtige arealer. På det akvatiske område bygger indsatsen i vid udstrækning på den, der fremgår af vandområdeplanerne, som har til formål at forbedre vandmiljøet i retning af god økologisk tilstand. Dette vil samtidig tilvejebringe forbedringer i vandkvaliteten og fysiske forhold i vandløb (fx fjernelse af spærringer), som er nødvendig for at opnå god naturtilstand for de vandområder, der også er udpeget som Natura 2000-områder.

Natura 2000-planlægningen sker efter reglerne i miljømålsloven og skovloven med tilhørende bekendtgørelser. En Natura 2000-plan består af mål for naturtilstanden i Natura 2000-området og et indsatsprogram. Indsatsprogrammet for det enkelte Natura 2000-område udarbejdes på baggrund af en basisanalyse og foreliggende overvågningsdata.

Basisanalysen, som præsenterer datagrundlaget, skal indeholde følgende elementer:

- Kortlægning af habitatnaturtyper og levesteder for arter, som områderne er udpeget for.
- Vurdering af tilstand og foreløbig vurdering af trusler.
- Et resumé, som på kortbilag angiver beliggenheden af de kortlagte arealer og tilstanden.

Der er udpeget 269 habitatområder og 124 fuglebeskyttelsesområder i Danmark.

Fuglebeskyttelses- og habitatområder kan være sammenfaldende eller ligge i umiddelbar tilknytning til hinanden, hvorfor der i alt er 257 Natura 2000-områder i Danmark.

1.1 Basisanalysens indhold

Basisanalysen er grundlaget for målfastsættelse og indsatsprogram i Natura 2000-planen for de enkelte, udpegede Natura 2000-områder. Basisanalysen fokuserer på Natura 2000-forpligtelser og dermed på de arter og naturtyper, som området er udpeget for at beskytte.

Basisanalysen er udarbejdet på grundlag af de nationalt indsamlede og kvalitetssikrede data, der indhentes gennem det nationale overvågningsprogram for vand og natur - NOVANA. Data er offentligt tilgængelige på Danmarks Miljøportal. Miljøstyrelsen har i årene 2016-19 gennemført en fornyet kortlægning af de enkelte habitatnaturtyper og visse arters levesteder, og data herfra udgør sammen med andre data fra NOVANA-overvågningen omdrejningspunktet for basisanalysen.

For de marine naturtypers vedkommende, foretages der som udgangspunkt én kortlægning af udbredelsen af naturtypen. Områderne overvåges dog løbende i NOVANA-programmet.

Natura 2000-planlægningen 2022-27 vedrører både de arealer, der er omfattet af miljømålsloven og de arealer, der er omfattet af skovloven.

Basisanalysen, som er udarbejdet inden afslutning af anden planperiode for Natura 2000-planen

(2016-2021), vil for hvert område indeholde en status for indsatser i første planperiode (2010-2015) og den del af anden planperiode (2016-2021), der er gået. Status bygger primært på tilgængelig viden om tilsagn om tilskud efter landdistriktsstøtteordningerne og godkendte EU-projekter (LIFE).

1.2 Natura 2000-planprocessen

Planprocessen for de statslige Natura 2000-planer er fastsat i miljømålsloven og i bekendtgørelse om Natura 2000-skovplanlægning.

Natura 2000-planen udarbejdes efter forudgående drøftelse med de berørte statslige, kommunale og regionale myndigheder og med inddragelse af nationalparkbestyrelser, foreninger, organisationer og lodsejere, som har en væsentlig interesse i planen. De tværgående, overordnede drøftelser foregår på nationalt niveau. På regionalt niveau præsenterer Miljøstyrelsen de relevante basisanalyser, og et muligt planindhold drøftes. Basisanalyserne offentliggøres senest samtidig med, at drøftelser med de berørte interessenter indledes.

Forslag til Natura 2000-planer for 2022-2027 skal offentliggøres senest 1 år efter offentliggørelsen af basisanalyserne. Planforslagene sendes herefter i mindst 12 ugers offentlig høring, hvorefter de endelige planer udgives. Der gælder særlige høringsregler, hvis det offentliggjorte planforslag ændres væsentligt.

1.3 Udpegningsgrundlag

For hvert Natura 2000-område findes et udpegningsgrundlag, der ud fra de af EU fastsatte regler rummer væsentlige forekomster af arter og naturtyper, der er omfattet af naturdirektiverne. For disse dyr, fugle, planter og naturtyper er der inden for de udpegede Natura 2000-områder en særlig forpligtelse. Det er de arter og naturtyper, der er på områdernes udpegningsgrundlag, som behandles i denne basisanalyse. Indsatsen for Natura 2000-områdets udpegede naturtyper og arter vil dog i mange tilfælde betyde, at forholdene også forbedres for en lang række både almindelige, sjældne og rødlistede arter, der findes inden for området, men som ikke er grundlag for områdets udpegningsgrundlag som Natura 2000-område.

Naturen er dynamisk, og nogle arter og naturtyper indvandrer til nye områder, mens andre af naturlige grunde forsvinder fra områder, hvor de tidligere var kendt. Endvidere forbedres vidensgrundlaget om arternes og naturtypernes forekomst inden for områderne yderligere i forbindelse med systematisk kortlægning, overvågning og andre undersøgelser. Derfor opdateres udpegningsgrundlaget for de enkelte Natura 2000-områder med mellemrum. Dette vil typisk ske hvert 6. år forud for udarbejdelse af nye statslige Natura 2000-basisanalyser og Natura 2000-planer. Miljøstyrelsen har i 2019 haft opdateret udpegningsgrundlag for såvel fuglebeskyttelsesområderne som habitatområderne i offentlig høring. Basisanalyserne er udarbejdet på baggrund af det opdaterede udpegningsgrundlag. Udpegningsgrundlaget er opdateret i perioden 2018-2021. Opdateringen er sket på baggrund af dokumenteret og kvalitetssikret data indsamlet i det nationale overvågningsprogram NOVANA. Det opdaterede udpegningsgrundlag består af de arter, fugle og naturtyper, der findes i væsentlig forekomst i området. I forbindelse med opdateringen er en række arter, fugle og naturtyper hhv. tilføjet og udtaget fra udpegningsgrundlaget. I forhold til ændringer i udpegningsgrundlaget skal de ny tilføjede arter, fugle og naturtyper beskyttes. De arter, fugle og naturtyper, der udtages, skal også beskyttes, indtil EU-Kommissionen har accepteret det opdaterede udpegningsgrundlag. Det vil sige, at det nuværende udpegningsgrundlag både indeholder de naturtyper, arter og fugle, der forventes udtaget fra udpegningsgrundlaget og dem, der er tilføjet.

1.4 Naturtilstandssystem

Overvågningen og kortlægningen af naturtyperne og levesteder for arter viser, at mange af disse i forskelligt omfang bliver påvirket af en række faktorer, som kan have betydning for naturtypernes og levestedernes tilstand og indhold af dyre- og plantearter.

Der er ikke udviklet et tilstandsvurderingssystem for de marine naturtyper.

Vurdering af de fleste naturtypers naturtilstand bygger på et system, der inddeler forekomster af Habitatdirektivets naturtyper i 5 tilstandsklasser, hvor I (høj) er bedst og V (dårlig) er værst. Tilstandssystemet er nærmere beskrevet i DCE Aarhus Universitets faglige rapport "Vurdering af naturtilstand", der indgår i Bekendtgørelse om klassificering og fastsættelse af mål for naturtilstanden i internationale naturbeskyttelsesområder. Som led i beregningen af tilstanden beregnes både et artsindeks, baseret på indholdet af plantearter i en cirkel med radius på 5 m, og et strukturindeks, der i de lysåbne naturtyper er baseret på vegetationshøjden, opvækst af vedplanter, forekomst af drænggrøfter m.m. Artsindeks for søer er beregnet ud fra alle fundne arter i både rørsump og sø.

Struktur- og artsindeks for den enkelte naturtype vægtes sammen til naturtypens tilstandsklasse på arealet. Et højt strukturindeks kombineret med et lavt artsindeks viser, at naturarealet har forudsætninger for et højt naturindhold, men at artspotentialet endnu ikke er til stede. Et højt artsindeks kombineret med et lavt strukturindeks kan anvendes som et redskab til at lokalisere artsrige forekomster med højt artspotentiale (eller potentiale for høj naturtilstand, men med stort behov for pleje eller anden indsats).

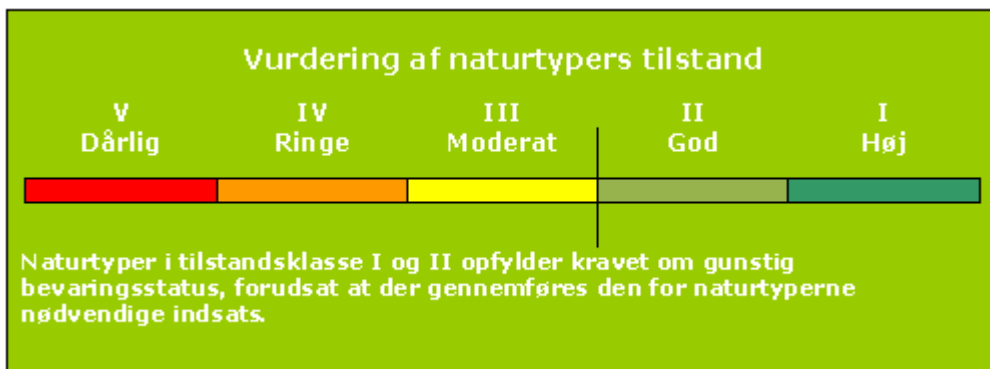

Tilstandsklasser for naturtyper

Kortlægningen af de lysåbne naturtyper og levestederne i habitatområderne gentages med 6 års mellemrum. Skovnaturtyper med fredskovspligt kortlægges med 12 års mellemrum. Kortlægningen af de små søer er foregået løbende siden 2007. Der er således gennemført tre kortlægninger af de fleste terrestriske, lysåbne naturtyper og to kortlægninger af skovnaturtyperne.

Natura 2000-områdernes lysåbne, terrestriske naturtyper blev første gang systematisk kortlagt i 2004-06. Her blev 23 lysåbne naturtyper kortlagt. De 10 skovnaturtyper blev kortlagt første gang i 2005-12. I 2010-12 blev de 23 lysåbne naturtyper genkortlagt. Yderligere 10 lysåbne terrestriske naturtyper blev inddraget i kortlægningen. De 10 skovnaturtyper og alle 34 lysåbne naturtyper er genkortlagt i perioden 2016-19. I 2018 blev Natura 2000-områdernes områdegrensninger justeret, og der blev udpeget en række nye områder. I 2019 blev der gennemført en første kortlægning af de nye arealer.

Den nye kortlægning af de lysåbne naturtyper og skovnaturtyperne er mere detaljeret og giver dermed et mere finmasket billede af områdets habitatnatur. En sammenligning af resultaterne fra kortlægningerne kan derfor vise udsving, både i antallet af naturtyper, deres arealer og deres

tilstand, som er et resultat af denne større detaljeringsgrad samt mindre metodemæssige ændringer i kortlægningen. For hvert Natura 2000-område er udsving i kortlagt naturareal og beregnet naturtilstand vist og kommenteret. Det er vigtigt at være opmærksom på, at kortlægningen er et øjebliksbillede, og kan være påvirket af fx årstidsvariation som den meget tørre sommer i 2018, og at ændringer i fx hydrologiske forhold eller tilgroning kan have betydning for hvilke arter, der registreres i området. Naturen er langsom og stabile forbedringer af tilstanden kan tage lang tid, fx er plejekrævende naturtyper afhængig af vedvarende pleje.

Lige som for de lysåbne habitatnaturtyper og de mindre søer er der udviklet systemer for at kunne beregne tilstanden af levesteder for en række arter. Det drejer sig om arterne klokkefrø, stor vandsalamander og eremit samt 16 arter af ynglefugle.

Systemet inddeler arternes levested i 5 tilstandsklasser, som beskrevet under naturtypernes tilstandssystem. Beregningen af tilstanden er baseret på en række nøgelfaktorer, der er specielt vigtige for, at levestederne kan fungere optimalt for de pågældende arter. Se de tekniske anvisninger til kortlægning af levesteder for klokkefrø, stor vandsalamander, eremit og ynglefugle.

For arter og naturtyper uden et bekendtgørelsesfastsat naturtilstandssystem vil udviklingen i naturtilstanden blive beskrevet på grundlag af betydende naturparametre. Det kan fx være parametre som bestandstal, udbredelse og forekomst af sårbare arter, store træer, eutrofiering eller tilsvarende, hvor der er indsamlet ensartede landsdækkende data. Miljøstyrelsen vurderer på den baggrund, om der er tale om fremgang, tilbagegang eller stabil tilstand. En stabil tilstand eller fremgang anses for at være i overensstemmelse med direktivforpligtigelsen om at sikre eller genoprette en række sjældne, truede eller karakteristiske naturtyper og arter af europæisk betydning.

1.5 Datagrundlaget

I hver enkelt basisanalyse præsenteres aktuelle overvågningsdata for naturtyper og arter, der er medtaget på det pågældende Natura 2000-områdes udpegningsgrundlag. Naturtyper, arter og/eller fugle, der forventes udtaget fra udpegningsgrundlaget, er ikke behandlet i basisanalysen.

Data, der anvendes og præsenteres i basisanalyserne, er ensartede, kvalitetssikrede og landsdækkende data, der er offentligt tilgængelige. Det vil i helt overvejende grad dreje sig om data indsamlet og kvalitetssikret i forbindelse med gennemførelse af det statslige overvågningsprogram - NOVANA. Den konkrete, praktiske gennemførelse af overvågningen og efterfølgende databehandling for de enkelte arter og naturtyper er beskrevet i de tekniske anvisninger, som kan findes på DCE Aarhus Universitets hjemmeside og for arternes vedkommende i de årlige NOVANA-rapporter.

De fleste data stammer fra den terrestriske del af overvågningsprogrammet, men derudover inddrages data indsamlet i de øvrige NOVANA delprogrammer, fx kortlægning og tilstandsvurderinger i søer, kortlægning af marine naturtyper og vandløb samt artsdata fra de akvatiske overvågningsprogrammer i NOVANA fx data til belysning af forekomst af lampretter, fisk, insekter og havpattedyr.

Naturtype- og artsdata, der anvendes i basisanalyserne, kan findes på Miljøministeriets [MiljøGIS](#) og i [Danmarks Naturdata](#).

Overvågning og kortlægning af naturtyper, arter og fugle er i NOVANA-programmet foretaget gennem hele overvågningsperioden, og er gennemført på forskellige tidspunkter og med forskellige intervaller.

Den marine habitatnatur er kortlagt i perioden 2011-2018. Miljøstyrelsen er fortsat i gang med kortlægning af udbredelsen af de marine naturtyper, hvor der hidtil har været særligt fokus på rev, boblerev og sandbanke. De marine naturtyper kortlægges først ved en geologisk akustisk kortlægning af området. Dette gøres ved, at der indsamles sejldata i området med såkaldt sidescan sonar, som giver et billede af havbundens ruhed, dette er sammenholdt med ortofoto, satellitfotos samt tidligere data fra geologiske boringer og andre sejldata. Efterfølgende er den geologiske kortlægning verificeret med videoundersøgelser på udvalgte lokaliteter og evt. dykker, hvor flora og fauna samtidig registreres og sammenholdes med evt. tidligere data fra NOVANA.

Grænserne for en hel række terrestriske Natura 2000-områder er justeret i 2018. For at kunne præsentere en fuldt dækkende kortlægning af også de nye arealer (ca. 31.000 ha) er der gennemført en supplerende kortlægning af naturtyperne, levesteder for arter og fugle samt overvågning af ynglefugle i de nye områder og udvidelserne i 2019.

Der findes andre data om naturen i Natura 2000-områderne. Disse er dog ikke tilstrækkeligt ensartede og landsdækkende til, at Miljøstyrelsen har inddraget dem i de statslige basisanalyser, som blandt andet skal danne grundlag for en national prioritering af indsatsen i 3. planperiode (2022-2027). Mange af disse data vil med fordel kunne indgå i senere faser af planlægningen, ikke mindst i forbindelse med fastsættelse af konkrete forvaltningstiltag.

1.5.1 Særligt om arter

I basisanalysen præsenteres data om arter, der indgår i udpegningsgrundlaget for området, og som dermed er en del af Natura 2000-forpligtelsen.

For en række arter er der i de terrestriske overvågningsprogrammer indsamlet data til belysning af deres forekomst og udbredelse især i men også i et vist omfang udenfor Natura 2000-områderne.

For en række arter medtages og præsenteres der artsdata fra de akvatiske overvågningsprogrammer under NOVANA. Der inddrages således data fra vandløbs-, sø- og den marine overvågning i forbindelse med vurdering af relevante arters forekomst inden for de udpegede Natura 2000-områder.

For stor vandsalamander, klokkefrø og eremit er der i NOVANA-programmet ud over artsovervågningen også gennemført en levestedskortlægning til beregning af kvaliteten af de pågældende arters levesteder. Disse data bliver præsenteret i basisanalyserne for de områder, hvor en eller flere af disse arter er medtaget på områdernes udpegningsgrundlag.

Fuglenes udbredelse, antal og bestandsudvikling beskrives på baggrund af data indsamlet og kvalitetssikret i forbindelse med gennemførelse af NOVANA-programmerne i perioden. Princippet for overvågning af både ynglefugle og trækfugle er, at alle arter, som indgår i et eller flere Natura 2000-områders udpegningsgrundlag overvåges i de områder, hvor de indgår i områdernes udpegningsgrundlag. Overvågningen er tidligere gennemført med forskellige frekvenser, men med udarbejdelse af en nyt overvågningsprogram gældende fra 2017, vil der som udgangspunkt fremadrettet blive gennemført overvågning af yngle- og trækfuglene hvert andet år - for enkelte arter dog hvert tredje år. Overvågningsdata til vurdering af fuglenes forekomst er for ynglefuglenes vedkommende helt overvejende indsamlet af Miljøstyrelsen. For trækfuglene er de data, der præsenteres for perioden 2010-2017, indsamlet og bearbejdet af DCE Aarhus Universitet. For nogle få af de sjældne ynglefugle suppleres der med data fra Dansk Ornitologisk Forening. Disse data kvalitetssikres af Miljøstyrelsen og er efterfølgende anvendt i forbindelse med udarbejdelse af basisanalyserne.

For fuglearterne på Natura 2000-områdernes udpegningsgrundlag er resultaterne fra NOVANA-

programmet beskrevet i de videnskabelige rapporter fra DCE Aarhus Universitet.

For 16 af de mest truede danske ynglefugle er der – i lighed med tidligere – desuden sket en kortlægning af de pågældende arters levesteder i de områder, hvor de pågældende arter indgår i fuglebeskyttelsesområdernes udpegningsgrundlag.

Overvågnings- og kortlægningsmetoderne for de enkelte fuglearter er beskrevet i de tekniske anvisninger for NOVANA-programmet.

1.6 Foreløbig vurdering af områdets trusler

Basisanalysen indeholder en foreløbig vurdering af de trusler, der kan forvaltes på i det enkelte område og for hver enkelt art/naturtype. Der er andre og typisk mere diffuse forhold, som kan have en negativ betydning for naturtilstanden. Disse forhold bliver i NOVANA-programmet overvåget indirekte via forekomsten af plantearter, der er sårbare, henholdsvis robuste, over for næringsstoffer, udtørring, jordbrugsmæssig drift eller klimaændring. Tilsvarende kan prædation kun undtagelsesvist måles direkte.

Vurdering af betydningen af forstyrrelser af arter bygger i udgangspunktet på de vurderinger, som DCE Aarhus Universitet udarbejdede, da forstyrrelser og behov for justeringer af vildtreservaternes geografiske afgrænsning og adgangsforshold blev vurderet i 2013.

2. Hvidbjerg Å, Ove Sø og Ørum Sø

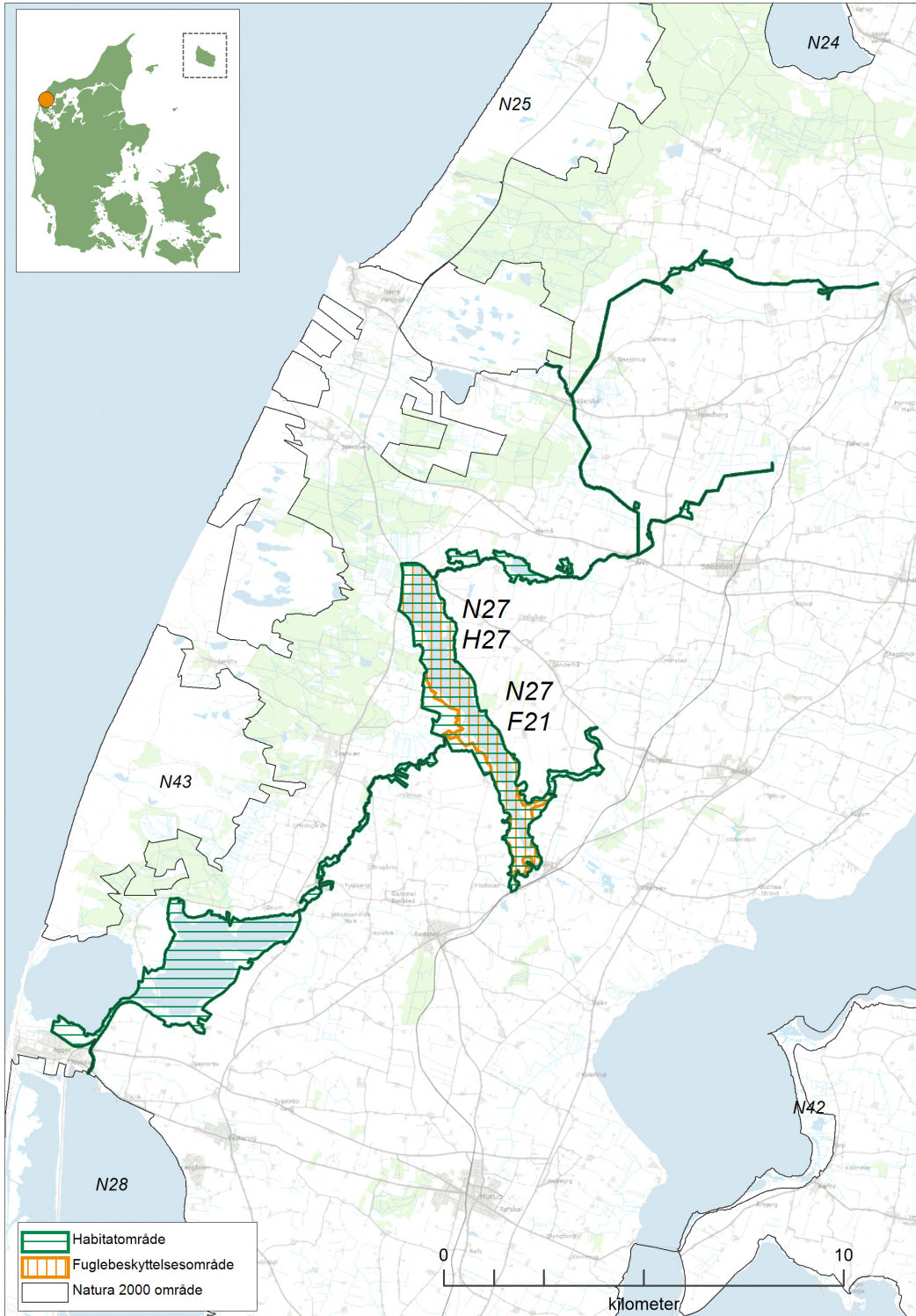

Kortet viser afgrænsningen af Natura 2000-område N27. Natura 2000-området består af habitatområde H27 Hvidbjerg Å, Ove Sø og Ørum Sø (vandret grøn skravering) og fuglebeskyttelsesområde F21 Ove Sø (lodret orange skravering).

2.1 Områdebeskrivelse

Natura 2000-området Hvidbjerg Å, Ove Sø og Ørum Sø har et samlet areal på 1668 ha, hvor af de 816 ha er vandflade i søerne. Området er afgrænset som vist på kortet og er primært privatejet. Området er udpeget som habitatområde nr. 27 Hvidbjerg Å, Ove Sø og Ørum Sø og fuglebeskyttelsesområde nr. 21 Ovesø. Området ligger i Thisted kommune og inden for vandområdedistrikt Jylland og Fyn.

Området omfatter Hvidbjerg Å-systemet, som står i forbindelse med en række søer, blandt andre de to store søer Ørum Sø og Ove Sø. Langs de næringsrige søer findes en række værdifulde partier med vældpræg, bl.a. kildevæld og rigkær samt naturtyperne tidvis våd eng og urtebræmmer, der i dette habitatområde optræder med over 5% af forekomsten i den danske del af den biogeografiske atlantiske zone. I den nordlige ende af Ove Sø findes områder med flyvesandsdække, hvor der er små partier med gråklit. Området byder også på arealer med klithede og sure overdrev.

Hvidbjerg Å-systemet indeholder, på trods af kraftig regulering, også fine strækninger med variable fysiske forhold. Vandløbssystemet udgør sammen med søerne levested for en række værdifulde arter, bl.a. odder, der har et af sine kerneområder i Hvidbjerg Å-systemet. I området findes også en række vandhuller, som er nuværende eller potentielle ynglebiotoper for stor vandsalamander.

Ove Sø udgør sammen med omkringliggende marker og enge levested for forekomster af rastende sangsvane og kortnæbbet gås.



Udsigt over Hvidbjerg Å med kalkoverdrev i baggrunden. Foto: Tage Burholt.

2.2 Udpegningsgrundlag for Natura 2000-området

Hvert Natura 2000-område er udpeget for at beskytte bestemte arter og/eller naturtyper, der er sjældne, truede eller karakteristiske for EU-landene. Disse udgør områdets udpegningsgrundlag. Nedenfor ses de naturtyper og/eller arter, der udgør dette Natura 2000-områdes udpegningsgrundlag. Udpegningsgrundlaget indeholder både de arter, naturtyper og fugle, der forventes udtaget fra udpegningsgrundlaget og dem, der er tilføjet, jf. processen med opdatering af udpegningsgrundlaget gennemført i perioden 2018-2021.

Udpegningsgrundlaget er opdelt efter de habitat- og/eller fuglebeskyttelsesområder, som Natura

2000-området består af. Hver habitatnaturtype og -art har en talkode, der er angivet i parentes (jf. habitatdirektivets bilag 1 og 2). Derudover er det angivet med *, om der er tale om en prioriteret naturtype jf. [habitatdirektivet](#). For fuglearterne er det angivet, hvorvidt der er tale om ynglefugle (Y) eller trækfugle (T).

Udpegningsgrundlag for Habitatområde nr. 27		
Naturtyper:	Lagune* (1150)	Strandeng (1330)
	Grå/grøn klit* (2130)	Kliithede* (2140)
	Klitlavning (2190)	Lobeliesø (3110)
	Kransnålalge-sø (3140)	Næringsrig sø (3150)
	Brunvandet sø (3160)	Vandløb (3260)
	Kalkoverdrev* (6210)	Surt overdrev* (6230)
	Tidvis våd eng (6410)	Urtebræmme (6430)
	Hængesæk (7140)	Kildevæld* (7220)
	Rigkær (7230)	
Arter:	Bæklampret (1096)	Flodlampret (1099)
	Havlampret (1095)	Stor vandsalamander (1166)
	Odder (1355)	

Udpegningsgrundlag for Fuglebeskyttelsesområde nr. 21		
Fugle:	Rørdrum (Y)	Sangsvane (T)
	Sædgås (T)	Kortnæbbet gås (T)

Tabellen viser naturtyper og/eller arter på udpegningsgrundlag for Natura 2000-området. Tal i parentes henviser til de talkoder, som benyttes for naturtyper og arter fra habitatdirektivets bilag 1 og 2. * angiver, at der er tale om en prioriteret naturtype jf. habitatdirektivet. Ved fuglearterne er det angivet, om der er tale om ynglefugle (Y) eller trækfugle (T).

Udpegningsgrundlaget er gennemgået i 2018-21. For trækfuglene er følgende fugl ikke tilstede i national eller international væsentlig forekomst: sædgås (T) i fuglebeskyttelsesområde nr. 21. Den nævnte fugl gennemgås derfor ikke yderligere.

2.3 Opsummering

Natura 2000-område nr. 27 Hvidbjerg Å, Ove Sø og Ørum Sø omfatter Hvidbjerg Å-systemet, som står i forbindelse med en række søer, blandt andre de to store søer Ørum Sø og Ove Sø. Langs de næringsrige søer findes bl.a. naturtyperne rigkær samt tidvis våd eng. I den nordlige ende af Ove Sø findes områder med flyvesandsdække, hvor der er små partier med gråklit, der er også arealer med klithede og sure overdrev i området.

Naturtilstanden for de lysåbne naturtyper er langt overvejende god lige som i sidste kortlægningsrunde. Den gode naturtilstand skyldes bl.a., at der overordnet set er få problemer med direkte påvirkning fra nærliggende dyrkede arealer og invasive arter. Problemer med tilgroning af de dominerende naturtyper er i det hele taget begrænset.

I dette N2000-område vurderes der at være gode forudsætninger for stabile forekomster af stor vandsalamander, odder og bæklampret. Ove Sø udgør sammen med omkringliggende marker og enge levested for rastende sangsvane og kortnæbbet gås, og ynglende rørdrum findes i området.

3. Områdets naturtyper

Natura 2000-områdets indhold af habitatnaturtyper fremgår af områdets udpegningsgrundlag, der kan ses i afsnit 2.2. I "Danske Naturtyper i det europæiske Natura 2000-netværk" og i DCE Aarhus Universitets NOVANA-rapporter findes en beskrivelse af de enkelte naturtyper og nogle af deres typiske arter.

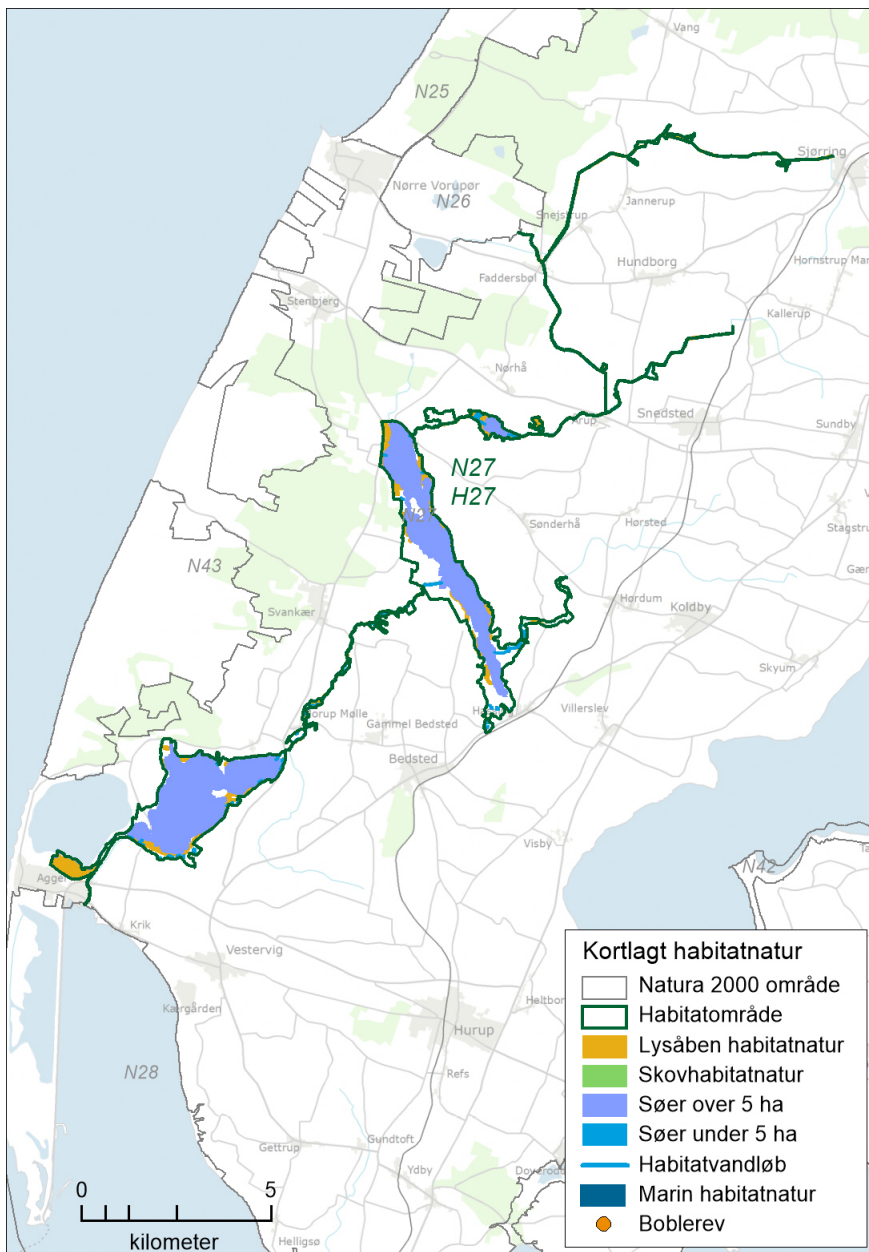

Oversigtskort over Natura 2000-området. På kortet vises områdets kortlagte habitatnaturtyper. Der flere søer over 5 ha i området. Naturtypen kendes ikke for alle søer over 5 ha, men alle er omfattet af vandområdeplanen.

I figuren ovenfor er oversigtligt vist udstrækningen af de kortlagte habitatnaturtyper, der udgør en del af områdets udpegningsgrundlag. Kortet viser udbredelsen af de lysåbne naturtyper, vandløbsnaturtyperne og sø-naturtyperne (søer over og under 5 ha). For en mere detaljeret visning af naturtypens udbredelse henvises til Miljøstyrelsens hjemmeside.

3.1 Områdets terrestriske natur

I området er der ved seneste kortlægning (2016-2019) kortlagt 11 lysåbne naturtyper. De fleste lysåbne naturtyper har været kortlagt tre gange (2004-06, 2010-12 og 2016-19) andre kun i forbindelse med de seneste to kortlægninger.

I nedenstående graf ses det samlede areal for hver naturtype i Natura 2000-området. Grafen viser desuden den historiske udvikling i naturtypernes areal og tilstand.

For de naturtyper, hvor der er et bekendtgørelsesfastsat tilstandssystem, er naturtypernes tilstand ligeledes angivet. Derved ses både den arealmæssige udvikling samt udviklingen i naturtypernes tilstand. For skovene og de to lysåbne naturtyper "urtebræmmer" og "indlandsklipper" er der ikke tilstandssystemer, og tilstanden vises derfor som "ej vurderet".

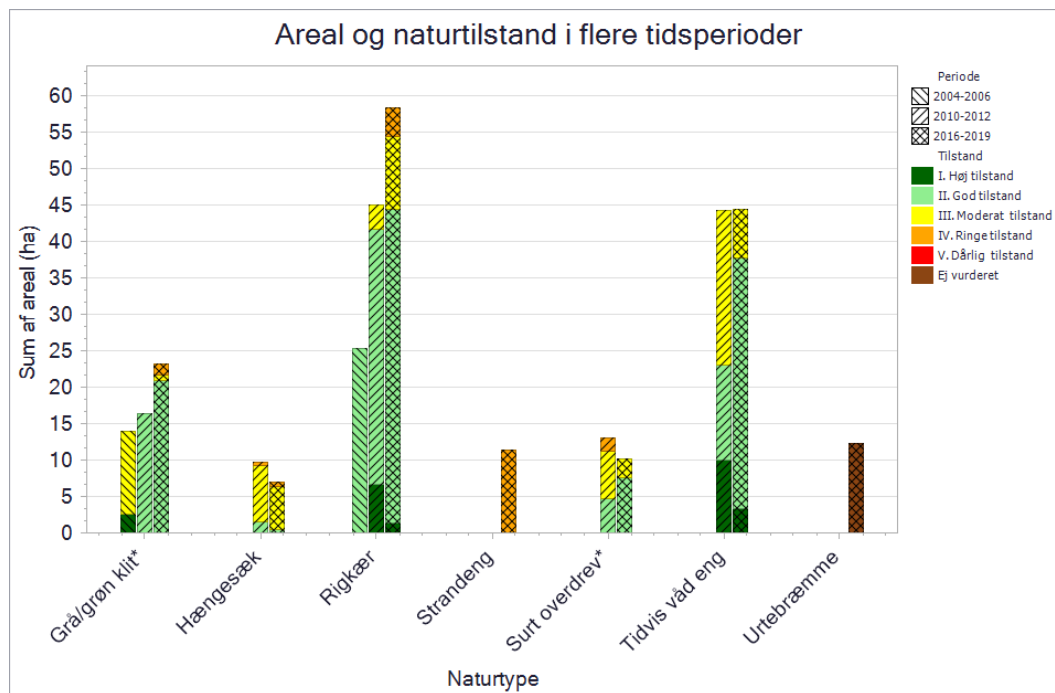

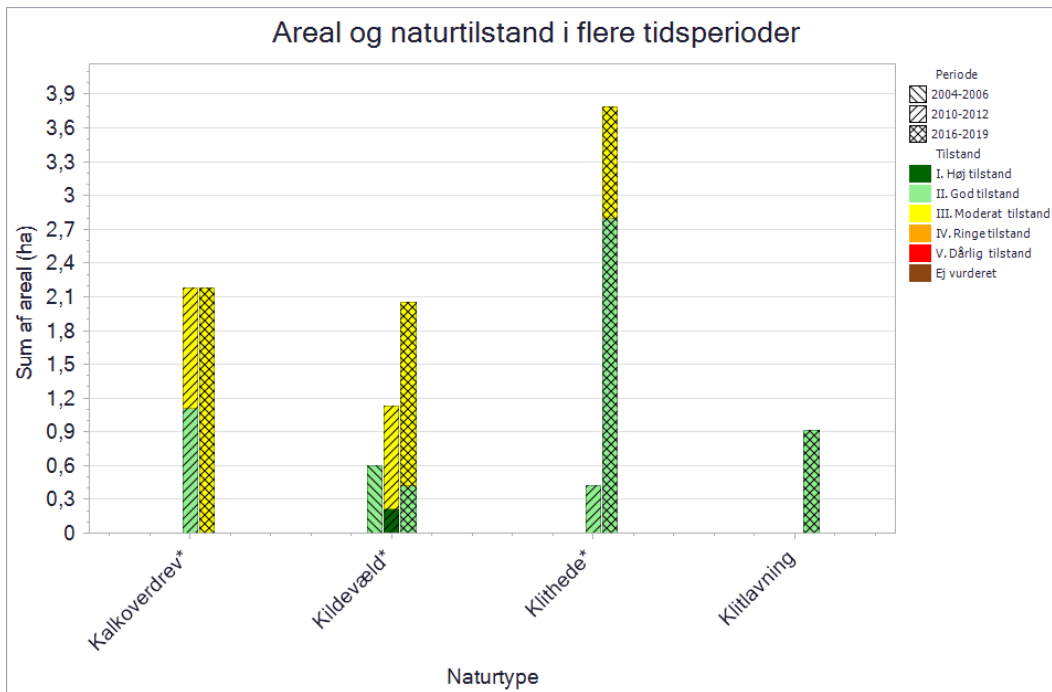

Grafen viser de kortlagte terrestriske naturtypers areal. Kortlægningsperioden er angivet ved skraveringen af de enkelte søjler og tilstandsklasserne vises med en farveskala.

3.1.1 Lysåbne terrestriske naturtyper

For de terrestriske naturtyper der er kortlagt i området, er naturtyperne generelt karakteriseret ved, at grå/grøn klit (2130) består af et mere eller mindre lukket plantedække med græsser, urter, mosser og laver. Typen dækker over to undertyper, hvor den ofte artsrige grønsværsklit findes, hvor sandet er mere kalkholdigt, mens grå klit er de mest udvaskede og sure klitter med en særlig rig mos- og lavflora. Ved en yderligere udvaskning og stabilisering af sandet dannes klithede (2140) med dominans af dværgbuske.

Kalkoverdrev (6210) og surt overdrev (6230) omfatter stedvist meget artsrige græs-urtesamfund på hhv. kalkrig og kalkfattig tør bund, og findes i mange varianter og overgangsformer afhængig af jordbundsforholdene. Tidvis våd eng (6410) er næringsfattige græs-urte-samfund på bund, som tidvis er fugtig, våd eller oversvømmet. På kalkrig bund udvikles artsrige samfund med arter fælles med bl.a. rigkær, mens der på kalkfattig bund er tale om mere eller mindre fugtig mager græs-urtevegetation med færre arter. Typen danner ofte overgangen mellem vådbundstyper og overdrev eller hede, idet de er for fugtige til at være overdrev og for tørre til at være mose eller kær.

Hængesæk (7140) er en variabel naturtype, der starter eller er endt som et flydende plantedække i vand, langs søer og vandløb, i forbindelse med kildevæld eller i lavninger i kær og heder. I visse tilfælde er vandet kommet til sekundært grundet øget vandtilførsel. I en lang årrække gynger eller synker plantesamfundet, når man går på det – den fase kaldes hængesæk. Efterhånden kan hængesækken vokse sig så tyk på grund af tørvedannelse, at den ikke længere gynger eller skælver. På mere eller mindre kalkrig og næringsfattig bund med konstant høj grundvandstand – typisk betinget af en opadgående grundvandsstrøm – udvikles den ofte artsrige naturtype rigkær (7230), som særligt kan være rig på karplanter og mosser. Kildevæld (7220) findes, hvor fremvældende kalkrigt eller hårdt grundvand danner frit rindende vand i hovedparten af året, og omfatter også den tilhørende vældvegetation. Større komplekser af kilder kan være overvokset med en gyngende hængesæksvegetation som intim mosaik af 7140x7220.

Urtebræmme (6430) er domineret af høje urter og forekommer på fugtig og næringsrig bund langs

vandløb eller skyggende skovbryn.

Inden for området er der i alt i den seneste naturtypekortlægning (2016-19) kortlagt godt 163 ha lysåbne naturtyper. I den forrige kortlægning af de lysåbne naturtyper (2010-12) blev der i alt kortlagt 132 ha. Forskellen skyldes både kortlægning af habitatnaturtyper inden for udvidelser af habitatområdet og kortlægning af ny habitatnatur inden for de gamle habitatområdegrænser.

Naturtilstanden for de lysåbne naturtyper er langt overvejende god lige som i sidste kortlægningsrunde (2010-2012). Den gode naturtilstand skyldes bl.a., at der overordnet set er få problemer med påvirkning fra nærliggende dyrkede arealer og med invasive arter. Problemer med tilgroning af de dominerende naturtyper er også begrænset.

Der er kortlagt ca. 58 ha rigkær (7230) i området ved seneste kortlægning (2016-2019). Arealet af naturtypen er dermed øget med ca. 13 ha siden forrige kortlægning. Hovedparten af rigkærene i området er i god tilstand, med veludviklede knoldstrukturer og artsrig urtevegetation. Naturtypens samlede areal er forøget særligt fordi der i området omkring Nørhå Sø og øst herfor er blevet kortlagt nye arealer med rigkær. Flere af disse nykortlagte rigkær er i moderat til ringe tilstand, bl.a. pga. problemer med afvanding samt tilgroning med vedplanter.

Der er kortlagt ca. 44 ha af naturtypen tidvis våd eng (6410) i området, hvilket er på niveau med sidste kortlægning. Naturtypen er overvejende i god tilstand og findes fordelt langs søerne i hele området. Arealerne er overvejende karakteriseret ved fluktuerende vandstand og artsrig vegetation af bredbladede urter og halvgræsser, ingen invasive arter, god hydrologi og pleje på det meste af arealet. Ved sydenden af Ørum Sø er naturtypen i moderat tilstand pga. problemer med afvanding og ringe artsindhold.

Der er kortlagt ca. 23 ha grå/grøn klit (2130) i området ved seneste kortlægning (2016-2019). Arealerne med grå/grønklit er langt overvejende i god tilstand pga. ingen eller få invasive arter og vedplanter og et højt artsindeks, der afspejler en artssammensætning med mange arter, som er almindelige for naturtypen. Det samlede areal er udvidet med ca. 7 ha i forhold til sidste kortlægning, hovedparten af denne udvidelse er kortlagt inden for udvidelsen af habitatområdet ved Flade Sø. Det ene af de nykortlagte arealer her er i ringe tilstand primært pga. lavt artsindeks.

Overdrev (6210 og 6230). Kalkoverdrev (6210) findes langs den sydlige del af Ørum Sø. Naturtypen har samme udbredelse (ca. 2 ha) som ved sidste kortlægning og er i moderat tilstand, da arealerne har et ringe artsindhold og er direkte påvirket af landbrugsdrift på naboarealer. Surt overdrev (6230) findes flere steder i området, i alt ca. 10 ha. Over halvdelen af de sure overdrev er i god tilstand, men spredt i området findes også sure overdrev i moderat tilstand. Tilstanden er moderat pga. ringe artsindeks, og et par af stederne er der problemer med påvirkning fra tilstødende landbrugsarealer. Surt overdrev øst for Ove Sø, der i foregående kortlægning var i ringe tilstand, er ikke længere kortlagt som habitatnatur.

Strandeng (1330) har ikke tidligere været kortlagt inden for området. Der er kortlagt ca. 11 ha inden for udvidelsen af habitatområdet nordøst for Agger. Arealerne er i ringe tilstand, bl.a. fordi der er tale om arealer med hæmmet naturlig dynamik.

I alt ca. 7 ha af naturtypen hængesæk (7140) findes langs østsiden af Ørum Sø. Det samlede areal er faldet da to arealer med naturtypen, der tidligere var i moderat tilstand, ikke er genkortlagt som habitatnatur. Hængesækken i området er overvejende i moderat tilstand primært pga. problemer med afvanding og mindre udbredte positive karakterer for naturtypen såsom åben urterig vegetation og gyngende bund.

Der er kortlagt ca. 4 ha klithede (2140), hvilket er en stigning på over 3 ha inden for området,

primært fordi naturtypen er kortlagt i mosaik med grå/grøn klit inden for udvidelsen af habitatområdet ved Flade Sø. Naturtypen er overvejende i god tilstand bl.a. pga. den veludviklede dværgbuskvegetation. Bl.a. forekomst af invasive arter gør dog, at alle forekomster af naturtypen i området ligger omkring grænsen mellem god og moderat tilstand.

Der er kortlagt ca. 2 ha kildevæld (7220). Arealet med kildevæld er steget siden sidste kortlægning bl.a. fordi naturtypen er nykortlagt i mosaik med rigkær øst for Nørhå Sø. Naturtypen er overvejende i moderat tilstand. Det skyldes bl.a. tilgroning med høje urter og afvanding, men også påvirkning fra naboarealer øver indflydelse på tilstanden et enkelt sted.

Klitlavning (2190) har ikke tidligere været kortlagt i området, men nu er der kortlagt knap 1 ha i god tilstand inden for udvidelsen af habitatområdet nordøst for Agger.

Urtebræmmer (6430). I dette område er kortlagt en forekomst på 12,3 ha langs Hvidbjerg Å, Hørsted Å, Tejå og Årup Å. Forekomsten er begrænset til en smal bræmme (normalt 1-5 meter) langs vandløbet. Naturtypen er kortlagt for første gang i kortlægningsperioden 2016-2019, og naturtypen har ikke et tilstandssystem.

3.1.1.1 Foreløbig vurdering af trusler mod naturtilstanden

Vurdering af en række væsentlige trusler har indgået konkret i kortlægning og tilstandsvurdering af naturtyper inden for det gennemførte NOVANA-program. Der er tale om kendte og aktuelle trusler med fokus på de forhold, som det er muligt at håndtere forvaltningsmæssigt.

Omfanget af disse trusler for dette områdes lysåbne naturtyper er vist nedenfor, og betydningen er konkret beskrevet og vurderet. Det drejer sig om truslerne tilgroning, uhensigtsmæssig hydrologi, direkte påvirkning fra landbrugsdrift og forekomst af invasive arter.

Tilgroning af lyskrævende naturtyper med høje urter eller vedplanter

De fleste lysåbne naturtyper er afhængige af fortsat græsning eller høslæt – oftest som et led i ekstensiv landbrugsdrift. Ved ophør af græsning eller høslæt vil naturarealet gro til i høje urter og vedplanter, og de lyskrævende, lavtvoksende arter, der er karakteristiske for naturtyperne, bliver udkonkurreret.

Ved naturtypekortlægningen er dækningsgraden af forskellige strukturelementer registreret, bl.a. dækningsgraden af middelhøj græs-/urtevegetation (15 – 50 cm), dækningsgraden af høj græs-/urtevegetation (over 50 cm) og kronedækket af træer og buske. Dækningsgraden er registreret på en skala fra 1-5. Omfanget og betydningen af tilgroningstruslen er vurderet for de enkelte naturtyper ved at sammenholde de indsamlede oplysninger om tilgroning med middelhøje urter, høje urter samt med træer og buske.

Dækningsgraden for de enkelte parametre er registreret ud fra nedenstående skala:

Dækningsgraden af middelhøje græs-/urtevegetation (15 – 50 cm)	Dækningsgraden af høj græs-/urtevegetation (over 50 cm)	Kronedækket af træer og buske
1) 0-5%	1) 0-5%	1) 0%
2) 5-10%	2) 5-10%	2) 1-10%
3) 10-30%	3) 10-30%	3) 10-25%
4) 30-75%	4) 30-75%	4) 25-50%
5) 75-100%	5) 75-100%	5) 50-100%

Uhensigtsmæssig hydrologi i vådbunds naturtyper

Kunstig afvanding med grøfter, dræn eller pumper forandrer naturen og kan føre til ændring i vegetationen, så den naturlige, naturtype-karakteristiske vådbundsvegetation erstattes af en vegetation, der i højere grad præges af mere almindelige, konkurrence-stærke tørbundsarter.

Ved naturtypekortlægningen er det på lavbundsarealer registreret, hvor stor effekt afvanding har på vegetationens sammensætning af arter. Effekten er angivet på en skala fra 1-5.

Afvanding er registreret ud fra en skala fra 1-5 inddelt som nedenstående:

Afvanding
0) Højbundsareal
1) Ingen grøfter eller dræn. Fugtigbundsvegetation intakt
2) Afvanding m. svag effekt. Fugtigbundsvegetation udbredt
3) Afvanding m. tydelig effekt. Fugtigbundsvegetation på dele af arealet
4) Afvanding m. udbredt effekt. Fugtigbundsvegetation hist og her
5) Fuldstændig afvandet. Fugtigbundsvegetation mangler

Direkte påvirkning fra landbrugsdrift på tilstødende arealer

Intensiv landbrugsdrift på arealer, der grænser lige op til naturarealer, kan indebære en negativ påvirkning af naturindholdet i randområdet som følge af afdrift/udskylning af overskud af gødning eller sprøjtemidler. Forøget næringsindhold kan medføre, at naturtypens karakteristiske arter udkonkurreres af højt voksende arter, der favoriseres af det forøgede næringsindhold. Direkte tilførsel af næringsstoffer på naturarealet har samme effekt.

Ved naturtypekortlægningen er det samlede omfang af tydelige tegn på randpåvirkning fra gødsning eller sprøjtning af naboarealer samt direkte gødsning eller tilskuds fodring på arealet registreret.

Den påvirkede arealandel er angivet på en skala fra 1-5 inddelt som nedenstående:

Arealandel tydelig eutrofiering (direkte gødsning eller tilskuds fodring)	Areal andel med tydelig randpåvirkning fra gødsning af naboarealer	Areal andel med tydelig randpåvirkning fra sprøjtning af naboarealer
1) 0%	1) 0%	1) 0%
2) 1-10%	2) 1-10%	2) 1-10%
3) 10-25%	3) 10-25%	3) 10-25%
4) 25-50%	4) 25-50%	4) 25-50%
5) 50-100%	5) 50-100%	5) 50-100%

Forekomst af invasive arter

Invasive plantearter er ikke-hjemmehørende arter, der fortrænger naturlig vegetation. Forekomst af invasive arter er en trussel, fordi arterne breder sig ekspansivt og udkonkurrerer de arter, der er karakteristiske for naturtyperne. Invasive arter er særlig et problem i kyst- og klitnaturtyperne samt på hederne.

Ved naturtypekortlægningen er det registreret, på hvor stor en andel af det samlede areal, der forekommer en eller flere af de invasive arter, der er opført i Appendiks 2 til den tekniske anvisning for kortlægningen.

Arealandelen, hvor der forekommer invasive arter, er angivet på en skala fra 1-5 inddelt som nedenfor:

Samlet dækning af invasive arter

- 1) 0%
 - 2) 1-10%
 - 3) 10-25%
 - 4) 25-50%
 - 5) 50-100%
-

Arealandel med drift

For de driftsafhængige, lysåbne naturtyper er det registreret, om arealet på kortlægningstidspunktet (2016-19) var i drift/pleje til sikring af lysåbne forhold. Drift er registreret som det totale andel af arealet, der enten græsses, tages høslæt (det afslåede materiale fjernes) eller foretages slåning (det afslåede materiale efterlades). Dette er opgjort ud fra en skala fra 1 til 5.

Manglende pleje er en trussel mod flere lysåbne naturtyper. For plejekrævende lysåbne naturtyper vil naturtilstanden normalt/ofte være afhængig af, at den hensigtsmæssige drift videreføres.

Samlet arealandel med drift

- 1) 0-5%
 - 2) 5-10%
 - 3) 10-30%
 - 4) 30-75%
 - 5) 75-100%
-

Negative påvirkninger på naturtyper

I nedenstående afsnit gennemgås de enkelte naturtyper i forhold til hvilke parametre, der påvirker dem negativt, og hvor meget naturtypen samlet set bliver påvirket af den enkelte parameter. De enkelte parametres påvirkning afbilledes grafisk ud fra en skala på 1-5, hvor 1 generelt angiver den mindste værdi fx mindst tilgroning, mindst arealandel der er påvirket af gødsugning, bedst hydrologi osv. og 5 generelt angiver den største værdi fx størst tilgroning, størst areal andel der er påvirket af gødsugning, mest påvirket af uhensigtsmæssig hydrologi. Se afsnittets indledende gennemgang af de enkelte parametre for en mere detaljeret redegørelse.

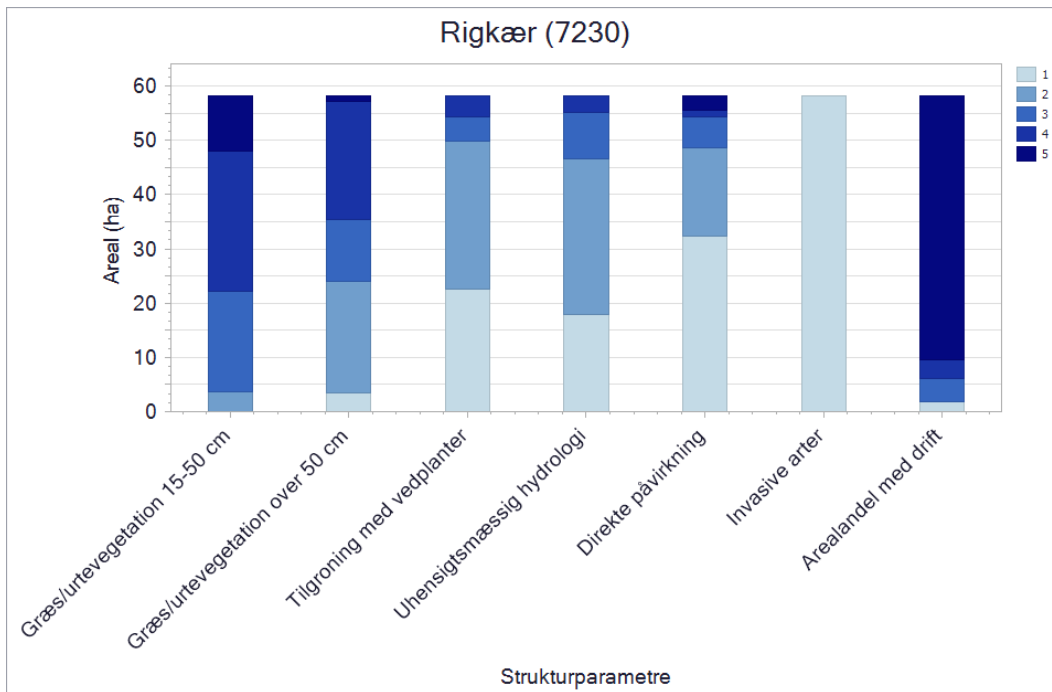

Rigkær (7230) er først og fremmest betinget af intakt hydrologi med en tilstrækkelig mængde rent, baserigt fremsivende grundvand, der medfører mere eller mindre permanent vandmættet jordbund. Grundvandets indhold af jern og kalk binder fosfor i forbindelser, der ikke kan optages af planter, og der skabes gode vækstforhold for såkaldte nøjsomhedsplanter. Naturtypen er afhængig af vedvarende græsning, og under fravær af gødsning kan der udvikle sig knoldstrukturer med mulighed for udvikling af en artsrig vegetation af lavtvoksende urter og en rig mosflora.

I Natura 2000-området er der kortlagt ca. 58 ha rigkær. Hele arealet græsses og har overvejende en passende høj vegetation uden tilgroning med høj græs/urte-vegetation og kun en beskedent forekomst af træer og buske. På lidt under halvdelen af arealerne er tilgroning med høj græs/urtevegetation imidlertid en trussel, og tilgroning med vedplanter ses på lidt under 10 ha. På ca. halvdelen af arealet er der registreret afvanding med svag effekt, dog stadig med udbredt fugtigbundsvegetation. På ca. 10 ha er der problemer med uhensigtsmæssig hydrologi. Rigkærene indeholder ingen invasive arter og er kun i mindre omfang direkte påvirket af landbrugsdrift på tilstødende arealer.

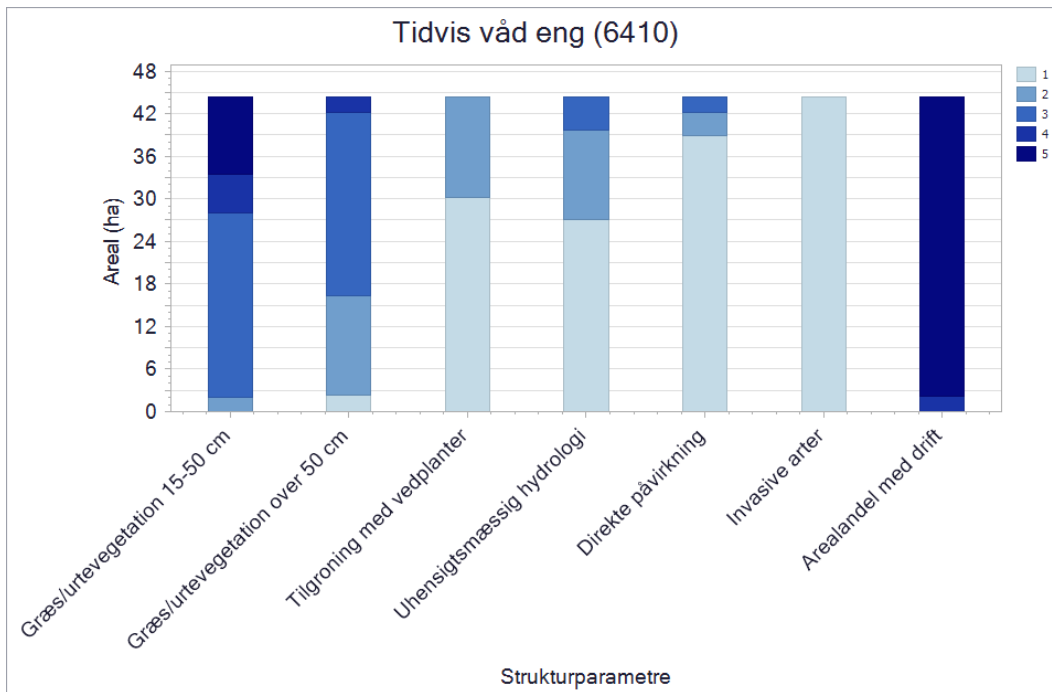

Tidvis våd eng (6410) er først og fremmest betinget af næringsfattige forhold og en fluktuerende vandstand, og udvikles bedst hvor der er intakt hydrologi og fravær af gødskning. Naturtypen er græs- og urtedomineret og således afhængig af drift i form af høslæt eller græsning, men et moderat indslag af vedplanter kan være naturligt og ønskeligt på naturtypen.

I Natura 2000-området er der kortlagt ca. 44 ha tidvis våd eng. Hele det kortlagte areal med tidvis våd eng plejes, andelen af høje græsser og urter er imidlertid for stor på lidt over halvdelen af arealerne i forhold til, hvad der er optimalt for naturtypen. Der er passende indslag af vedplanter og invasive arter er ikke registreret på arealerne. De hydrologiske forhold for arealerne med tidvis våd eng er overvejende gode. På mindre arealer er der imidlertid registreret afvanding med tydelig effekt. Arealerne påvirkes kun i meget beskedent omfang af landbrugsdrift på tilstødende arealer.

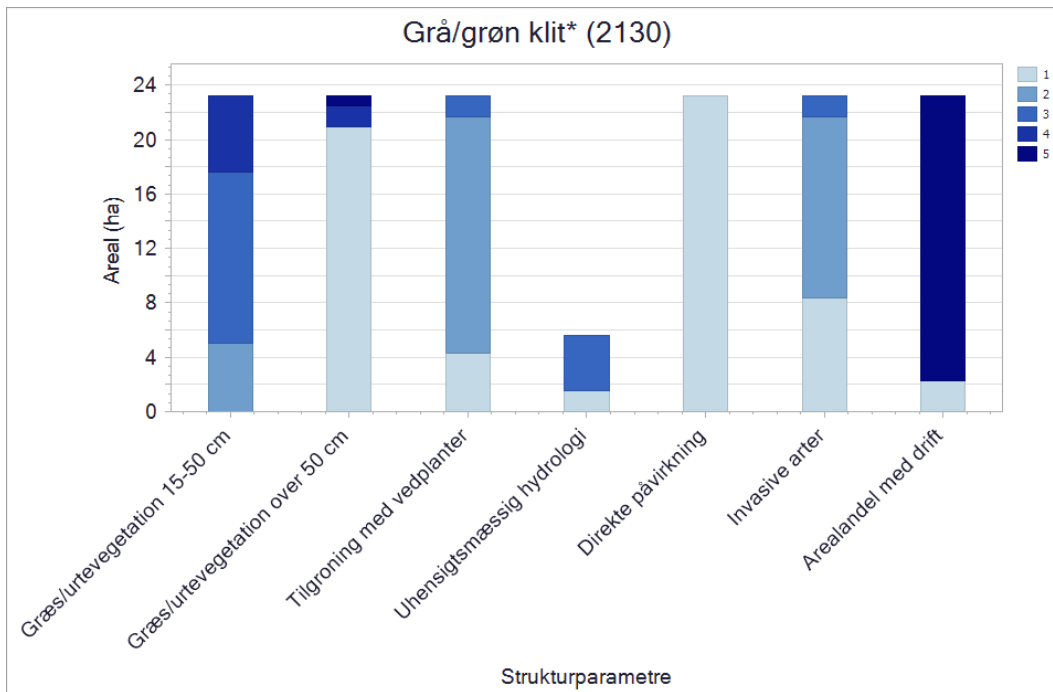

Grå/grøn klit (2130) er afhængig af næringsfattige forhold, og især grå klit er meget følsom overfor eutrofiering, der skader mos- og lavforekomsterne. Naturtypen kan være betinget af naturlig dynamik, idet den udvikles ved naturlig succession af hvid klit. Især grøn klit vil normalt være driftsbetinget, og desuden kan bekæmpelse af invasive arter som rynket rose være nødvendig for at sikre naturtypen.

I Natura 2000-området er der kortlagt ca. 23 ha grå/grøn klit. Hovedparten af det kortlagte areal med grå/grøn klit plejes, og har overvejende en passende høj græs/urte-vegetation. Der er overordnet set kun registreret spredte forekomster af invasive arter som rynket rose på arealerne, direkte problemer med tilgroning ses kun på ca. 1,5 ha. Dette afspejles også i dækningen af vedplanter på arealerne. Hovedparten af klitnaturtypen er højbundsarealer, hvor det ikke er relevant at vurdere hydrologien, der er imidlertid ca. 4 ha, hvor afvanding vurderes at have en effekt på naturtypen. Der er ingen direkte påvirkning fra landbrugsdrift på tilstødende arealer.

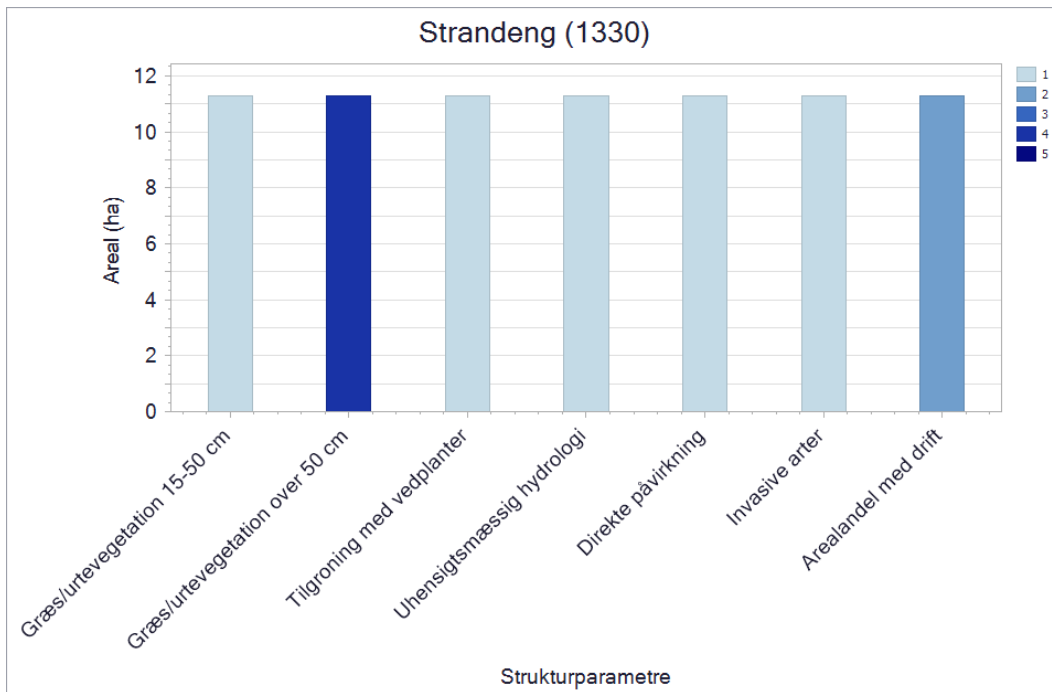

Strandeng (1330) er først og fremmest betinget af saltpåvirkning og uforstyrret hydrologi, og er typisk afhængig af den konstante dynamik, som jævnlige oversvømmelser skaber, og som kan medføre dannelse af lo-systemer og saltpander. Strandengene er i deres artsrige, lavtvoksende form helt afhængig af en passende græsning med fravær af gødsning, der begunstiger strandengens karakteristiske planter og fugle og muliggør, at der kan udvikles positive strukturelementer som f.eks. tuer af gul engmyre og en artsrig urtevegetation. I den ugræssede form udvikler de våde dele af strandengen sig til strandsumpe med især tagrør og strand-kogleaks.

I Natura 2000-området er der kortlagt godt 11 ha strandeng. Hele det kortlagte areal er strandrørsump, der i begrænset omfang er omfattet af pleje. Græs/urtevegetationen er høj, hvilket er en naturlig del af strandrørsumpen. Der er ikke registreret vedplanter på arealerne og de hydrologiske forhold er gode. Arealerne påvirkes ikke af landbrugsdrift på tilstødende arealer og invasive arter er ikke registreret. Den naturlige dynamik i forhold til kysten er hæmmet på hele arealet.

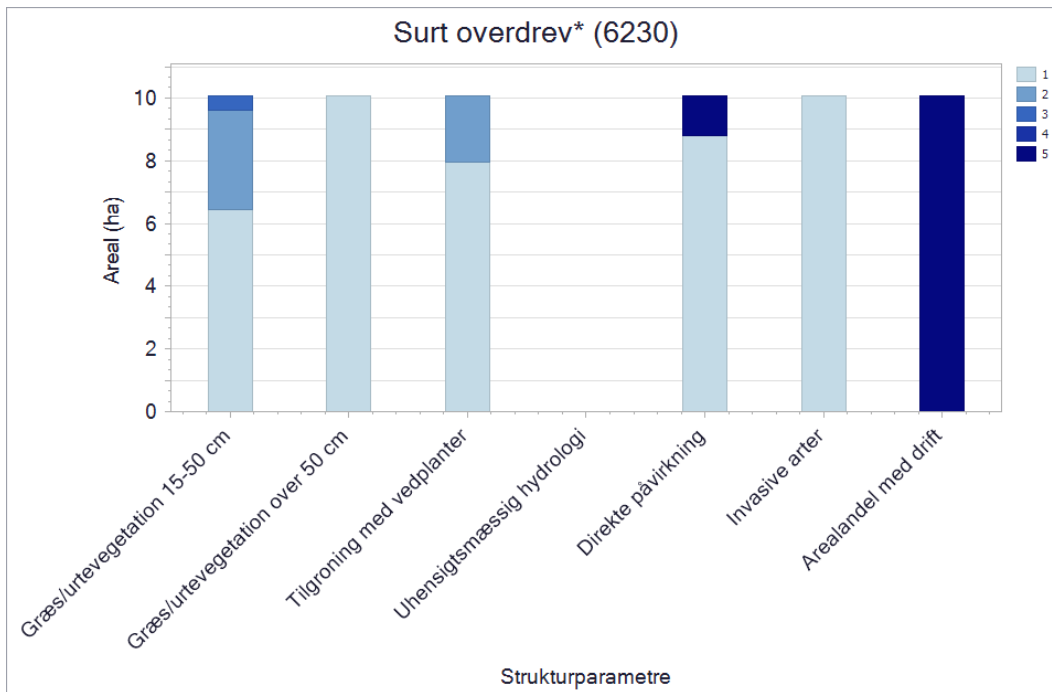

Surt overdrev (6230) rummer en græsningsbetinget, urtedomineret vegetation udviklet på relativt sur, veldrænet bund uden anden kulturpåvirkning end græsning. De ofte meget artsrige plantesamfund, der udvikler sig på gamle sure overdrev, er stærkt afhængige af en lang, stabil udvikling med konstant afgræsning og fravær af gødsning og uden isåning af kulturplanter. Under disse forhold udvikles positive strukturelementer som en urterig flora, myretuer, nedbidte træer og buske som evt. har fodposer. Et moderat indslag af vedplanter er således naturligt og ønskeligt på naturtypen.

I Natura 2000-området er der kortlagt ca. 10 ha surt overdrev. Hele det kortlagte areal med surt overdrev plejes, og vegetationen er forholdsvis lav, stedvist med få indslag af vedplanter, som er en naturlig del af naturtypen. Der er ikke registreret invasive arter på arealerne. Direkte påvirkning fra landbrugsdrift på tilstødende arealer er kun registreret på 1 ha.

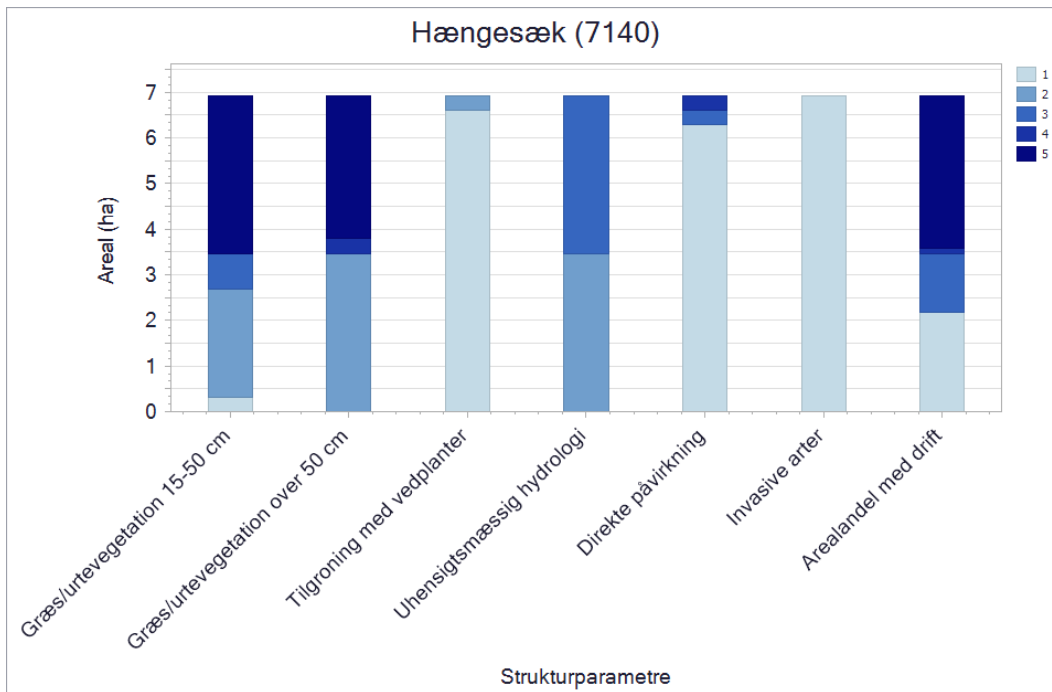

Mosetypen hængesæk (7140) er betinget af stabil, høj vandstand af næringsfattigt vand, og opretholdelse af naturtypen under upåvirkede forhold er normalt ikke afhængig af drift eller pleje. Naturtypen kan dog være driftsbetinget i visse, særlige naturgivne situationer. Det gælder fx, hvor hængesæk er dannet ved at gro ud over kildevæld, og hvor fravær af drift på længere sigt vil resultere i tilgroning med høje urter og vedplanter.

I Natura 2000-området er der kortlagt ca. 7 ha hængesæk. Lidt over halvdelen af det kortlagte areal med hængesæk plejes, men tilgroning med mellemhøj og høj græs/urte-vegetation er en trussel for halvdelen af arealet. Arealerne er stort set fri for vedplanter, og invasive arter er ikke registreret. Direkte påvirkning fra landbrugsdrift på tilstødende arealer er ligeledes minimal. På halvdelen af arealet er der registreret afvanding med svag effekt, dog stadig med udbredt fugtigbundsvegetation, på den anden halvdel af arealerne er uhensigtsmæssig hydrologi imidlertid en trussel.

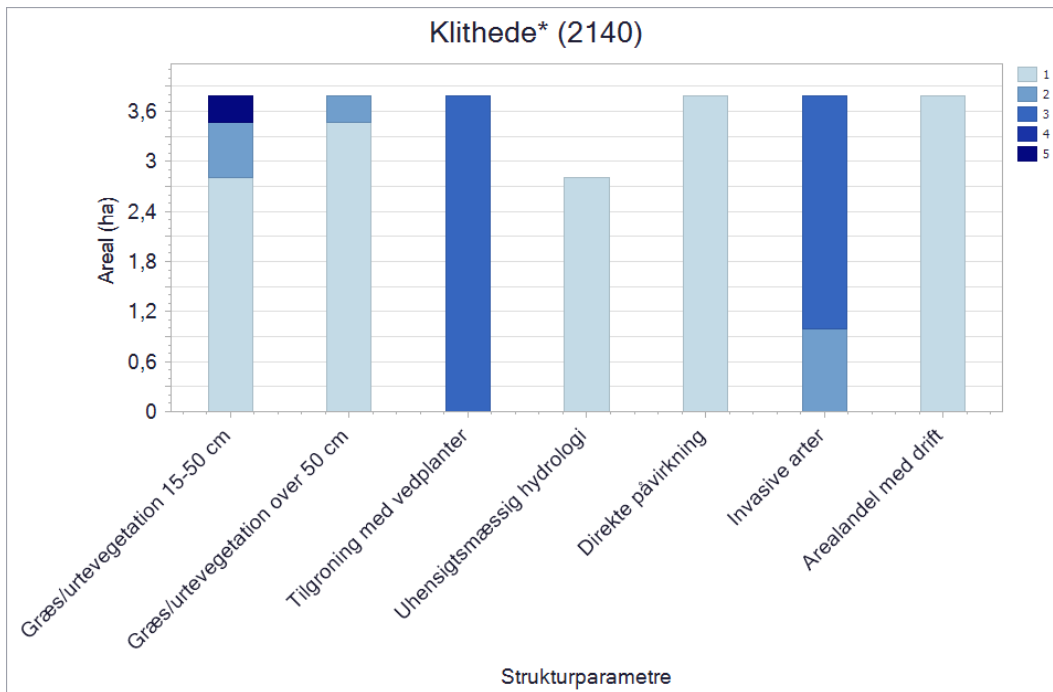

Klithede (2140) er afhængig af naturlig dynamik og er meget følsom overfor eutrofiering, der skader mos- og lavforekomsterne og øger tilgroning med græsser og vedplanter. Våd klithede er afhængig af naturlig hydrologi. Klitheden er normalt betinget af græsning, og bekæmpelse af invasive arter som bjerg-fyr og rynket rose kan være nødvendig for at sikre naturtypen.

I Natura 2000-området er der kortlagt ca. 4 ha klithede. Arealerne med klithede plejes ikke, men vegetationen er overvejende lav. Vedplantedækningen er lidt højere end, hvad der er optimalt for naturtypen, en del af vedplanterne udgøres af invasive arter såsom glansbladet hæg, rynket rose og bjergfyr, tilgroning med disse arter er en trussel på store dele af arealerne. Der er naturlig hydrologi på arealerne og ingen direkte påvirkning fra landbrugsdrift på tilstødende arealer.

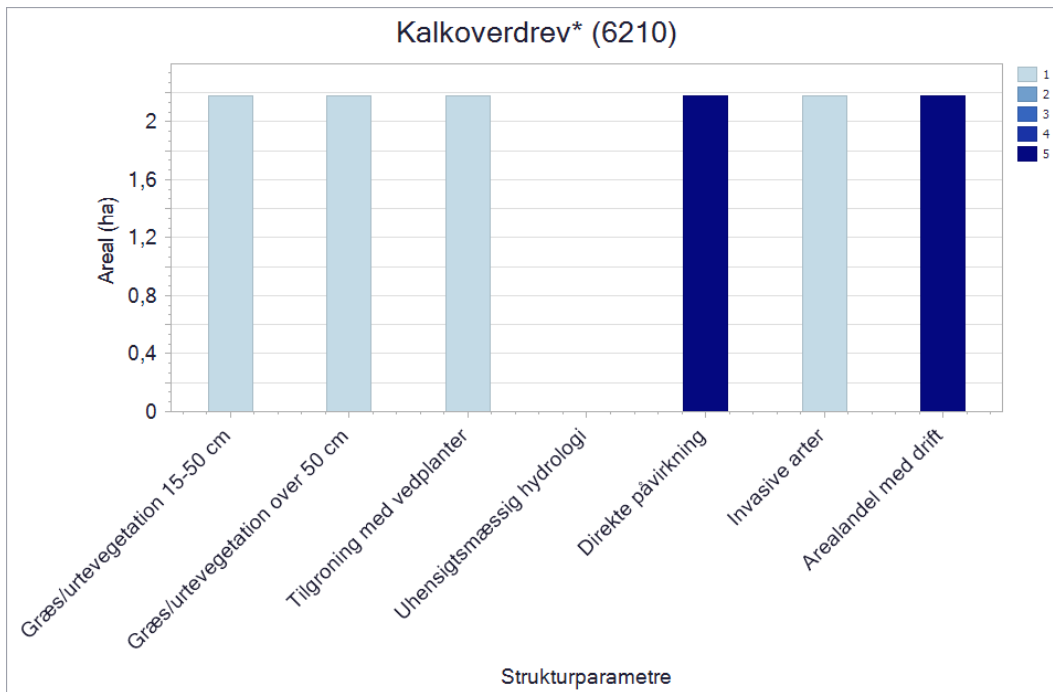

Kalkoverdrev (6210) rummer en urtedomineret vegetation udviklet på veldrænet kalkrig (basisk) bund uden anden kulturpåvirkning end græsning. De ofte meget artsrige plantesamfund, der udvikler sig på gamle kalkoverdrev, er stærkt afhængige af en lang, stabil udvikling med konstant græsning og fravær af gødskning og uden isåning af kulturplanter. En vedvarende græsning skaber betingelser for positive strukturelementer som en urterig flora, myretuer, nedbidte træer og buske som evt. har fodposer. Et moderat indslag af vedplanter er således naturligt og ønskeligt på naturtypen.

I Natura 2000-området er der kortlagt ca. 2 ha kalkoverdrev. Hele det kortlagte areal med kalkoverdrev plejes, og vegetationen er lav og uden forekomst af vedplanter og invasive arter. Hele arealet med kalkoverdrev er imidlertid truet af direkte påvirkning fra landbrugsdrift på tilstødende arealer.

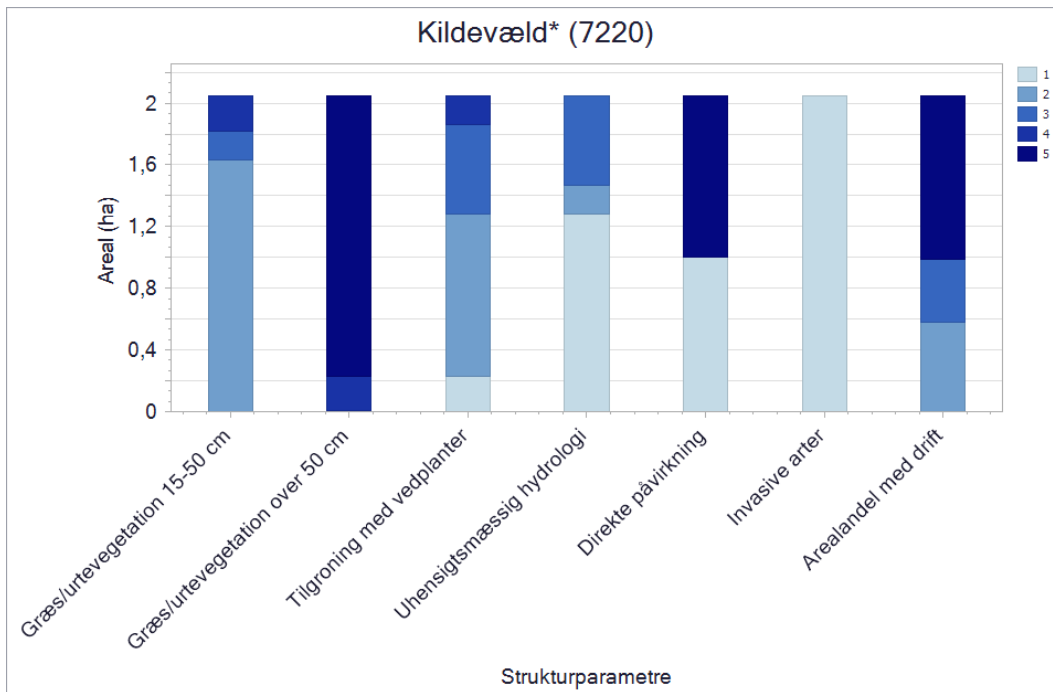

Kildevæld (7220) findes i tilknytning til udstrømmende kalkholdigt eller hårdt grundvand, og er afhængig af rent grundvand for at udvikles optimalt. Intakt hydrologi med en rigelig mængde rent grundvand er således den væsentligste forudsætning for naturtypen. I lysåbne kildevæld findes en artsrig mos- og urtevegetation, og drift i form af græsning og rydning af opvækst vil typisk være nødvendig for at bevare kildens artsrige vegetation. Kildevæld i skov er derimod ofte med sparsom vegetation og er ikke driftsbetingede.

I Natura 2000-området er der kortlagt ca. 2 ha kildevæld. Der er tale om lysåbne kildevæld, hvor hovedparten af det kortlagte areal plejes. Tilgroning med høje græsser og urter er imidlertid en trussel på hele arealet. Forekomsten af vedplanter er spredt på halvdelen af arealet, men tilgroning med vedplanter er ligeledes en trussel på lidt under halvdelen af arealet. Arealerne er helt fri for invasive arter. Kildevældenes hydrologi er overvejende naturlig, dog er uhensigtsmæssig hydrologi en trussel på ca. 1/3 af arealerne. Ca. halvdelen af arealet er truet af direkte påvirkning fra landbrugsdrift på tilstødende arealer.

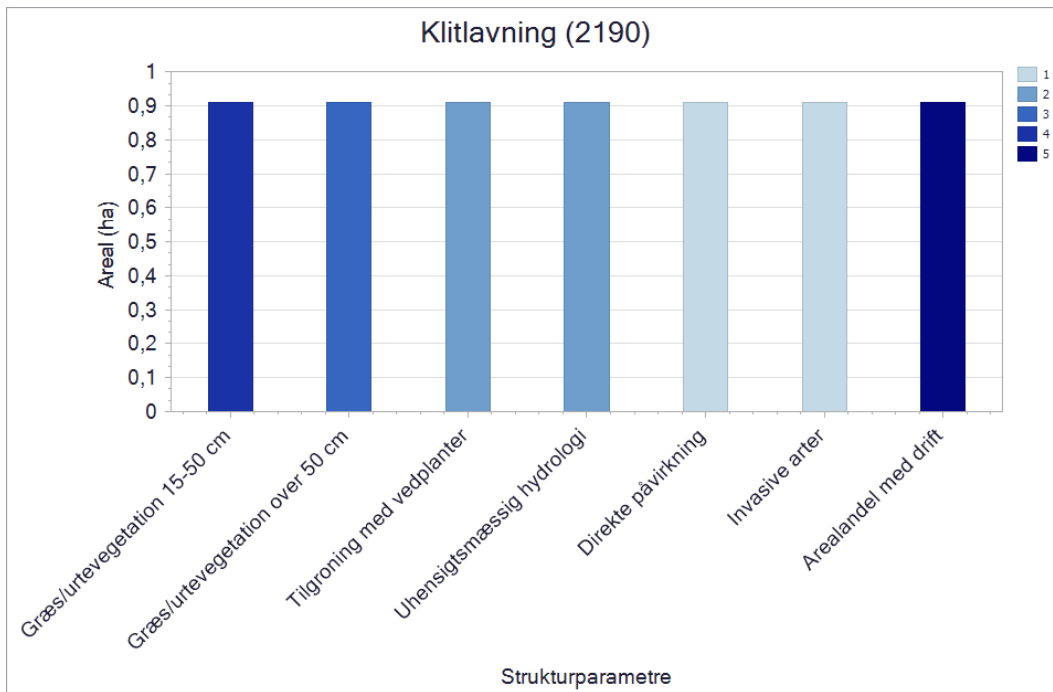

Figuren viser naturtypens strukturelle parametre, der blev registreret ved kortlægningen. For alle parametre går skalaen fra 1 til 5, hvor 1 generelt angiver den mindste grad af negativ påvirkning, fx mindst tilgroning, mindst arealandel, der er påvirket af gødskning, bedst hydrologi osv. Værdien 5 angiver den største grad af negativ påvirkning, fx størst tilgroning, størst arealandel, der er påvirket af gødskning, mest påvirket af uhensigtsmæssig hydrologi. Se afsnittets indledende gennemgang af de enkelte parametre for en mere detaljerede redegørelse.

Klitlavning (2190) er en meget varieret naturtype og vegetationen kan være lav, urte- og halvgræsdomineret, tilgroet i tagrør eller mere eller mindre kratbevokset. Drift i form af græsning kan begunstige typen, men er ikke altid en betingelse for god tilstand. Klitlavning er afhængig af naturlig hydrologi og naturlig dynamik, og bekæmpelse af invasive arter kan være nødvendig for at sikre naturtypen.

I Natura 2000-området er der kortlagt knapt 1 ha klitlavning. Hele det kortlagte areal med klitnaturtypen plejes. Forekomsten af vedplanter er begrænset til spredte forekomster. Arealerne påvirkes ikke af landbrugsdrift på tilstødende arealer og invasive arter er ikke registreret. Der er registreret afvanding med svag effekt på hele naturtypen, dog stadig med udbredt fugtigbundsvegetation.

3.2 Områdets sø-natur

Ved overvågning af søer i NOVANA-programmet skelnes der mellem store søer over 5 ha og mindre søer og vandhuller under 5 ha. De store søer overvåges i forbindelse med programmets sø-overvågning, og for denne gruppe er der endnu ikke udviklet et tilstandssystem i forhold til naturtilstand. Der er således alene foretaget en bestemmelse af naturtypen for de store søer. De mindre søer og vandhuller under 5 ha overvåges i NOVANA-programmets naturovervågning, og for de mange søer i denne gruppe er der ud over en bestemmelse af de enkelt søers naturtype også foretaget en beregning af søernes naturtilstand.

For de små søer under 5 ha, der er kortlagt i området, er naturtyperne generelt karakteriseret ved at, lobeliesø (3110) er kalk- og næringsfattige søer og vandhuller karakteriseret ved især grundskudsplanter og lav pH. Kransnålalge-sø (3140) er kalkrige søer og vandhuller med kransnålalger, der typisk er ganske rene eller kun lidt eutrofierede. Næringsrig sø (3150) er næringsrige søer og vandhuller, typisk med flydeplanter eller store vandaks. Brunvandet sø (3160) er søer og vandhuller, hvor vandets farve skyldes et højt indhold af humusstoffer. Typisk er det også ret sure søer med lave pH-værdier på 3-6. Kystlaguner og strandsøer (1150) er

brakvandssøer afsnøret fra havet, og udgør dermed en overgangszone mellem de indenlandske søer og kysthabitaterne.

3.2.1 Søer under 5 ha

Søer under 5 ha kortlægges og der foretages en beregning af søernes tilstand i forbindelse med NOVANA-programmets kortlægning af vandhuller og småsøer.

Søer under 5 ha er naturtypekortlagt og på baggrund af vegetation og en kombination af en række strukturparametre i og omkring søen er de enkelt søers tilstand beregnet. Metoden er beskrevet i den tekniske anvisning, der kan ses på DCE Aarhus universitets hjemmeside. I de Natura 2000-områder, hvor der er foretaget kortlægning af levesteder for vandhulsarterne stor vandsalamander og klokkefrø, er der samtidig foretaget kortlægning af de pågældende søers naturtype og tilstand. For et mindre antal søer kortlagt i perioden 2007-2012 er der ikke foretaget en beregning af naturtilstanden.

I en række Natura 2000-områder er alle eller stort set alle småsøerne blevet kortlagt og søernes tilstand er blevet beregnet. I andre områder, typisk de meget store områder med et stort antal småsøer, er kortlægningen ikke fuldt dækkende. Der vil i disse områder således være et antal søer, der ikke er undersøgt. Der er sket et skift i vurderingen af småsøernes naturtype mellem denne og den tidligere kortlægning. Tidligere kunne en enkelt eller nogle få planter være afgørende for fastsættelse af naturtypen. I den seneste kortlægningsrunde er det valgt, at naturtypebestemmelsen foretages på baggrund af den samlede sø-tilknyttede flora og de fysiske forhold i og omkring søerne. Det præsenterede datamateriale i figuren nedenfor vil især være indsamlet i perioden 2013-2018, men vil også kunne indeholde kortlægningsdata fra tidligere år for de småsøer, der ikke er blevet genkortlagt i denne overvågningsperiode.

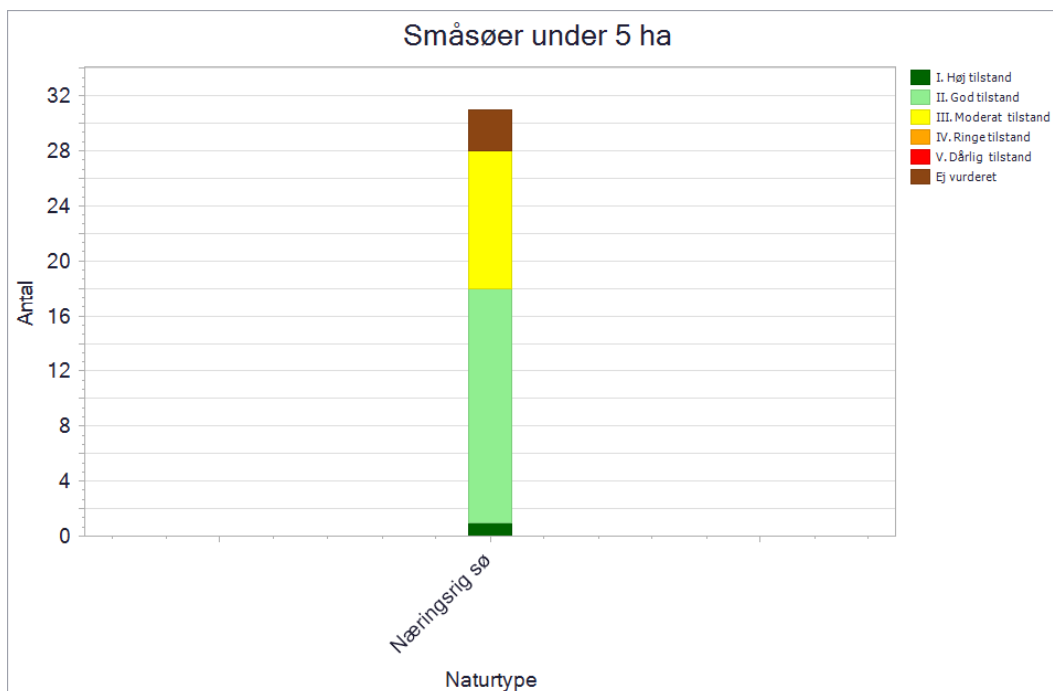

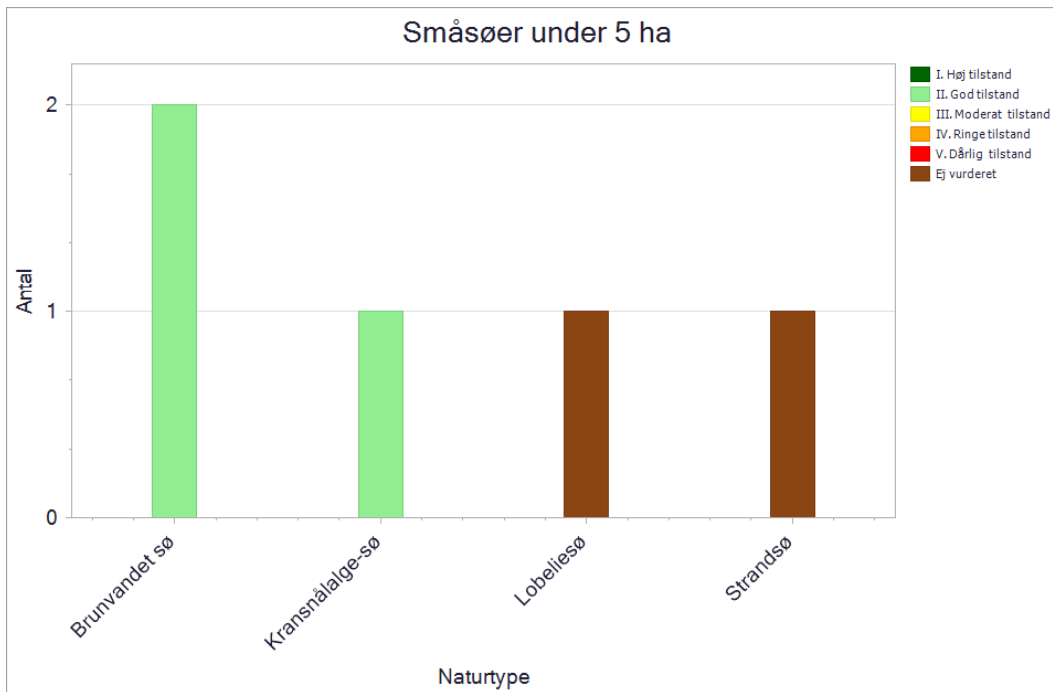

Figuren viser antal og tilstand af de kortlagte små søer under 5 ha i området. Tilstandsklasserne er angivet med en farveskala.

I Natura 2000-området er der kortlagt i alt 36 små søer under 5 ha.

En sø er kortlagt som en lobeliesø (3110), der er endnu ikke beregnet en tilstand for søen.

En af søerne er blevet kortlagt som habitatnaturtypen kransnålalge-sø (3140), søen er blevet beregnet til at være i god tilstand fordi søen har høj dækningsgrad af kransnålalger domineret af arterne *Chara hispida* og *Chara virgata*.

31 af søerne er blevet kortlagt som habitatnaturtypen næringsrig sø (3150), af disse søer er en enkelt blevet beregnet til at være i høj tilstand, 17 af de næringsrige søer er i god tilstand, 10 er beregnet til at være i moderat tilstand og tre er der endnu ikke beregnet tilstand for. Søerne i høj og god tilstand har ingen eller ubetydelige forekomster af trådalger, fordi de ligger langt fra områder med jordbrugsdrift. Søerne har derfor en høj artsrigdom med vegetation bestående af frøbid og arter af andemad. Søerne i moderat tilstand er tydeligt påvirket af næringsstoffer og har derfor en høj dækningsgrad af trådalger, dette giver en lavere artsrigdom end søer i god tilstand.

Der er også fundet to små søer af habitatnaturtypen brunvandet sø (3160), begge disse søer er beregnet til at være i god tilstand.

En sø er blevet kortlagt som strandsø (1150), denne saltpåvirkede, kystnære strandengssø er der ikke beregnet tilstand for.

3.2.2 Foreløbig vurdering af negative påvirkninger (trusler mod naturtilstanden)

Største delen af søerne i området er i god-høj naturtilstand, og der vurderes ikke umiddelbart at være trusler imod fastholdelsen af naturtilstanden. Søerne i moderat tilstand er truet af eutrofiering og tilgroning i rørsump. Der kan ikke vurderes trusler for søer, der endnu ikke beregnet tilstand for.

3.2.3 Søer over 5 ha

I forbindelse med Miljøstyrelsens overvågning af miljøtilstanden som grundlag for vandområdeplanerne indsamles der for de store søer en lang række miljødata. Der er således i alle større søer gennem flere overvågningsperioder systematisk indsamlet data om søernes miljøtilstand og naturindhold. Det drejer sig bl.a. om udvikling i sigtddybde, indhold af klorofyl a, totalfosfor og total-kvælstof, og undersøgelser af søernes undervandsvegetation. På baggrund af data er der i forbindelse med vandplanlægningen foretaget en vurdering af miljøtilstand og målopfyldelse for søerne. På baggrund af den registrerede plantevækst i søerne er der endvidere foretaget en identifikation af søernes naturtypeindhold. Oplysninger herom kan findes på Miljøstyrelsens hjemmeside i de basisanalyser, der udarbejdes forud for vandområdeplanerne.

I dette område er der fire søer over 5 ha, to af søerne er kortlagt som laguner (1150) og to søer er kortlagt som næringsrige søer (3150). Nedenfor gennemgås søerne. Alle søer over 5 ha er omfattet af vandområdeplanerne og man kan læse mere om dem på Miljøstyrelsens hjemmeside.

Rodenbjerg Sø

Rodenbjerg Sø er en lavvandet sø på 16 ha, som har en maxdybde på 1,6 m. Søen er kortlagt som en lagune (1150). Vegetationen i søen er meget artsfattig og der er kun registreret fem plantearter bl.a. liden og børsteblandet vandaks. Der er ikke lavet fiskeundersøgelser i søen i sidste planperiode. Miljømålet for Rodenbjerg Sø er en god økologisk tilstand. I basisanalysen for vandområdeplaner 2021-2027 er søen vurderet til at have en ringe økologisk tilstand på grund af indholdet af fytoplankton.

Ørum Sø

Ørum Sø er den største sø i området og ligger nordøst for Agger Tange. Søen er 428 ha og har en maxdybde på 2,1 m. Søen er kortlagt som en lagune (1150), derfor har søen en relativ artsfattig vegetation. Der er registreret 12 planterarter i søen bl.a. hjertebladet vandaks. Der er ikke lavet fiskeundersøgelser i søen i sidste planperiode. Miljømålet for Ørum Sø er en god økologisk tilstand. I basisanalysen for vandområdeplaner 2021-2027 er søen vurderet til at have en dårlig økologisk tilstand på grund af indholdet af fytoplankton.

Nørhå Sø

Nørhå Sø er en lavvandet sø på 21,5 ha og har en maxdybde på 0,7 m. Søen er kortlagt som en næringsrig sø (3150). Vegetationen i søen er artsrig og der er registreret 24 plantearter bl.a. hjertebladet vandaks og stor andemad. Der er ligeledes en artsrig fiskebestand i søen, med ni fiskearter. Størstedelen af bestanden udgøres af aborre, hork og skalle hvoraf aborre er mest dominerende. Miljømålet for Nørhå Sø er en god økologisk tilstand. I basisanalysen for vandområdeplaner 2021-2027 er søen vurderet til at have en moderat økologisk tilstand på grund af indholdet af fytoplankton.

Ove Sø

Ove Sø er den anden største sø i området med sine 350 ha og en maxdybde på 1,9 m. Søen er kortlagt som en næringsrig sø (3150). Der er registreret 23 plantearter i søen bl.a. langbladet og hjertebladet vandaks, samt flere arter af andemad. Fiskebestanden i søen rummer otte arter hvoraf hork og skalle er de mest dominerende. Miljømålet for Ove Sø er en god økologisk tilstand. I basisanalysen for vandområdeplaner 2021-2027 er søen vurderet til at have en dårlig økologisk tilstand på grund af indholdet af fytoplankton.

3.3 Områdets vandløbsnatur

I Danmark findes der to vandløbshabitatnaturtyper: "Vandløb med vandplanter" og "Vandløb med tidvis blottet mudder med enårige planter". Specielt den første naturtype er vidt udbredt i de danske vandløb, og langt de fleste vandløbsstrækninger vil kunne henføres til denne naturtype. Den anden naturtype er meget sjældent forekommende, og naturtypen vil oftest kun registreres på korte vandløbsstrækninger, normalt i perioder med lav vandstand, hvor naturtypens karakteristiske arter vil kunne etablere sig langs de mudrede vandløbsbredder. I år med dårlige vækstbetingelser eller høj vandstand kan naturtypen helt mangle.

I NOVANA-programmet er de to vandløbsnaturtyper kortlagt i vandløb i de habitatområder, hvor naturtyperne indgår i de pågældende områders udpegningsgrundlag. Der er endnu ikke i NOVANA-programmet udviklet et tilstandssystem til vandløbsnaturtyperne. Der vil således alene blive omtalt naturtypernes aktuelle forekomst på de kortlagte vandløbsstationer i områderne. Det er på nuværende tidspunkt ikke muligt at udtale sig om vandløbsnaturtypernes udbredelse i vandløbene. Kortlægningen er foretaget i de vandløb, der er omfattet af vandområdeplanerne, hvor der også kan findes flere oplysninger om vandløbenes økologiske tilstand.

Naturtype	Naturtype nr.	Længde (km)
Vandløb med vandplanter	3260	24,6

Tabellen viser længden af de kortlagte vandløbsnaturtyper.

I dette område findes der 38,3 km vandløb, der er omfattet af vandområdeplanen for Jylland og Fyn. Habitatnaturtypen vandløb med vandplanter (3260) er registreret på 24,6 km i blandt andet Kastet Å.

3.4 Områdets marine natur

I Danmark forekommer 8 marine habitatnaturtyper. De fem typer, bugter og vige (1160), rev (1170), sandbanke (1110), laguner og strandsøer (1150) og vade机场er (1140) forekommer i flere Natura 2000-områder i Danmark, mens boblerev (1180), flodmundinger (1130) og havgrotte (8330) kun forekommer i få Natura 2000-områder.

Kystlaguner og strandsøer (1150) er brakvandssøer afsnøret fra havet, og udgør dermed en overgangszone mellem de indenlandske søer og kysthabitaterne.

I dette Natura 2000-område er der kun kortlagt kystlaguner / strandsøer, som behandles under søer.

4. Områdets habitatarter

I NOVANA-programmet overvåger Miljøstyrelsen forekomst og udbredelse af en lang række arter. Forekomst af de overvågede arter i dette habitatområde er beskrevet nedenfor.

Overvågningsmetoderne er tidligere beskrevet i basisanalysens afsnit om datagrundlag. Inden for området er der desuden foretaget kortlægning af egnede levesteder for enkelte arter. For de arter, der lever i søer, er kortlægningen foretaget ved registrering af relevante biologiske og strukturelle forhold i områdets småsøer. Artskortlægning kan findes på Miljøministeriets [MiljøGIS](#) og i [Danmarks Naturdata](#).

Bæklampret

Bæklampret lever udelukkende i vandløb, og gennemfører hele sin livscyklus uden det parasitiske stadium, der kendes fra de to øvrige lampretter, der vandrer til havet, hvor de i en årrække lever som parasitter på andre fiskearter, inden de vender tilbage til vandløbene for at gyde. Bæklampret lever af fint organisk materiale og alger. Gydningen foregår på vandløbsbunden, hvor der er sand og grus. Artens beskedne krav til leve- og gydested er givetvis en del af forklaringen på artens forholdsvis store udbredelse i Danmark. Den er udbredt i langt de fleste jyske vandløb, både i de fysisk set bedste vandløb, men også i ensartede, kanalagtige vandløb med langsom strøm og blød bund. I resten af landet forekommer den i en række vandløb på Fyn. Den er bl.a. udbredt i Odense Å-systemet. På Sjælland er der noget længere mellem bestandene, men der er fund i Nordsjælland omkring Esrum Sø og sporadisk i nogle få andre vandløb. Overordnet set vurderes arten og dens udbredelse i Danmark at være stabil, og der vurderes at være stabile og levedygtige bestande i mange danske vandløb. I NOVANA-programmet overvåges bæklampret både i forbindelse med programmets vandløbsovervågning, men arten er også specifikt eftersøgt i flere habitatområder.

Bæklampret er registreret 3 steder langs Hvidbjerg Å-systemet, nær Årup og ved Faddersbøl. Bæklampret er fundet i forbindelse med NOVANA programmets vandløbsovervågning, hvor der er foretaget elfiskeri eller udtaget DVFI prøver i Hvidbjerg Å systemet. Ud fra områdets karakter med mange små og middelstore vandløb vurderes der at være gode forudsætninger for en stabil forekomst af bæklampret i området. Der vurderes således ikke umiddelbart at være trusler mod artens fortsatte forekomst i området.

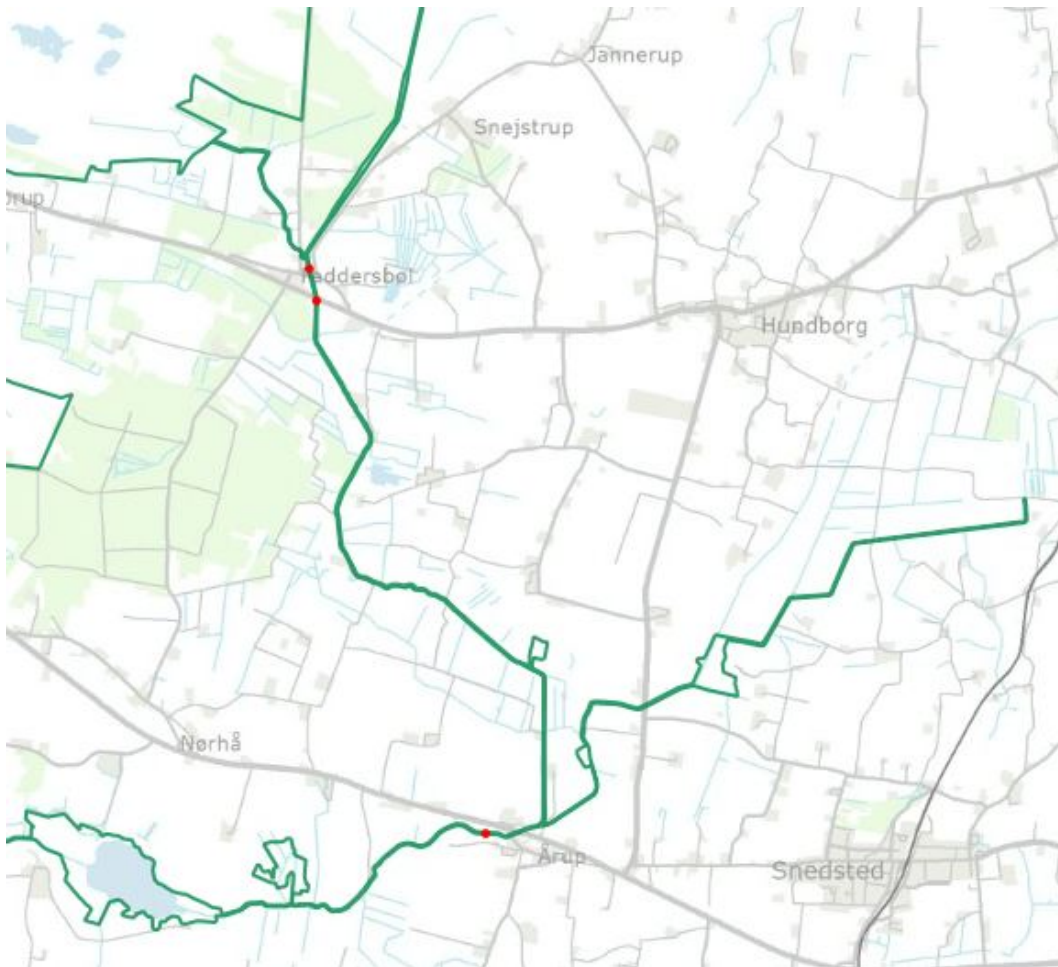

Fund af bæklampret i området.

Flodlampret

Flodlampret er en vandrefisk, der yngler i vandløb og vokser op i havet. Efter 1-2 år i havet, hvor flodlampretten lever parasitisk på andre fisk, vandre de voksne lampretter op i vandløbene for at gyde. Gydning sker i vandløb, hvor vandløbsbunden består af småsten og grus. De nyklækkede larver opholder sig på vandløbsstrækninger med blød bund, hvor de graver sig ned i bundsubstratet, hvor de lever af fint organisk materiale og alger. De voksne lampretter dør efter gydningen. Flodlampretten er forholdsvis sjælden i Danmark, og er kun registreret i større antal ganske få steder. Der ses årlig oprækkende flodlampretter i Ribe Vesterå, hvor de gyder. Arten kendes ikke fra fynske vandløb, og fra Sjælland er der kun gjort ganske få fund. Som for alle andre fisk der opvokser i havet og som gyder i vandløb er det vigtigt, at arternes frie vandring sikres. I NOVANA-programmet er der foretaget overvågning i vandløb i de habitatområder, hvor arten er medtaget på områdernes udpegningsgrundlag. På landsplan er arten kun registreret i ganske få vandløb.

Der er ikke foretaget overvågning af flodlampret i området. Det er derfor ikke muligt at give en nærmere beskrivelse af artens forekomst i området på nuværende tidspunkt.

Havlampret

Havlampretten opvokser i havet som parasit på andre fisk, og vandre i sommerperioden ind i større vandløb for at gyde. Den gyder på vandløbsstrækninger med god strøm, og hvor vandløbsbunden består af sten og grus. De nyklækkede larver vandrer mod områder med blød bund, hvor de som de øvrige lampretarter ernærer sig af fint organisk materiale, alger og mikroorganismer. Havlampretten er forholdsvis sjælden i Danmark, og men ved på nuværende tidspunkt ikke ret meget om artens reelle udbredelse i de danske vandløb. Som for alle andre fisk der opvokser i havet og som gyder i vandløb er det vigtigt, at arternes frie vandring sikres. I NOVANA-programmet

er arten overvåget i vandløb i de habitatområder, hvor arten er medtaget på områdernes udpegningsgrundlag.

Der er ikke foretaget overvågning af havlampret i området. Det er derfor ikke muligt at give en nærmere beskrivelse af artens forekomst i området på nuværende tidspunkt.

Stor vandsalamander

Stor vandsalamander yngler i vandhuller af varierende størrelse, og det er ikke ualmindeligt at finde den i vandhuller, der er mindre end 100 m². Arten er følsom overfor eutrofiering og overskygning af vandhullerne. Arten er også afhængig af rastelokaliteter i umiddelbar nærhed af vandhullerne, hvor der er gode skjulesteder. Rastestederne er oftest knyttet til skov og menneskeboliger. Det er ikke på nuværende tidspunkt muligt at estimere den samlede danske bestand af stor vandsalamander, men der er ikke umiddelbare tegn på, at arten har været i tilbagegang i perioden 2011-2019. I søer med udbredte fiskebestande har stor vandsalamander og andre paddearter normalt vanskelige livsbetingelser.

Stor vandsalamander er ved seneste overvågning i 2018 registreret ved Morup Mølle nær Hvidbjerg Å-systemet, samme sted hvor arten også ved tidligere overvågninger i 2009 og 2011 blev registreret.

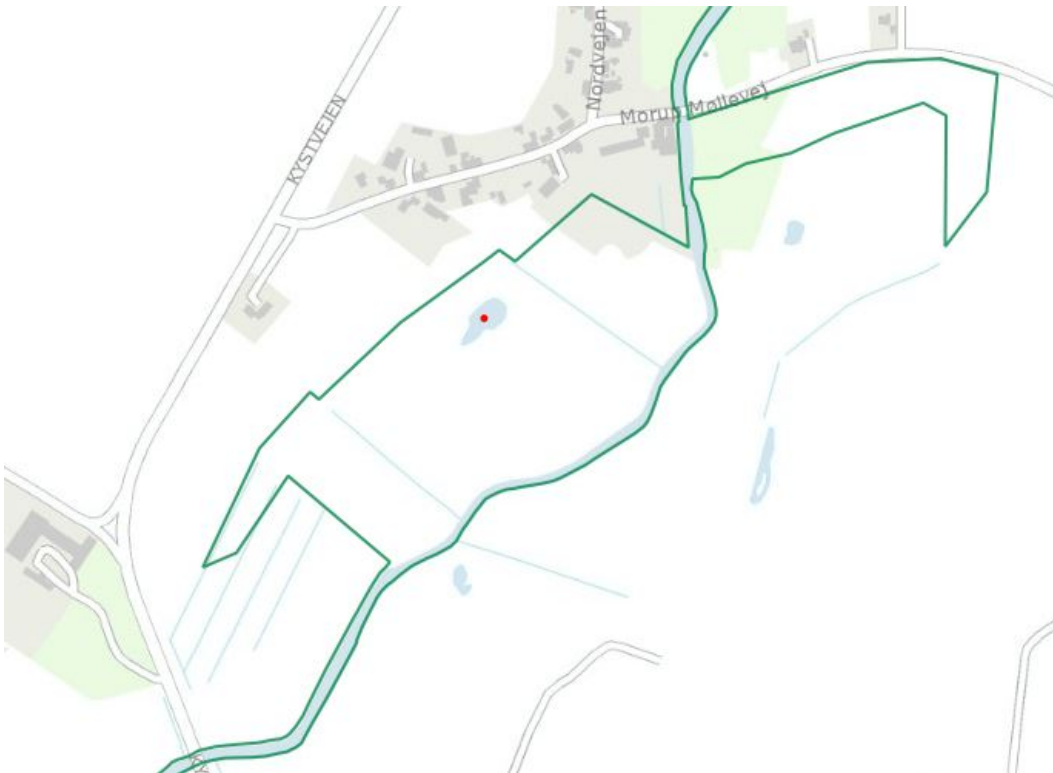

Fund af stor vandsalamander i området.

Inden for området er der kortlagt 31 mulige levesteder for stor vandsalamander. Placeringen af disse ses af nedenstående kort.



Tilstand af kortlagte levesteder for stor vandsalamander. Tilstanden er angivet med en farveskala: mørkegrøn= høj, lysegrøn= god, gul= moderat, orange= ringe, rød= dårlig og grå= ej vurderet. Den grønne streg angiver habitatområdets grænse.



Figuren viser tilstandsvurdering af områdets kortlagte levesteder. Tilstandsklasserne er angivet med en farveskala.

Det ses af figuren, at 26 af de 31 kortlagte søer, kortlagt som muligt levested, har en god tilstand som levested for stor vandsalamander. 1 er i høj tilstand og 4 i moderat tilstand. Søerne i høj og god tilstand er næringsfattige, upåvirkede og med begrænset skyggepåvirkning. De 4 søer i moderat tilstand er påvirkede af næringsstoffer og enkelte har andefodring.

Det er ikke alle småøer i habitatområdet der vurderes at være levested for stor vandsalamander, men med 27 søer kortlagt i god-høj tilstand vurderes der at være gode forudsætninger for en fin udbredelse af stor vandsalamander i dette område. Der vurderes således ikke umiddelbart at være trusler for artens forekomst i området. De enkelte levesteders tilstand kan ses præsenteret på kort via Miljøstyrelsens [MiljøGis](#).

Odder

Odderen lever i tilknytning til vandområder, og findes i såvel stillestående som i rindende vand. Arten kan findes i både saltvand og ferskvand, og foretrækker især uforstyrrede vandløb, søer, moser og fjordområder, med gode skjulesteder i form af tæt vegetation. Odderens udbredelse i Danmark er blevet overvåget på landsplan i det nationale overvågningsprogram i 2004, 2011-2012 og seneste igen i 2017. Arten blev i 2017 fundet i 332 10x10 km kvadrater mod hhv. 293 og 251 i 2011-2012 og 2004. Samlet set har odderen øget sin udbredelse markant over de ca. 15 år den er overvåget i NOVANA-programmet, og har nu etableret en egentlig ynglebestand både på Fyn og i Vestsjælland. Hvis bestanden på Sjælland på lang sigt skal sikres er det afgørende, at arten formår at genkolonisere de egnede levesteder mod sydøst.

Odder er registreret 8 steder i habitatområdet både i denne og sidste overvågningsperiode. De fleste steder er langs Hvidbjerg Å-systemet, men der er også fund ved Ove Sø og ved Ørum Sø. Odderen er også registreret udbredt i området ved de seneste to kortlægninger. Det vurderes, at arten benytter området i større grad end illustreret af overvågningen, og ud fra områdets karakter med vandløb, søer og uforstyrrede skjulesteder vurderes der at være forudsætninger for en stabil forekomst af odder i området. Der vurderes således ikke at være trusler for artens tilstedeværelse i området.



Fund af odder i området.

5. Områdets fuglearter

De fuglearter, der indgår i fuglebeskyttelsesområdernes udpegningsgrundlag, er kort beskrevet nedenfor. Overvågningsmetode er beskrevet tidligere under basisanalysens dataafsnit. Resultaterne fra NOVANA-programmets fugleovervågning ses i tabellerne under henholdsvis yngle- og trækfuglene neden for. For mere detaljeret beskrivelse af overvågningsmetode og resultater for de enkelte arter henvises til de tekniske anvisninger på DCE Aarhus Universitets hjemmeside. Artskortlægning kan findes på Miljøministeriets [MiljøGIS](#) og i [Danmarks Naturdata](#).

5.1 Ynglefugle

Fuglebeskyttelsesområde 21 - Ovesø

Ynglefugle 2004-2012										
	2004	2005	2006	2007	2008	2009	2010	2011	2012	
Rørdrum										
Ynglefugle 2013-2019										
	2013	2014	2015	2016	2017	2018	2019			
Rørdrum	0							3		

Forekomst af ynglefugle på udpegningsgrundlaget. Antal ynglepar optalt ved NOVANA-overvågningen 2004–2019. Årene 2017-19 indgår i det igangværende overvågningsprogram. Der er alene medtaget data indsamlet af Miljøstyrelsens NOVANA-program.



Figuren viser antal og tilstand af de kortlagte levesteder for ynglefugle. Tilstandsklasserne er angivet med en farveskala.

Rørdrum

Rørdrum er tæt knyttet til lokaliteter med store vanddækkede rørskove ved søer, fjorde og vandløb. Arten er overvejende standfugl, men kan trække mod sydvest i forbindelse med strenge vintre. I begyndelsen af 1970'erne yngede der 10-20 par i Danmark, men sidenhen er såvel ynglebestanden som udbredelsen øget markant. Ynglebestanden blev midt i 1990'erne opgjort til maksimalt 200 ynglepar, og bestanden har været stigende siden da. Rørdrum findes nu yngende over hele Danmark. I NOVANA-programmet overvåges rørdrum af Miljøstyrelsen nu hvert andet år i de fuglebeskyttelsesområder, hvor den indgår i områdernes udpegningsgrundlag. Rørdrum er senest overvåget i 2017 og 2019.

Arten er ny på udpegningsgrundlaget for fuglebeskyttelsesområde nr. 21, og er kun blevet overvåget i 2013 og 2019. Antallet af paukede rørdrummer i området blev opgjort til 3 fugle, og artens kerneområde er de store sammenhængende rørskovsarealer som findes langs Ove Sø. Fuglene er spredt over den sydlige del af området med 2 fugle på vestsiden og en fugl på østsiden.

Langs den sydlige del af Ove Sø er kortlagt et levested for rørdrum på ca. 23 ha. Levestedet er i høj tilstand da der er tale om et større område med rørsump og høj vegetation, hvor især vandstanden sikrer, at de rugende fugle har gode yngleforhold i form af stor sikkerhed for eventuelle prædatorer. Forstyrrelse fra ræv kan dog være et problem idet området ikke ligger isoleret.

Med udbredte våde rørskovsområder vurderes der at være tilstrækkelig med levesteder til at opretholde en fast ynglebestand i området, og lokalt vurderes der ikke at være væsentlige, aktuelle trusler mod artens yngleforekomst.



Tilstand af kortlagte levesteder for rørdrum. Tilstanden er angivet med en farveskala: mørkegrøn= høj, lysegrøn= god, gul= moderat, orange= ringe, rød= dårlig og grå= ej vurderet. Den orange streg angiver fuglebeskyttelsesområdets grænse.

5.2 Trækfugle

Fuglebeskyttelsesområde 21 - Ovesø

Trækfugle 2004-2017									
	2004 - 2009	2010	2011	2012	2013	2014	2015	2016	2017
Sangsvane	412	0	78	179	685	124	117	510	0
Kortnæbbet gås		0	1200	3175	0	0	70	0	0

Trækfugle på udpegningsgrundlaget i dette fuglebeskyttelsesområde. Trækfuglearterne antal er optalt i NOVANA-programmet. I perioden 2004-2009 vises den største forekomst gennem perioden. For perioden 2010-2017 vises der årlige data.

Sangsvane

Sangsvane yngler i det nordlige Europa og i det nordlige Rusland. Fuglene overvintrer i Nordvesteuropa med tyngdepunkt i Danmark. Sangsvanen optræder som træk- og vintergæst i områder med gode fødemuligheder. Tidligere fouragerede sangsvane primært på vandplanter i lavvandede fjordområder, men de seneste årtier ses arten næsten udelukkende i større antal på landbrugsarealer, hvor især høstede majsmarker byder på gode fourageringsmuligheder for arten. Den overvintrende bestand af sangsvaner i Danmark optælles årligt ved midvinter i januar måned, og bestanden er firdoblet siden 1992. I NOVANA-programmet overvåges arten af DCE Aarhus Universitet. Der foretages optælling af bestandene mindst tre gange i hver overvågningsperiode i de fuglebeskyttelsesområder, hvor sangsvane som trækfugle indgår i de pågældende områders udpegningsgrundlaget.

Sangsvane har en stabil forekomst som trækfugl i dette område i overvågningsperioden 2004-2017. Arten fouragerer hovedsageligt på græs og vinterafgrøder på de omkringliggende agerjorde ved Ove Sø samt på bundplanter i søen og på rodknolde af tagrør. Ove Søes vandflade anvendes i et vist omfang til overnatning for arten. Områdets karakter med enge, marker og selve Ove Sø tilgodeser generelt artens krav til fouragering samt uforstyrrede raste- og overnatningslokaliteter. Der vurderes i øvrigt ikke at være trusler for artens fortsatte forekomst i området.

Kortnæbbet gås

Kortnæbbet gås yngler på Svalbard og overvintrer i Nordvesteuropa bl.a. Danmark, hvor den ofte ses fouragerende på marker og enge, overvejende i Vest- og Nordjylland, men de seneste år er arten i stigende grad registreret i Østdanmark, bl.a. på Sydfalster. Antallet af kortnæbbet gås er gennem en lang årrække blevet optalt ved midvintertællinger i januar og fra 2004 også om foråret i marts. Bestanden af kortnæbbet gås har set i et længere perspektiv været stigende. De betydelige år-til-år udsving skyldes givetvis især forskelle mellem vinterens hårdhed og snefald. I NOVANA-programmet overvåges arten af DCE Aarhus Universitet. Der foretages optælling af bestandene mindst tre gange i hver overvågningsperiode i de fuglebeskyttelsesområder, hvor kortnæbbet gås som trækfugle indgår i de pågældende områders udpegningsgrundlag.

Kortnæbbet gås har en svingende forekomst i området i overvågningsperioden 2004-2017, og arten raster og fouragerer på græsarealer og dyrkede marker i området. Derudover benytter arten periodisk området vandflader ved Ove Sø som overnatningsplads, hvilket ikke fremgår af overvågningsprogrammet i perioden 2004-2017, hvor arten er optalt på artens fourageringsområder. Systematiske overnatningstællinger ved større vandområder er indført i overvågningsprogrammet fra 2017 og frem. Det er derfor ikke muligt på nuværende tidspunkt at udtale sig om artens aktuelle forekomst i området. Områdets karakter med flere store åbne vandflader tilgodeser generelt arten, og der vurderes således ikke umiddelbart at være trusler for artens lokale forekomst.

6. Indsatser i området

Der er en 6-årig (12-årig for skovbevoksede fredskovpligtige arealer) rullende planlægning og gennemførelse af indsatserne i Natura 2000-områderne. Der udarbejdes først basisanalyser med faktuel viden om området. Disse følges op af Natura 2000-planer med beskrivelse af mål og indsatser. Herefter udarbejdes handleplaner, hvorefter der gennemføres indsatser for at nå de mål, der er sat i planerne. Det betyder, at der udarbejdes basisanalyser til den næste generation af planer, mens indsatserne for at opfylde den gældende plan er ved at blive gennemført.

Den anden generation af Natura 2000-planer blev udsendt i april 2016, de opfølgende handleplaner udkom i 2017, og gennemførelse sker frem mod udgangen af 2021. Statslige lodsejere har enten udarbejdet særlige drifts- og plejeplaner eller har andre forvaltningsplaner, som opfylder Natura 2000-planernes krav til indsats

I forhold til indsatserne i første planperiode (2010-2015) har både Naturstyrelsen og Forsvaret orienteret om, at de indsatser, som skulle gennemføres på deres arealer, er gennemført. I forbindelse med udarbejdelse af handleplaner for 2016-2021, har kommunerne redegjort for gennemførte indsatser beskrevet i første planperiode i forhold til deres myndighedsområde. Kommunernes redegørelse for dette område kan ses i bilag 1. I kommunernes redegørelse lægges der vægt på de indsatser, der ikke har været finansieret via Landdistriktsprogrammet eller andre tilskudsordninger.

Indsatsen efter den gældende plan (2016-2021) er ikke nødvendigvis afspejlet i de data, der ligger til grund for denne basisanalyse, dels fordi flere af indsatserne endnu ikke var igangsat ved gennemførelsen af dataindsamlingen (dataindsamling i perioden 2016-2019), og dels fordi naturens økologiske træghed medfører, at resultatet i naturtilstanden i de fleste tilfælde først kan erkendes efter en årrække. Hertil kommer, at en række plejekrævende naturtyper er afhængige af en fortsat indsats.

I den anden generation af Natura 2000-planer blev der fokuseret på indsatser, der kan sikre områdernes robusthed samt sammenkædning af naturarealer. Dette var en overbygning på de første Natura 2000-planer der fastlagde rammerne for en række grundlæggende handleplaniltag, som fx rydninger, forbedrede hydrologiske forhold og iværksættelse af plejetiltag som fx græsning. LIFE-projekter, projekter og indsatser med tilskud fra landdistriktsordningerne (LDP) og andre tilskudsordninger samt kommunale/statslige projekter bidrager til at gennemføre både første og anden Natura 2000-plan.

I nedenstående tabel ses et overblik over de tiltag, der er igangsat eller gennemført i perioden 2010-2019 i området, og som er finansieret via landdistriktsprogrammet eller anden tilskudsordning. Der kan være ansøgt om flere typer af indsats på det samme areal. Dette gør sig specielt gældende i forbindelse med igangsætning af naturpleje – fx både rydning og forberedelse til græsning med hegnssætning. Ordningerne Rydning, Forberedelse til afgræsning, Hydrologi, afgræsning samt sammenhæng har været specielt rettet mod Natura 2000-områder. Øvrige ordninger har været landsdækkende. Tabellen viser alene de arealer, der ligger i Natura 2000-områder (både dem, der har været udpeget i hele perioden og de nye, der er kommet til med grænsejusteringen i 2018.)

Type af indsats	Sum af Areal i ha
Forberedelse til afgræsning	240
Græsning/slæt	412
Lavbundsprojekter, Etableret	
Lavbundsprojekter, Forundersøgelse	9
Hydrologiprojekter, Etableret	4
Hydrologiprojekter, Forundersøgelse	14
Natur og Miljø-projekter, etablering og genopretning	
Rydningprojekter	
Sammenhængende arealer	
Skovnaturtypebevarende drift og pleje	
Urørt skov	
Alle indsatser samlet	476

Tilskud til naturforbedring og naturpleje i området. Der kan være flere typer af indsats på det samme areal.

I Natura 2000-området er der indgået aftaler om tilskud til naturforbedring på betydelige arealer. Den primære naturplejeindsats har været tilsagn om midler til afgræsning på ca. 412 ha. Der er desuden givet tilsagn til forberedelse til afgræsning på ca. 240 ha, forundersøgelser af hydrologiprojekter på 14 ha, etablering af hydrologiprojekter på 4 ha og forundersøgelser af lavbundsprojekter på 9 ha.

Området er en del af LIFE-projektet "LIFE RigKilde" (2015-2020). Projektet har hovedfokus på at forbedre kvaliteten af naturtyperne rigkær, kildevæld og avneknippemose, samt at skabe forudsætninger for at naturtyperne kan brede sig i Natura 2000 områderne. Projektet dækker flere Natura2000-områder og målet er på landsplan at udvide avneknippemose med 4,5 ha, kildevæld med 7 ha og rigkær med 75 ha, desuden skal det sikre eksisterende yngleområder for stor vandsalamander og fastholde en af landets bedste ynglelokaliteter for lys skivevandkalv og stor kærguldsmed. Dette forventes at kunne gennemføres ved at genoprette naturlig hydrologi på ca. 1000 ha, rydde områder med tagrør og pilekrat på ca. 300 ha, genskabe 47 nye vandflader og afgræsse områder på ca. 750 ha. for at sikre naturtyper forbliver lysåbne. Projektet er stadig i gang og forventes afsluttet ultimo 2020.

I Hvidbjerg Å er der særligt fokus på at rydde tilgroede naturarealer, etablere eller forbedre forholdene for afgræsning og anden pleje af naturarealerne, etablere naturlig hydrologi og genskabe åbne vandflader.

Endelig er der vedtaget en forvaltningsplan for forvaltning af mink, mårhund og vaskebjørn i Danmark. Målet er at reducere skader forvoldt af de tre invasive rovdyr primært på populationer af kolonirugende og jordrugende fuglearter og sekundært på mindre pattedyr. Indsatsområderne ligger primært indenfor Natura 2000-områderne.

6.1 Indsatser i vandplaner

Med vandområdeplanerne og de tilhørende indsatsprogrammer gennemføres indsatser til opfyldelse af vandplanlægningens mål om god økologisk tilstand i vandløb, søer og kystvande. Disse indsatser bidrager tillige til at opfylde bevaringsmålsætningerne for akvatiske arter og naturtyper i overensstemmelse med de bevaringsmålsætninger, der fremgår af Natura 2000-planen for området. Vandområdeplanerne for 2015-2021 og de tilhørende bekendtgørelser med miljømål og indsatsprogrammer findes på Miljøstyrelsens hjemmeside. De konkrete indsatser, der skal gennemføres i planperioden 2015-2021, er sammenfattet i vandområdeplanernes kapitel 6.

Vandområdeplanernes indsatser omfatter både forebyggelse af yderligere forringelser, fx ved regulering af lokale kilder til forurening og genopretning af god tilstand, fx ved genslyngning af vandløb og fjernelse af spærringer. Kommunerne har ansvaret for gennemførelse af den del af indsatsen, som omfatter spildevandsudledninger og de fysiske forhold i vandløb og søer, herunder restaurering. Kommunerne skal koordinere indsatsen i de kommunale Natura 2000-handleplaner og Natura 2000-skovhandleplaner med indsatsen for vådområder og andre naturtyper, der med hensyn til deres vandbehov er direkte afhængige af vandøkosystemer og omfattet af vandområdeplanerne.

7. Litteratur

7.1 Anvendte EU-direktiver, love og bekendtgørelser

Rådets direktiv 92/43/EØF af 21. maj 1992 om bevaring af naturtyper samt vilde dyr og planter med senere ændringer (**Habitatdirektivet**).

<http://eur-lex.europa.eu/LexUriServ/LexUriServ.do?uri=OJ:L:1992:206:0007:0050:DA:PDF>

Europa-Parlamentets og Rådets direktiv 2009/147/EF af 30. november 2009 om beskyttelse af vilde fugle med senere ændring (**Fuglebeskyttelsesdirektivet**).

<http://eur-lex.europa.eu/LexUriServ/LexUriServ.do?uri=OJ:L:2010:020:0007:0025:DA:PDF>

Bekendtgørelse nr. 119 af 26. januar 2017 af lov om miljømål m.v. for internationale naturbeskyttelsesområder (**Miljømålsloven**).

<https://www.retsinformation.dk/Forms/R0710.aspx?id=186416>

Bekendtgørelse nr. 653 af 19. maj 2020 om klassificering og fastsættelse af mål for naturtilstanden i internationale naturbeskyttelsesområder (**målbekendtgørelsen**).

<https://www.retsinformation.dk/eli/lta/2020/653>

Bekendtgørelse nr. 1595 af 6. december 2018 om udpegning og administration af internationale naturbeskyttelsesområder samt beskyttelse af visse arter (**habitatbekendtgørelsen**).

<https://www.retsinformation.dk/eli/lta/2018/1595>

Bekendtgørelse nr. 1389 af 3. december 2017 om særlig fiskeriregulering i marine Natura 2000 områder for beskyttelse af revstrukturer (**Natura 2000-bekendtgørelsen**).

<https://www.retsinformation.dk/Forms/R0710.aspx?id=195198>

Bekendtgørelse nr. 1355 af 27. november 2018 om anvendelse af akustiske alarmer (pingere) i visse garnfiskerier (**pingerbekendtgørelsen**).

<https://www.retsinformation.dk/Forms/R0710.aspx?id=205353>

7.2 Anvendt faglitteratur

Naturtyper

Fredshavn, J.R., Nygaard, B., Ejrnæs, R., Damgaard, C., Therkildsen, O.R., Elmeros, M., Wind, P., Johansson, L.S., Alnøe, A.B., Dahl, K., Nielsen, E.H., Pedersen, H.B., Sveegaard, S., Galatius, A., & Teilmann, J. (2019). Bevaringsstatus for naturtyper og arter – 2019. Habitatdirektivets Artikel 17-rapportering. Aarhus Universitet, DCE – Nationalt Center for Miljø og Energi, 52 s. Videnskabelig rapport fra DCE – Nationalt Center for Miljø og Energi nr. 340.

Fredshavn, J.R. (2012). Tilstandsvurdering af habitatnaturtyper 2010-11. NOVANA. Aarhus Universitet, DCE – Nationalt Center for Miljø og Energi, 32 s. - Videnskabelig rapport fra DCE - Nationalt Center for Miljø og Energi nr. 39

Fredshavn, J.R. & Nygaard, B. (2014). Tilstandsvurdering af ni habitatnaturtyper. Strandvolde, klinger, strandenge og kystklitter. Aarhus Universitet, DCE – Nationalt Center for Miljø og Energi, 28 s. - Videnskabelig rapport fra DCE - Nationalt Center for Miljø og Energi nr. 113.

Hansen, J.W. (red.) 2018: Marine områder (2016). NOVANA. Aarhus Universitet, DCE – Nationalt Center for Miljø og Energi, 140 s. - Videnskabelig rapport fra DCE - Nationalt Center for Miljø og Energi nr. 253.

Hansen J.W. & Høgslund S. (red.) 2019. Marine områder (2018). NOVANA. Aarhus Universitet, DCE – Nationalt Center for Miljø og Energi, 156 s. - Videnskabelig rapport fra DCE nr. 355.

Johansson, L.S., Søndergaard, M., Landkildehus, F., Kjeldgaard, A., Sortkjær, L. & Windolf, J. (2018). Søer 2016. NOVANA. Aarhus Universitet, DCE – Nationalt Center for Miljø og Energi, 84 s. - Videnskabelig rapport fra DCE - Nationalt Center for Miljø og Energi nr. 259.

Rasmussen, J.J., Andersen, D.K. & Alnøe, A.B. (2018). Vandløb 2016. Økologisk tilstand, miljøfremmede stoffer og tungmetaller samt naturtyper og arter. NOVANA. Aarhus Universitet, DCE – Nationalt Center for Miljø og Energi, 64 s. - Videnskabelig rapport fra DCE - Nationalt Center for Miljø og Energi nr. 260.

Nygaard B., Damgaard C., Nielsen K.E., Bladt J., Ejrnæs R. (2019). Terrestriske Naturtyper 2004-2016. NOVANA. Aarhus Universitet, DCE - Nationalt Center for Miljø og Energi. www.novana.au.dk.

Hansen J.W. & Høgslund S. (red.) (2019). Marine områder 2018. NOVANA. Aarhus Universitet, DCE Nationalt Center for Miljø og Energi, 156 s. - Videnskabelig rapport fra DCE nr. 355.

Arter

Eigaard OR, Bastardie F, Breen M, Dinesen GE, Hintzen NT, Laffargue P et al. (2016). Estimating seabed pressure from demersal trawls, seines, and dredges based on gear design and dimensions. ICES J Mar Sci., 73(Suppl. 1), 27-43.

Eigaard, O.R., Bastardie, F., Hintzen, N.T., Buhl-Mortensen, L., Buhl-Mortensen P., Catarino, R. et al. (2017). The footprint of bottom trawling in European waters: Distribution, intensity, and seabed integrity. ICES J Mar Sci., 74(3): 847–865.

Fredshavn, J.R., & Søgaard, B. (2014). Levestedsvurdering for to paddearter. Stor vandsalamander og klokkefrø. Aarhus Universitet, DCE – Nationalt Center for Miljø og Energi, 26 s. - Videnskabelig rapport fra DCE - Nationalt Center for Miljø og Energi nr. 88.

Fredshavn, J. & Søgaard, B. (2014). Levestedsvurdering for eremit *Osmoderma eremita*. Aarhus Universitet, DCE – Nationalt Center for Miljø og Energi, 18 s. - Videnskabelig rapport fra DCE - Nationalt Center for Miljø og Energi nr. 89.

Miljø- og Fødevarerministeriet, Miljøstyrelsen (2019). Kortlægning af Natura 2000-områder. Marin habitatkortlægning i Skagerrak og Nordsøen 2017-2019.

Sveegaard, S., Nabe-Nielsen, J. & Teilmann, J. (2018). Marsvins udbredelse og status for de marine habitatområder i danske farvande. Aarhus Universitet, DCE – Nationalt Center for Miljø og Energi, 36 s. - Videnskabelig rapport nr. 284.

Søgaard, B., Wind, P., Sveegaard, S., Galatius, A., Teilmann, J. Therkildsen, O.R., Mikkelsen, P. & Bladt, J. (2018). Arter 2016. NOVANA. Aarhus Universitet, DCE – Nationalt Center for Miljø og Energi, 40 s. - Videnskabelig rapport fra DCE - Nationalt Center for Miljø og Energi nr. 262.

Søgaard, B., Wind, P., Bladt, J.S., Mikkelsen, P., Therkildsen, O.R., Wiberg-Larsen, P., Johansson, L.S., Galatius, A., Sveegaard, S. & Teilmann J. (2016). Arter 2015. NOVANA. Aarhus Universitet,

DCE – Nationalt Center for Miljø og Energi, 126 s. - Videnskabelig rapport fra DCE - Nationalt Center for Miljø og Energi nr. 209.

Fugle

Clausen, P., Petersen, I.K., Bregnballe, T. & Nielsen, R.D. (2019). Trækfuglebestande i de danske fuglebeskyttelsesområder, 2004 til 2017. Aarhus Universitet, DCE – Nationalt Center for Miljø og Energi, 308 s. - Teknisk rapport nr. 148.

Fredshavn, J.R., Pihl, S., Bregnballe, T. & Søgaard, B. (2014). Tilstandsvurdering af levesteder for ynglefugle. 16 Natura 2000 udpegningsarter. Aarhus Universitet, DCE – Nationalt Center for Miljø og Energi, 52 s. - Videnskabelig rapport fra DCE - Nationalt Center for Miljø og Energi nr. 114.

Holm, T.E., Clausen, P., Nielsen, R.D., Bregnballe, T., Petersen, I.K., Mikkelsen, P. & Bladt, J. (2018). Fugle 2018. NOVANA. Aarhus Universitet, DCE – Nationalt Center for Miljø og Energi, 136 s. - Videnskabelig rapport fra DCE - Nationalt Center for Miljø og Energi nr. 261.

Holm, T.E., Clausen, P., Nielsen, R.D., Bregnballe, T., Petersen, I.K., Mikkelsen P., Bladt, J., Kotzerka, J. & Søgaard, B. (2016). Fugle 2015. NOVANA. Aarhus Universitet, DCE – Nationalt Center for Miljø og Energi, 142 s. - Videnskabelig rapport fra DCE - Nationalt Center for Miljø og Energi nr. 210.

Petersen, I.K., Nielsen, R.D., Therkildsen, O.R. & Balsby, T.J.S. 2017. Fældende havdykænders antal og fordeling i Sejerøbugten i relation til menneskelige forstyrrelser. Aarhus Universitet, DCE – Nationalt Center for Miljø og Energi, 38 s. - Videnskabelig rapport fra DCE - Nationalt Center for Miljø og Energi nr. 239

Therkildsen, O.R., Andersen, S.M., Clausen, P., Bregnballe, T., Laursen, K. & Teilmann, J. (2013). Vurdering af forstyrrelsestrusler i NATURA 2000-områderne. Aarhus Universitet, DCE – Nationalt Center for Miljø og Energi, 174 s. - Videnskabelig rapport fra DCE - Nationalt Center for Miljø og Energi nr. 52.

Tekniske anvisninger i NOVANA-programmet

<https://dce.au.dk/udgivelser/tekniske-anvisninger/>

Buttenschøn, R.M. et al. (2006). Tekniske anvisninger for kortlægning og registrering af skovnaturtyper og levesteder for skovlevende arter i Natura 2000 områder. Udarbejdet af Skov & Landskab.

8. Bilag 1

Status for gennemførte indsatser beskrevet i 1. planperiode. Fokus er indsatser gennemført for kommunale midler. Oversigten er hentet fra Natura 2000-handleplanen 2016-2021.

Thisted Kommune	Indsats	Kommunalt ejet	Privatejet
	Hegning	0,8 ha	18,2

Indsatser gennemført af Thisted Kommune i N2000-området i perioden 2010-2015.



Resume

Basisanalyse for Hvidbjerg Å, Ove Sø og Ørum Sø.

Basisanalysen sammenfatter landsdækkende, kvalitetssikrede data for de arter og naturtyper, som Natura 2000-området er udpeget af hensyn til. Basisanalysen indeholder en kortlægning af naturtyper og levesteder, en vurdering af naturtilstanden og en foreløbig vurdering af negative påvirkninger (trusler) mod en god naturtilstand.



Miljøstyrelsen
Tolderlundsvej 5
5000 Odense C

www.mst.dk