



Maison de Brienne



Raoul II
de Brienne



Isabeau
de Brienne



Brienne-Eu

Champagne, Constantinople & Jérusalem

Armes & variantes :

«D'azur, semé de billettes d'or, au lion du même brochant sur le tout »

postérieurement :

«Ecartelé : au 1 & 4, de Brienne ; au 2 & 3, de Champagne & sur le tout, de Jérusalem»

Sources complémentaires :

Cartulaire des Vaux de Cernay (Sorbonne),
euweb.cz,

Héraldique et Généalogie (alliances Vignory, Sicile, etc.)
(notamment n° 184, 07.11.277 E. de Saint-Phalle),

Famille de Castille (2006 cordinis@free.fr),

«Archives généalogiques et historiques de la Noblesse
de France» par M. Lainé Tome VI, 1839 : Supplément
sur le Nobiliaire de Champagne. (branche de Conflans),
Chroniques de Froissart,

Contribution de Virginie Gayet de Kernilis (11/2012,
alliance Scépeaux),

Medlands Projects,

«Les premiers seigneurs de Ramerupt», Henri d'Arbois
de Jubanville, tome 22, 1861

© 2005 Etienne Pattou
Dernière mise à jour : 22/01/2023
sur <http://racineshistoire.free.fr/LGN>

Brienne

origines

hypothèses...

(la plus grande confusion mêle les dates et les noms)

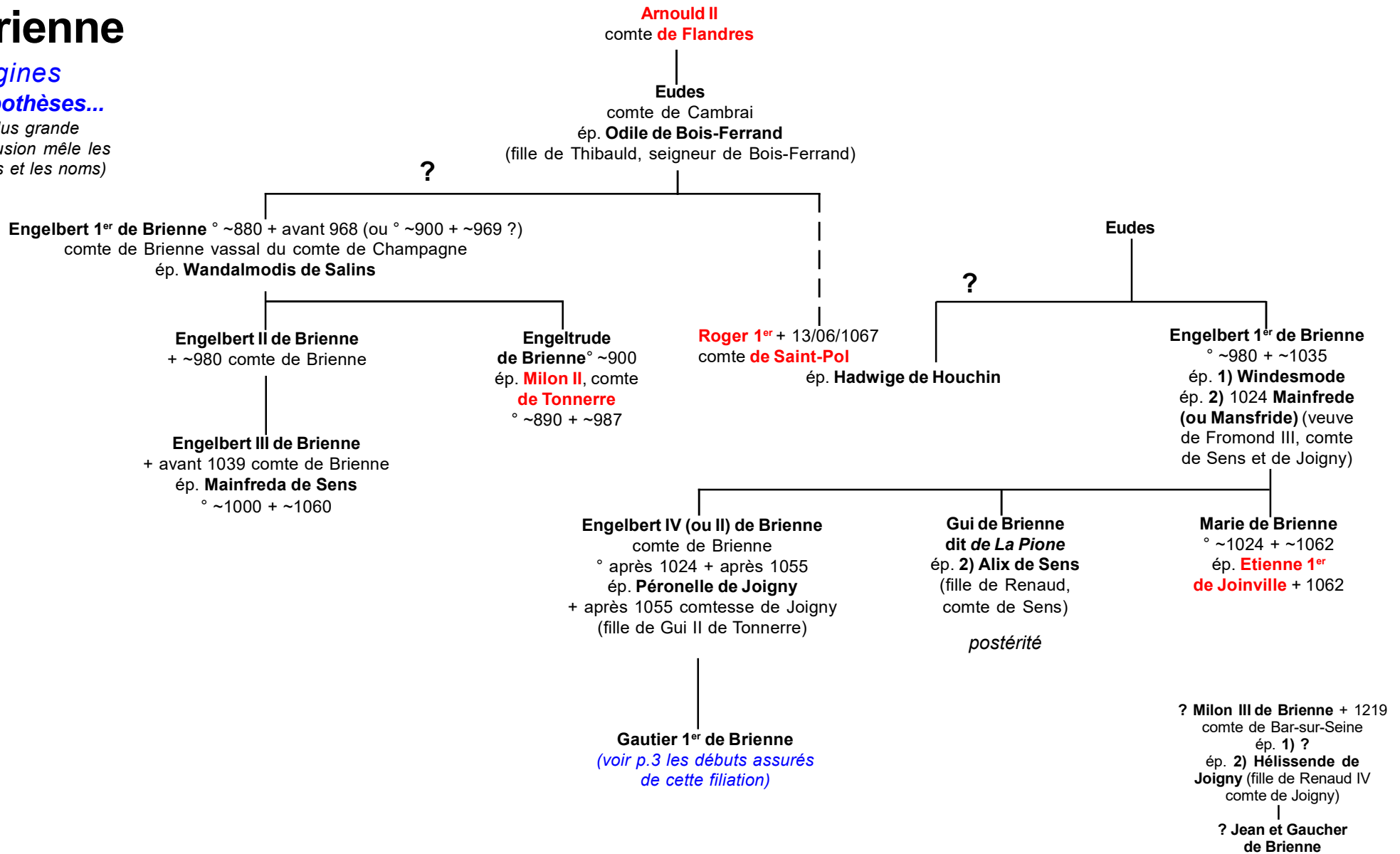

Brienne

origines

filiations assurées

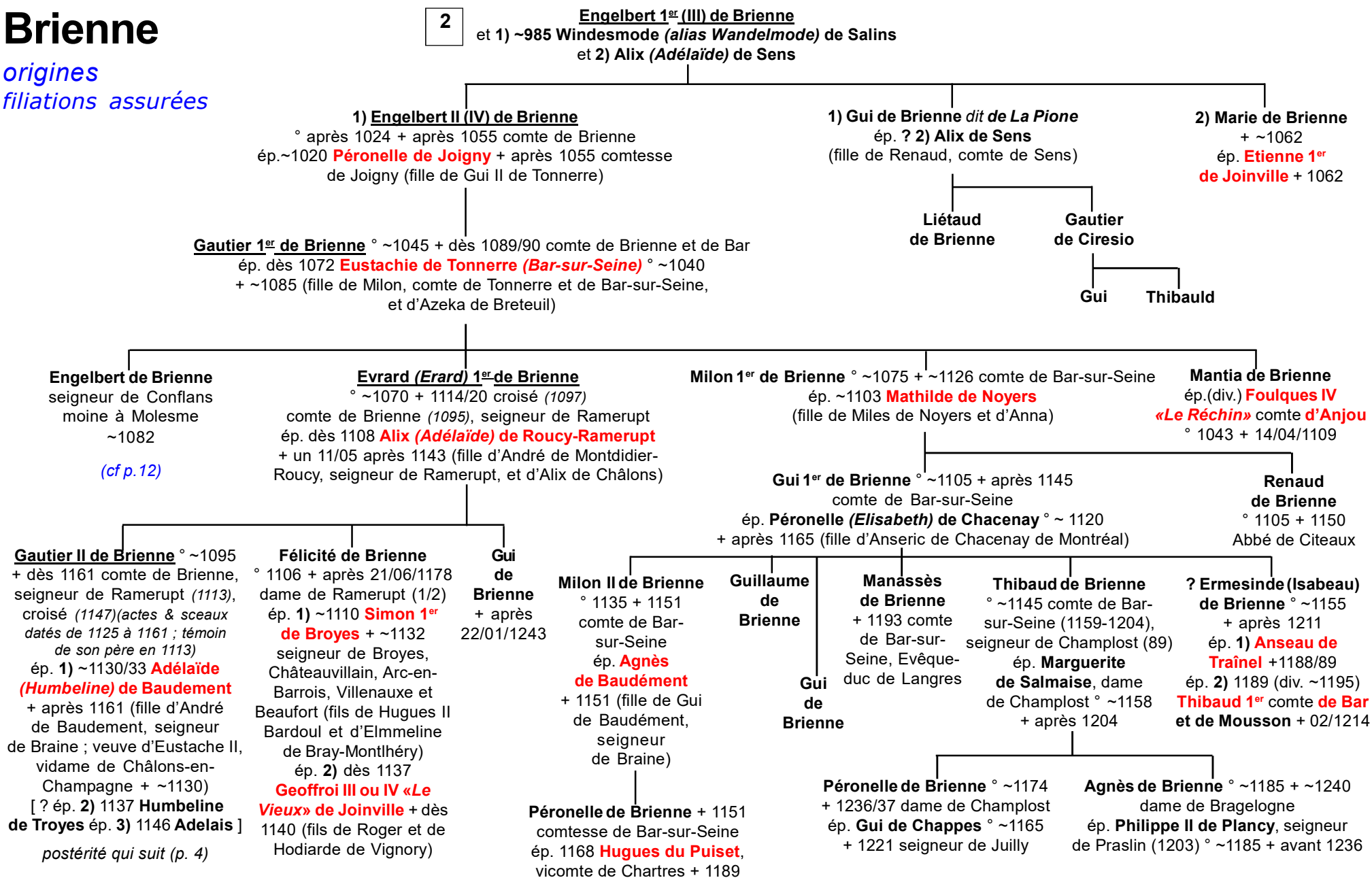

Brienne

3

Gautier II de Brienne
et Adélaïde de Baudement

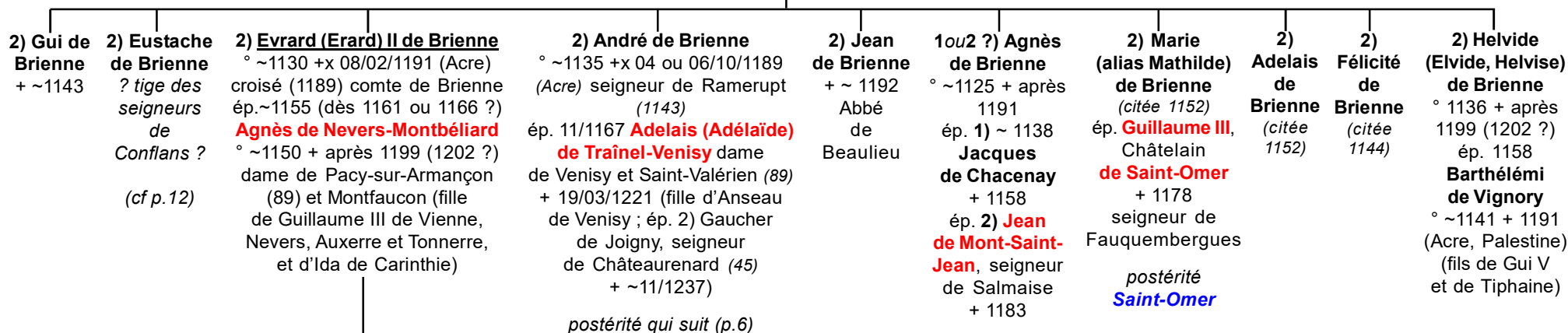

Gautier III de Brienne ° ~1166 + 06/1205 (prison en Pouilles, Italie) comte de Brienne, Prince de Tarente, comte de Lecce, prétendant au trône de Sicile ép. 1200 (Melun) **Elvira (Maria Albina) di Lecce (de Hauteville)** + après 1216 (fille du comte Tancredi, comte di Lecce, prétendant-roi de Sicile (le roi Henri VI «Le Cruel» lui fait crever les yeux en 1196), et de Sibilla d'Aquino ; ép. 2) ~1206 Giacomo, comte de Tricarico ; ép. 3) Guido Guerra)

Gautier IV «Le Grand» de Brienne ° 1205 + peu après 1247 (1251 ?) (ass., Le Caire) comte de Brienne et de Jaffa ép. 1233 **Marie (Alix) de Chypre-Lusignan** ° ~03/1215 + ~1252/62 (fille d'Hugues 1^{er} de Lusignan, roi de Chypre ; veuve ép. 2) Eustache II de Conflans + 1249) ép. ? aussi **Elvire** (fille de Guillaume III de Sicile)

postérité qui suit (p.5)

Marguerite de Brienne *liaison avec empereur Frédéric II* ép. **Balian 1^{er}, seigneur de Sagette**

Guillaume de Brienne + ~1200 ép.1188 **Eustachie de Courtenay**, dame de Placy-sur-Armançon + après 1235 (fille de Pierre 1^{er} de France-Courtenay)

André de Brienne ° avant 1191 + ~1215

Helvise de Brienne ° avant 1191 ép. vicomte **Jean de Saint-Florentin** + ~1235

André de Brienne + ~1181

Jean 1^{er} de Brienne ° ~1175 (Brienne) + 21 ou 23/03/1237 (Paris) bailli de Chypre, roi et régent de Jérusalem (1210-1225 - abdication), vice-empereur latin de Constantinople (1229-1237), seigneur de Brienne pour son frère Gautier III ép. 1) 14/09/1200 ou 1209 ? (Tyr) **Maria de Montferrat**, reine de Jérusalem ° 1191/92 + 1212 (fille de Conrad de Montferrat, co-roi de Jérusalem, et d'Isabelle d'Anjou, reine de Jérusalem) ép. 2) dès 05/1214 **Stéphanie (Isabelle, Rita) d'Arménie** ° après 1195 + 06/1219/20 (fille de Léon 1^{er} (ou II) «Le Grand», roi de Petite Arménie, et d'Isabelle d'Antioche) ép. 3) 1222 ou 1224 ? (Tolède ou Burgos) **Berenguela (Béregère) de Castille**, infante de Castille ° ~1199 (Burgos, Castille) + 12/04/1237 (fille d'Alfonso IX, roi de Léon et de Castille, et de Berenguela, infante de Castille)

postérité qui suit (p.7)

Ida de Brienne ép. **Arnoul de Reynel**, seigneur de Pierrefitte et de Cirey + ~1228

postérité dont Marguerite de Reynel + 05/06/1254 qui ép. 1218 (Damiette) Balian Grenier + 1240 bailli de Jérusalem

dont postérité Grenier

Brienne

4

Gautier IV «Le Grand» de Brienne
et **Marie de Lusignan**

Jean II de Brienne ° ~1234 + 1260/61 comte de Brienne
ép. **Marie de Rethel dite d'Enghien**, dame de Machaut et de
Montaiguillon, comtesse douairière de Brienne (01/1261) +
~1316 (fille de Manassès IV et d'Elisabeth d'Ecry ;
ép. 2) 1266 Gaucher d'Enghien + 1271)

*Jean II est + entre 09/1260 et 01/1261 ;
ses exécuteurs testamentaires sont :
Jean, châtelain de Noyon et seigneur de Thourotte,
et Hugues, seigneur de Broys*

Hugues 1^{er} de Brienne
° ~1240 + 1296 comte de Brienne et de Lecce, seigneur de Conversano,
capitaine général de Brindisi, Otrante et d'Apulie
ép. 1) ~1270 **Isabelle de La Roche (-sur-L'Ognon)**, dame de Thèbes
(fille de Guillaume de La Roche, duc d'Athènes)
ép. 2) 1291 **Hélène Angelina Komnenedukaine (Comnène)**, héritière
de Lamia et Larissa + 1294/95 (fille de Johannès Comnène,
archon de Neopatras)

Amauri de Brienne
+ ~1261

1) Gautier V de Brienne
+x 15/03/1311 (Copaïs, Thèbes)
comte de Brienne et de Lecce, duc d'Athènes
ép. avant 10/1305 **Jeanne de Châtillon** ° ~1285 + 1354
(fille de Gaucher V (II) de Châtillon, comte de Porcien)

1) Agnès de Brienne
ép. 1297 comte
Jean II de Joigny
postérité Joigny, Valois

2) Jeanne de Brienne
ép. **Niccolo Sanudo**,
duc de Naxos + 1341

Gautier VI de Brienne «Le Posthume»
° 1312 +x 19/09/1356 (Poitiers)
comte de Brienne, Lecce et Conversano,
duc titulaire d'Athènes, gouverneur militaire de Florence,
Connétable de France (06/05/1356)
ép. 1) 1325 **Margherita di Tarento** + après 1332 (1380 ?)
(fille de Philippe 1^{er} roi d'Albanie)
ép. 2) 1342/43 **Jeanne de Brienne**, dame de Château-Chinon
et de L'Orme + 06/07/1389 (Sens) (fille de Raoul 1^{er}. comte d'Eu)

Isabeau de Brienne
° ~1305 + 28/12/1360
comtesse de Brienne,
Lecce et Conversano
ép. 01/1321 **Wauthier III**
(Gauthier) d'Enghien
+ 1345

Jean d'Enghien + 1380
Louis 1^{er} d'Enghien + 17/03/1394
comte de Conversano et de Brienne
Englebert 1^{er} d'Enghien
° ~1330 + 20/02/1403

*postérité dont Marguerite d'Enghien,
mère de Pierre de Luxembourg,
comte de Saint-Pol + 1433*

**1) Gautier
de Brienne**
+ jeune (Grèce)

**2) Jeanne
de Brienne**

**2) Marguerite
de Brienne**

Brienne

4

**André de Brienne
(II de Ramerupt)
et Adelais (Aalide)
de Traînel-Venisy**

En 1226 **Erard 1^{er} de Ramerupt** acquiert la moitié de la seigneurie de Ramerupt, qui lui est cédée par **Hélissende**, fille de Hugues II, comte de Réthel, et de **Félicité**, dame de Beaufort. **Hélissende**, d'abord mariée à **Thomas, comte du Perche**, mort le 20/05/1217, était alors femme de **Garnier de Traînel**, seigneur de Marigny (Aube). **Erard** lui donna en échange les seigneuries de Maraye et de Saint-Mards (La maison de Beaufort et celle de Broyes sont identiques. On peut supposer que **Félicité**, fille d'**Erard 1^{er}, comte de Brienne**, et femme de **Simon de Broyes**, aura eu en mariage la moitié de la seigneurie de Ramerupt, qui sera ainsi parvenue à sa descendante, **Félicité de Beaufort**.)

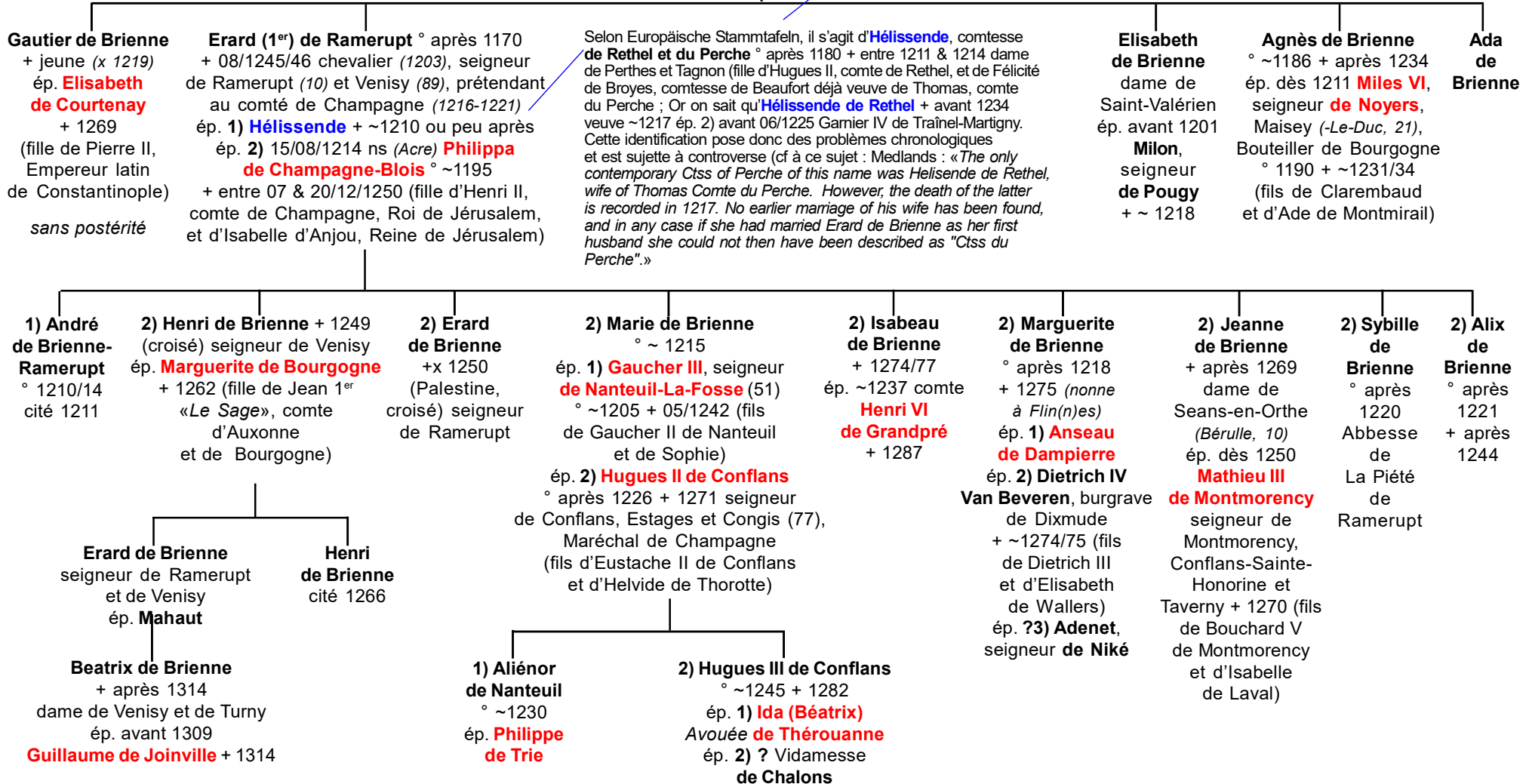

Brienne

Comtes d'Eu

4

Jean 1^{er} de Brienne
et 1) **Maria de Montferrat**,
et 2) **Stéphanie (Isabelle, Rita) d'Arménie**
et 3) **Berenguela (Bérengère) de Castille**

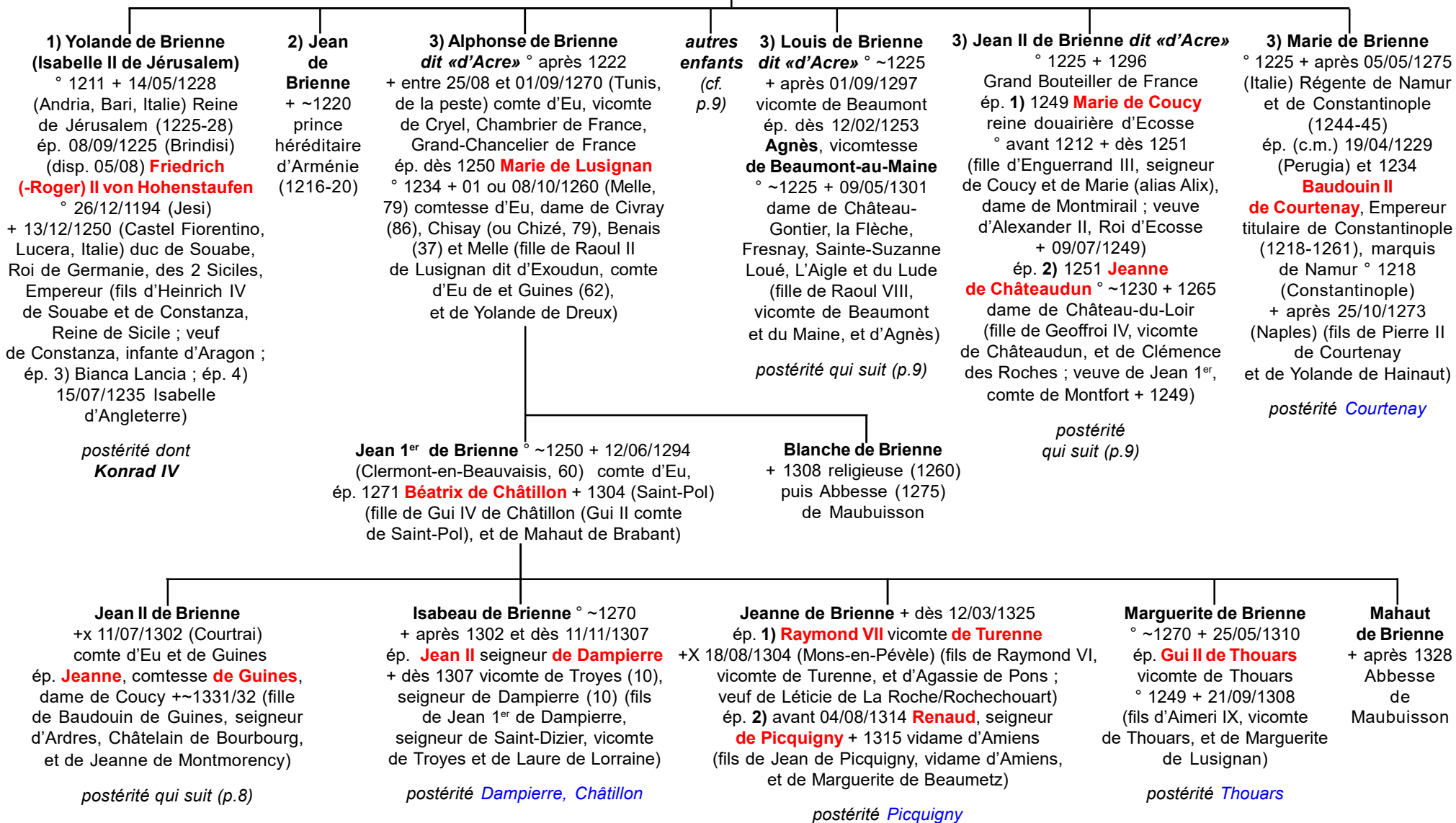

Brienne

Comtes d'Eu

7

Jean II de Brienne
et comtesse **de Guines**

Raoul 1^{er} de Brienne +x 18 ou 19/01/1334 (Paris, tournoi),
comte d'Eu et de Guines, Connétable de France (1327),
Gouverneur du Languedoc (1331)

ép. 1315 **Jeanne de Mello** + 1351 dame de Lormes
(ou de L'Orme, 58) et de Château-Chinon (58)

(fille de Dreu IV de Mello, seigneur de Château-Chinon, Jarnac (16)
et Sainte-Hermine (17), et de Jeanne de Toucy)

Marie de Brienne
+ jeune (Abbaye
de Longvilliers, 62)

Raoul II de Brienne + 19/11/1350 (Paris, décapité)
comte d'Eu et de Guines

ép. 1340 **Catherine de Savoie**
+ 1388 dame de Vaud
(fille de Louis II de Savoie-Vaud)

Jean du Bois
bâtard de Brienne
légitimé (1395)
seigneur de la Maison-Forte

Jeanne de Brienne + 06/07/1389 (*Sens*, 89)
dame de Lormes, Château-Chinon et Trucy-L'Orgueilleux (58),
comtesse d'Etampes, duchesse d'Athènes

ép. 1) 1342/43 **Gautier VI comte de Brienne**, comte de Lecce
et Conversano, duc titulaire d'Athènes + 1356
ép. 2) 16/01/1358 **Louis d'Evreux (alias d'Etampes)**,
comte d'Etampes et de Gien (1336), seigneur de Beaufort,
Soleines (*Champagne*, 02/1357) Lunel (20/04/1364) et Courpalet
° 1336 + 06/05/1400 (*Paris*) (fils de Charles
et de *doña* Maria de La Cerda)

Louis de Brienne + 1400
comte d'Etampes

**Marie
de Brienne**
+ jeune

Brienne

Branche de Beaumont

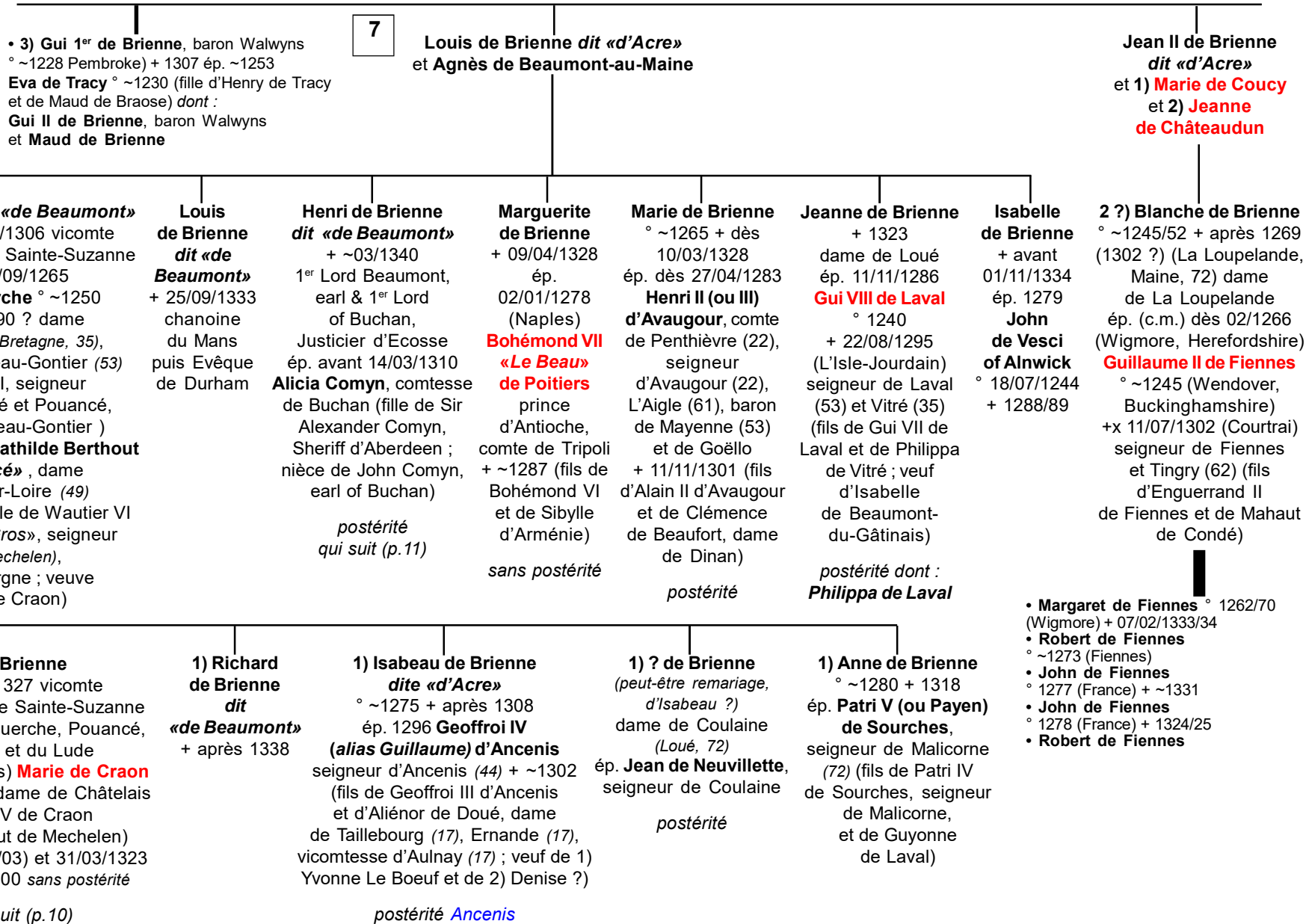

Brienne

Branche de Beaumont

9

Robert de Brienne
et 1) **Marie de Craon**
et 2) **Marie d'Astort**

Les héritiers de **Bernard de Ventadour**
vendent Montpensier au duc de Berry
en 1381 pour 40.000 £

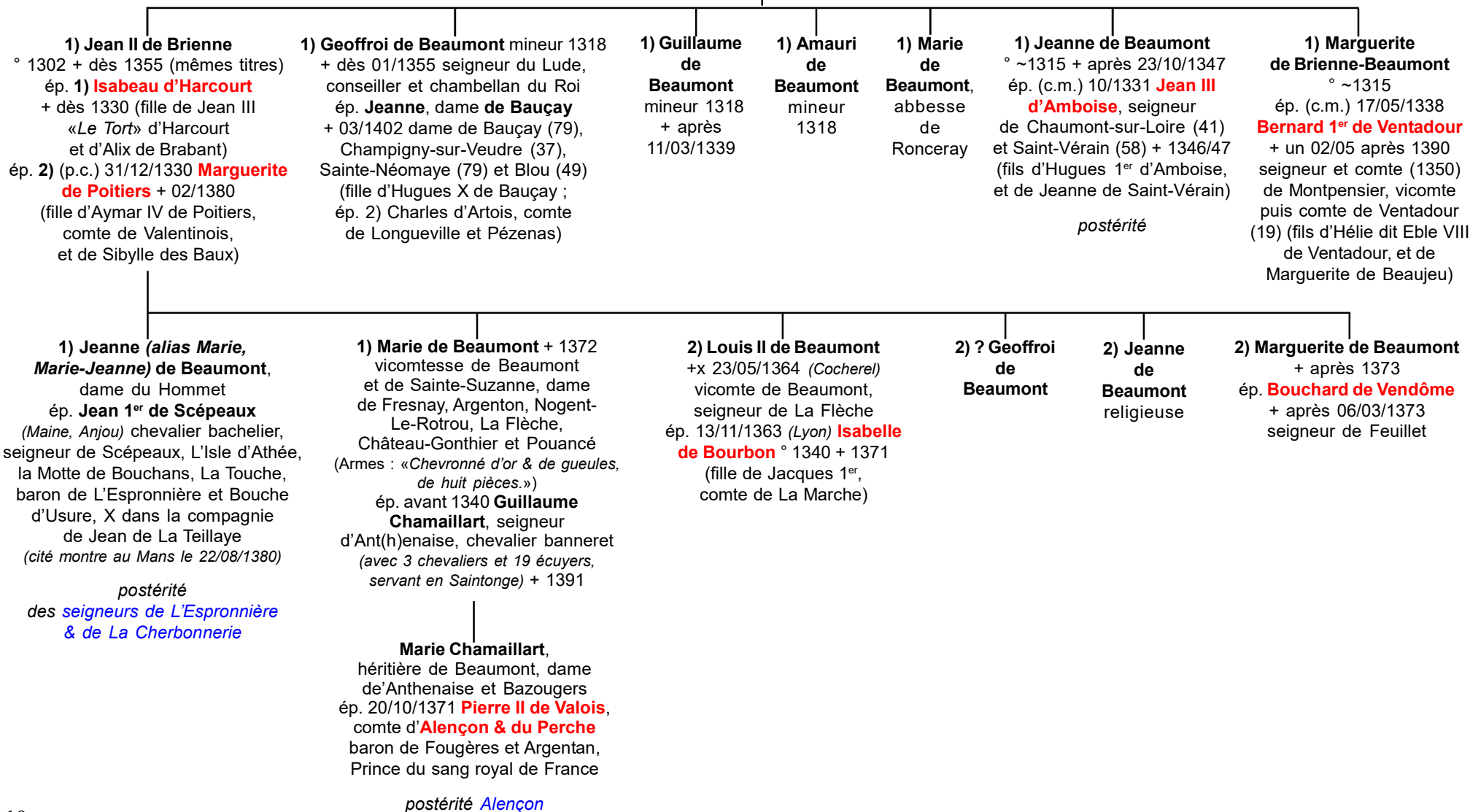

Brienne

branche
anglaise
Beaumont

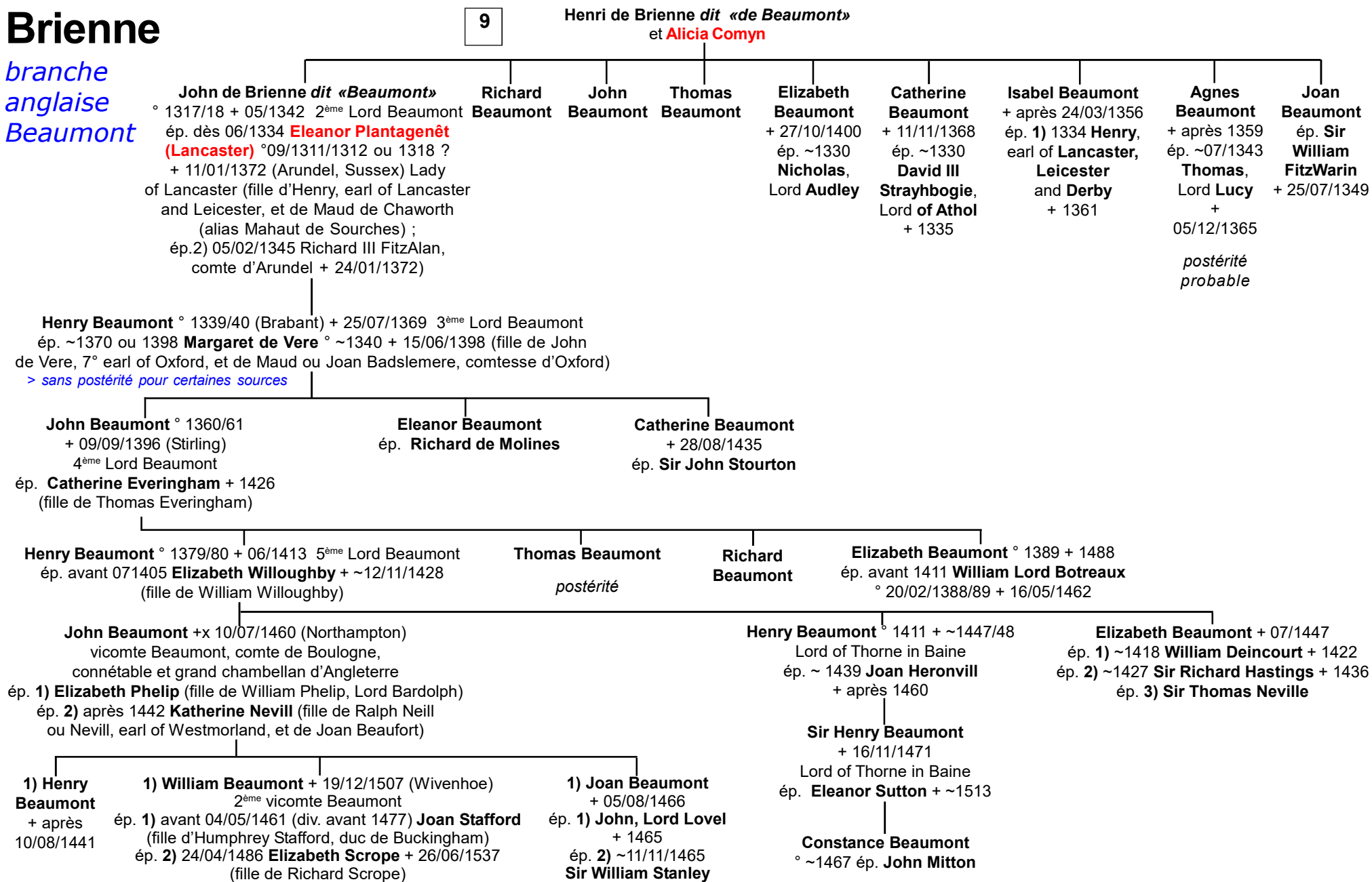

Brienne

Branche des seigneurs de Conflans

(diocèse de Châlons)
aussi seigneurs
de Bouleuze & barons
de Vézilly en Champagne.
Une dernière branche
subsiste : celle des marquis
d'Armentières

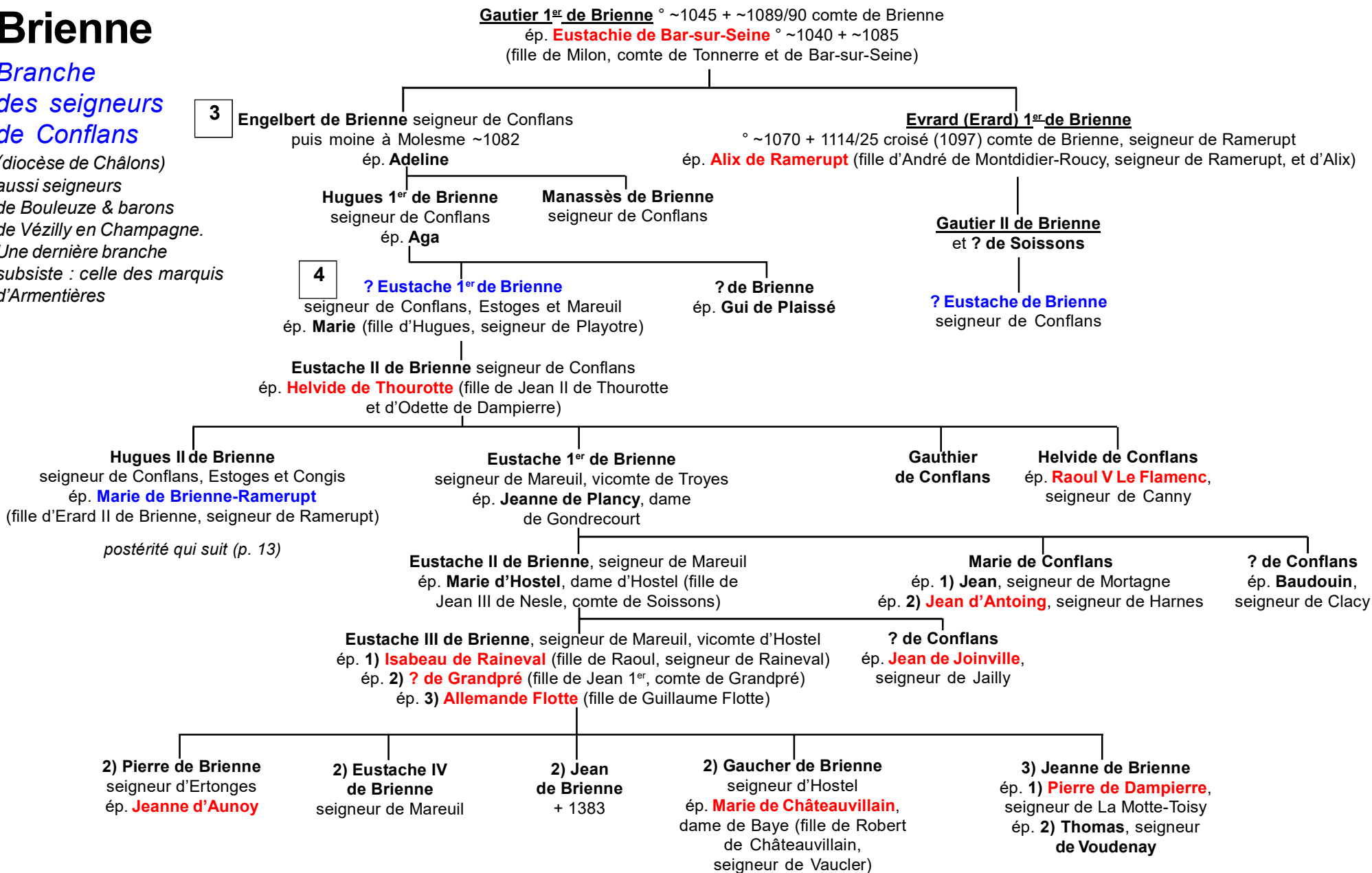

Brienne

Branche des seigneurs de Conflans

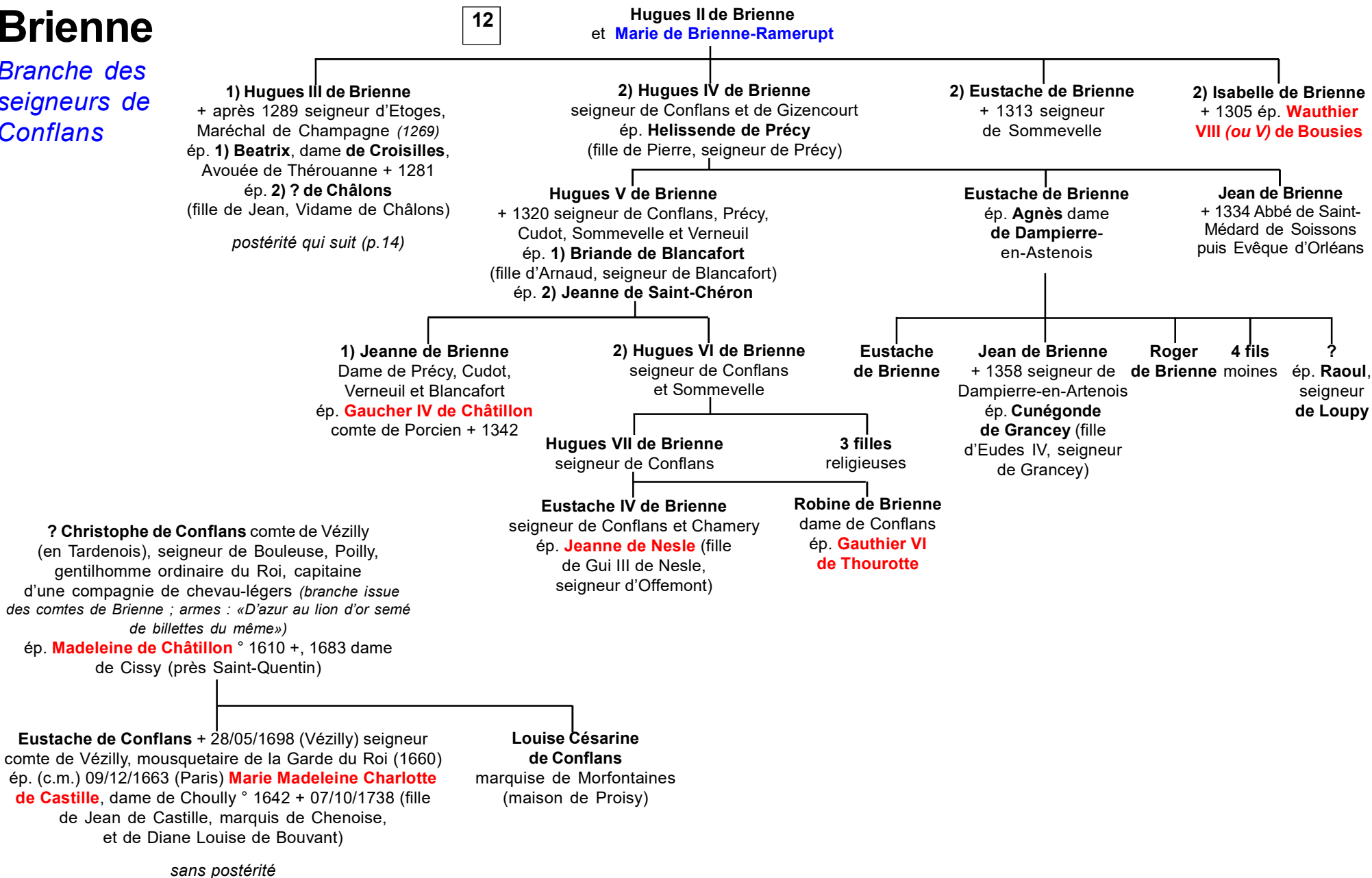

Brienne

Etoges, Vieilmaisons

13

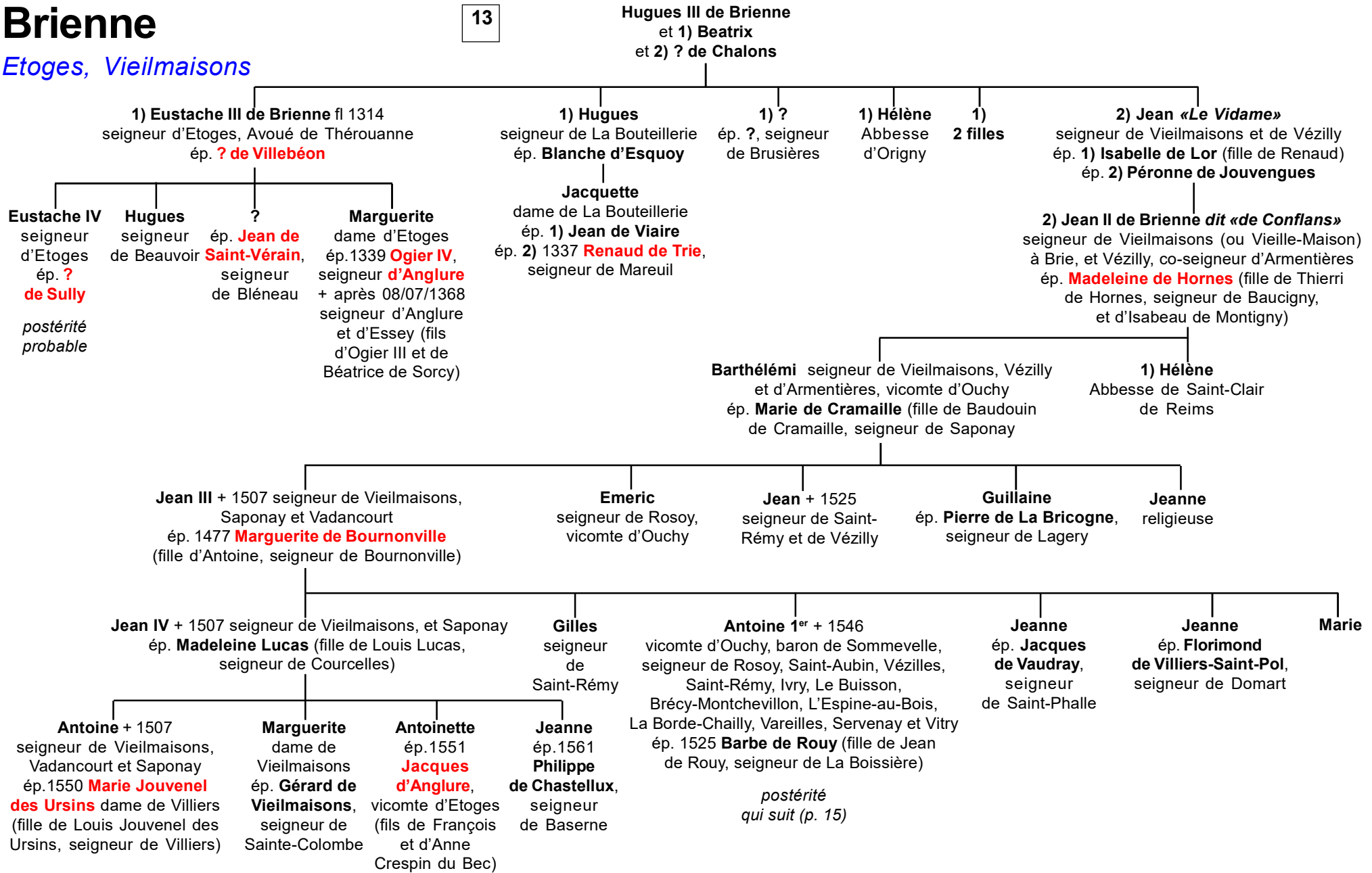

Brienne

Ouchy, Armentières

14

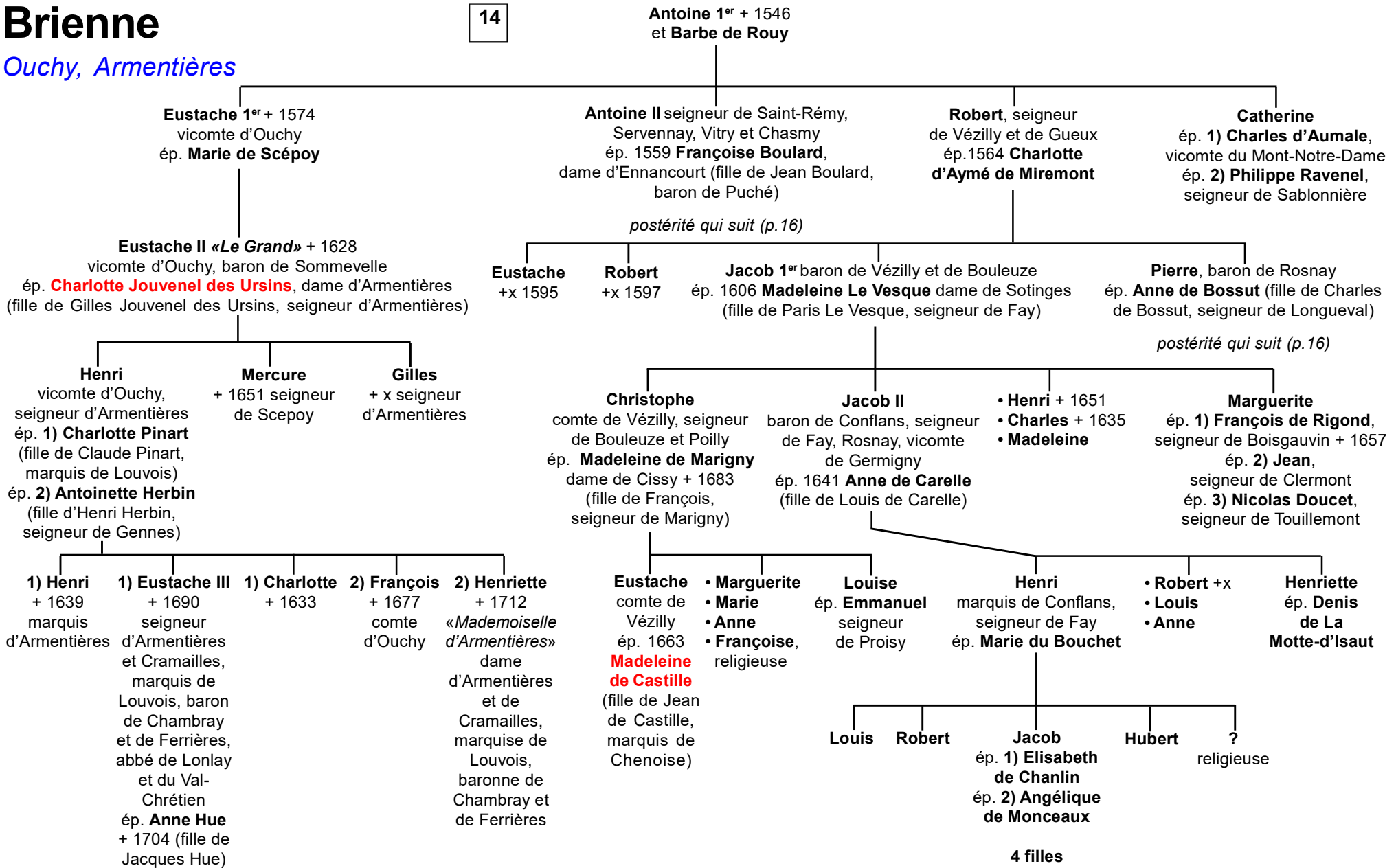

Brienne

Saint-Rémy, Ennancourt

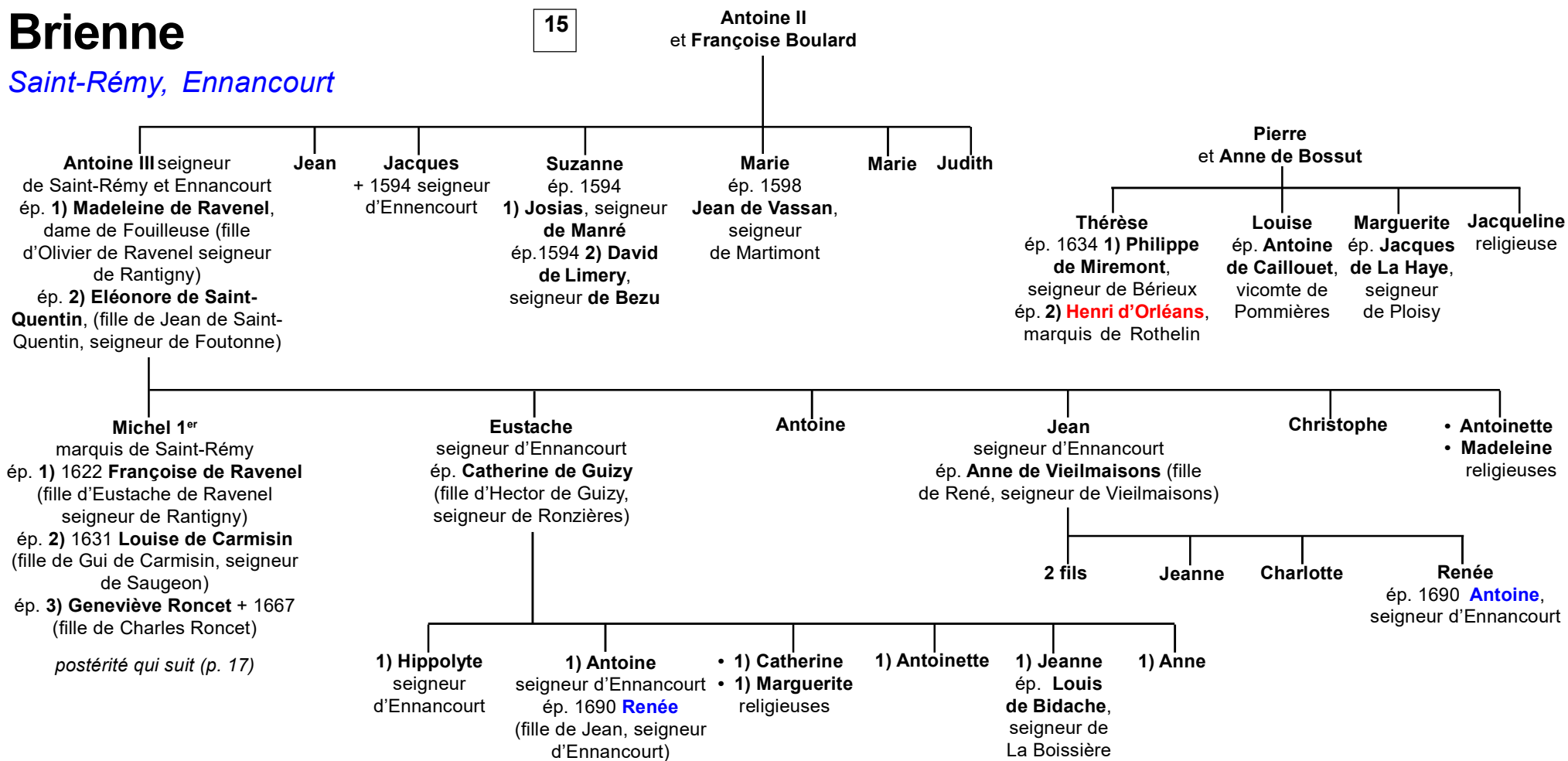

Brienne

Saint-Rémy, Ennancourt

16

