



Miljøministeriet  
Miljøstyrelsen

# Natura 2000-basisanalyse 2022-2027

Revideret udgave

**Bredsgård Sø**  
Natura 2000-område nr. 38  
Habitatområde H38

November 2021



Udgiver: Miljøstyrelsen

Redaktion:  
Miljøstyrelsen Midtjylland

Forsidefoto:  
Bredsgård Sø set fra syd.  
Fotograf: Frits Rost.

ISBN: 978-87-7038-779-8

Baggrundskort: © Styrelsen for Dataforsyning og Effektivisering

# Indhold

<b>1. Natura 2000-basisanalyse (planperiode 2022-2027)</b> .....	<b>4</b>
1.1 Basisanalysens indhold .....	4
1.2 Natura 2000-planprocessen .....	5
1.3 Udpegningsgrundlag .....	5
1.4 Naturtilstandssystem .....	5
1.5 Datagrundlaget .....	7
1.5.1 Særligt om arter .....	8
1.6 Foreløbig vurdering af områdets trusler .....	8
<b>2. Bredsgård Sø</b> .....	<b>9</b>
2.1 Områdebeskrivelse .....	10
2.2 Udpegningsgrundlag for Natura 2000-området .....	11
2.3 Opsummering .....	11
<b>3. Områdets naturtyper</b> .....	<b>12</b>
3.1 Områdets terrestriske natur .....	13
3.1.1 Lysåbne terrestriske naturtyper .....	14
3.1.2 Skovnaturtyper .....	23
3.2 Områdets sø-natur .....	29
3.2.1 Søer under 5 ha .....	29
3.2.2 Foreløbig vurdering af negative påvirkninger (trusler mod naturtilstanden) .....	30
3.3 Områdets vandløbsnatur .....	31
<b>4. Områdets habitatarter</b> .....	<b>32</b>
<b>5. Indsatser i området</b> .....	<b>37</b>
5.1 Indsatser i vandplaner .....	38
<b>6. Litteratur</b> .....	<b>39</b>
6.1 Anvendte EU-direktiver, love og bekendtgørelser .....	39
6.2 Anvendt faglitteratur .....	39
<b>7. Bilag 1</b> .....	<b>42</b>
<b>8. Bilag 2</b> .....	<b>43</b>

# 1. Natura 2000-basisanalyse (planperiode 2022-2027)

EU's Natura 2000-direktiver (fuglebeskyttelsesdirektivet og habitatdirektivet) forpligter Danmark til at gøre den nødvendige indsats for at sikre eller genoprette en række sjældne, truede eller karakteristiske naturtyper og arter af europæisk betydning.

Danmark har valgt at gøre dette ved en systematisk og tilbagevendende Natura 2000-planlægning, der på grundlag af direktivforpligtelsen og den nationale naturovervågning for 6-årige planperioder (dog 12-årige for skovbevoksede fredsskovpligtige arealer) prioriterer den krævede indsats. Planperioden 2022-27 dækker også de fredsskovpligtige arealer. På det akvatiske område bygger indsatsen i vid udstrækning på den, der fremgår af vandområdeplanerne, som har til formål at forbedre vandmiljøet i retning af god økologisk tilstand. Dette vil samtidig tilvejebringe forbedringer i vandkvaliteten og fysiske forhold i vandløb (fx fjernelse af spærringer), som er nødvendig for at opnå god naturtilstand for de vandområder, der også er udpeget som Natura 2000-områder.

Natura 2000-planlægningen sker efter reglerne i miljømålsloven og skovloven med tilhørende bekendtgørelser. En Natura 2000-plan består af mål for naturtilstanden i Natura 2000-området og et indsatsprogram. Indsatsprogrammet for det enkelte Natura 2000-område udarbejdes på baggrund af en basisanalyse og foreliggende overvågningsdata.

Basisanalysen, som præsenterer datagrundlaget, skal indeholde følgende elementer:

- Kortlægning af habitatnaturtyper og levesteder for arter, som områderne er udpeget for.
- Vurdering af tilstand og foreløbig vurdering af trusler.
- Et resumé, som på kortbilag angiver beliggenheden af de kortlagte arealer og tilstanden.

Der er udpeget 269 habitatområder og 124 fuglebeskyttelsesområder i Danmark.

Fuglebeskyttelses- og habitatområder kan være sammenfaldende eller ligge i umiddelbar tilknytning til hinanden, hvorfor der i alt er 257 Natura 2000-områder i Danmark.

## 1.1 Basisanalysens indhold

Basisanalysen er grundlaget for målfastsættelse og indsatsprogram i Natura 2000-planen for de enkelte, udpegede Natura 2000-områder. Basisanalysen fokuserer på Natura 2000-forpligtelser og dermed på de arter og naturtyper, som området er udpeget for at beskytte.

Basisanalysen er udarbejdet på grundlag af de nationalt indsamlede og kvalitetssikrede data, der indhentes gennem det nationale overvågningsprogram for vand og natur - NOVANA. Data er offentligt tilgængelige på Danmarks Miljøportal. Miljøstyrelsen har i årene 2016-19 gennemført en fornyet kortlægning af de enkelte habitatnaturtyper og visse arters levesteder, og data herfra udgør sammen med andre data fra NOVANA-overvågningen omdrejningspunktet for basisanalysen.

Natura 2000-planlægningen 2022-27 vedrører både de arealer, der er omfattet af miljømålsloven og de arealer, der er omfattet af skovloven.

Basisanalysen, som er udarbejdet inden afslutning af anden planperiode for Natura 2000-planen (2016-2021), vil for hvert område indeholde en status for indsatser i første planperiode (2010-2015) og den del af anden planperiode (2016-2021), der er gået. Status bygger primært på tilgængelig viden om tilsagn om tilskud efter landdistriktsstøtteordningerne og godkendte EU-projekter (LIFE).

## 1.2 Natura 2000-planprocessen

Planprocessen for de statslige Natura 2000-planer er fastsat i miljømålsloven og i bekendtgørelse om Natura 2000-skovplanlægning.

Natura 2000-planen udarbejdes efter forudgående drøftelse med de berørte statslige, kommunale og regionale myndigheder og med inddragelse af nationalparkbestyrelser, foreninger, organisationer og lodsejere, som har en væsentlig interesse i planen. De tværgående, overordnede drøftelser foregår på nationalt niveau. På regionalt niveau præsenterer Miljøstyrelsen de relevante basisanalyser, og et muligt planindhold drøftes. Basisanalyserne offentliggøres senest samtidig med, at drøftelser med de berørte interessenter indledes.

Forslag til Natura 2000-planer for 2022-2027 skal offentliggøres senest 1 år efter offentliggørelsen af basisanalyserne. Planforslagene sendes herefter i mindst 12 ugers offentlig høring, hvorefter de endelige planer udgives. Der gælder særlige høringsregler, hvis det offentliggjorte planforslag ændres væsentligt.

## 1.3 Udpegningsgrundlag

For hvert Natura 2000-område findes et udpegningsgrundlag, der ud fra de af EU fastsatte regler rummer væsentlige forekomster af arter og naturtyper, der er omfattet af naturdirektiverne. For disse dyr, fugle, planter og naturtyper er der inden for de udpegede Natura 2000-områder en særlig forpligtelse. Det er de arter og naturtyper, der er på områdernes udpegningsgrundlag, som behandles i denne basisanalyse. Indsatsen for Natura 2000-områdets udpegede naturtyper og arter vil dog i mange tilfælde betyde, at forholdene også forbedres for en lang række både almindelige, sjældne og rødlistede arter, der findes inden for området, men som ikke er grundlag for områdets udpegningsgrundlag som Natura 2000-område.

Naturen er dynamisk, og nogle arter og naturtyper indvandrer til nye områder, mens andre af naturlige grunde forsvinder fra områder, hvor de tidligere var kendt. Endvidere forbedres vidensgrundlaget om arternes og naturtypernes forekomst inden for områderne yderligere i forbindelse med systematisk kortlægning, overvågning og andre undersøgelser. Derfor opdateres udpegningsgrundlaget for de enkelte Natura 2000-områder med mellemrum. Dette vil typisk ske hvert 6. år forud for udarbejdelse af nye statslige Natura 2000-basisanalyser og Natura 2000-planer. Miljøstyrelsen har i 2019 haft opdateret udpegningsgrundlag for såvel fuglebeskyttelsesområderne som habitatområderne i offentlig høring.

Basisanalyserne er udarbejdet på baggrund af det opdaterede udpegningsgrundlag. Udpegningsgrundlaget er opdateret i perioden 2018-2021. Opdateringen er sket på baggrund af dokumenteret og kvalitetssikret data indsamlet i det nationale overvågningsprogram NOVANA. Det opdaterede udpegningsgrundlag består af de arter, fugle og naturtyper, der findes i væsentlig forekomst i området. I forbindelse med opdateringen er en række arter, fugle og naturtyper hhv. tilføjet og udtaget fra udpegningsgrundlaget. I forhold til ændringer i udpegningsgrundlaget skal de ny tilføjede arter, fugle og naturtyper beskyttes. De arter, fugle og naturtyper, der udtages, skal også beskyttes, indtil EU-Kommissionen har accepteret det opdaterede udpegningsgrundlag. Det vil sige, at det nuværende udpegningsgrundlag både indeholder de naturtyper, arter og fugle, der forventes udtaget fra udpegningsgrundlaget og dem, der er tilføjet.

## 1.4 Naturlilstandssystem

Overvågningen og kortlægningen af naturtyperne og levesteder for arter viser, at mange af disse i forskelligt omfang bliver påvirket af en række faktorer, som kan have betydning for naturtypernes og levestedernes tilstand og indhold af dyre- og plantearter.

Vurdering af de fleste naturtypers naturtilstand bygger på et system, der inddeler forekomster af Habitatdirektivets naturtyper i 5 tilstandsklasser, hvor I (høj) er bedst og V (dårlig) er værst. Tilstandssystemet er nærmere beskrevet i DCE Aarhus Universitets faglige rapport "Vurdering af naturtilstand", der indgår i Bekendtgørelse om klassificering og fastsættelse af mål for naturtilstanden i internationale naturbeskyttelsesområder. Som led i beregningen af tilstanden beregnes både et artsindeks, baseret på indholdet af plantearter i en cirkel med radius på 5 m, og et strukturindeks, der i de lysåbne naturtyper er baseret på vegetationshøjden, opvækst af vedplanter, forekomst af drængrøfter m.m. Artsindeks for søer er beregnet ud fra alle fundne arter i både rørsump og sø.

Struktur- og artsindeks for den enkelte naturtype vægtes sammen til naturtypens tilstandsklasse på arealet. Et højt strukturindeks kombineret med et lavt artsindeks viser, at naturarealet har forudsætninger for et højt naturindhold, men at artspotentialet endnu ikke er til stede. Et højt artsindeks kombineret med et lavt strukturindeks kan anvendes som et redskab til at lokalisere artsrige forekomster med højt artspotentiale (eller potentiale for høj naturtilstand, men med stort behov for pleje eller anden indsats).

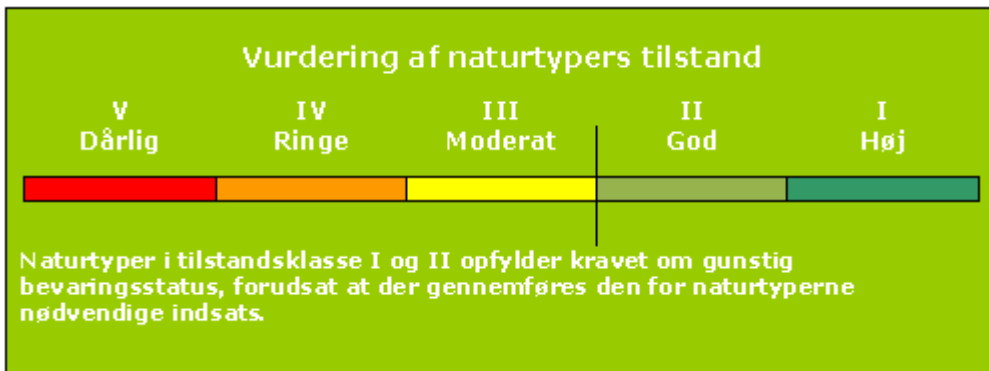

Tilstandsklasser for naturtyper

Kortlægningen af de lysåbne naturtyper og levestederne i habitatområderne gentages med 6 års mellemrum. Skovnaturtyper med fredskovspligt kortlægges med 12 års mellemrum. Kortlægningen af de små søer er foregået løbende siden 2007. Der er således gennemført tre kortlægninger af de fleste terrestriske, lysåbne naturtyper og to kortlægninger af skovnaturtyperne.

Natura 2000-områdernes lysåbne, terrestriske naturtyper blev første gang systematisk kortlagt i 2004-06. Her blev 23 lysåbne naturtyper kortlagt. De 10 skovnaturtyper blev kortlagt første gang i 2005-12. I 2010-12 blev de 23 lysåbne naturtyper genkortlagt. Yderligere 10 lysåbne terrestriske naturtyper blev inddraget i kortlægningen. De 10 skovnaturtyper og alle 34 lysåbne naturtyper er genkortlagt i perioden 2016-19. I 2018 blev Natura 2000-områdernes områdegrænser justeret, og der blev udpeget en række nye områder. I 2019 blev der gennemført en første kortlægning af de nye arealer.

Den nye kortlægning af de lysåbne naturtyper og skovnaturtyperne er mere detaljeret og giver dermed et mere finmasket billede af områdets habitatnatur. En sammenligning af resultaterne fra kortlægningerne kan derfor vise udsving, både i antallet af naturtyper, deres arealer og deres tilstand, som er et resultat af denne større detaljeringsgrad samt mindre metodemæssige ændringer i kortlægningen. For hvert Natura 2000-område er udsving i kortlagt naturareal og beregnet naturtilstand vist og kommenteret. Det er vigtigt at være opmærksom på, at kortlægningen er et øjebliksbillede, og kan være påvirket af fx årstidsvariation som den meget tørre sommer i 2018, og at ændringer i fx hydrologiske forhold eller tilgroning kan have betydning for hvilke arter, der registreres i området. Naturen er langsom og stabile forbedringer af tilstanden kan tage lang tid, fx er plejkrævende naturtyper afhængig af vedvarende pleje.

Lige som for de lysåbne habitatnaturtyper og de mindre søer er der udviklet systemer for at kunne beregne tilstanden af levesteder for en række arter. Det drejer sig om arterne klokkefrø, stor vandsalamander og eremit samt 16 arter af ynglefugle.

Systemet inddeler arternes levested i 5 tilstandsklasser, som beskrevet under naturtypernes tilstandssystem. Beregningen af tilstanden er baseret på en række nøglefaktorer, der er specielt vigtige for, at levestederne kan fungere optimalt for de pågældende arter. Se de tekniske anvisninger til kortlægning af levesteder for klokkefrø, stor vandsalamander, eremit og ynglefugle.

For arter og naturtyper uden et bekendtgørelsesfastsat naturtilstandssystem vil udviklingen i naturtilstanden blive beskrevet på grundlag af betydende naturparametre. Det kan fx være parametre som bestandstal, udbredelse og forekomst af sårbare arter, store træer, eutrofiering eller tilsvarende, hvor der er indsamlet ensartede landsdækkende data. Miljøstyrelsen vurderer på den baggrund, om der er tale om fremgang, tilbagegang eller stabil tilstand. En stabil tilstand eller fremgang anses for at være i overensstemmelse med direktivforpligtigelsen om at sikre eller genoprette en række sjældne, truede eller karakteristiske naturtyper og arter af europæisk betydning.

## 1.5 Datagrundlaget

I hver enkelt basisanalyse præsenteres aktuelle overvågningsdata for naturtyper og arter, der er medtaget på det pågældende Natura 2000-områdes udpegningsgrundlag. Naturtyper, arter og/eller fugle, der forventes udtaget fra udpegningsgrundlaget, er ikke behandlet i basisanalysen.

Data, der anvendes og præsenteres i basisanalyserne, er ensartede, kvalitetssikrede og landsdækkende data, der er offentligt tilgængelige. Det vil i helt overvejende grad dreje sig om data indsamlet og kvalitetssikret i forbindelse med gennemførelse af det statslige overvågningsprogram - NOVANA. Den konkrete, praktiske gennemførelse af overvågningen og efterfølgende databehandling for de enkelte arter og naturtyper er beskrevet i de tekniske anvisninger, som kan findes på DCE Aarhus Universitets hjemmeside og for arternes vedkommende i de årlige NOVANA-rapporter.

De fleste data stammer fra den terrestriske del af overvågningsprogrammet, men derudover inddrages data indsamlet i de øvrige NOVANA delprogrammer, fx kortlægning og tilstandsvurderinger i søer, kortlægning af marine naturtyper og vandløb samt artsdata fra de akvatiske overvågningsprogrammer i NOVANA fx data til belysning af forekomst af lampretter, fisk, insekter og havpattedyr.

Naturtype- og artsdata, der anvendes i basisanalyserne, kan findes på Miljøministeriets [MiljøGIS](#) og i [Danmarks Naturdata](#).

Overvågning og kortlægning af naturtyper, arter og fugle er i NOVANA-programmet foretaget gennem hele overvågningsperioden, og er gennemført på forskellige tidspunkter og med forskellige intervaller.

Grænserne for en hel række terrestriske Natura 2000-områder er justeret i 2018. For at kunne præsentere en fuldt dækkende kortlægning af også de nye arealer (ca. 31.000 ha) er der gennemført en supplerende kortlægning af naturtyperne, levesteder for arter og fugle samt overvågning af ynglefugle i de nye områder og udvidelserne i 2019.

Der findes andre data om naturen i Natura 2000-områderne. Disse er dog ikke tilstrækkeligt ensartede og landsdækkende til, at Miljøstyrelsen har inddraget dem i de statslige basisanalyser,

som blandt andet skal danne grundlag for en national prioritering af indsatsen i 3. planperiode (2022-2027). Mange af disse data vil med fordel kunne indgå i senere faser af planlægningen, ikke mindst i forbindelse med fastsættelse af konkrete forvaltningstiltag.

### **1.5.1 Særligt om arter**

I basisanalysen præsenteres data om arter, der indgår i udpegningsgrundlaget for området, og som dermed er en del af Natura 2000-forpligtelsen.

For en række arter er der i de terrestriske overvågningsprogrammer indsamlet data til belysning af deres forekomst og udbredelse især i men også i et vist omfang udenfor Natura 2000-områderne.

For en række arter medtages og præsenteres der artsdata fra de akvatiske overvågningsprogrammer under NOVANA. Der inddrages således data fra vandløbs-, sø- og den marine overvågning i forbindelse med vurdering af relevante arters forekomst inden for de udpegede Natura 2000-områder.

## **1.6 Foreløbig vurdering af områdets trusler**

Basisanalysen indeholder en foreløbig vurdering af de trusler, der kan forvaltes på i det enkelte område og for hver enkelt art/naturtype. Der er andre og typisk mere diffuse forhold, som kan have en negativ betydning for naturtilstanden. Disse forhold bliver i NOVANA-programmet overvåget indirekte via forekomsten af plantearter, der er sårbare, henholdsvis robuste over for næringsstoffer, udtørring, jordbrugsmæssig drift eller klimaændring. Tilsvarende kan prædation kun undtagelsesvist måles direkte.

Vurdering af betydningen af forstyrrelser af arter bygger i udgangspunktet på de vurderinger, som DCE Aarhus Universitet udarbejdede, da forstyrrelser og behov for justeringer af vildtreservaternes geografiske afgrænsning og adgangsforskel blev vurderet i 2013.



## 2. Bredsgård Sø

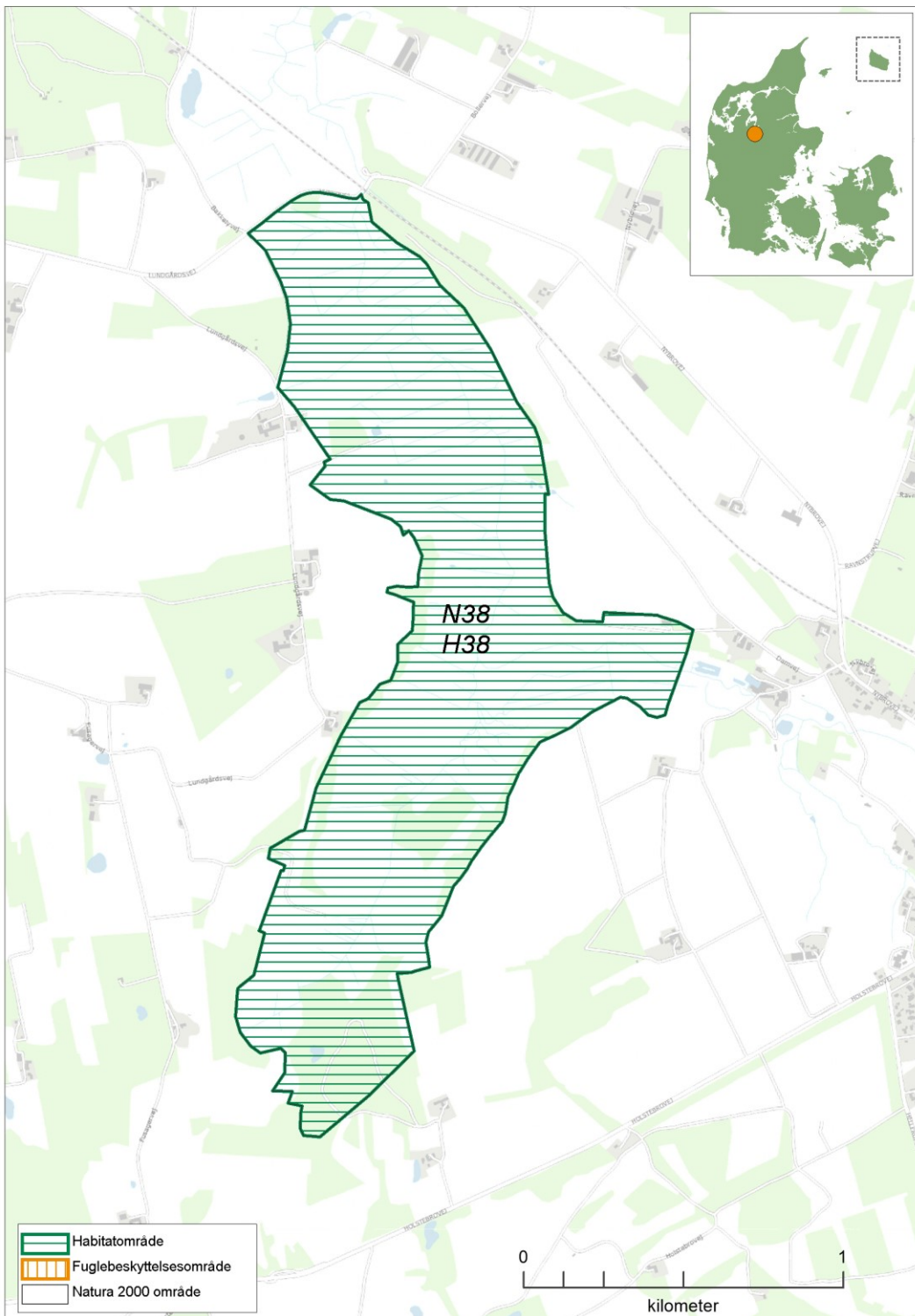

Kortet viser afgrænsningen af Natura 2000-område N38. Natura 2000-området består af habitatområde H38 (vandret grøn skravering).

## 2.1 Områdebeskrivelse

Natura 2000-området har et samlet areal på 167 ha og afgrænses som vist på kortet. Natura 2000-området består af Habitatområde nr. 38 Bredsgård Sø. Hele området er privatejet. Området ligger i Viborg kommune og inden for vandområdedistrikt Jylland og Fyn.

Dette Natura 2000-område er specielt udpeget for at beskytte de store partier med kildevæld samt de tilknyttede arter, herunder særligt blank seglmos. Over 5 % af det samlede areal af kildevæld inden for Natura 2000-områder i den kontinentale biogeografiske region findes i Bredsgård Sø. Området er primært karakteriseret ved de store åbne arealer med vældpræget hængesæk og rigkær.

Habitatområdet omfatter en tunneldal, som tidligere indeholdt en 9 ha stor sø, der blev afvandet i 1955. Fiskbæk Å løber gennem området fra øst mod nord. Langs skræntfoden og i dalbunden fremvælder rigelige mængder af rent og konstant køligt grundvand, hvilket betinger forekomsten af arter, som har hovedudbredelse i koldere egne i Norden, såkaldte "paludellavæld". Særligt i den sydlige ende af området findes store områder med artsrig vældpræget hængesæk og rigkær med flere sjældne karplanter og mosarter, bl.a. en stor bestand af blank seglmos og en lille bestand af gul stenbræk. Området huser også en bestand af kildevældsvindelsnegl. På de sandede ådalsskrænter findes tørre naturtyper, bl.a. surt overdrev, enebærkrat og stilkege-krat. Centralt i den tidligere sø er der hængesæk og skovbevokset tørvemose samt uvejsomme områder tilgroet med pilekrat og tagrør, mens den nordlige del er mere kulturpåvirket med udbredt dræning. Hele Natura 2000-området er fredet.



Blank seglmos vokser i kildevæld og vældpræget hængesæk ved Bredsgård Sø og er afhængig af rent udstømmende grundvand. Foto: Henriette Bjerregaard.

## 2.2 Udpegningsgrundlag for Natura 2000-området

Hvert Natura 2000-område er udpeget for at beskytte bestemte arter og/eller naturtyper, der er sjældne, truede eller karakteristiske for EU-landene. Disse udgør områdets udpegningsgrundlag. Nedenfor ses de naturtyper og/eller arter, der udgør dette Natura 2000-områdes udpegningsgrundlag. Udpegningsgrundlaget indeholder både de arter, naturtyper og fugle, der forventes udtaget fra udpegningsgrundlaget og dem, der er tilføjet, jf. processen med opdatering af udpegningsgrundlaget gennemført i perioden 2018-2021.

Udpegningsgrundlaget er opdelt efter de habitat- og/eller fuglebeskyttelsesområder, som Natura 2000-området består af. Hver habitatnaturtype og -art har en talkode, der er angivet i parentes (jf. habitatdirektivets bilag 1 og 2). Derudover er det angivet med \*, om der er tale om en prioriteret naturtype jf. [habitatdirektivet](#). For fuglearterne er det angivet, hvorvidt der er tale om ynglefugle (Y) eller trækfugle (T).

Udpegningsgrundlag for Habitatområde nr. 38		
Naturtyper:	Kransnålalge-sø (3140)	Næringsrig sø (3150)
	Vandløb (3260)	Tør hede (4030)
	Enekrat (5130)	Surt overdrev* (6230)
	Urtebræmme (6430)	Hængesæk (7140)
	Kildevæld* (7220)	Rigkær (7230)
	Bøg på mor (9110)	Stilkeke-krat (9190)
	Skovbevokset tørvemose* (91D0)	Elle- og askeskov* (91E0)
Arter:	Blank seglmos (6216)	Gul Stenbræk (1528)
	Kildevældsvindelsnegl (1013)	Bækklampret (1096)
	Odder (1355)	

Tabellen viser naturtyper og/eller arter på udpegningsgrundlag for Natura 2000-området. Tal i parentes henviser til de talkoder, som benyttes for naturtyper og arter fra habitatdirektivets bilag 1 og 2. \* angiver, at der er tale om en prioriteret naturtype jf. habitatdirektivet.

## 2.3 Opsummering

Natura 2000-område nr. 38 Bredsgård Sø er primært karakteriseret ved veludviklede kildevæld i mosaik med hængesæk og rigkær, som bl.a. rummer store bestande af blank seglmos samt mindre bestande af gul stenbræk og kildevældsvindelsnegl. Desuden rummer ådalsskrænterne surt overdrev, enekrat og stilkeke-krat. Områdets vandløb er levested for odder og bækklampret.

Op mod halvdelen af det samlede kortlagte areal med lysåbne habitatnaturtyper er i god-høj naturtilstand, men en stor del af arealet er truet af tilgroning med høje urter og vedplanter pga. manglende drift. Der er et stort potentiale for forbedret naturtilstand, da mange forekomster indeholder partier med særlig veludviklet vegetation.

Skovnaturtyperne er kortlagt for første gang og udviklingstendensen kan derfor ikke vurderes. Områdets arter vurderes generelt at have stabile bestande, men blank seglmos, gul stenbræk og kildevældsvindelsnegl er truet af tilgroning pga. manglende drift.



### 3. Områdets naturtyper

Natura 2000-områdets indhold af habitatnaturtyper fremgår af områdets udpegningsgrundlag, der kan ses i afsnit 2.2. I "Danske Naturtyper i det europæiske Natura 2000-netværk" og i DCE Aarhus Universitets NOVANA-rapporter findes en beskrivelse af de enkelte naturtyper og nogle af deres typiske arter.

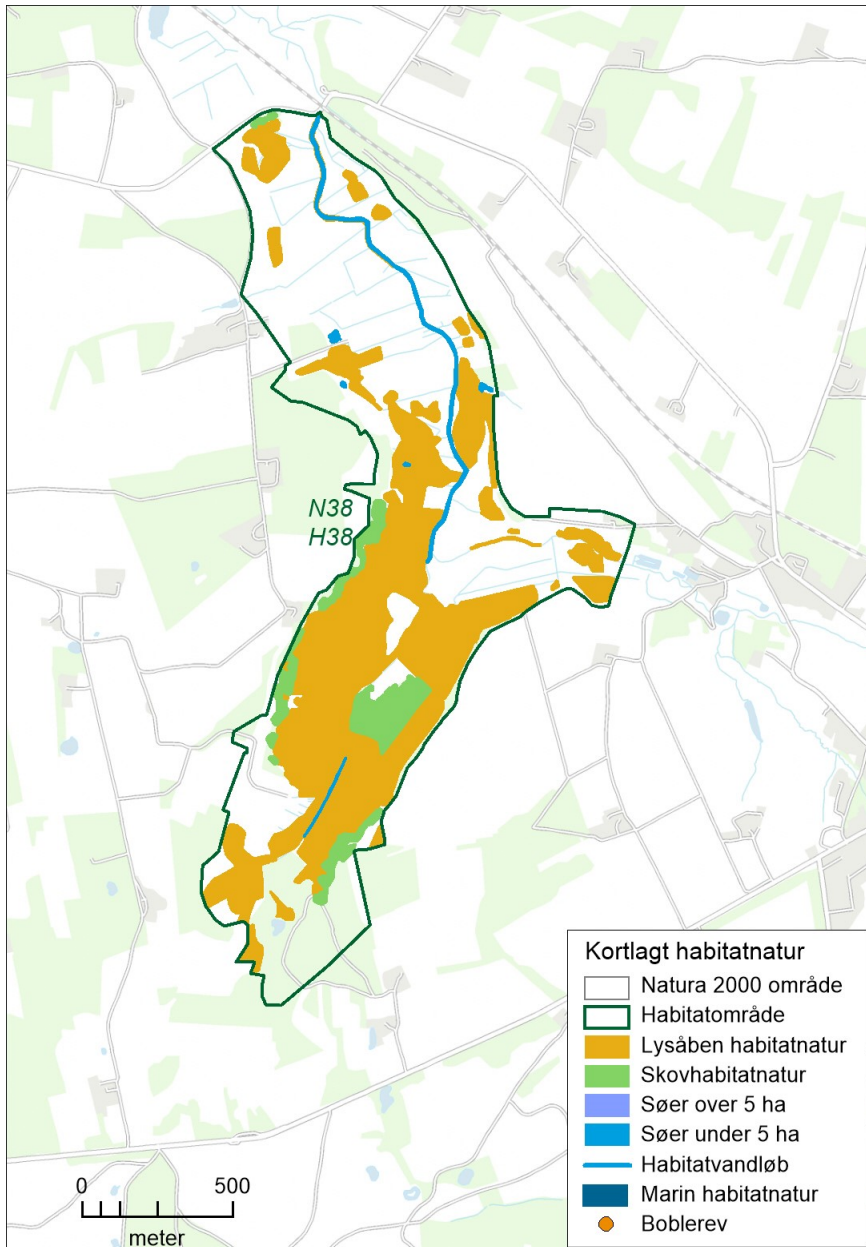

Oversigtskort over Natura 2000-området. På kortet vises områdets kortlagte habitatnaturtyper.

I figuren ovenfor er oversigtligt vist udstrækningen af de kortlagte habitatnaturtyper, der udgør en del af områdets udpegningsgrundlag. Kortet viser udbredelsen af de lysåbne naturtyper, skovnaturtyperne, vandløbsnaturtyperne og sønaturtyperne (søer under 5 ha). For en mere detaljeret visning af naturtypens udbredelse henvises til Miljøstyrelsens hjemmeside.

### 3.1 Områdets terrestriske natur

I området er der kortlagt 6 lysåbne naturtyper og 4 skovnaturtyper. De fleste lysåbne naturtyper har været kortlagt tre gange (2004-06, 2010-12 og 2016-18) andre kun i forbindelse med de seneste to kortlægninger. Skovnaturtyperne har været kortlagt to gange (2005-12 og 2016-19). Der er i dette område kun kortlagt skov ved seneste kortlægning.

I nedenstående grafer ses det samlede areal for hver naturtype i Natura 2000-området. Graferne viser desuden den historiske udvikling i naturtypernes areal og tilstand.

For de naturtyper, hvor der er et bekendtgørelsesfastsat tilstandssystem, er naturtypernes tilstand ligeledes angivet. Derved ses både den arealmæssige udvikling samt udviklingen i naturtypernes tilstand. For skovene og de to lysåbne naturtyper "urtebræmmer" og "indlandsklipper" er der ikke tilstandssystemer, og tilstanden vises derfor som "ej vurderet".

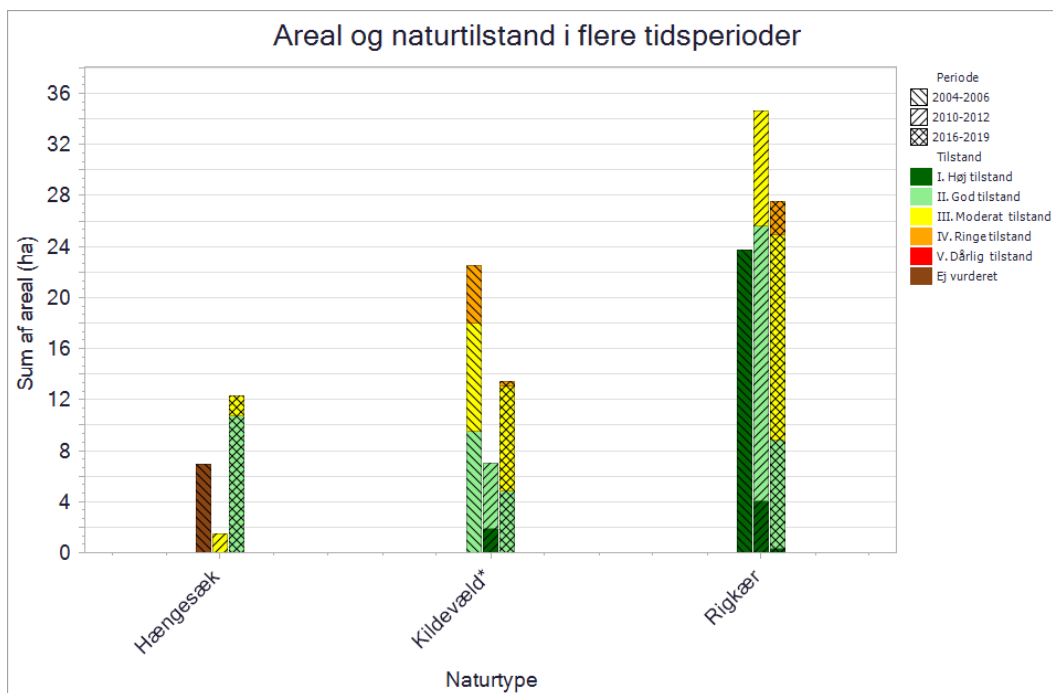

Grafen viser de kortlagte terrestriske naturtypers areal. Kortlægningsperioden er angivet ved skraveringen af de enkelte søjler og tilstandsklasserne vises med en farveskala.

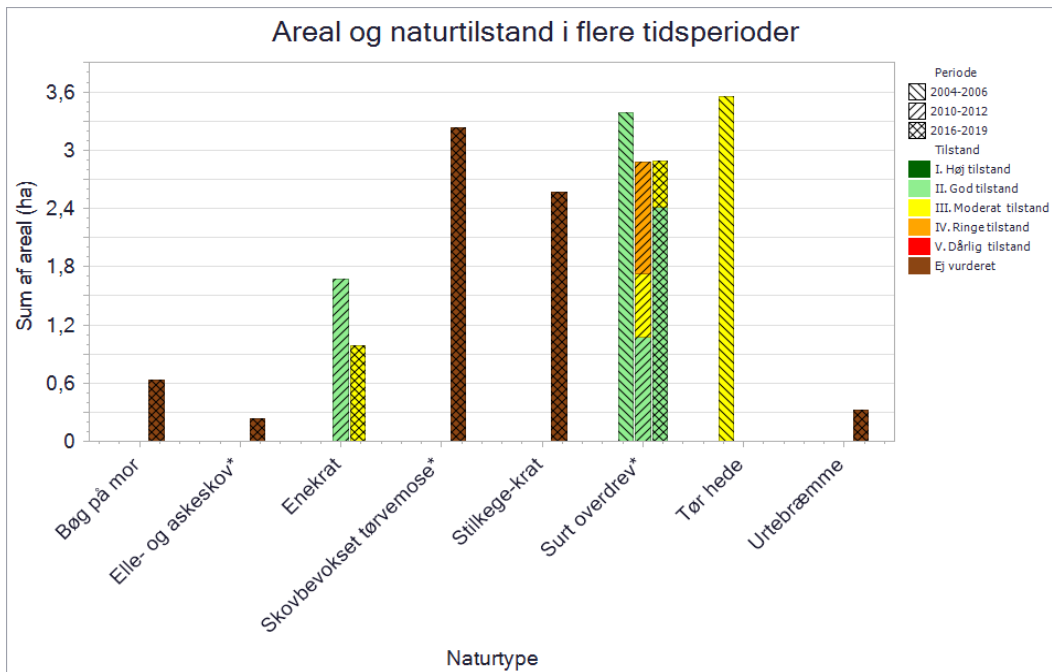

Grafen viser de kortlagte terrestriske naturtypers areal. Kortlægningsperioden er angivet ved skraveringen af de enkelte søjler og tilstandsklasserne vises med en farveskala.

### 3.1.1 Lysåbne terrestriske naturtyper

I området er kortlagt en række lysåbne, terrestriske naturtyper, og i det følgende gives en generel beskrivelse af de enkelte typer. Heder findes på sandede, næringsfattige jorder typisk med mordannelse. På højereliggende arealer findes tør hede (4030) præget af dværgbuske som hedelyng, revling, tyttebær og hede-melbærris. På heder og overdrev, hvor der sker tilgroning med enebær, findes naturtypen enekrat (5130). Surt overdrev (6230) omfatter stedvis meget artsrige græs-urtesamfund på kalkfattig, tør bund. Naturtypen findes i mange varianter og overgangsformer er afhængig af jordbundsforholdene. Urtebræmme (6430) er domineret af høje urter og forekommer på fugtig og næringsrig bund langs vandløb eller skyggende skovbryn. Hængesæk (7140) er en variabel naturtype, der starter eller er endt som et flydende plantedække i vand, langs søer og vandløb, i forbindelse med kildevæld eller i lavninger i kær og heder. I visse tilfælde er vandet kommet til sekundært grundet øget vandtilførsel. I en lang årrække gynger eller synker plantesamfundet, når man går på det – den fase kaldes hængesæk. Efterhånden kan hængesækken vokse sig så tyk på grund af tørvedannelse, at den ikke længere gynger. På mere eller mindre kalkrig og næringsfattig bund med konstant høj grundvandstand – typisk betinget af en opadgående grundvandsstrøm – udvikles den ofte artsrige naturtype rigkær (7230), som særligt kan være rig på karplanter og mosser. Kildevæld (7220) findes, hvor fremvældende kalkrigt eller hårdt grundvand danner frit rindende vand i hovedparten af året, og omfatter også den tilhørende vældvegetation. Større komplekser af kilder kan være overvokset med en gyngende hængesæksvegetation som intim mosaik af 7140x7220.

Inden for området er der i alt i den seneste naturtypekortlægning (2016-18) kortlagt godt 64 ha lysåbne naturtyper. I den forrige kortlægning af de lysåbne naturtyper (2010-12) blev der i alt kortlagt 48 ha. Forskellen skyldes primært en mere detaljeret kortlægning af habitatnaturtyperne i området.

Op mod halvdelen af det samlede kortlagte areal med lysåbne habitatnaturtyper er i god-høj naturtilstand, hvilket primært skyldes, at der findes partier med særlig veludviklet vegetation i dele af områdets rigkær, kildevæld og hængesække, hvor relativt høje artsindeks trækker naturtilstanden op. Strukturtilstanden er dog ringe-moderat på 3/4 af arealet, bl.a. som følge af



tilgroning med høje urter og vedplanter, og mange forekomster trues af manglende drift.

Rigkær (7230) er med knap 28 ha den mest udbredte habitatnaturtype i Bredsgård Sø, og er fordelt rundt i det meste af ådalen med undtagelse af de mere kulturpåvirkede dele mod nord. Det reducerede areal ift. forrige kortlægning skyldes primært, at en del nu er kortlagt som "vældpude" eller intim mosaik af 7140x7220, men der er også fundet nye forekomster pga. en mere detaljeret kortlægning. Knap 1/3 af rigkærsarealet er i god naturtilstand, og godt 20 % er i god strukturtilstand pga. igangværende drift, der hindrer tilgroning med høje urter og vedplanter. På grund af ophørt drift er naturtilstanden på hovedparten af arealet nu kun moderat, hvilket baserer sig på et moderat ringe strukturindeks pga. tilgroning med høje urter og vedplanter, afvanding mv. De fleste rigkær har et godt-højt artsindeks, da der fortsat er mange partier med værdifuld rigkærsvegetation, og dette viser, at der er et stort potentiale for at forbedre naturtilstanden.

Det samlede areal af kildevæld (7220) på 13 ha er næsten dobbelt så stort som ved sidste kortlægning, dels som følge af en mere grundig eftersøgning, hvor der bl.a. er fundet flere kildevæld i skov, dels fordi arealer tidligere kortlagt som rigkær nu er kortlagt som mosaik mellem kildevæld, hængesæk og rigkær. Kildevæld findes som en række små forekomster i randen af ådalen, men størsteparten af arealet findes som intim mosaik med hængesæk (7140x7220), dvs. en "trykvandspude", hvor vegetationen løftes op af udstrømmende grundvand. Denne form ses der særligt veludviklede eksempler på i dette Natura 2000-område, bl.a. en forekomst med paludellavæld, som også er voksested for blank seglmos. Godt 1/3 af arealet er således i god naturtilstand primært som følge af et godt-højt artsindeks. På knap 2/3 af arealet er naturtilstanden ringe-moderat, hvilket overvejende skyldes fremskridende tilgroning med høje urter og vedplanter. For omkring halvdelen af arealet med kildevæld er strukturtilstanden pga. tilgroning kun moderat, men da artsindekset her er godt-højt, er der et stort potentiale for at forbedre tilstanden, det gælder især for de lysåbne, græsningsbetingede kildevæld.



Den vældprægede hængesæk med rigkærslignende vegetation, som er voksested for store bestand af blank seglmos og piberensermos samt den rødlistede eng-cypresmos. Foto: Henriette Bjerregaard.

I Bredsgård Sø findes hængesæk (7140) langt overvejende som intim mosaik af 7140x7220 eller "vældpuder", jf. ovenfor, der har mange arter til fælles med rigkær. På grund af forskellene i kortlægningen er hverken areal eller tilstand sammenlignelige. Der er nu kortlagt godt 12 ha og den overvejende gode naturtilstand skyldes primært, at alle forekomster indeholder partier med værdifuld vegetation (relativt højt artsindeks), hvilket indikerer at potentialet er stort. Pga. manglende drift er der dog fremskridende tilgroning med høje urter og vedplanter på størsteparten af arealet.

Surt overdrev (6230) findes på ådalsskrænterne i områdets østlige del med knap 3 ha. Det samlede areal med surt overdrev er stort set det samme som ved sidste kortlægning, men dette dækker over, at der både er kortlagt nye forekomster pga. en mere detaljeret kortlægning, at et areal med enekrat nu er kortlagt som mosaik mellem enekrat og surt overdrev, samt at én forekomst pga. utilstrækkelig forekomst af overdrevsarter ikke længere vurderes at leve op til naturtypedefinitionen. Naturtilstanden for de sure overdrev er overvejende god og med drift i form af græsning. Godt 1/3 af arealet er dog uden drift og under tilgroning med vedplanter, men da der findes partier med veludviklet overdrevsvegetation, er potentialet for en højere naturtilstand til stede.

Forekomsten af enekrat (5130) på den østlige ådalsskrænt er i moderat tilstand og noget mindre end ved kortlægningen i 2010-12. Dette skyldes dog ikke reelle ændringer, men at enekrattet nu er kortlagt som en mosaik mellem enekrat og surt overdrev, og den deraf følgende øgede vedplantedækning resulterer i et lavere strukturindeks.

I dette område er der primært langs Fiskbæk Å kortlagt flere forekomster af urtebræmme (6430) på i alt 0,3 ha. Forekomsterne er begrænset til smalle bræmmer (normalt 1-5 meter) langs vandløbet. Naturtypen er kortlagt for første gang i kortlægningsperioden 2016-19, og der er endnu ikke i NOVANA-programmet udviklet et tilstandssystem for naturtypen.



Ugræsset rigkær i kanten af den nordlige del af Bredsgård Sø, i baggrunden ådalsskrænt med surt overdrev. Foto: Henriette Bjerregaard.

### 3.1.1.1 Foreløbig vurdering af trusler mod naturtilstanden

Vurdering af en række væsentlige trusler har indgået konkret i kortlægning og tilstandsvurdering af naturtyper inden for det gennemførte NOVANA-program. Der er tale om kendte og aktuelle trusler med fokus på de forhold, som det er muligt at håndtere forvaltningsmæssigt.

Omfanget af disse trusler for dette områdes lysåbne naturtyper er vist nedenfor, og betydningen er konkret beskrevet og vurderet. Det drejer sig om truslerne tilgroning, uhensigtsmæssig hydrologi, direkte påvirkning fra landbrugsdrift og forekomst af invasive arter.

#### *Tilgroning af lyskrævende naturtyper med høje urter eller vedplanter*

De fleste lysåbne naturtyper er afhængige af fortsat græsning eller høslæt – oftest som et led i ekstensiv landbrugsdrift. Ved ophør af græsning eller høslæt vil naturarealet gro til i høje urter og

vedplanter, og de lyskrævende, lavtvoksende arter, der er karakteristiske for naturtyperne, bliver udkonkurreret.

Ved naturtypekortlægningen er dækningsgraden af forskellige strukturelementer registreret, bl.a. dækningsgraden af middelhøj græs-/urtevegetation (15 – 50 cm), dækningsgraden af høj græs-/urtevegetation (over 50 cm) og kronedækket af træer og buske. Dækningsgraden er registreret på en skala fra 1-5. Omfanget og betydningen af tilgroningstruslen er vurderet for de enkelte naturtyper ved at sammenholde de indsamlede oplysninger om tilgroning med middelhøje urter, høje urter samt med træer og buske.

Dækningsgraden for de enkelte parametre er registreret ud fra nedenstående skala:

Dækningsgraden af middelhøje græs-/urtevegetation (15 – 50 cm)	Dækningsgraden af høj græs-/urtevegetation (over 50 cm)	Kronedækket af træer og buske
1) 0-5%	1) 0-5%	1) 0%
2) 5-10%	2) 5-10%	2) 1-10%
3) 10-30%	3) 10-30%	3) 10-25%
4) 30-75%	4) 30-75%	4) 25-50%
5) 75-100%	5) 75-100%	5) 50-100%

#### *Uhensigtsmæssig hydrologi i vådbunds naturtyper*

Kunstig afvanding med grøfter, dræn eller pumper forandrer naturen og kan føre til ændring i vegetationen, så den naturlige, naturtype-karakteristiske vådbundsvegetation erstattes af en vegetation, der i højere grad præges af mere almindelige, konkurrence-stærke tørbundsarter.

Ved naturtypekortlægningen er det på lavbundsarealer registreret, hvor stor effekt afvanding har på vegetationens sammensætning af arter. Effekten er angivet på en skala fra 1-5.

Afvanding er registreret ud fra en skala fra 1-5 inddelt som nedenstående:

Afvanding
0) Højbundsareal
1) Ingen grøfter eller dræn. Fugtigbundsvegetation intakt
2) Afvanding m. svag effekt. Fugtigbundsvegetation udbredt
3) Afvanding m. tydelig effekt. Fugtigbundsvegetation på dele af arealet
4) Afvanding m. udbredt effekt. Fugtigbundsvegetation hist og her
5) Fuldstændig afvandet. Fugtigbundsvegetation mangler

#### *Direkte påvirkning fra landbrugsdrift på tilstødende arealer*

Intensiv landbrugsdrift på arealer, der grænser lige op til naturarealer, kan indebære en negativ påvirkning af naturindholdet i randområdet som følge af afdrift/udskylning af overskud af gødning eller sprøjtemidler. Forøget næringsindhold kan medføre, at naturtypens karakteristiske arter udkonkurreres af højt voksende arter, der favoriseres af det forøgede næringsindhold. Direkte tilførsel af næringsstoffer på naturarealet har samme effekt.

Ved naturtypekortlægningen er det samlede omfang af tydelige tegn på randpåvirkning fra gødskning eller sprøjtning af naboarealer samt direkte gødskning eller tilskuds fodring på arealet registreret.



Den påvirkede arealandel er angivet på en skala fra 1-5 inddelt som nedenstående:

Arealandel tydelig eutrofiering (direkte gødskning eller tilskudsfordring)	Areal andel med tydelig randpåvirkning fra gødskning af naboarealer	Areal andel med tydelig randpåvirkning fra sprøjtning af naboarealer
1) 0%	1) 0%	1) 0%
2) 1-10%	2) 1-10%	2) 1-10%
3) 10-25%	3) 10-25%	3) 10-25%
4) 25-50%	4) 25-50%	4) 25-50%
5) 50-100%	5) 50-100%	5) 50-100%

#### *Forekomst af invasive arter*

Invasive plantearter er ikke-hjemmehørende arter, der fortrænger naturlig vegetation. Forekomst af invasive arter er en trussel, fordi arterne breder sig ekspansivt og udkonkurrerer de arter, der er karakteristiske for naturtyperne. Invasive arter er særlig et problem i kyst- og klitnaturtyperne samt på hederne.

Ved naturtypekortlægningen er det registreret, på hvor stor en andel af det samlede areal, der forekommer en eller flere af de invasive arter, der er opført i Appendiks 2 til den tekniske anvisning for kortlægningen.

Arealandelen, hvor der forekommer invasive arter, er angivet på en skala fra 1-5 inddelt som nedenfor:

Samlet dækning af invasive arter
1) 0%
2) 1-10%
3) 10-25%
4) 25-50%
5) 50-100%

#### *Arealandel med drift*

For de driftsafhængige, lysåbne naturtyper er det registreret, om arealet på kortlægningstidspunktet (2016-19) var i drift/pleje til sikring af lysåbne forhold. Drift er registreret som det totale andel af arealet, der enten græsses, tages høslæt (det afslåede materiale fjernes) eller foretages slåning (det afslåede materiale efterlades). Dette er opgjort ud fra en skala fra 1 til 5.

Manglende pleje er en trussel mod flere lysåbne naturtyper. For plejekrævende lysåbne naturtyper vil naturtilstanden normalt/ofte være afhængig af, at den hensigtsmæssige drift videreføres.

Samlet arealandel med drift
1) 0-5%
2) 5-10%
3) 10-30%
4) 30-75%
5) 75-100%

## Negative påvirkninger på naturtyper

I nedenstående afsnit gennemgås de enkelte naturtyper i forhold til hvilke parametre, der påvirker dem negativt, og hvor meget naturtypen samlet set bliver påvirket af den enkelte parameter. De enkelte parametres påvirkning afbildes grafisk ud fra en skala på 1-5, hvor 1 generelt angiver den mindste værdi fx mindst tilgroning, mindst arealandel der er påvirket af gødskning, bedst hydrologi osv. og 5 generelt angiver den største værdi fx størst tilgroning, størst areal andel der er påvirket af gødskning, mest påvirket af uhensigtsmæssig hydrologi. Se afsnittets indledende gennemgang af de enkelte parametre for en mere detaljeret redegørelse.

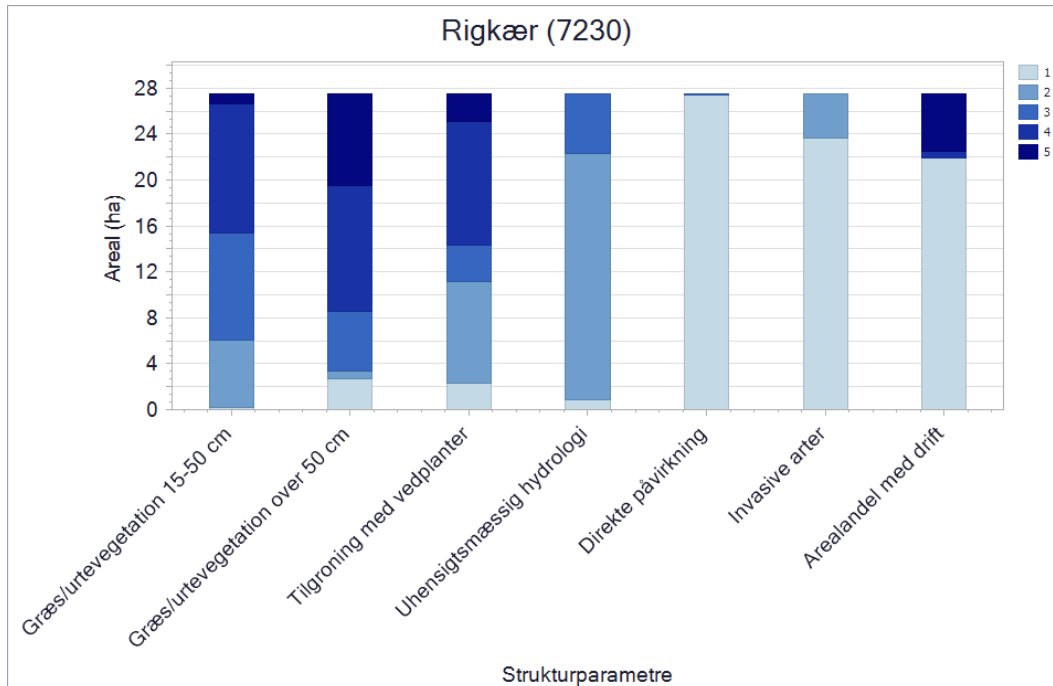

Figuren viser naturtypens strukturelle parametre, der blev registreret ved kortlægningen. For alle parametre går skalaen fra 1 til 5, hvor 1 generelt angiver den mindste grad af negativ påvirkning, fx mindst tilgroning, mindst arealandel, der er påvirket af gødskning, bedst hydrologi osv. Værdien 5 angiver den største grad af negativ påvirkning, fx størst tilgroning, størst arealandel, der er påvirket af gødskning, mest påvirket af uhensigtsmæssig hydrologi. Se afsnittets indledende gennemgang af de enkelte parametre for en mere detaljerede redegørelse.

*Rigkær (7230)* er først og fremmest betinget af intakt hydrologi med en tilstrækkelig mængde rent, baserigt fremsivende grundvand, der medfører mere eller mindre permanent vandmættet jordbund. Grundvandets indhold af jern og kalk binder fosfor i forbindelser, der ikke kan optages af planter, og der skabes gode vækstforhold for såkaldte nøjsomhedsplanter. Naturtypen er afhængig af vedvarende græsning, og under fravær af gødskning kan der udvikle sig knoldstrukturer med mulighed for udvikling af en artsrig vegetation af lavtvoksende urter og en rig mosflora.

I Bredsgård Sø er omkring 20 % af rigkærsarealet i drift, men der mangler græsning eller anden drift på størsteparten af arealet, hvorfor store dele er under tilgroning med høje og middelhøje urter/græsser samt vedplanter. Der er registreret tydelige tegn på afvanding på knap 20 % af arealet, fx i form af udrettede vandløb, fungerende grøfter eller drænrør, dog stadig med større partier med arter knyttet til fugtig og våd bund. På den øvrige del er der registreret tegn på afvanding i form af perifer eller ikke-funktionsdygtige grøfter, som vidner om de tidligere afvandingsforsøg, og med dominans af arter knyttet til fugtig og våd bund. Direkte påvirkning med næringsstoffer fra dyrkede naboarealer og invasive arter er ikke betydelige trusler.

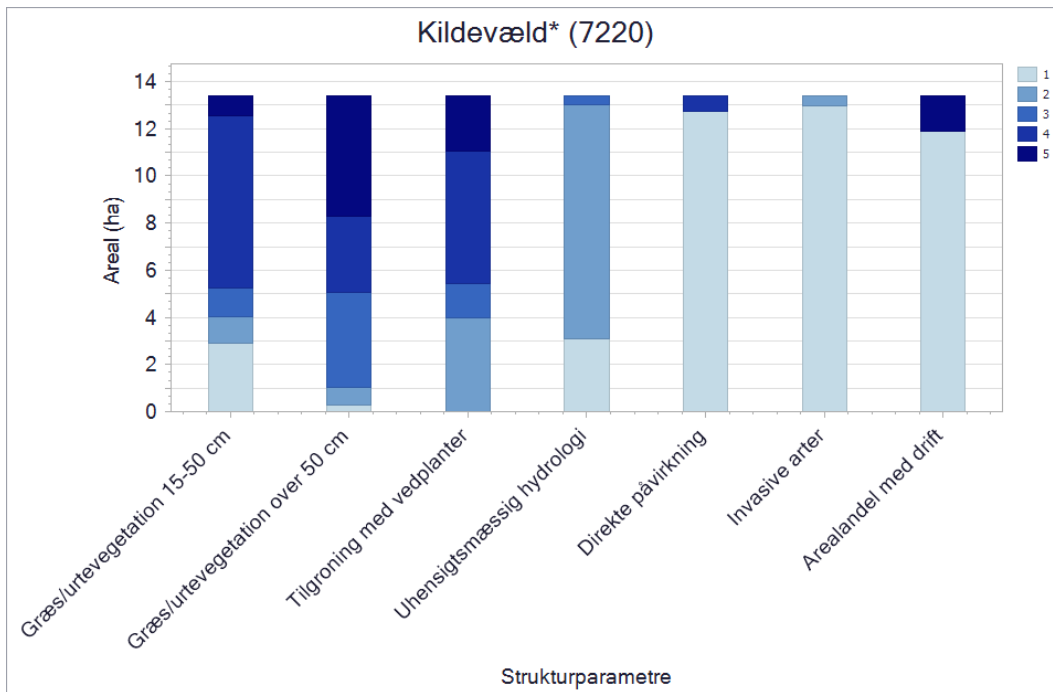

Figuren viser naturtypens strukturelle parametre, der blev registreret ved kortlægningen. For alle parametre går skalaen fra 1 til 5, hvor 1 generelt angiver den mindste grad af negativ påvirkning, fx mindst tilgroning, mindst arealandel, der er påvirket af gødsning, bedst hydrologi osv. Værdien 5 angiver den største grad af negativ påvirkning, fx størst tilgroning, størst arealandel, der er påvirket af gødsning, mest påvirket af uhensigtsmæssig hydrologi. Se afsnittets indledende gennemgang af de enkelte parametre for en mere detaljerede redegørelse.

*Kildevæld (7220)* findes i tilknytning til udstrømmende kalkholdigt eller hårdt grundvand, og er afhængig af rent grundvand for at udvikles optimalt. Intakt hydrologi med en rigelig mængde rent grundvand er således den væsentligste forudsætning for naturtypen. I lysåbne kildevæld findes en artsrig mos- og urtevegetation, og drift i form af græsning og rydning af opvækst vil typisk være nødvendig for at bevare kildens artsrige vegetation. Kildevæld i skov er derimod ofte med sparsom vegetation og er ikke driftsbetingede.

Kildevæld i Bredsgård Sø er som rigkærene truet af tilgroning med høje og middelhøje urter/græsser samt vedplanter. Kildevæld i skov har dog naturlig høj dækning af vedplanter, som ikke skal ses som en trussel. Årsagen til tilgroningen er manglende drift på størsteparten af arealet, kun 11 % græsses. 1/4 af kildevældsarealet har intakt hydrologi, mens der på 3/4 af arealet er der registreret tegn på afvanding i form af perifere eller ikke-funktionsdygtige grøfter, men stadig med dominans af arter knyttet til fugtig og våd bund. På 3 % af arealet er der registreret tydelige tegn på afvanding. Direkte påvirkning med næringsstoffer fra dyrkede naboarealer og invasive arter ses kun på en meget lille del af arealet.



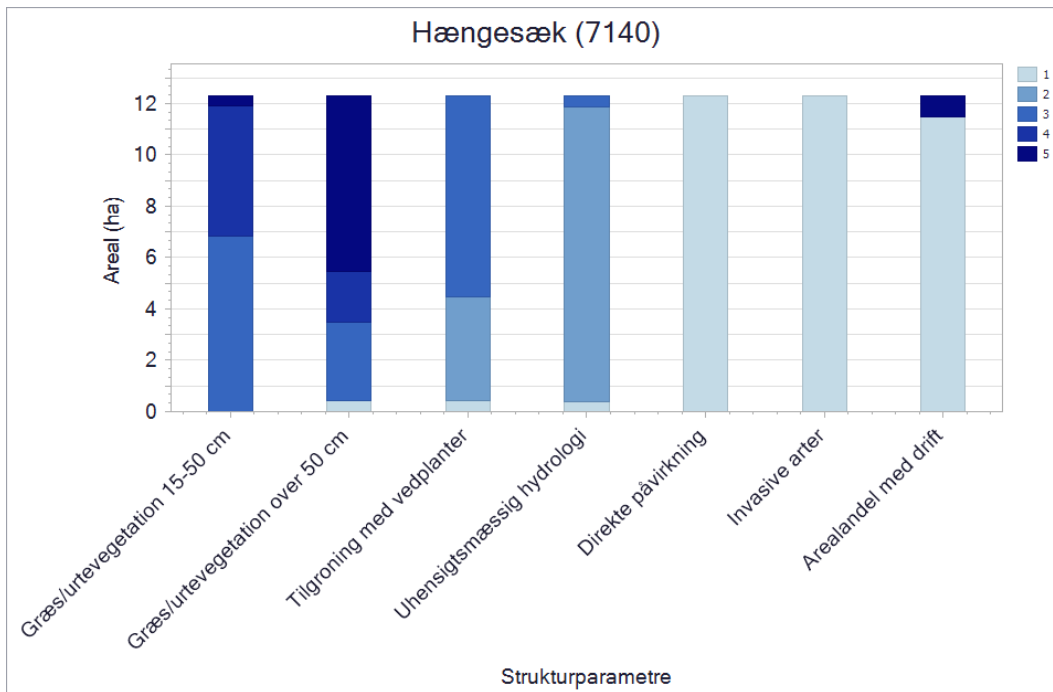

Figuren viser naturtypens strukturelle parametre, der blev registreret ved kortlægningen. For alle parametre går skalaen fra 1 til 5, hvor 1 generelt angiver den mindste grad af negativ påvirkning, fx mindst tilgroning, mindst arealandel, der er påvirket af gødsning, bedst hydrologi osv. Værdien 5 angiver den største grad af negativ påvirkning, fx størst tilgroning, størst arealandel, der er påvirket af gødsning, mest påvirket af uhensigtsmæssig hydrologi. Se afsnittets indledende gennemgang af de enkelte parametre for en mere detaljerede redegørelse.

*Mosetyper hængesæk (7140)* er betinget af stabil, høj vandstand af næringsfattigt vand, og opretholdelse af naturtypen under upåvirkede forhold er normalt ikke afhængig af drift eller pleje. Naturtypen kan dog være driftsbetinget i visse, særlige naturgivne situationer. Det gælder fx, hvor hængesæk er dannet ved at gro ud over kildevæld, og hvor fravær af drift på længere sigt vil resultere i tilgroning med høje urter og vedplanter.

Hængesæk, som findes i mosaik med kildevæld og rigkær, er præget af de samme trusler med tilgroning med høje urter/græsser og vedplanter pga. manglende drift, kun 7 % af arealet græsses. Den vældprægede hængesæk, som findes i Bredsgård Sø, vurderes overvejende at være driftsbetinget. På det meste af arealet er der registreret tegn på afvanding i form af perifere eller ikke-funktionsdygtige grøfter, men stadig med dominans af arter knyttet til fugtig og våd bund. Direkte påvirkning med næringsstoffer fra dyrkede naboarealer og invasive arter er ikke registreret for denne type.

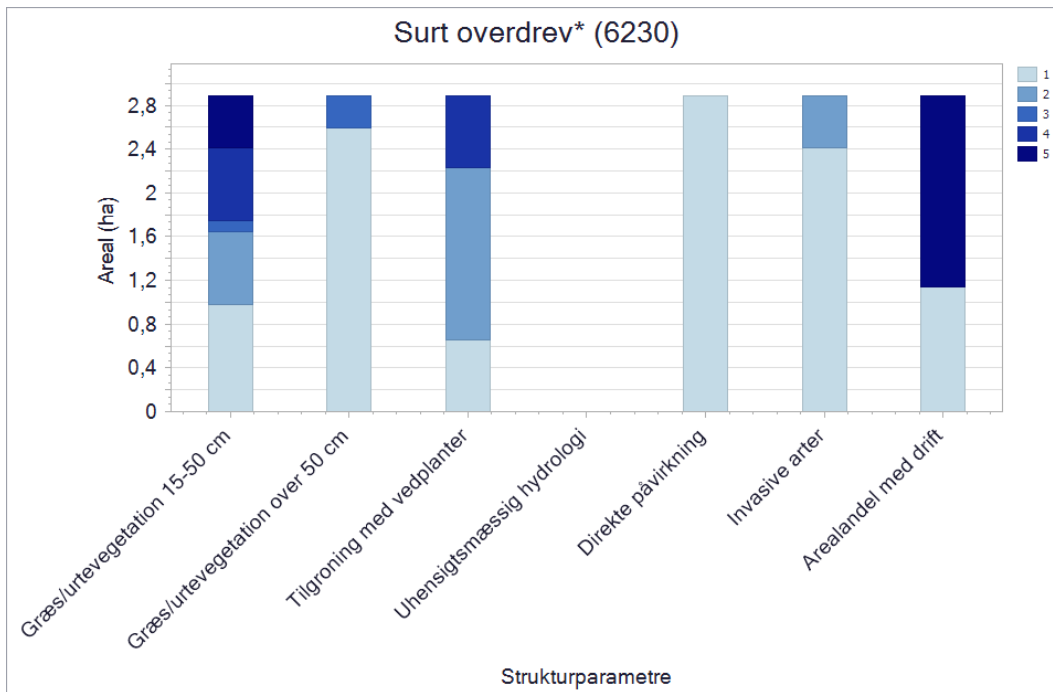

Figuren viser naturtypens strukturelle parametre, der blev registreret ved kortlægningen. For alle parametre går skalaen fra 1 til 5, hvor 1 generelt angiver den mindste grad af negativ påvirkning, fx mindst tilgroning, mindst arealandel, der er påvirket af gødskning, bedst hydrologi osv. Værdien 5 angiver den største grad af negativ påvirkning, fx størst tilgroning, størst arealandel, der er påvirket af gødskning, mest påvirket af uhensigtsmæssig hydrologi. Se afsnittets indledende gennemgang af de enkelte parametre for en mere detaljerede redegørelse.

*Surt overdrev (6230)* rummer en græsningsbetinget, urtedomineret vegetation udviklet på relativt sur, veldrænet bund uden anden kulturpåvirkning end græsning. De ofte meget artsrige plantesamfund, der udvikler sig på gamle sure overdrev, er stærkt afhængige af en lang, stabil udvikling med konstant afgræsning og fravær af gødskning og uden isåning af kulturplanter. Under disse forhold udvikles positive strukturelementer som en urterig flora, myretuer, nedbidte træer og buske som evt. har fodposer. Et moderat indslag af vedplanter er således naturligt og ønskeligt på naturtypen.

I Bredsgård Sø er der græsning på knap 2/3 af arealet med surt overdrev, hvilket medfører dominans af lavtvoksende græs/urtevegetation og begrænset tilgroning med høje urter/græsser og vedplanter. Omvendt ses der betydelig tilgroning med vedplanter og middelhøje græsser/urter på de resterende, ugræssede, godt 1/3 af de sure overdrev. Direkte påvirkning med næringsstoffer fra dyrkede naboarealer er ikke registreret, og invasive arter ses kun på en meget lille del af arealet.

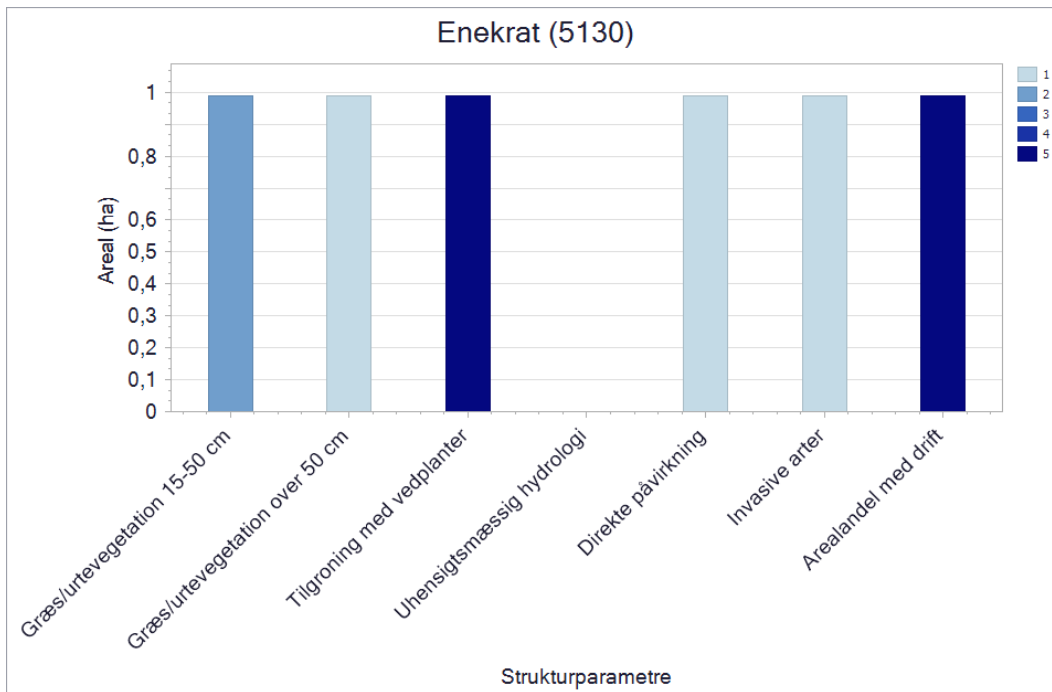

Figuren viser naturtypens strukturelle parametre, der blev registreret ved kortlægningen. For alle parametre går skalaen fra 1 til 5, hvor 1 generelt angiver den mindste grad af negativ påvirkning, fx mindst tilgroning, mindst arealandel, der er påvirket af gødskning, bedst hydrologi osv. Værdien 5 angiver den største grad af negativ påvirkning, fx størst tilgroning, størst arealandel, der er påvirket af gødskning, mest påvirket af uhensigtsmæssig hydrologi. Se afsnittets indledende gennemgang af de enkelte parametre for en mere detaljerede redegørelse.

*Enekrat (5130)* er en overgangstype mellem lysåbent hede/overdrev og krat med stort indslag af stikkende buske og er normalt afhængig af græsning, men det kan også være nødvendigt at foretage udtynding af vedplanter og bekæmpelse af invasive arter. Næringsfattige forhold er forudsætningen for en artsrig bundflora af urter og græsser.

Hele enekrattet, som findes i mosaik med surt overdrev, græsses sammen med dette. Da det er kortlagt i mosaik med surt overdrev, vurderes den viste "tilgroning" med vedplanter ikke at være en trussel, da vedplanterne udgøres af ene, og der er heller ikke registreret andre trusler i form af høje urter, direkte påvirkning eller invasive arter.

### 3.1.2 Skovnaturtyper

I bøgeskove på sur og morbundsdannende bund findes bøg på mor (9110), der har sparsom bundflora præget af surbundsarter. Og i egeskove på mager, sur bund med dominans af stilkeg findes stilkege-krat (9190), der ofte har artsrig træsammensætning og et rigt bunddække af bregner og andre nøjsomhedsplanter. Skovbevokset tørvemose (91D0) er domineret af birk, skovfyr eller rødgran, og forekommer på relativt næringsfattig, sur bund med højt grundvandsspejl. Elle- og askeskov (91E0) findes på naturligt næringsrige og fugtige til våde arealer i tilknytning til vandløb, eller af anden grund med en vis vandbevægelse og er domineret af de vådbundstolerante træarter rødøl og/eller ask. For alle skovnaturtyper gælder, at plantet skov uden plantagekarakter, dvs. ensaldrende træer i rækker, og med enten oprindelig karakteristisk bundflora, sjældne arter eller EU-beskyttede arter, er omfattet.

I Bredsgård Sø har skovnaturtyper ikke tidligere været kortlagt, og de er først nu blevet en del af udpegningsgrundlaget. Skovbevokset tørvemose (91D0) er med godt 3 ha den mest udbredte skovnaturtype, der er tale om birkeskov i den centrale del ved randen af den tidligere sø. Stilkege-krat (9190) med 2½ ha og bøg på mor (9110) med 0,6 ha findes på ådalsskrænterne, primært i den sydlige del af området, og delvist i mosaik, mens en enkelt forekomst af fin, vældpræget elle- og askeskov findes på den vestlige ådalsskrænt.

Det er valgt at præsentere skovens tilstand med parametrene *huller eller råd*, *store træer*, *liggende dødt ved*, *stående dødt ved* og *hydrologi*, som anses for centrale for at kunne vurdere udviklingen i skovnaturtyperne.

### Træer med huller eller råd

I forbindelse med kortlægningen af skovhabitatnaturen kortlægges bl.a. træer med huller eller råd. Ved første kortlægning af skov i 2005-12 blev der kortlagt træer med huller. Ved anden kortlægning af skov i 2016-2019 blev der kortlagt træer med enten huller eller råd.

Ved første kortlægning blev der kortlagt i tre kategorier: under 1 træ/ha, 1-5 træer/ha og over 5 træer/ha. Ved anden kortlægning blev der tilføjet en ekstra kategori, således at man kortlagde i fire kategorier: under 1 træ/ha, 1-5 træer/ha, 6-10 træer/ha og over 10 træer/ha.

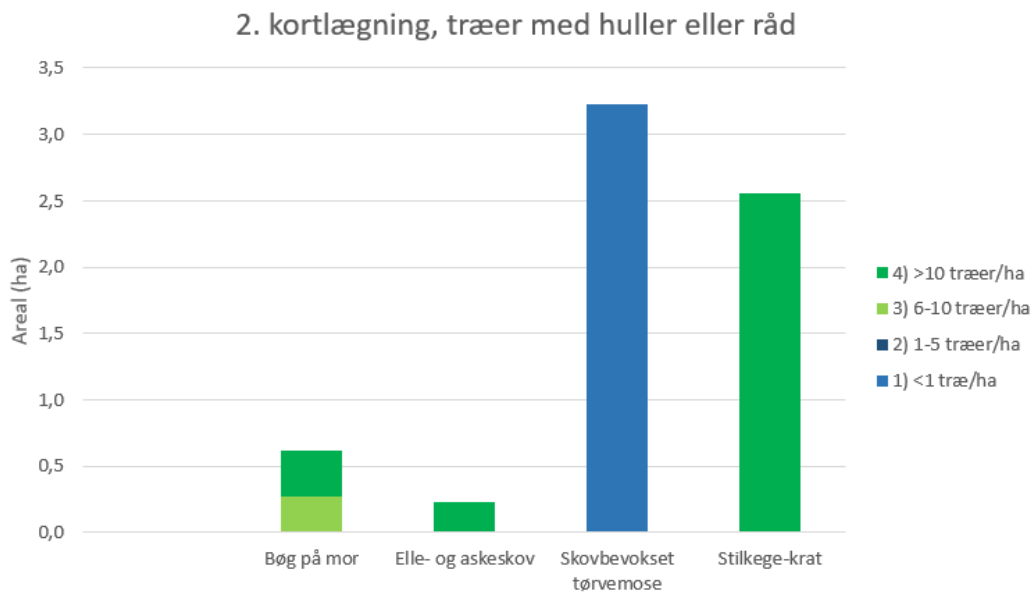

Figuren viser strukturparameteren Træer med huller eller råd registreret ved anden kortlægning. Parameteren inddeles i fire kategorier: Under 1 træ/ha, 1-5 træer/ha, 6-10 træer/ha og over 10 træer/ha.

Der er registreret under 1 træ/ha med huller eller råd i områdets forekomst af skovbevokset tørvemose (91D0), hvilket skyldes, at der er tale om relativt ung tilgroningsskov. I de øvrige skovnaturtyper, stilkege-krat (9190), bøg på mor (9110) og elle- og askeskov (91E0) er der til gengæld registreret over 10 træer/ha med huller eller råd på størsteparten af arealet, halvdelen af arealet med bøg på mor har 6-10 træer/ha med huller eller råd.

### Store træer

I forbindelse med kortlægningen af skovhabitatnaturen kortlægges bl.a. store træer som udtryk for gammel skov med en lang kontinuitet. Definitionen af store træer er ændret fra første til anden kortlægning. Store træer defineres ud fra stammediameter, og ændringerne i stammediameter fra første til anden periode afhænger af både art og naturtype. Derudover blev der ved første kortlægning af skov registreret antallet af store træer/ha for 4 artsgrupper. Ved anden kortlægning blev der registreret et samlet antal store træer/ha. Da der således er sket en udvikling i kortlægningsmetoden, kan resultaterne af de to kortlægninger ikke sammenlignes direkte.

Ved første kortlægning blev der kortlagt i tre kategorier: under 1 træ/ha, 1-5 træer/ha og over 5 træer/ha. Ved anden kortlægning blev der tilføjet en ekstra kategori, således at man kortlagde i fire



kategorier: under 1 træ/ha, 1-5 træer/ha, 6-10 træer/ha og over 10 træer/ha.

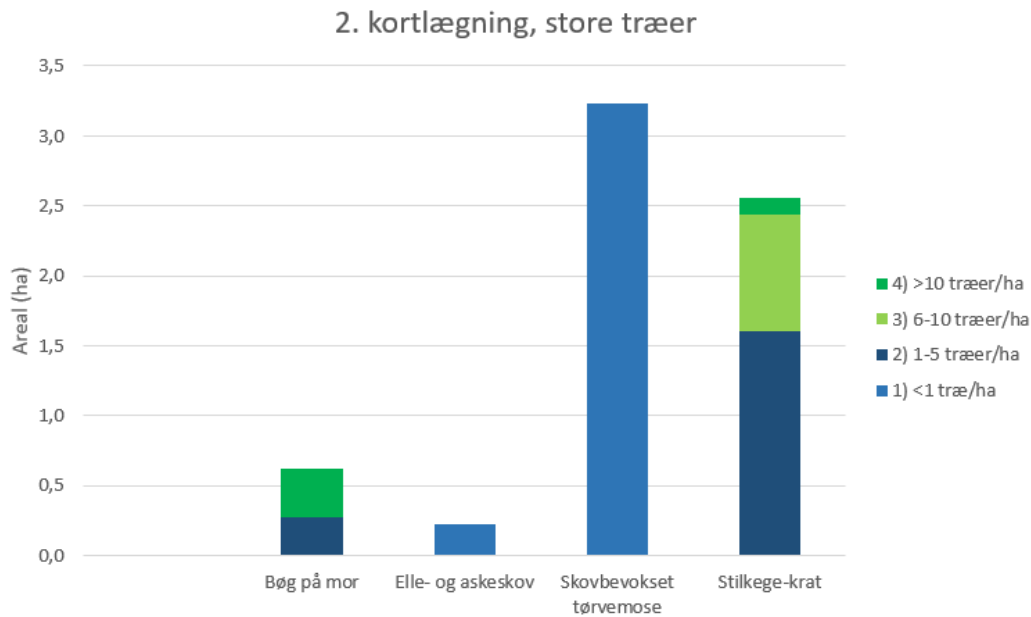

Figuren viser strukturparameteren Store træer registreret ved anden kortlægning. Parameteren inddeles i fire kategorier: Under 1 træ/ha, 1-5 træer/ha, 6-10 træer/ha og over 10 træer/ha.

Der er registreret under 1 stort træ/ha i den skovbevoksede tørvemose (91D0), som er relativt ung tilgrønningsskov. I stilkege-krat (9190) er der registreret over 5 store træer/ha på ca. 40 % af arealet, mens den øvrige del indeholder 1-5 store træer/ha. Bøg på mor (9110) har over 10 store træer/ha på godt halvdelen af arealet, mens den øvrige del kun har få store træer. Der er registreret under 1 stort træ/ha i forekomsten af elle- og askeskov (91E0), hvilket formentlig skyldes at forekomsten er domineret af rødæl, som sjældent bliver over 60 cm tyk.

#### Stående dødt ved

I forbindelse med kortlægningen af skovhabitatnaturen kortlægges bl.a. stående dødt ved højere end 2 m. De enkelte stykker af dødt ved skulle ved første kortlægning have en diameter på over 25 cm og ved anden kortlægning en diameter på over 20 cm.

Ved første kortlægning blev der kortlagt i tre kategorier: under 1 stk/ha, 1-5 stk/ha og over 5 stk/ha. Ved anden kortlægning blev der tilføjet en ekstra kategori, således at man kortlagde i fire kategorier: under 1 stk/ha, 1-5 stk/ha, 6-10 stk/ha og over 10 stk/ha.

## 2. kortlægning, stående dødt ved

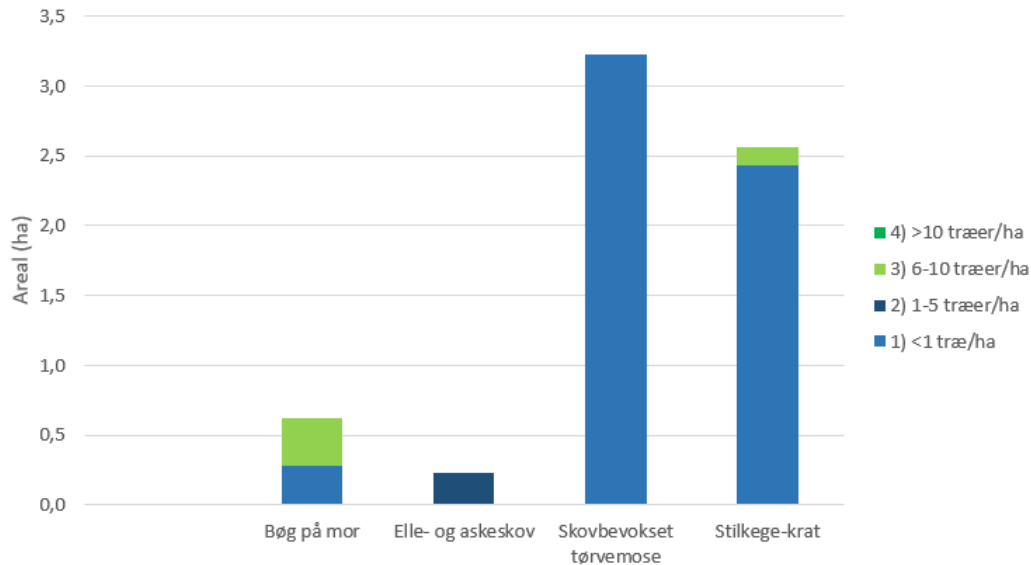

Figuren viser strukturparameteren Stående dødt ved registreret ved anden kortlægning. Parameteren inddeles i fire kategorier: Under 1 stk/ha, 1-5 stk/ha, 6-10 stk/ha og over 10 stk/ha.

Stående dødt ved er ikke eller kun meget sparsomt til stede i de to mest udbredte skovnaturtyper, skovbevokset tørvemose (91D0) og stilkege-krat (9190). I en enkelt forekomst af stilkege-krat er der dog registreret 6-10 stk. dødt ved/ha, og det samme gælder halvdelen af arealet med bøg på mor (9110). Der er registreret 1-5 stk. stående dødt ved pr. ha i forekomsten af elle- og askeskov (91E0).

### Liggende dødt ved

I forbindelse med kortlægningen af skovhabitatnaturen kortlægges bl.a. liggende dødt ved. I første kortlægning var kriterierne, at de enkelte stykker af dødt ved skulle være længere end 5 m og have en diameter på over 25 cm. Ved anden kortlægning var kriterierne, at det døde ved skulle være længere end 2 m og have en diameter på over 20 cm.

Ved første kortlægning blev der kortlagt i tre kategorier: under 1 træ/ha, 1-5 træer/ha og over 5 træer/ha. Ved anden kortlægning blev der tilføjet en ekstra kategori, således at man kortlagde i fire kategorier: under 1 træ/ha, 1-5 træer/ha, 6-10 træer/ha og over 10 træer/ha.

## 2. kortlægning, liggende dødt ved

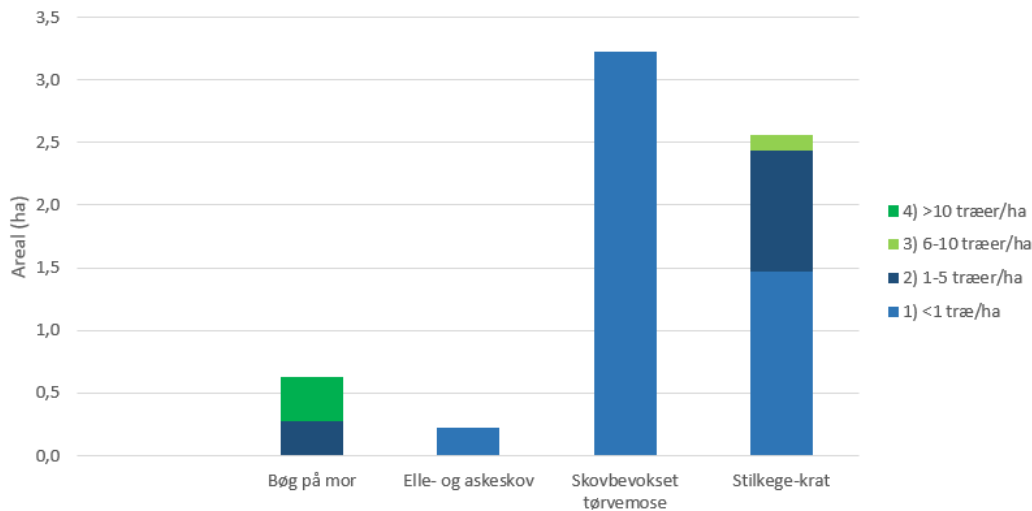

Figuren viser strukturparameteren Liggende dødt ved registreret ved anden kortlægning. Parameteren inddeles i fire kategorier: Under 1 stk/ha, 1-5 stk/ha, 6-10 stk/ha og over 10 stk/ha.

Der er registreret under 1 stk. liggende dødt ved pr. ha i skovbevokset tørvemose (91D0) og elle- og askeskov (91E0). Det samme gælder 2/3 af arealet med stilkege-krat (9190). På den resterende del af arealet med stilkege-krat er der registreret 1-5 stk. liggende dødt ved pr. ha på det meste af arealet. Der er over 10 stk. liggende dødt ved pr. ha på halvdelen af arealet med bøg på mor (9110) og 1-5 stk/ha på den resterende del.

*Hydrologi, afvanding*

I forbindelse med kortlægningen af skovhabitatnaturen registreres bl.a. den hydrologiske parameter afvanding, der dækker grøftning og dræning. Ved første kortlægning blev effekten af afvanding registreret i 5 kategorier, og ved anden kortlægning blev der registreret i 6 kategorier, da man ved anden kortlægning også registrerede, om der var tale om højbundsjord. Bortset fra det ekstra niveau, er der ikke sket nogen ændring af kortlægningsmetoden fra første til anden kortlægning.

Effekten af grøftning og dræning er ved kortlægningen registreret i én af nedenstående kategorier:

Første kortlægning	Anden kortlægning
	0) Højbundsareal
1) Ingen grøfter	1) Ingen grøfter, naturlig vådbund
2) Alle grøfter ikke-fungerende (fyldt op/tilstoppet)	2) Ikke-fungerende grøfter
3) Gamle grøfter, fungerende (ikke vedligeholdte inden for de seneste ca. 6 år)	3) Fungerende, gamle grøfter
4) Grøfter vedligeholdte inden for de seneste ca. 6 år	4) Fungerende, vedligeholdte grøfter
5) Nye grøfter eller grøfter uddybet inden for 2 år	5) Fungerende, nyoprensede grøfter

## 2. kortlægning, afvanding

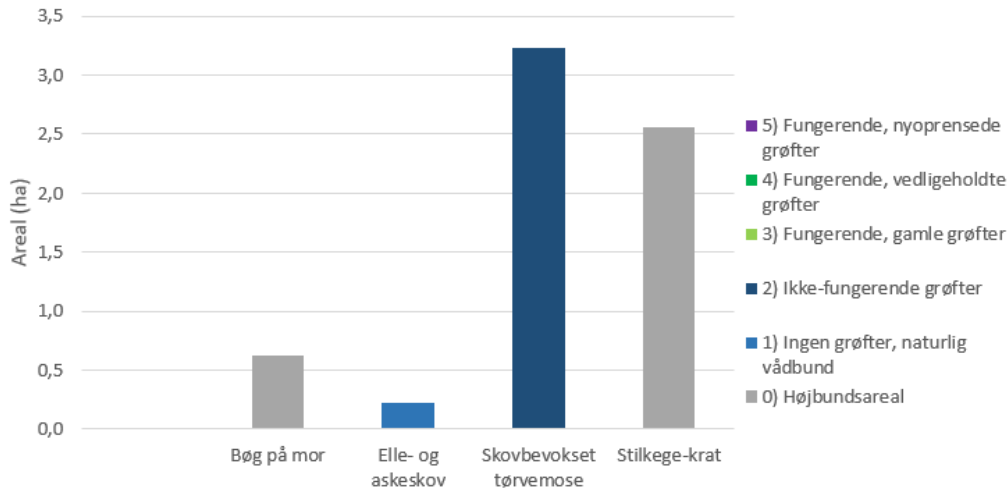

Figuren viser strukturparameteren Afvanding registreret ved anden kortlægning. Parameteren inddeles i seks kategorier hvor laveste kategori svare til mindste afvandings påvirkning.

I den skovbevoksede tørvemose (91D0) er der registreret gamle, ikke-fungerende grøfter, mens elle- og askeskov (91E0) har intakt hydrologi med naturlig vådbund. Stilkege-krat (9190) og bøg på mor (9110) findes udelukkende på højbundsarealer.

### 3.1.2.1 Foreløbig vurdering af negative påvirkninger (trusler mod naturtilstanden)

Skovene i Danmark er generelt unge, således er ca. 80% af de danske skove under 200 år gamle og 25% af landets skovareal er yngre end 55 år. Da man i sin tid udpegede habitatområderne, fokuserede man på at udpege skove, der var selvsåede eller selvforyngende og med en naturnær skovdrift. Det forventes derfor, at der går lang tid, før man vil kunne se en udvikling i de udvalgte parametre, og man fx får flere store træer og mere dødt ved i skovene. Det vurderes, at man ikke kan forvente at se en stor udvikling inden for det relativt korte tidsinterval, der er mellem de to kortlægningsperioder af skov. Det væsentlige vurderes derfor at være, at man ikke ser en tilbagegang i de enkelte parametre.

Da skovnaturtyperne kun er kortlagt én gang i 2016-19, kan udviklingstendenserne ikke vurderes.



## 3.2 Områdets sø-natur

Ved overvågning af søer i NOVANA-programmet skelnes der mellem store søer over 5 ha og mindre søer og vandhuller under 5 ha. De store søer overvåges i forbindelse med programmets sø-overvågning, og for denne gruppe er der endnu ikke udviklet et tilstandssystem i forhold til naturtilstand. Der er således alene foretaget en bestemmelse af naturtypen for de store søer. De mindre søer og vandhuller under 5 ha overvåges i NOVANA-programmets naturovervågning, og for de mange søer i denne gruppe er der udover en bestemmelse af de enkelt søers naturtype også foretaget en beregning af søernes naturtilstand.

For de sø-naturtyper der er kortlagt i området, er naturtyperne generelt karakteriseret ved at sø-naturtypen kransålalge-sø (3140) er kalkrige søer og vandhuller med kransålalger, der typisk er ganske rene eller kun lidt eutrofierede. Næringsrig sø (3150) er næringsrige søer og vandhuller, typisk med flydeplanter eller store vandaks.

### 3.2.1 Søer under 5 ha

Søer under 5 ha kortlægges og der foretages en beregning af søernes tilstand i forbindelse med NOVANA-programmets kortlægning af vandhuller og småsøer.

Søer under 5 ha er naturtypekortlagt og på baggrund af vegetation og en kombination af en række strukturparametre i og omkring søen er de enkelt søers tilstand beregnet. Metoden er beskrevet i den tekniske anvisning, der kan ses på DCE Aarhus universitets hjemmeside. I de Natura 2000-områder, hvor der er foretaget kortlægning af levesteder for vandhulsarterne stor vandsalamander og klokkefrø, er der samtidig foretaget kortlægning af de pågældende søers naturtype og tilstand. For et mindre antal søer kortlagt i perioden 2007-2012 er der ikke foretaget en beregning af naturtilstanden.

I en række Natura 2000-områder er alle eller stort set alle småsøerne blevet kortlagt og søernes tilstand er blevet beregnet. I andre områder, typisk de meget store områder med et stort antal småsøer, er kortlægningen ikke fuldt dækkende. Der vil i disse områder således være et antal søer, der ikke er undersøgt. Der er sket et skift i vurderingen af småsøernes naturtype mellem denne og den tidligere kortlægning. Tidligere kunne en enkelt eller nogle få planter være afgørende for fastsættelse af naturtypen. I den seneste kortlægningsrunde er det valgt, at naturtypebestemmelsen foretages på baggrund af den samlede sø-tilknyttede flora og de fysiske forhold i og omkring søerne. Det præsenterede datamateriale i figuren nedenfor vil især være indsamlet i perioden 2013-2018, men vil også kunne indeholde kortlægningsdata fra tidligere år for de småsøer, der ikke er blevet genkortlagt i denne overvågningsperiode.

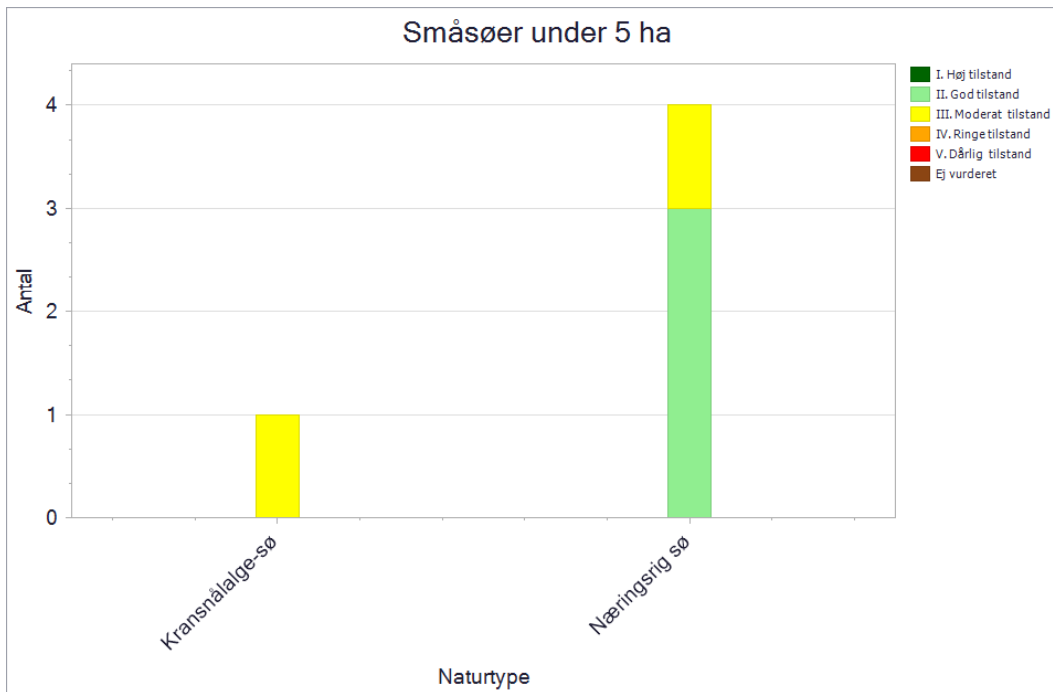

Figuren viser antal og tilstand af de kortlagte små søer under 5 ha i området. Tilstandsklasserne er angivet med en farveskala.

I området er der kortlagt en små sø med habitatnaturtypen kransnålalgesø (3140) i moderat tilstand. Søen har en udbredt undervandsvegetation med en spredt mindre udbredelse af kransnålalger. Søen er desuden domineret af trådalger som indikerer næringsstofforførelse.

I området er der yderligere kortlagt 4 små søer med habitatnaturtypen næringsrig sø (3150). De er tilstandsvurderet med hhv. 3 i god tilstand og 1 i moderat tilstand. Søerne i høj og god tilstand er generelt præget af en artsrig udbredt undervandsvegetation, næringsfattige forhold med en lav forekomst af trådalger samt en lav påvirkning fra jordbrugsdrift. Søen i moderat tilstand har generelt en mindre udbredelse af en artsrig undervandsvegetation samt forekomst af trådalger som indikerer næringsstofforførelse.

### 3.2.2 Foreløbig vurdering af negative påvirkninger (trusler mod naturtilstanden)

Størstedelen af søerne i området er beregnet til god-høj naturtilstand, og der vurderes ikke umiddelbart at være trusler imod en fastholdelse af naturtilstanden for sønaturtypen næringsrig sø (3150). Sø-naturtypen kransnålalge-sø (3140) er dog kun i moderat tilstand, og det vurderes, at naturtypen i dette område er truet af påvirkninger fra næringsstoffbelastning.

### 3.3 Områdets vandløbsnatur

I Danmark findes der to vandløbshabitatnaturtyper: "Vandløb med vandplanter" og "Vandløb med tidvis blottet mudder med enårige planter". Specielt den første naturtype er vidt udbredt i de danske vandløb, og langt de fleste vandløbsstrækninger vil kunne henføres til denne naturtype. Den anden naturtype er meget sjældent forekommende, og naturtypen vil oftest kun registreres på korte vandløbsstrækninger, normalt i perioder med lav vandstand, hvor naturtypens karakteristiske arter vil kunne etablere sig langs de mudrede vandløbsbredder. I år med dårlige vækstbetingelser eller høj vandstand kan naturtypen helt mangle.

I NOVANA-programmet er de to vandløbsnaturtyper kortlagt i vandløb i de habitatområder, hvor naturtyperne indgår i de pågældende områders udpegningsgrundlag. Der er endnu ikke i NOVANA-programmet udviklet et tilstandssystem til vandløbsnaturtyperne. Der vil således alene blive omtalt naturtypernes aktuelle forekomst på de kortlagte vandløbsstationer i områderne. Det er på nuværende tidspunkt ikke muligt at udtale sig om vandløbsnaturtypernes udbredelse i vandløbene. Kortlægningen er foretaget i de vandløb, der er omfattet af vandområdeplanerne, hvor der også kan findes flere oplysninger om vandløbenes økologiske tilstand.

Naturtype	Naturtype nr.	Længde (km)
Vandløb med vandplanter	3260	2

Tabellen viser længden af kortlagt vandløbsnaturtype i området.

I dette område findes der 4 km vandløb, der er omfattet af vandområdeplanen for Jylland og Fyn. Habitatnaturtypen vandløb med vandplanter (3260) er registreret på 2 km i Fiskbæk Å.

## 4. Områdets habitatarter

I NOVANA-programmet overvåger Miljøstyrelsen forekomst og udbredelse af en lang række arter. Forekomst af de overvågede arter i dette habitatområde er beskrevet nedenfor.

Overvågningsmetoderne er tidligere beskrevet i basisanalysens afsnit om datagrundlag. Inden for området er der desuden foretaget kortlægning af egnede levesteder for enkelte arter. For de arter, der lever i søer, er kortlægningen foretaget ved registrering af relevante biologiske og strukturelle forhold i områdets småsøer. Artskortlægning kan findes på Miljøministeriets [MiljøGIS](#) og i [Danmarks Naturdata](#).

### Blank seglmos

Blank seglmos vokser i mineralrige kær med konstant gennemstrømning af grundvand, ofte i form af væld. Lokaliteterne findes i ådale og langs søbredder, typisk omgivet af højere liggende terræn, som skrånere markant og danner skrænter, hvor grundvandet siver frem ved skræntfoden. Vandet har middelhøje værdier af pH (6-7) og ledningsevne, og indholdet af kalk er forholdsvis lavt, dvs. arten forekommer aldrig i ekstremrigkær/kalkkær. Arten findes i både den atlantiske og kontinentale region, men udelukkende i Jylland. Blank seglmos formerer sig i Danmark i praksis kun vegetativt. Dette foregår ved, at den enkelte plante grener sig og derved danner et sammenhængende tæppe (klon) på voksestedet. På grund af den vegetative formeringsform er det umuligt i felten at adskille de enkelte individer, og artens bestandsstørrelse opgøres derfor som antallet af skud. I NOVANA-programmet er der i 2019 fundet blank seglmos på 41 lokaliteter, hvilket er 6 flere end i forrige periode, hvor arten blev overvåget i 2015. Denne fremgang vurderes først og fremmest at skyldes øget fokus på og kendskab til arten.

Bredsgård Sø rummer tre bestande af blank seglmos, to større bestande i den sydvestlige del, hvoraf den ene rummer forekomsten af gul stenbræk, samt en mindre bestand i den sydøstlige del, som først blev fundet i forbindelse med seneste kortlægning af habitatnaturtyper 2016-19.

Voksestederne for de to vestlige bestande er hver omkring ½ ha store, og de vurderes ikke at have ændret sig væsentligt i løbet af de seneste 6 år. Den østlige bestand er mindre og findes inden for et område på omkring 500 m<sup>2</sup>. Bestandene vurderes overordnet set at være stabile, men er truet af tilgroning.

Begge de to vestlige bestande findes inden for en større forekomst kortlagt som en mosaik mellem hængesæk, kildevæld og rigkær. Bestanden længst mod nordvest findes i et delområde med veludviklet paludellavæld, dette består af intim mosaik af kildevæld og hængesæk (7140x7220), mens den sydvestlige bestand nærmere findes i kildevæld.

Levestedet for de vestlige bestande er senest vurderet i 2015, hvor der blev registreret dominans af bladmosser og middelhøje urter/græsser. Der har i en årrække ikke været drift på arealet, men der sker en løbende rydning af opvækst af vedplanter. Det vurderes, at de vestlige bestande af blank seglmos er truet af tilgroning med høje urter og vedplanter.

Den østlige bestand ligger i et område kortlagt som rigkær i god naturtilstand, uden tilgroning med vedplanter, men der er dog høj dækning af høje urter. I 2019 var hele arealet i drift, idet det blev græsset af heste, men Miljøstyrelsen vurderer, at levestedet for blank seglmos trues af tilgroning med høje urter.





Fund af blank seglmos i området.

### Gul stenbræk

Gul stenbræk er flerårig og vokser i lysåbne kildevæld. Arten har tidligere været fundet på ca. 90 lokaliteter i Danmark primært i den kontinentale region, men også med flere fund i den atlantiske. I slutningen af 1980'erne blev arten registreret på 13 lokaliteter, og i dag kendes Gul stenbræk fra 10 lokaliteter, beliggende både i den atlantiske og den kontinentale biogeografiske region. I det nationale overvågningsprogram 2017-2021 er lokaliteterne med Gul stenbræk blevet overvåget 3 gange. I overvågningen anvendes antallet af blomstrende skud som et indirekte mål for bestandsstørrelsen. Antallet af blomstrende skud af Gul stenbræk har svinget fra år til år og er meget forskellig fra lokalitet til lokalitet.

I Bredsgård Sø findes en mindre bestand af gul stenbræk i den sydvestlige del, inden for et af de områder, hvor blank seglmos også forekommer. Antallet af blomsterstande er meget svingende mellem årene, og i de seneste 6 år har det varieret fra det højeste antal registreret, 236 skud i 2015, til kun 28 blomstrende skud i 2019. Antallet af blomstrende skud siger mere om individernes evne til at blomstre end om bestandens størrelse, og de store svingninger kan være udtryk for at blomstringen påvirkes af faktorer som klima og nedbørsmængder. Bestanden vurderes overordnet set at være stabil, men er truet af tilgroning.

Arten vokser på et ganske lille område, der er helt domineret af høj græs/urtevegetation, bl.a. høje topstar-tuer samt en kraftig tilgroning med bredbladet dunhammer. Lavtvoksende og middelhøj græs/urtevegetation er stort set fraværende, men der er en høj dækning af både blad- og tørvemusser. Vedplantedækket er begrænset pga. jævnlig rydning, men tilgroning med birk og pil vurderes at udgøre en stor trussel. Der er ingen drift på arealet, men der sker en løbende rydning af opvækst af vedplanter. Det vurderes at bestanden af gul stenbræk er truet af tilgroning med høje urter og vedplanter.



Fund af gul stenbræk i området.

### Kildevældsvindelsnegl

Kildevældsvindelsnegl lever i kalkrige rigkær og kildevæld. Den ca. 2 mm lange snegl findes på visne blade nær jordoverfladen inde i tuer af græsser og star-arter samt i de små eller større lag af fugtige, visne blade, der fra tuerne strækker sig hen over terrænoverfladen. Kildevældsvindelsnegl havde indtil 2004 været fundet på i alt ca. 15 danske lokaliteter. I overvågningsperioden 2005-2007 og i 2012-2014 blev arten fundet på ca. 40 lokaliteter fordelt på de nordlige dele af Jylland og Sjælland. Derimod blev den ikke genfundet på Sydsjælland og Bornholm. I den endnu ikke afsluttede overvågningsperiode 2018-2020 er arten indtil videre fundet på 27 lokaliteter. Kildevældsvindelsnegl har tilsyneladende et større sammenhængende udbredelsesområde i Himmerland, hvor der skønnes at forekomme flere bestande. Desuden findes spredte fåtallige forekomster i resten af Jylland syd for Himmerland samt i Nordvestsjælland, hvor bestandene sandsynligvis er mindre. Levestederne er gennemgående karakteriseret ved moderate bestandstætheder.

Der er i den seneste overvågningsperiode i NOVANA-programmet (2017-2021) endnu ikke indsamlet overvågningsdata for kildevældsvindelsnegl i samtlige de habitatområder, hvor arten indgår i områdernes udpegningsgrundlag. Som en konsekvens af dette mangler der i dette område opdateret viden om artens aktuelle forekomst. Arten er senest fundet i Natura 2000-området i 2006 hvor et enkelt individ blev indsamlet i rigkær. Artens status er ukendt i Natura 2000-området, men med baggrund i manglende pleje af de tilstedeværende naturtyper, vurderes den massive tilgroning med høje urter og vedplanter (især birk), at true artens fortsatte forekomst i området.



Kildevældsvindelsnegl vurderes at forekomme i områdets kildevæld og rigkær. Foto: Jørgen Lissner

### Bæklampret

Bæklampret lever udelukkende i vandløb, og gennemfører hele sin livscyklus uden det parasitiske stadium, der kendes fra de to øvrige lampretter, der vandrer til havet, hvor de i en årrække lever som parasitter på andre fiskearter, inden de vender tilbage til vandløbene for at gyde. Bæklampret lever af fint organisk materiale og alger. Gydningen foregår på vandløbsbunden, hvor der er sand og grus. Artens beskedne krav til leve- og gydested er givetvis en del af forklaringen på artens forholdsvis store udbredelse i Danmark. Den er udbredt i langt de fleste jyske vandløb, både i de fysisk set bedste vandløb, men også i ensartede, kanalagtige vandløb med langsom strøm og blød bund. I resten af landet forekommer den i en række vandløb på Fyn. Den er bl.a. udbredt i Odense Å-systemet. På Sjælland er der noget længere mellem bestandene, men der er fund i Nordsjælland omkring Esrum Sø og sporadisk i nogle få andre vandløb. Overordnet set vurderes arten og dens udbredelse i Danmark at være stabil, og der vurderes at være stabile og levedygtige bestande i mange danske vandløb. I NOVANA-programmet overvåges bæklampret både i forbindelse med programmets vandløbsovervågning, men arten er også specifikt eftersøgt i flere habitatområder.

Der er ikke foretaget overvågning af bæklampret i området. Det er derfor ikke muligt at give en nærmere beskrivelse af artens udbredelse i området på nuværende tidspunkt. Det er samtidig heller ikke muligt at give en trusselsvurdering for arten.

### Odder

Odderen lever i tilknytning til vandområder, og findes i såvel stillestående som i rindende vand. Arten kan findes i både saltvand og ferskvand, og foretrækker især uforstyrrede vandløb, søer, moser og fjordområder, med gode skjulesteder i form af tæt vegetation. Odderens udbredelse i Danmark er blevet overvåget på landsplan i det nationale overvågningsprogram i 2004, 2011-2012 og seneste igen i 2017. Arten blev i 2017 fundet i 332 10x10 km kvadrater mod hhv. 293 og 251 i 2011-2012 og 2004. Samlet set har odderen øget sin udbredelse markant over de ca. 15 år den er overvåget i NOVANA-programmet, og har nu etableret en egentlig ynglebestand både på Fyn og i Vestsjælland. Hvis bestanden på Sjælland på lang sigt skal sikres er det afgørende, at arten formår at genkolonisere de egnede levesteder mod sydøst.

Der er ved seneste overvågning fundet spor/ekskrementer fra odder ved Fiskbæk Å i den nordlige del af området. Ved de to forrige overvågningsperioder blev der fundet spor/ekskrementer af odder ved Fiskbæk Å lige uden for habitatområdegrænsen. Det vurderes, at arten benytter området i større grad end illustreret af overvågningen, og ud fra områdets karakter med vandløb, småsøer og

store uforstyrrede områder vurderes der at være en stabil forekomst af odder i området. Der vurderes således ikke at være trusler for artens forekomst i området.

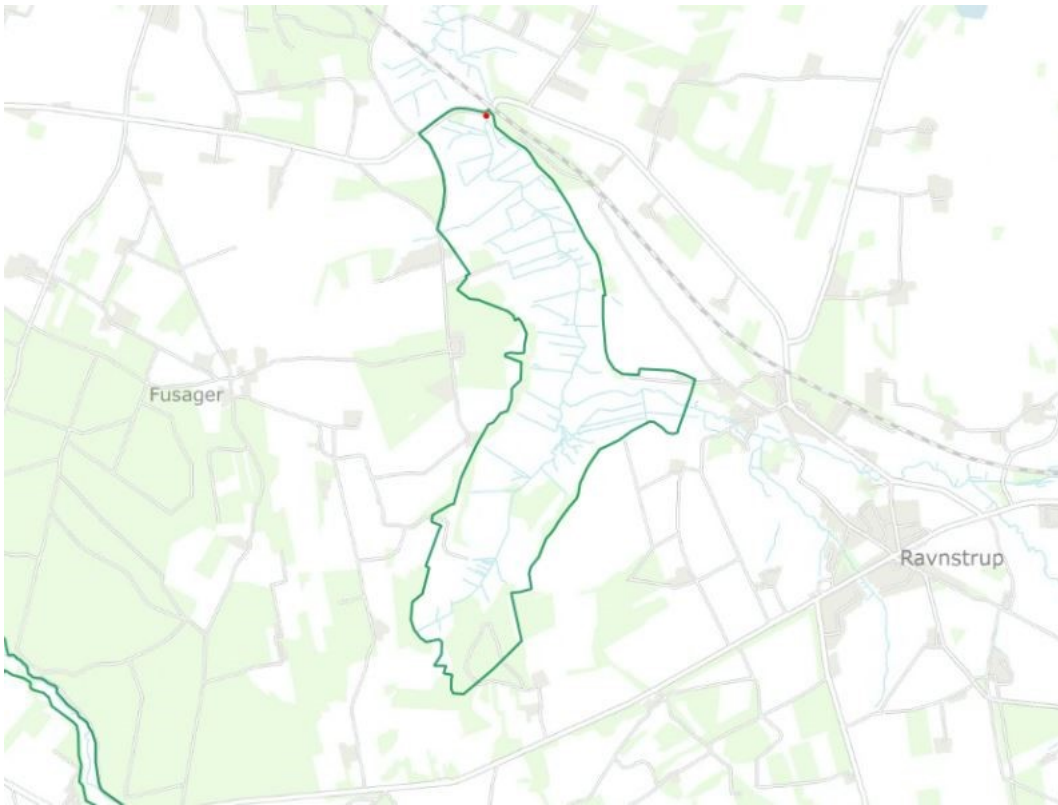

Fund af odder i området.



## 5. Indsatser i området

Der er en 6-årig (12-årig for skovbevoksede fredskovpligtige arealer) rullende planlægning og gennemførelse af indsatserne i Natura 2000-områderne. Der udarbejdes først basisanalyser med faktuel viden om området. Disse følges op af Natura 2000-planer med beskrivelse af mål og indsatser. Herefter udarbejdes handleplaner, hvorefter der gennemføres indsatser for at nå de mål, der er sat i planerne. Det betyder, at der udarbejdes basisanalyser til den næste generation af planer, mens indsatserne for at opfylde den gældende plan er ved at blive gennemført.

Den anden generation af Natura 2000-planer blev udsendt i april 2016, de opfølgende handleplaner udkom i 2017, og gennemførelse sker frem mod udgangen af 2021. Statslige lodsejere har enten udarbejdet særlige drifts- og plejeplaner eller har andre forvaltningsplaner, som opfylder Natura 2000-planernes krav til indsats.

I forhold til indsatserne i første planperiode (2010-2015) har både Naturstyrelsen og Forsvaret orienteret om, at de indsatser, som skulle gennemføres på deres arealer, er gennemført. I forbindelse med udarbejdelse af handleplaner for 2016-2021, har kommunerne redegjort for gennemførte indsatser beskrevet i første planperiode i forhold til deres myndighedsområde. Kommunernes redegørelse for dette område kan ses i bilag 1. I kommunernes redegørelse lægges der vægt på de indsatser, der ikke har været finansieret via Landdistriktsprogrammet eller andre tilskudsordninger.

Indsatsen efter den gældende plan (2016-2021) er ikke nødvendigvis afspejlet i de data, der ligger til grund for denne basisanalyse, dels fordi flere af indsatserne endnu ikke var igangsat ved gennemførelsen af dataindsamlingen (dataindsamling i perioden 2016-2019), og dels fordi naturens økologiske træghed medfører, at resultatet i naturtilstanden i de fleste tilfælde først kan erkendes efter en årrække. Hertil kommer, at en række plejekrævende naturtyper er afhængige af en fortsat indsats.

I den anden generation af Natura 2000-planer blev der fokuseret på indsatser, der kan sikre områdernes robusthed samt sammenkædning af naturarealer. Dette var en overbygning på de første Natura 2000-planer der fastlagde rammerne for en række grundlæggende handleplaniltag, som fx rydninger, forbedrede hydrologiske forhold og iværksættelse af plejetiltag som fx græsning. LIFE-projekter, projekter og indsatser med tilskud fra landdistriktsordningerne (LDP) og andre tilskudsordninger samt kommunale/statslige projekter bidrager til at gennemføre både første og anden Natura 2000-plan.

For de skovbevoksede fredskovpligtige arealer, der følger en 12-årig cyklus, løber første planperiode fra 2010 og frem til 2021. Første planperiode er således endnu ikke afsluttet for de skovbevoksede fredskovpligtige arealer. Miljøstyrelsen har udarbejdet en redegørelse for den foreløbige status for de gennemførte indsatser beskrevet i første planperiode (bilag 2). Derudover kommer også Naturstyrelsens indsats i forhold til urørt skov og biodiversitetsskov.

I nedenstående tabel ses et overblik over de tiltag, der er igangsat eller gennemført i perioden 2010-2019 i området, og som er finansieret via landdistriktsprogrammet eller anden tilskudsordning. Der kan være ansøgt om flere typer af indsats på det samme areal. Dette gør sig specielt gældende i forbindelse med igangsætning af naturpleje – fx både rydning og forberedelse til græsning med hegnssætning. Ordningerne Rydning, Forberedelse til afgræsning, Hydrologi, afgræsning samt sammenhæng har været specielt rettet mod Natura 2000-områder. Øvrige ordninger har været landsdækkende. Tabellen viser alene de arealer, der ligger i Natura 2000-

områder (både dem, der har været udpeget i hele perioden og de nye, der er kommet til med grænsejusteringen i 2018.)

Type af indsats	Sum af Areal i ha
Forberedelse til afgræsning	7
Græsning/slæt	71
Lavbundsprojekter, Etableret	
Lavbundsprojekter, Forundersøgelse	
Hydrologiprojekter, Etableret	
Hydrologiprojekter, Forundersøgelse	
Natur og Miljø-projekter, etablering og genopretning	
Rydningprojekter	7
Sammenhængende arealer	
Skovnaturtypebevarende drift og pleje	
Urørt skov	
<b>Alle indsatser samlet</b>	<b>71</b>

Tilskud til naturforbedring og naturpleje i området. Der kan være flere typer af indsatser på det samme areal.

I Natura 2000-området er der indgået aftaler om tilskud til naturforbedring på betydelige arealer. Den primære naturplejeindsats har været tilsagn om midler til græsning eller slæt på 71 ha. Der er desuden givet tilsagn til forberedelse af græsning samt rydning på 6,7 ha.

Bredsgård Sø indgår i LIFE-projektet LIFE IP Natureman, som skal udføres i perioden 2018-2025. Formålet med LIFE IP Natureman er at bevare og beskytte rigkær, kilder og overdrev i 11 Natura 2000-områder i Himmerland og Midtjylland med landmanden i fokus. Baggrunden for LIFE projektet er, at sjældnen og truet lysåben natur i ådale går tabt, hvis de ikke græsses eller plejes. Projektet skal gøre det økonomisk interessant for landbruget at have naturarealer med afgræsning eller høst af biomasse med i driften og derved udvikle naturplejen til en særlig driftsgren.

## 5.1 Indsatser i vandplaner

Med vandområdeplanerne og de tilhørende indsatsprogrammer gennemføres indsatser til opfyldelse af vandplanlægningens mål om god økologisk tilstand i vandløb, søer og kystvande. Disse indsatser bidrager tillige til at opfylde bevaringsmålsætningerne for akvatiske arter og naturtyper i overensstemmelse med de bevaringsmålsætninger, der fremgår af Natura 2000-planen for området. Vandområdeplanerne for 2015-2021 og de tilhørende bekendtgørelser med miljømål og indsatsprogrammer findes på Miljøstyrelsens hjemmeside. De konkrete indsatser, der skal gennemføres i planperioden 2015-2021, er sammenfattet i vandområdeplanernes kapitel 6.

Vandområdeplanernes indsatser omfatter både forebyggelse af yderligere forringelser, fx ved regulering af lokale kilder til forurening og genopretning af god tilstand, fx ved genslyngning af vandløb og fjernelse af spærringer. Kommunerne har ansvaret for gennemførelse af den del af indsatsen, som omfatter spildevandsudledninger og de fysiske forhold i vandløb og søer, herunder restaurering. Kommunerne skal koordinere indsatsen i de kommunale Natura 2000-handleplaner og Natura 2000-skovhandleplaner med indsatsen for vådområder og andre naturtyper, der med hensyn til deres vandbehov er direkte afhængige af vandøkosystemer og omfattet af vandområdeplanerne.

## 6. Litteratur

### 6.1 Anvendte EU-direktiver, love og bekendtgørelser

Rådets direktiv 92/43/EØF af 21. maj 1992 om bevaring af naturtyper samt vilde dyr og planter med senere ændringer (**Habitatdirektivet**).

<http://eur-lex.europa.eu/LexUriServ/LexUriServ.do?uri=OJ:L:1992:206:0007:0050:DA:PDF>

Europa-Parlamentets og Rådets direktiv 2009/147/EF af 30. november 2009 om beskyttelse af vilde fugle med senere ændring (**Fuglebeskyttelsesdirektivet**).

<http://eur-lex.europa.eu/LexUriServ/LexUriServ.do?uri=OJ:L:2010:020:0007:0025:DA:PDF>

Bekendtgørelse nr. 119 af 26. januar 2017 af lov om miljømål m.v. for internationale naturbeskyttelsesområder (**Miljømålsloven**).

<https://www.retsinformation.dk/Forms/R0710.aspx?id=186416>

Bekendtgørelse nr. 653 af 19. maj 2020 om klassificering og fastsættelse af mål for naturtilstanden i internationale naturbeskyttelsesområder (**målbekendtgørelsen**).

<https://www.retsinformation.dk/eli/lta/2020/653>

Bekendtgørelse nr. 1595 af 6. december 2018 om udpegning og administration af internationale naturbeskyttelsesområder samt beskyttelse af visse arter (**habitatbekendtgørelsen**).

<https://www.retsinformation.dk/eli/lta/2018/1595>

Bekendtgørelse nr. 1389 af 3. december 2017 om særlig fiskeriregulering i marine Natura 2000 områder for beskyttelse af revstrukturer (**Natura 2000-bekendtgørelsen**).

<https://www.retsinformation.dk/Forms/R0710.aspx?id=195198>

Bekendtgørelse nr. 1355 af 27. november 2018 om anvendelse af akustiske alarmer (pingere) i visse garnfiskerier (**pingerbekendtgørelsen**).

<https://www.retsinformation.dk/Forms/R0710.aspx?id=205353>

### 6.2 Anvendt faglitteratur

#### Naturtyper

Fredshavn, J.R., Nygaard, B., Ejrnæs, R., Damgaard, C., Therkildsen, O.R., Elmeros, M., Wind, P., Johansson, L.S., Alnøe, A.B., Dahl, K., Nielsen, E.H., Pedersen, H.B., Sveegaard, S., Galatius, A. & Teilmann, J. (2019). Bevaringsstatus for naturtyper og arter – 2019. Habitatdirektivets Artikel 17-rapportering. Aarhus Universitet, DCE – Nationalt Center for Miljø og Energi, 52 s. Videnskabelig rapport fra DCE – Nationalt Center for Miljø og Energi nr. 340.

Fredshavn, J.R. (2012). Tilstandsvurdering af habitatnaturtyper 2010-11. NOVANA. Aarhus Universitet, DCE – Nationalt Center for Miljø og Energi, 32 s. - Videnskabelig rapport fra DCE - Nationalt Center for Miljø og Energi nr. 39

Fredshavn, J.R. & Nygaard, B. (2014). Tilstandsvurdering af ni habitatnaturtyper. Strandvolde, klinger, strandenge og kystklitter. Aarhus Universitet, DCE – Nationalt Center for Miljø og Energi, 28 s. - Videnskabelig rapport fra DCE - Nationalt Center for Miljø og Energi nr. 113.

Hansen, J.W. (red.) 2018: Marine områder (2016). NOVANA. Aarhus Universitet, DCE – Nationalt Center for Miljø og Energi, 140 s. - Videnskabelig rapport fra DCE - Nationalt Center for Miljø og Energi nr. 253.

Hansen J.W. & Høgslund S. (red.) 2019. Marine områder (2018). NOVANA. Aarhus Universitet, DCE – Nationalt Center for Miljø og Energi, 156 s. - Videnskabelig rapport fra DCE nr. 355.

Johansson, L.S., Søndergaard, M., Landkildehus, F., Kjeldgaard, A., Sortkjær, L. & Windolf, J. (2018). Søer 2016. NOVANA. Aarhus Universitet, DCE – Nationalt Center for Miljø og Energi, 84 s. - Videnskabelig rapport fra DCE - Nationalt Center for Miljø og Energi nr. 259.

Rasmussen, J.J., Andersen, D.K. & Alnøe, A.B. (2018). Vandløb 2016. Økologisk tilstand, miljøfremmede stoffer og tungmetaller samt naturtyper og arter. NOVANA. Aarhus Universitet, DCE – Nationalt Center for Miljø og Energi, 64 s. - Videnskabelig rapport fra DCE - Nationalt Center for Miljø og Energi nr. 260.

Nygaard B., Damgaard C., Nielsen K.E., Bladt J., Ejrnæs R. (2019). Terrestriske Naturtyper 2004-2016. NOVANA. Aarhus Universitet, DCE - Nationalt Center for Miljø og Energi. [www.novana.au.dk](http://www.novana.au.dk).

Hansen J.W. & Høgslund S. (red.) (2019). Marine områder 2018. NOVANA. Aarhus Universitet, DCE Nationalt Center for Miljø og Energi, 156 s. - Videnskabelig rapport fra DCE nr. 355.

### Arter

Eigaard OR, Bastardie F, Breen M, Dinesen GE, Hintzen NT, Laffargue P et al. (2016). Estimating seabed pressure from demersal trawls, seines, and dredges based on gear design and dimensions. ICES J Mar Sci., 73(Suppl. 1), 27-43.

Eigaard, O.R., Bastardie, F., Hintzen, N.T., Buhl-Mortensen, L., Buhl-Mortensen P., Catarino, R. et al. (2017). The footprint of bottom trawling in European waters: Distribution, intensity, and seabed integrity. ICES J Mar Sci., 74(3): 847–865.

Fredshavn, J.R., & Søgaard, B. (2014). Levestedsvurdering for to paddearter. Stor vandsalamander og klokkefrø. Aarhus Universitet, DCE – Nationalt Center for Miljø og Energi, 26 s. - Videnskabelig rapport fra DCE - Nationalt Center for Miljø og Energi nr. 88.

Fredshavn, J. & Søgaard, B. (2014). Levestedsvurdering for eremit *Osmoderma eremita*. Aarhus Universitet, DCE – Nationalt Center for Miljø og Energi, 18 s. - Videnskabelig rapport fra DCE - Nationalt Center for Miljø og Energi nr. 89.

Miljø- og Fødevarerministeriet, Miljøstyrelsen (2019). Kortlægning af Natura 2000-områder. Marin habitatkortlægning i Skagerrak og Nordsøen 2017-2019.

Sveegaard, S., Nabe-Nielsen, J. & Teilmann, J. (2018). Marsvins udbredelse og status for de marine habitatområder i danske farvande. Aarhus Universitet, DCE – Nationalt Center for Miljø og Energi, 36 s. - Videnskabelig rapport nr. 284.

Søgaard, B., Wind, P., Sveegaard, S., Galatius, A., Teilmann, J. Therkildsen, O.R., Mikkelsen, P. & Bladt, J. (2018). Arter 2016. NOVANA. Aarhus Universitet, DCE – Nationalt Center for Miljø og Energi, 40 s. - Videnskabelig rapport fra DCE - Nationalt Center for Miljø og Energi nr. 262.

Søgaard, B., Wind, P., Bladt, J.S., Mikkelsen, P., Therkildsen, O.R., Wiberg-Larsen, P., Johansson, L.S., Galatius, A., Sveegaard, S. & Teilmann J. (2016). Arter 2015. NOVANA. Aarhus Universitet,

DCE – Nationalt Center for Miljø og Energi, 126 s. - Videnskabelig rapport fra DCE - Nationalt Center for Miljø og Energi nr. 209.

### **Fugle**

Clausen, P., Petersen, I.K., Bregnballe, T. & Nielsen, R.D. (2019). Trækfuglebestande i de danske fuglebeskyttelsesområder, 2004 til 2017. Aarhus Universitet, DCE – Nationalt Center for Miljø og Energi, 308 s. - Teknisk rapport nr. 148.

Fredshavn, J.R., Pihl, S., Bregnballe, T. & Søgaard, B. (2014). Tilstandsvurdering af levesteder for ynglefugle. 16 Natura 2000 udpegningsarter. Aarhus Universitet, DCE – Nationalt Center for Miljø og Energi, 52 s. - Videnskabelig rapport fra DCE - Nationalt Center for Miljø og Energi nr. 114.

Holm, T.E., Clausen, P., Nielsen, R.D., Bregnballe, T., Petersen, I.K., Mikkelsen, P. & Bladt, J. (2018). Fugle 2018. NOVANA. Aarhus Universitet, DCE – Nationalt Center for Miljø og Energi, 136 s. - Videnskabelig rapport fra DCE - Nationalt Center for Miljø og Energi nr. 261.

Holm, T.E., Clausen, P., Nielsen, R.D., Bregnballe, T., Petersen, I.K., Mikkelsen P., Bladt, J., Kotzerka, J. & Søgaard, B. (2016). Fugle 2015. NOVANA. Aarhus Universitet, DCE – Nationalt Center for Miljø og Energi, 142 s. - Videnskabelig rapport fra DCE - Nationalt Center for Miljø og Energi nr. 210.

Petersen, I.K., Nielsen, R.D., Therkildsen, O.R. & Balsby, T.J.S. 2017. Fældende havdykænders antal og fordeling i Sejerøbugten i relation til menneskelige forstyrrelser. Aarhus Universitet, DCE – Nationalt Center for Miljø og Energi, 38 s. - Videnskabelig rapport fra DCE - Nationalt Center for Miljø og Energi nr. 239

Therkildsen, O.R., Andersen, S.M., Clausen, P., Bregnballe, T., Laursen, K. & Teilmann, J. (2013). Vurdering af forstyrrelsestrusler i NATURA 2000-områderne. Aarhus Universitet, DCE – Nationalt Center for Miljø og Energi, 174 s. - Videnskabelig rapport fra DCE - Nationalt Center for Miljø og Energi nr. 52.

### **Tekniske anvisninger i NOVANA-programmet**

<https://dce.au.dk/udgivelser/tekniske-anvisninger/>

Buttenschøn, R.M. et al. (2006). Tekniske anvisninger for kortlægning og registrering af skovnaturtyper og levesteder for skovlevende arter i Natura 2000 områder. Udarbejdet af Skov & Landskab.



## 7. Bilag 1

Status for gennemførte indsatser beskrevet i 1. planperiode. Fokus er indsatser gennemført for kommunale midler. Oversigten er hentet fra Natura 2000-handleplanen 2016-2021.

Kommune	Indsats	Kommunalt ejet	Privatejet	Til opfyldelse af retningslinje*
Viborg	Lysåbne naturtyper			
	Rydning af genvækst		46,4 ha realiseret	1.3, 2.1
	Græsning eller høslæt		12,6 km hegn	1.3, 2.1
	Ny habitatnatur			
	Hegning		1,9 ha realiseret	1.3, 2.1

Indsatser gennemført af Viborg Kommune i N38 Bredsgård Sø i perioden 2010-2015.

## 8. Bilag 2

Status for igangværende eller gennemførte indsatser for skovbevoksede fredskovspligtige arealer

Skovbevoksede fredskovspligtige arealer følger en 12 års-cyklus og første planperiode for disse løber således frem til 2021. Tabellen viser status for de gennemførte eller igangværende indsatser i perioden 2010-2019 beliggende i kortlagt habitatskov indenfor Natura 2000-området. Der kan være gennemført flere indsatser på det samme areal. Indsatsplanerne for arealerne blev først udgivet i skovhandleplanerne i 2012.

Tabellen er baseret på data fra tilskudsordningerne, Naturstyrelsens opgørelse over deres egne indsatser samt tinglyste indsatser såsom urørt skov. Der kan være usikkerheder i data fra tilskudsordningerne fra 2010-15.

Type af indsats	Areal (ha)
Forbedring af hydrologi*	0
Indsatser m.h.p. lysåben natur**	0
Skovnaturtypebevarende drift og pleje***	0
Urørt skov	0

\* *Forbedring af hydrologi* dækker over lukning af dræn og grøfter samt ophør med vedligeholdelse af afvanding

\*\* *Indsatser m.h.p. lysåben natur* dækker over græsning, hegning og rydning med henblik på lysåben natur.

\*\*\* *Skovnaturtypebevarende drift og pleje* dækker over flere indsatser, heriblandt sikring af naturtyper, træer til naturlig henfald, naturvenlig skovdrift, rydning af uønsket opvækst, problemarter og invasive arter, skovgræsning og foryngelse.

Tabellen viser en arealopgørelse over gennemførte eller igangsatte indsatser til sikring af skovnaturtyperne i de skovbevoksede, fredskovspligtige arealer inden for Natura 2000-området. Der kan være gennemført flere typer indsatser på samme areal.

Udpegningsgrundlagets habitatskov er nyudpeget i dette Natura 2000-område, hvorfor der ikke er gennemførte eller igangværende indsatser inden for habitatskov på fredskovspligtige arealer.



## Resume

Basisanalyse for Bredsgård Sø. Basisanalysen sammenfatter landsdækkende, kvalitetssikrede data for de arter og naturtyper, som Natura 2000-området er udpeget af hensyn til. Basisanalysen indeholder en kortlægning af naturtyper og levesteder, en vurdering af naturtilstanden og en foreløbig vurdering af negative påvirkninger (trusler) mod en god naturtilstand.



Miljøstyrelsen  
Tolderlundsvej 5  
5000 Odense C

[www.mst.dk](http://www.mst.dk)