



Miljøministeriet  
Miljøstyrelsen

# Natura 2000-basisanalyse 2022-2027

Revideret udgave

**Mågerodde og Karby Odde**  
Natura 2000-område nr. 42  
Habitatområde H177  
Fuglebeskyttelsesområde F25

November 2021

Udgiver: Miljøstyrelsen

Redaktion:  
Miljøstyrelsen Nordjylland

Forsidefoto:  
Kystskrænten ved Mågerodde med kig ud over strandengene  
Fotograf: Tage Burholt

ISBN:978-87-7038-783-5

Baggrundskort: © Styrelsen for Dataforsyning og Effektivisering

# Indhold

<b>1. Natura 2000-basisanalyse (planperiode 2022-2027)</b> .....	<b>4</b>
1.1 Basisanalysens indhold .....	4
1.2 Natura 2000-planprocessen .....	5
1.3 Udpegningsgrundlag .....	5
1.4 Naturtilstandssystem .....	6
1.5 Datagrundlaget .....	7
1.5.1 Særligt om arter .....	8
1.6 Foreløbig vurdering af områdets trusler .....	8
<b>2. Mågerodde og Karby Odde</b> .....	<b>10</b>
2.1 Områdebeskrivelse .....	10
2.2 Udpegningsgrundlag for Natura 2000-området .....	11
2.3 Opsummering .....	12
<b>3. Områdets naturtyper</b> .....	<b>13</b>
3.1 Områdets terrestriske natur .....	13
3.1.1 Lysåbne terrestriske naturtyper .....	15
3.2 Områdets sø-natur .....	31
3.2.1 Søer under 5 ha .....	31
3.2.2 Foreløbig vurdering af negative påvirkninger (trusler mod naturtilstanden) .....	32
3.2.3 Søer over 5 ha .....	33
3.3 Områdets vandløbsnatur .....	33
3.4 Områdets marine natur .....	34
3.4.1 Foreløbig vurdering af negative påvirkninger (trusler mod naturtilstanden) .....	34
<b>4. Områdets habitatarter</b> .....	<b>38</b>
<b>5. Områdets fuglearter</b> .....	<b>39</b>
5.1 Ynglefugle .....	39
5.2 Trækfugle .....	43
<b>6. Indsatser i området</b> .....	<b>45</b>
6.1 Indsatser på marine arealer .....	46
6.2 Indsatser i vandplaner .....	46
<b>7. Litteratur</b> .....	<b>47</b>
7.1 Anvendte EU-direktiver, love og bekendtgørelser .....	47
7.2 Anvendt faglitteratur .....	47
<b>8. Bilag 1</b> .....	<b>50</b>

# 1. Natura 2000-basisanalyse (planperiode 2022-2027)

EU's Natura 2000-direktiver (fuglebeskyttelsesdirektivet og habitatdirektivet) forpligter Danmark til at gøre den nødvendige indsats for at sikre eller genoprette en række sjældne, truede eller karakteristiske naturtyper og arter af europæisk betydning.

Danmark har valgt at gøre dette ved en systematisk og tilbagevendende Natura 2000-planlægning, der på grundlag af direktivforpligtelsen og den nationale naturovervågning for 6-årige planperioder (dog 12-årige for skovbevoksede fredsskovpligtige arealer) prioriterer den krævede indsats. Planperioden 2022-27 dækker også de fredsskovpligtige arealer. På det akvatiske område bygger indsatsen i vid udstrækning på den, der fremgår af vandområdeplanerne, som har til formål at forbedre vandmiljøet i retning af god økologisk tilstand. Dette vil samtidig tilvejebringe forbedringer i vandkvaliteten og fysiske forhold i vandløb (fx fjernelse af spærringer), som er nødvendig for at opnå god naturtilstand for de vandområder, der også er udpeget som Natura 2000-områder.

Natura 2000-planlægningen sker efter reglerne i miljømålsloven og skovloven med tilhørende bekendtgørelser. En Natura 2000-plan består af mål for naturtilstanden i Natura 2000-området og et indsatsprogram. Indsatsprogrammet for det enkelte Natura 2000-område udarbejdes på baggrund af en basisanalyse og foreliggende overvågningsdata.

Basisanalysen, som præsenterer datagrundlaget, skal indeholde følgende elementer:

- Kortlægning af habitatnaturtyper og levesteder for arter, som områderne er udpeget for.
- Vurdering af tilstand og foreløbig vurdering af trusler.
- Et resumé, som på kortbilag angiver beliggenheden af de kortlagte arealer og tilstanden.

Der er udpeget 269 habitatområder og 124 fuglebeskyttelsesområder i Danmark.

Fuglebeskyttelses- og habitatområder kan være sammenfaldende eller ligge i umiddelbar tilknytning til hinanden, hvorfor der i alt er 257 Natura 2000-områder i Danmark.

## 1.1 Basisanalysens indhold

Basisanalysen er grundlaget for målfastsættelse og indsatsprogram i Natura 2000-planen for de enkelte, udpegede Natura 2000-områder. Basisanalysen fokuserer på Natura 2000-forpligtelser og dermed på de arter og naturtyper, som området er udpeget for at beskytte.

Basisanalysen er udarbejdet på grundlag af de nationalt indsamlede og kvalitetssikrede data, der indhentes gennem det nationale overvågningsprogram for vand og natur - NOVANA. Data er offentligt tilgængelige på Danmarks Miljøportal. Miljøstyrelsen har i årene 2016-19 gennemført en fornyet kortlægning af de enkelte habitatnaturtyper og visse arters levesteder, og data herfra udgør sammen med andre data fra NOVANA-overvågningen omdrejningspunktet for basisanalysen.

For de marine naturtypers vedkommende, foretages der som udgangspunkt én kortlægning af udbredelsen af naturtypen. Områderne overvåges dog løbende i NOVANA-programmet.

Natura 2000-planlægningen 2022-27 vedrører både de arealer, der er omfattet af miljømålsloven og de arealer, der er omfattet af skovloven.

Basisanalysen, som er udarbejdet inden afslutning af anden planperiode for Natura 2000-planen (2016-2021), vil for hvert område indeholde en status for indsatser i første planperiode (2010-2015) og den del af anden planperiode (2016-2021), der er gået. Status bygger primært på tilgængelig viden om tilsagn om tilskud efter landdistriktsstøtteordningerne og godkendte EU-projekter (LIFE).

## 1.2 Natura 2000-planprocessen

Planprocessen for de statslige Natura 2000-planer er fastsat i miljømålsloven og i bekendtgørelse om Natura 2000-skovplanlægning.

Natura 2000-planen udarbejdes efter forudgående drøftelse med de berørte statslige, kommunale og regionale myndigheder og med inddragelse af nationalparkbestyrelser, foreninger, organisationer og lodsejere, som har en væsentlig interesse i planen. De tværgående, overordnede drøftelser foregår på nationalt niveau. På regionalt niveau præsenterer Miljøstyrelsen de relevante basisanalyser, og et muligt planindhold drøftes. Basisanalyserne offentliggøres senest samtidig med, at drøftelser med de berørte interessenter indledes.

Forslag til Natura 2000-planer for 2022-2027 skal offentliggøres senest 1 år efter offentliggørelsen af basisanalyserne. Planforslagene sendes herefter i mindst 12 ugers offentlig høring, hvorefter de endelige planer udgives. Der gælder særlige høringsregler, hvis det offentliggjorte planforslag ændres væsentligt.

## 1.3 Udpegningsgrundlag

For hvert Natura 2000-område findes et udpegningsgrundlag, der ud fra de af EU fastsatte regler rummer væsentlige forekomster af arter og naturtyper, der er omfattet af naturdirektiverne. For disse dyr, fugle, planter og naturtyper er der inden for de udpegede Natura 2000-områder en særlig forpligtelse. Det er de arter og naturtyper, der er på områdernes udpegningsgrundlag, som behandles i denne basisanalyse. Indsatsen for Natura 2000-områdets udpegede naturtyper og arter vil dog i mange tilfælde betyde, at forholdene også forbedres for en lang række både almindelige, sjældne og rødlistede arter, der findes inden for området, men som ikke er grundlag for områdets udpegningsgrundlag som Natura 2000-område.

Naturen er dynamisk, og nogle arter og naturtyper indvandrer til nye områder, mens andre af naturlige grunde forsvinder fra områder, hvor de tidligere var kendt. Endvidere forbedres vidensgrundlaget om arternes og naturtypernes forekomst inden for områderne yderligere i forbindelse med systematisk kortlægning, overvågning og andre undersøgelser. Derfor opdateres udpegningsgrundlaget for de enkelte Natura 2000-områder med mellemrum. Dette vil typisk ske hvert 6. år forud for udarbejdelse af nye statslige Natura 2000-basisanalyser og Natura 2000-planer. Miljøstyrelsen har i 2019 haft opdateret udpegningsgrundlag for såvel fuglebeskyttelsesområderne som habitatområderne i offentlig høring.

Basisanalyserne er udarbejdet på baggrund af det opdaterede udpegningsgrundlag.

Udpegningsgrundlaget er opdateret i perioden 2018-2021. Opdateringen er sket på baggrund af dokumenteret og kvalitetssikret data indsamlet i det nationale overvågningsprogram NOVANA. Det opdaterede udpegningsgrundlag består af de arter, fugle og naturtyper, der findes i væsentlig forekomst i området. I forbindelse med opdateringen er en række arter, fugle og naturtyper hhv. tilføjet og udtaget fra udpegningsgrundlaget. I forhold til ændringer i udpegningsgrundlaget skal de ny tilføjede arter, fugle og naturtyper beskyttes. De arter, fugle og naturtyper, der udtages, skal også beskyttes, indtil EU-Kommissionen har accepteret det opdaterede udpegningsgrundlag. Det vil sige, at det nuværende udpegningsgrundlag både indeholder de naturtyper, arter og fugle, der forventes udtaget fra udpegningsgrundlaget og dem, der er tilføjet.

## 1.4 Naturtilstandssystem

Overvågningen og kortlægningen af naturtyperne og levesteder for arter viser, at mange af disse i forskelligt omfang bliver påvirket af en række faktorer, som kan have betydning for naturtypernes og levestedernes tilstand og indhold af dyre- og plantearter.

Der er ikke udviklet et tilstandsvurderingssystem for de marine naturtyper.

Vurdering af de fleste naturtypers naturtilstand bygger på et system, der inddeler forekomster af Habitatdirektivets naturtyper i 5 tilstandsklasser, hvor I (høj) er bedst og V (dårlig) er værst. Tilstandssystemet er nærmere beskrevet i DCE Aarhus Universitets faglige rapport "Vurdering af naturtilstand", der indgår i Bekendtgørelse om klassificering og fastsættelse af mål for naturtilstanden i internationale naturbeskyttelsesområder. Som led i beregningen af tilstanden beregnes både et artsindeks, baseret på indholdet af plantearter i en cirkel med radius på 5 m, og et strukturindeks, der i de lysåbne naturtyper er baseret på vegetationshøjden, opvækst af vedplanter, forekomst af drængrøfter m.m. Artsindeks for søer er beregnet ud fra alle fundne arter i både rørsump og sø.

Struktur- og artsindeks for den enkelte naturtype vægtes sammen til naturtypens tilstandsklasse på arealet. Et højt strukturindeks kombineret med et lavt artsindeks viser, at naturarealet har forudsætninger for et højt naturindhold, men at artspotentialet endnu ikke er til stede. Et højt artsindeks kombineret med et lavt strukturindeks kan anvendes som et redskab til at lokalisere artsrige forekomster med højt artspotentiale (eller potentiale for høj naturtilstand, men med stort behov for pleje eller anden indsats).

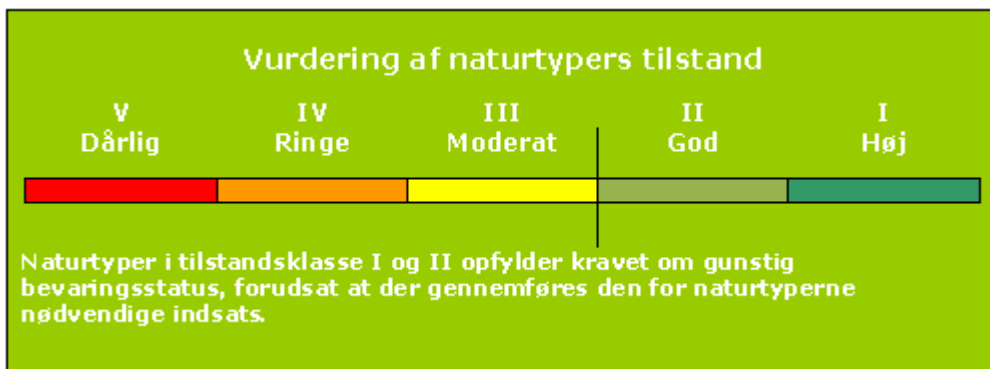

Tilstandsklasser for naturtyper

Kortlægningen af de lysåbne naturtyper og levestederne i habitatområderne gentages med 6 års mellemrum. Skovnaturtyper med fredskovspligt kortlægges med 12 års mellemrum. Kortlægningen af de små søer er foregået løbende siden 2007. Der er således gennemført tre kortlægninger af de fleste terrestriske, lysåbne naturtyper og to kortlægninger af skovnaturtyperne.

Natura 2000-områdernes lysåbne, terrestriske naturtyper blev første gang systematisk kortlagt i 2004-06. Her blev 23 lysåbne naturtyper kortlagt. De 10 skovnaturtyper blev kortlagt første gang i 2005-12. I 2010-12 blev de 23 lysåbne naturtyper genkortlagt. Yderligere 10 lysåbne terrestriske naturtyper blev inddraget i kortlægningen. De 10 skovnaturtyper og alle 34 lysåbne naturtyper er genkortlagt i perioden 2016-19. I 2018 blev Natura 2000-områdernes områdegrensler justeret, og der blev udpeget en række nye områder. I 2019 blev der gennemført en første kortlægning af de nye arealer.

Den nye kortlægning af de lysåbne naturtyper og skovnaturtyperne er mere detaljeret og giver dermed et mere finmasket billede af områdets habitatnatur. En sammenligning af resultaterne fra kortlægningerne kan derfor vise udsving, både i antallet af naturtyper, deres arealer og deres

tilstand, som er et resultat af denne større detaljeringsgrad samt mindre metodemæssige ændringer i kortlægningen. For hvert Natura 2000-område er udsving i kortlagt naturareal og beregnet naturtilstand vist og kommenteret. Det er vigtigt at være opmærksom på, at kortlægningen er et øjebliksbillede, og kan være påvirket af fx årstidsvariation som den meget tørre sommer i 2018, og at ændringer i fx hydrologiske forhold eller tilgroning kan have betydning for hvilke arter, der registreres i området. Naturen er langsom og stabile forbedringer af tilstanden kan tage lang tid, fx er plejekrævende naturtyper afhængig af vedvarende pleje.

Lige som for de lysåbne habitatnaturtyper og de mindre søer er der udviklet systemer for at kunne beregne tilstanden af levesteder for en række arter. Det drejer sig om arterne klokkefrø, stor vandsalamander og eremit samt 16 arter af ynglefugle.

Systemet inddeler arternes levested i 5 tilstandsklasser, som beskrevet under naturtypernes tilstandssystem. Beregningen af tilstanden er baseret på en række nøglefaktorer, der er specielt vigtige for, at levestederne kan fungere optimalt for de pågældende arter. Se de tekniske anvisninger til kortlægning af levesteder for klokkefrø, stor vandsalamander, eremit og ynglefugle.

For arter og naturtyper uden et bekendtgørelsesfastsat naturtilstandssystem vil udviklingen i naturtilstanden blive beskrevet på grundlag af betydende naturparametre. Det kan fx være parametre som bestandstal, udbredelse og forekomst af sårbare arter, store træer, eutrofiering eller tilsvarende, hvor der er indsamlet ensartede landsdækkende data. Miljøstyrelsen vurderer på den baggrund, om der er tale om fremgang, tilbagegang eller stabil tilstand. En stabil tilstand eller fremgang anses for at være i overensstemmelse med direktivforpligtigelsen om at sikre eller genoprette en række sjældne, truede eller karakteristiske naturtyper og arter af europæisk betydning.

## 1.5 Datagrundlaget

I hver enkelt basisanalyse præsenteres aktuelle overvågningsdata for naturtyper og arter, der er medtaget på det pågældende Natura 2000-områdes udpegningsgrundlag. Naturtyper, arter og/eller fugle, der forventes udtaget fra udpegningsgrundlaget, er ikke behandlet i basisanalysen.

Data, der anvendes og præsenteres i basisanalyserne, er ensartede, kvalitetssikrede og landsdækkende data, der er offentligt tilgængelige. Det vil i helt overvejende grad dreje sig om data indsamlet og kvalitetssikret i forbindelse med gennemførelse af det statslige overvågningsprogram - NOVANA. Den konkrete, praktiske gennemførelse af overvågningen og efterfølgende databehandling for de enkelte arter og naturtyper er beskrevet i de tekniske anvisninger, som kan findes på DCE Aarhus Universitets hjemmeside og for arternes vedkommende i de årlige NOVANA-rapporter.

De fleste data stammer fra den terrestriske del af overvågningsprogrammet, men derudover inddrages data indsamlet i de øvrige NOVANA delprogrammer, fx kortlægning og tilstandsvurderinger i søer, kortlægning af marine naturtyper og vandløb samt artsdata fra de akvatiske overvågningsprogrammer i NOVANA fx data til belysning af forekomst af lampretter, fisk, insekter og havpattedyr.

Naturtype- og artsdata, der anvendes i basisanalyserne, kan findes på Miljøministeriets [MiljøGIS](#) og i [Danmarks Naturdata](#).

Overvågning og kortlægning af naturtyper, arter og fugle er i NOVANA-programmet foretaget gennem hele overvågningsperioden, og er gennemført på forskellige tidspunkter og med forskellige intervaller.

Den marine habitatnatur er kortlagt i perioden 2011-2018. Miljøstyrelsen er fortsat i gang med kortlægning af udbredelsen af de marine naturtyper, hvor der hidtil har været særligt fokus på rev, boblerev og sandbanke. De marine naturtyper kortlægges først ved en geologisk akustisk kortlægning af området. Dette gøres ved, at der indsamles sejldata i området med såkaldt sidescan sonar, som giver et billede af havbundens ruhed, dette er sammenholdt med ortofoto, satellitfotos samt tidligere data fra geologiske borer og andre sejldata. Efterfølgende er den geologiske kortlægning verificeret med videoundersøgelser på udvalgte lokaliteter og evt. dykker, hvor flora og fauna samtidig registreres og sammenholdes med evt. tidligere data fra NOVANA.

Grænserne for en hel række terrestriske Natura 2000-områder er justeret i 2018. For at kunne præsentere en fuldt dækkende kortlægning af også de nye arealer (ca. 31.000 ha) er der gennemført en supplerende kortlægning af naturtyperne, levesteder for arter og fugle samt overvågning af ynglefugle i de nye områder og udvidelserne i 2019.

Der findes andre data om naturen i Natura 2000-områderne. Disse er dog ikke tilstrækkeligt ensartede og landsdækkende til, at Miljøstyrelsen har inddraget dem i de statslige basisanalyser, som blandt andet skal danne grundlag for en national prioritering af indsatsen i 3. planperiode (2022-2027). Mange af disse data vil med fordel kunne indgå i senere faser af planlægningen, ikke mindst i forbindelse med fastsættelse af konkrete forvaltningstiltag.

### 1.5.1 Særligt om arter

I basisanalysen præsenteres data om arter, der indgår i udpegningsgrundlaget for området, og som dermed er en del af Natura 2000-forpligtelsen.

Fuglenes udbredelse, antal og bestandsudvikling beskrives på baggrund af data indsamlet og kvalitetssikret i forbindelse med gennemførelse af NOVANA-programmerne i perioden. Princippet for overvågning af både ynglefugle og trækfugle er, at alle arter, som indgår i et eller flere Natura 2000-områders udpegningsgrundlag overvåges i de områder, hvor de indgår i områdenes udpegningsgrundlag. Overvågningen er tidligere gennemført med forskellige frekvenser, men med udarbejdelse af en nyt overvågningsprogram gældende fra 2017, vil der som udgangspunkt fremadrettet blive gennemført overvågning af yngle- og trækfuglene hvert andet år - for enkelte arter dog hvert tredje år. Overvågningsdata til vurdering af fuglenes forekomst er for ynglefuglenes vedkommende helt overvejende indsamlet af Miljøstyrelsen. For trækfuglene er de data, der præsenteres for perioden 2010-2017, indsamlet og bearbejdet af DCE Aarhus Universitet. For nogle få af de sjældne ynglefugle suppleres der med data fra Dansk Ornitologisk Forening. Disse data kvalitetssikres af Miljøstyrelsen og er efterfølgende anvendt i forbindelse med udarbejdelse af basisanalyserne.

For fuglearterne på Natura 2000-områdenes udpegningsgrundlag er resultaterne fra NOVANA-programmet beskrevet i de videnskabelige rapporter fra DCE Aarhus Universitet.

For 16 af de mest truede danske ynglefugle er der – i lighed med tidligere – desuden sket en kortlægning af de pågældende arters levesteder i de områder, hvor de pågældende arter indgår i fuglebeskyttelsesområdenes udpegningsgrundlag.

Overvågnings- og kortlægningsmetoderne for de enkelte fuglearter er beskrevet i de tekniske anvisninger for NOVANA-programmet.

## 1.6 Foreløbig vurdering af områdets trusler

Basisanalysen indeholder en foreløbig vurdering af de trusler, der kan forvaltes på i det enkelte område og for hver enkelt art/naturtype. Der er andre og typisk mere diffuse forhold, som kan have



en negativ betydning for naturtilstanden. Disse forhold bliver i NOVANA-programmet overvåget indirekte via forekomsten af plantearter, der er sårbare, henholdsvis robuste, over for næringsstoffer, udtørring, jordbrugsmæssig drift eller klimaændring. Tilsvarende kan prædation kun undtagelsesvist måles direkte.

Vurdering af betydningen af forstyrrelser af arter bygger i udgangspunktet på de vurderinger, som DCE Aarhus Universitet udarbejdede, da forstyrrelser og behov for justeringer af vildtreservaternes geografiske afgrænsning og adgangsforhold blev vurderet i 2013.

## 2. Mågerodde og Karby Odde

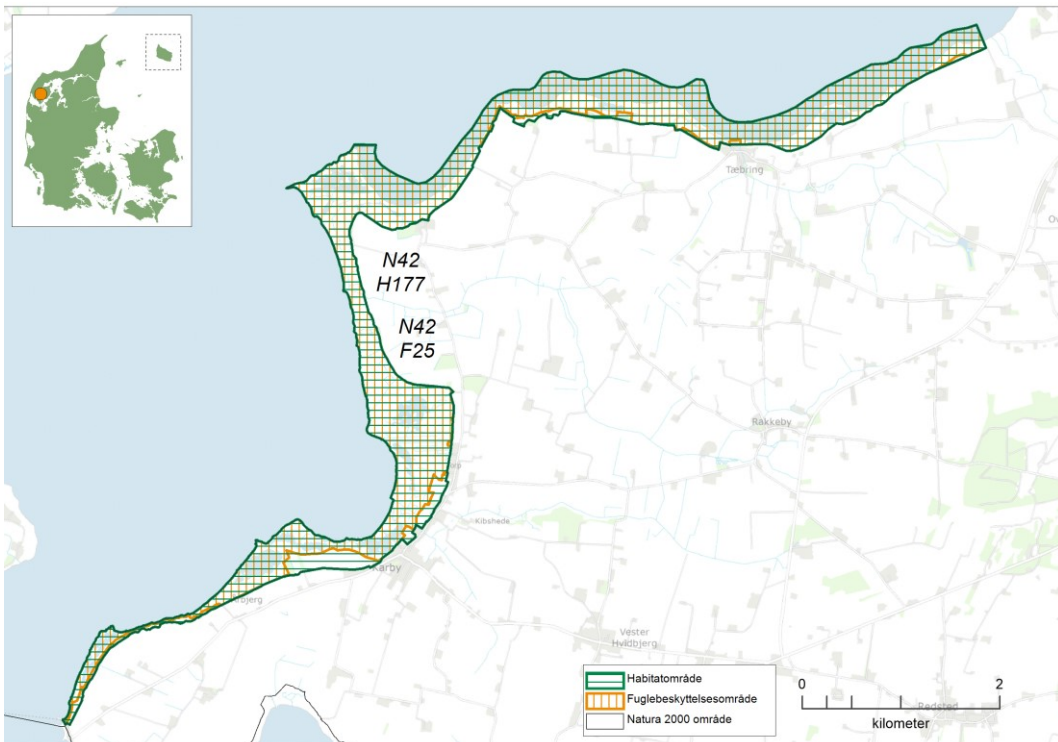

Kortet viser Natura 2000-områdets afgrænsning. Natura 2000-området består af habitatområde nr. H177 Mågerodde og Karby Odde og fuglebeskyttelsesområde F25 Mågerodde og Karby Odde.

### 2.1 Områdebeskrivelse

Natura 2000-området Mågerodde og Karby Odde har et samlet areal på 499 ha hvoraf 160 ha er hav, og 17 ha er vandflade i søer. Området er afgrænset som vist på kortet. Området er udpeget som habitatområde nr. 177 Mågerodde og Karby Odde og fuglebeskyttelsesområde F25 Mågerodde og Karby Odde. Området ligger i Morsø Kommune og inden for vandområdedistrikt Jylland og Fyn, samt inden for Havstrategidirektivets marin-atlantiske region.

Størstedelen af området er privatejet.

Området udgøres af kystnære arealer langs det sydvestlige Mors. I området forekommer relativt store arealer af større lavvandede bugter og vige samt af strandenge, som ligger ved foden af den gamle kystskrænt ved Limfjorden.

Natura 2000-området er udpeget for at beskytte bl.a. naturtyperne laguner, strandenge, kalkoverdrev, sure overdrev samt mindre arealer med rigkær og væld. Strandvold med enårige planter samt strandvold med flerårige planter udgør inden for området mere end 5% af arealet af den pågældende naturtype i den atlantiske biogeografiske region i Danmark.

Området er en værdifuld fuglelokalitet for især ynglefuglene klyde og havterne, samt for trækfuglen lysbuget knortegås. Området huser også odder, som er knyttet til vandløb og områdets mange strandsøer.



Kystskrænt og strandenge syd for Mågerodde. Fotograf: Tage Burholt

## 2.2 Udpegningsgrundlag for Natura 2000-området

Hvert Natura 2000-område er udpeget for at beskytte bestemte arter og/eller naturtyper, der er sjældne, truede eller karakteristiske for EU-landene. Disse udgør områdets udpegningsgrundlag. Nedenfor ses de naturtyper og/eller arter, der udgør dette Natura 2000-områdes udpegningsgrundlag. Udpegningsgrundlaget indeholder både de arter, naturtyper og fugle, der forventes udtaget fra udpegningsgrundlaget og dem, der er tilføjet, jf. processen med opdatering af udpegningsgrundlaget gennemført i perioden 2018-2021.

Udpegningsgrundlaget er opdelt efter de habitat- og/eller fuglebeskyttelsesområder, som Natura 2000-området består af. Hver habitatnaturtype og -art har en talkode, der er angivet i parentes (jf. habitatdirektivets bilag 1 og 2). Derudover er det angivet med \*, om der er tale om en prioriteret naturtype jf. habitatdirektivet. For fuglearterne er det angivet, hvorvidt der er tale om ynglefugle (Y) eller trækfugle (T).

Udpegningsgrundlag for Habitatområde nr. 177		
Naturtyper:	Lagune* (1150)	Bugt (1160)
	Strandvold med enårige planter (1210)	Strandvold med flerårige planter (1220)
	Kystklint/klippe (1230)	Enårig strandengsvegetation (1310)
	Strandeng (1330)	Vandløb (3260)
	Tør hede (4030)	Kalkoverdrev* (6210)
	Surt overdrev* (6230)	Tidvis våd eng (6410)
	Kildevæld* (7220)	Rigkær (7230)
Arter:	Odder (1355)	

Udpegningsgrundlag for Fuglebeskyttelsesområde nr. 25		
Fugle:	Kortnæbbet gås (T)	Lysbuget knortegås (T)
	Klyde (Y)	Hjejle (T)
	Dværgterne (Y)	Havterne (Y)

Tabellen viser naturtyper og/eller arter på udpegningsgrundlag for Natura 2000-området. Tal i parentes henviser til de talkoder, som benyttes for naturtyper og arter fra habitatdirektivets bilag 1 og 2. \* angiver, at der er tale om en prioriteret naturtype jf. habitatdirektivet. Ved fuglearterne er det angivet, om der er tale om ynglefugle (Y) eller trækfugle (T).

Udpegningsgrundlaget er gennemgået i 2018-21. For trækfuglene er følgende fugl ikke tilstede i national eller international væsentlig forekomst: hjejle (T) i fuglebeskyttelsesområde nr. 25. Den nævnte fugl gennemgås derfor ikke yderligere.

## 2.3 Opsummering

Natura 2000-område nr. 42 Mågerodde og Karby Odde er primært karakteriseret ved de relativt store arealer af større lavvandede bugter og vige samt af strandengene med de mange strandsøer/laguner, som ligger ved foden af den gamle kystskrænt ved Limfjorden. Dertil kommer i noget mindre omfang men dog stadig betydelige arealer med kalkoverdrev, sure overdrev, samt mindre arealer med rigkær, kildevæld, strandvold med enårige planter samt strandvold med flerårige planter.

Overordnet set er hovedparten af områdets lysåbne naturtyperne i god til høj tilstand. En mindre del af naturtyperne er dog i moderat tilstand, men generelt er tilstanden for arealerne ikke forværret siden sidste kortlægning.

Der blev registreret spor efter odder på en lokalitet i området ved udløbet af Votborg Å, og det vurderes, at arten fortsat har gode muligheder for at forekomme i området. Bestandene af de 3 ynglefugle klyde, havterne og dværgterne synes faldende. Området har en national betydning for trækfuglene kortnæbbet gås og lysbuget knortegås.

Området er generelt karakteriseret ved drift i form af afgræsning af de lysåbne arealer, dog er flere arealer til dels truet af tilgroning, bl.a. de sure overdrev.

### 3. Områdets naturtyper

Natura 2000-områdets indhold af habitatnaturtyper fremgår af områdets udpegningsgrundlag, der kan ses i afsnit 2.2. I "Danske Naturtyper i det europæiske Natura 2000-netværk" og i DCE Aarhus Universitets NOVANA-rapporter findes en beskrivelse af de enkelte naturtyper og nogle af deres typiske arter.

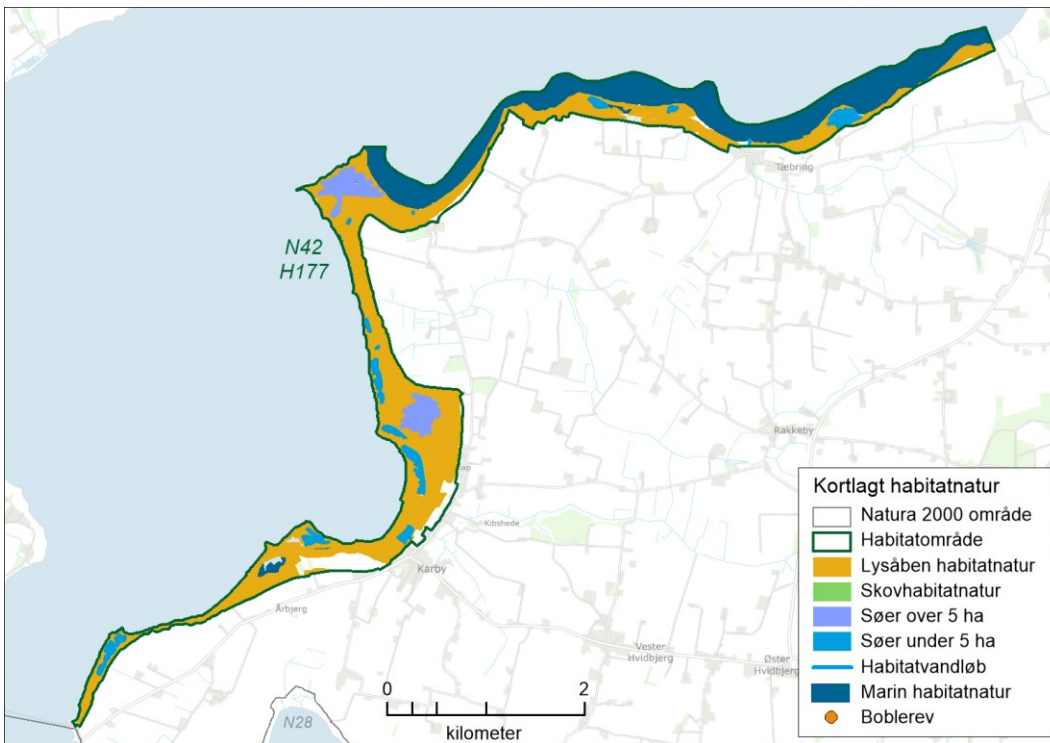

Oversigtskort over Natura 2000-området. På kortet vises områdets kortlagte habitatnaturtyper. Der er flere søer under og over 5 ha i området.

I figuren ovenfor er oversigtligt vist udstrækningen af de kortlagte habitatnaturtyper, der udgør en del af områdets udpegningsgrundlag. Kortet viser udbredelsen af de lysåbne naturtyper, skovnaturtyperne og vandløbsnaturtyperne. For en mere detaljeret visning af naturtypens udbredelse henvises til Miljøstyrelsens hjemmeside.

#### 3.1 Områdets terrestriske natur

I området er der ved seneste kortlægning (2016-2019) kortlagt 11 lysåbne naturtyper.

De fleste lysåbne naturtyper har været kortlagt tre gange (2004-06, 2010-12 og 2016-19) andre kun i forbindelse med de seneste to kortlægninger.

I nedenstående graf ses det samlede areal for hver naturtype i Natura 2000-området. Grafen viser desuden den historiske udvikling i naturtypernes areal og tilstand.

For de naturtyper, hvor der er et bekendtgørelsesfastsat tilstandssystem, er naturtypernes tilstand ligeledes angivet. Derved ses både den arealmæssige udvikling samt udviklingen i naturtypernes

tilstand. For skovene og de to lysåbne naturtyper "urtebræmmer" og "indlandsklipper" er der ikke tilstandssystemer, og tilstanden vises derfor som "ej vurderet".

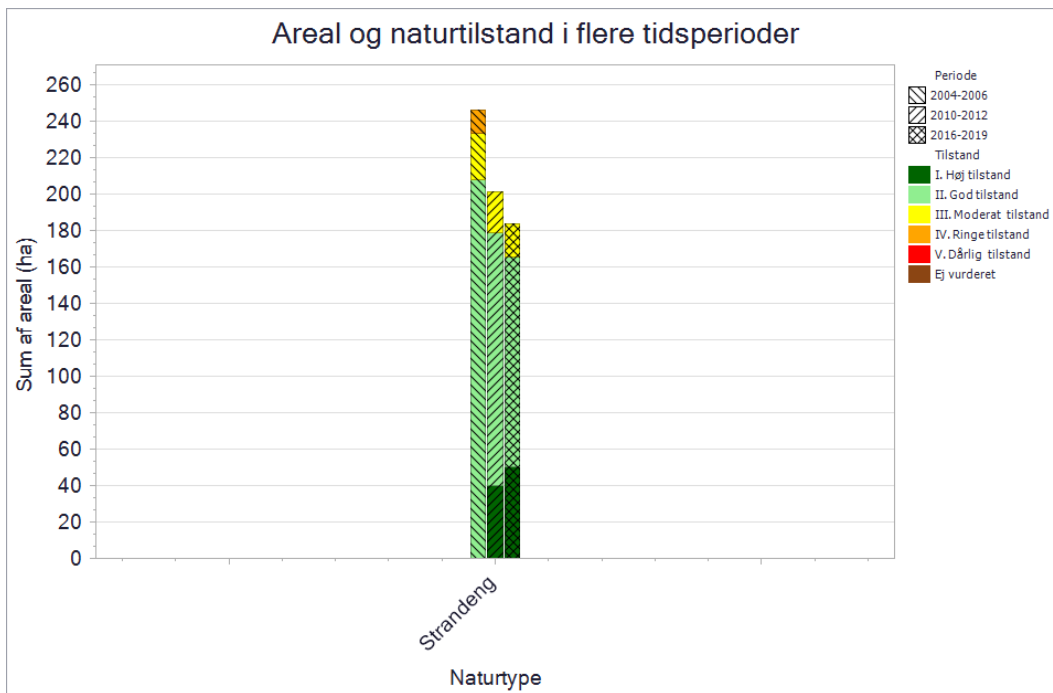

Grafen viser de kortlagte terrestriske naturtypers areal og tilstand. Kortlægningsperioden er angivet ved skraveringen af de enkelte søjler og tilstandsklasserne vises med en farveskala.

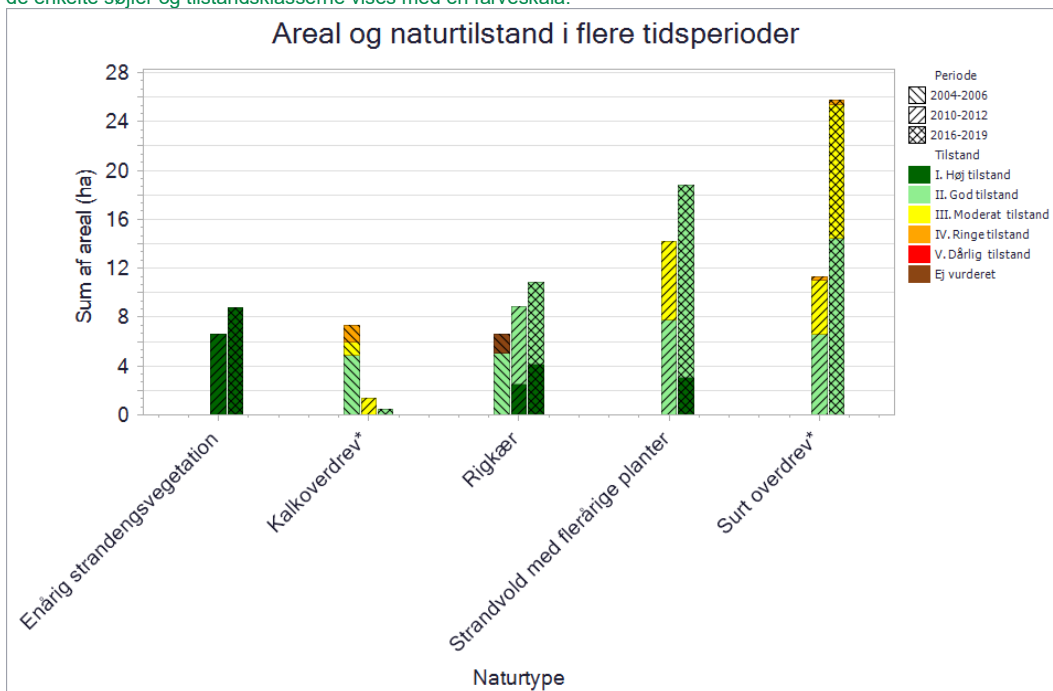

Grafen viser de kortlagte terrestriske naturtypers areal og tilstand. Kortlægningsperioden er angivet ved skraveringen af de enkelte søjler og tilstandsklasserne vises med en farveskala.

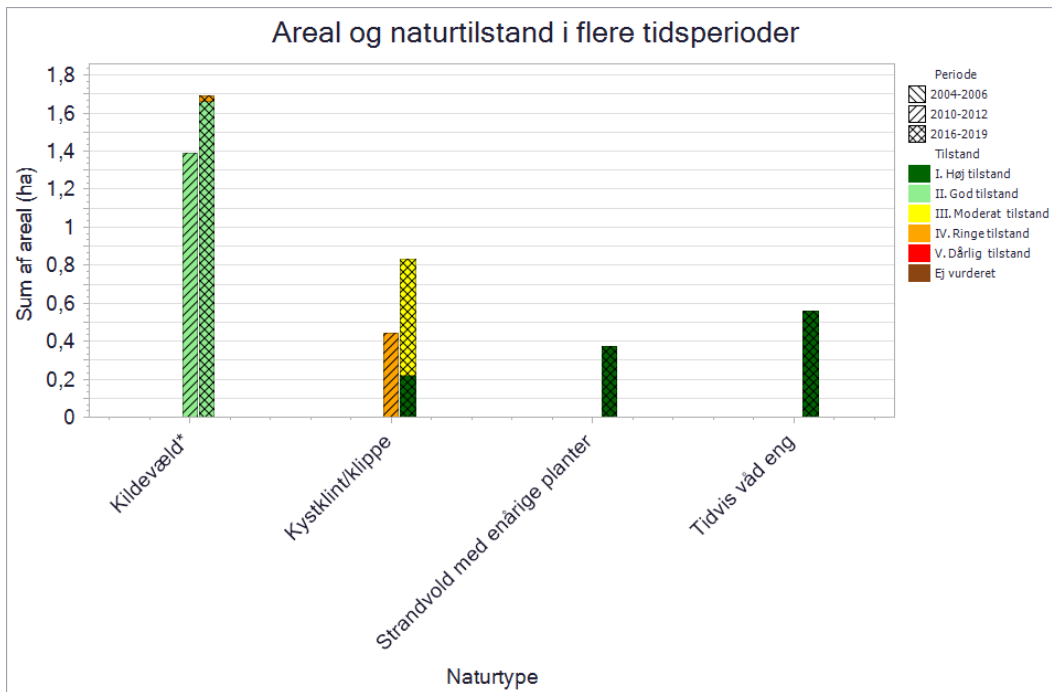

Grafen viser de kortlagte terrestriske naturtypers areal og tilstand. Kortlægningsperioden er angivet ved skraveringen af de enkelte søjler og tilstandsklasserne vises med en farveskala.

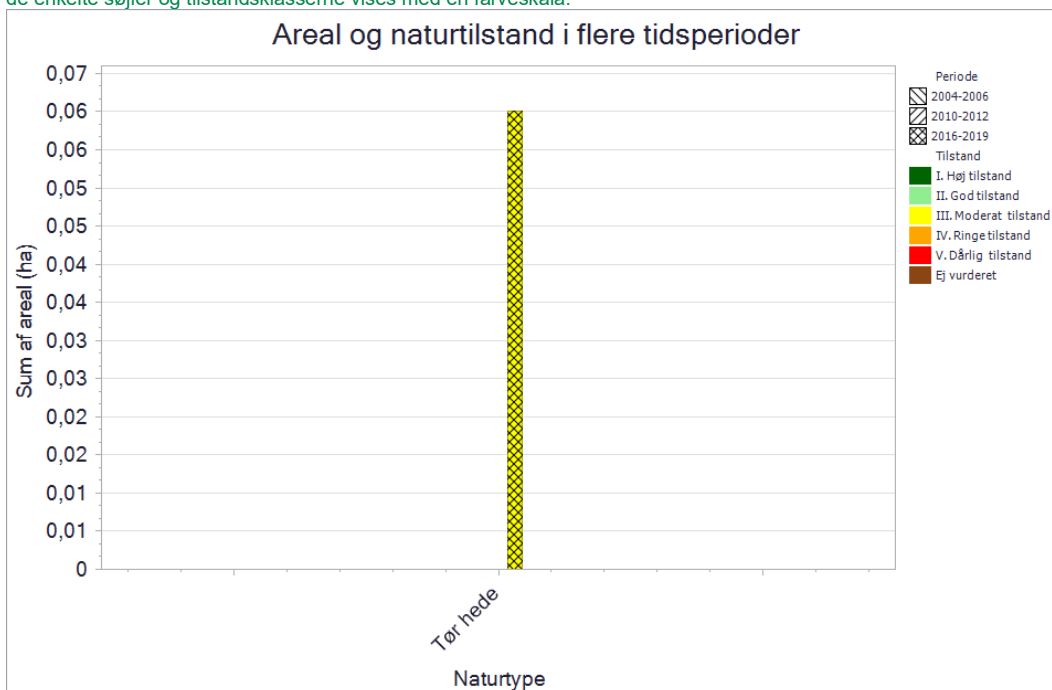

Grafen viser de kortlagte terrestriske naturtypers areal og tilstand. Kortlægningsperioden er angivet ved skraveringen af de enkelte søjler og tilstandsklasserne vises med en farveskala.

### 3.1.1 Lysåbne terrestriske naturtyper

For de terrestriske naturtyper der er kortlagt i området, er naturtyperne generelt karakteriseret at der på stenede eller grusede strande, hvor havet aflejrer tang eller grus, dannes strandvold med enårige planter (1210) og strandvold med flerårige planter (1220) med hhv. en ret ustabil enårig domineret vegetation og en mere stabil flerårig vegetation. På klinten og klipper ganske nær havet, typisk præget af saltpåvirkning og naturlige forstyrrelser, findes habitattypen kystklint/klippe (1230). Langs mere beskyttede kyster, hvor vind- og bølgeenergien er reduceret på grund af en lavere vanddybde og læ, dannes strandengstyper præget af salttolerante græsser og urter, typisk betinget

af tidvise oversvømmelser med saltvand. Ud over den egentlige strandeng og strandrør-sump (1330) med en mere eller mindre stærk zoneringsfindes enårig strandengsvegetation (1310), som koloniserer mudder- og sandflader. På højereliggende arealer findes tør hede (4030) præget af dværgbuske som hedelyng, revling, tyttebær og hedemelbærris. Kalkoverdrev (6210) og surt overdrev (6230) omfatter stedvist meget artsrige græs-urtesamfund på hhv. kalkrig og kalkfattig tør bund, og findes i mange varianter og overgangsformer afhængig af jordbundsforholdene. Tidvis våd eng (6410) er en næringsfattig græs/urte-samfund på bund, som tidvis er fugtig, våd eller oversvømmet. På mere eller mindre kalkrig og næringsfattig bund med konstant høj grundvandstand – typisk betinget af en opadgående grundvandsstrøm – udvikles den ofte artsrige naturtype rigkær (7230), som særligt kan være rig på karplanter og mosser. Kildevæld (7220) findes, hvor fremvældende kalkrigt eller hårdt grundvand danner frit rindende vand i hovedparten af året, og omfatter også den tilhørende vældvegetation.

Inden for området er der i alt i den seneste naturtypekortlægning (2016-19) kortlagt godt 251 ha lysåbne naturtyper. I den sidste kortlægning af de lysåbne naturtyper (2010-12) blev der i alt kortlagt 245 ha. De lysåbne naturtyper i området er overvejende i god hhv. høj naturtilstand (ca. 221 ha), og er ikke forværret siden sidste kortlægning. De arealmæssigt dominerende strandenge er langt overvejende i god tilstand grundet et godt artsindeks. Der er således ikke registreret problemarter på arealerne men derimod en del særligt følsomme arter. Strandengene i god/høj tilstand afgræsses, og er stort set fri for direkte påvirkning fra landbrugsdrift på tilstødende arealer. Også de lidt mindre arealer: strandvold med flerårige planter, rigkær og enårig strandvegetation er i god og høj tilstand. De to førstnævnte er under afgræsning på hele arealet og enårig strandvegetation på omkring halvdelen. Arealerne med surt overdrev er i moderat tilstand på omkring halvdelen af arealet pga. tilgroning. De resterende naturtyper i området fylder arealmæssigt meget lidt og er overvejende i god-høj tilstand.

*Strandeng (1330).* Areal-mæssigt er strandeng den dominerende habitatnaturtype i området. Naturtypen udgør lidt over 183 ha og er reduceret med 20 ha i forhold til kortlægningen i 2010-2012. Dette skyldes, at en del af arealet, som ved sidste kortlægning (2010-2012) blev kortlagt som strandeng, nu er kortlagt som naturtypen kystlaguner og strandsøer. Strandengene er beliggende langs stort set hele områdets kyststrækning, og de største arealer findes ved Karby og Torp samt på selve Mågerodde.

Strandengene i området er langt overvejende i god tilstand og en mindre del i hhv. høj og moderat tilstand, og fordelingen af tilstandsklasserne er stort set ens ved de to seneste kortlægninger. Lodannelser, saltpander eller strandvolde er udbredt på størstedelen af arealet, hvilket er gunstigt for naturtypen. Godt 165 ha af arealet med strandeng er ved den seneste kortlægning i god hhv. høj tilstand, hvilket skyldes, at arealerne afgræsses, samt at der på disse arealer er et godt artsindeks - bl.a. er der ikke registreret problemarter på arealerne men derimod en del særligt følsomme arter. En positiv karakter for strandeng er artsrig urtevegetation, og denne er mere udbredt på arealerne i god tilstand sammenlignet med arealerne i moderat tilstand. Kun en mindre del af arealet med strandeng (ca. 18 ha) er i moderat tilstand. Artsindekset på denne del af arealet er forholdsvis ringe. Der er registreret spredt forekomst af invasive arter, og endvidere er en meget lille del af arealet direkte påvirket af landbrugsdrift. Ca. 3 ha af strandengsarealet i moderat tilstand er strandrørssump.

*Surt overdrev (6230).* Der er ved den seneste kortlægning registreret godt 25 ha med surt overdrev i området, hvilket er mere end en fordobling i forhold til kortlægningen fra 2010-2012, hvor der blev registreret godt 10 ha med surt overdrev. Fordoblingen i arealstørrelsen for naturtypen skyldes, at der ved den seneste kortlægning blev registreret relativt store arealer med surt overdrev inden for udvidelserne af området – fortrinsvist i den nordlige del nordvest for Mågerodde. Naturtypen findes dog også i områdets sydlige del syd for Karby. Over halvdelen af arealerne med surt overdrev (14,5 ha) er i god tilstand. På disse arealer er der generelt urterig vegetation med mange rosetplanter og en god tilstand grundet beliggenheden på de stejle u-opdyrkede skrænter. Endvidere har



størstedelen af arealerne passende lav vegetation som følge af afgræsning på hele arealet. De sure overdrev i moderat - og en meget lille andel i ringe - tilstand har et relativt dårligt artsindeks. Endvidere har disse arealer en lidt højere andel af vedplanter og invasive arter i form af rynket rose og sitkagran, er i større omfang udsat for tilgroning med mellemhøje og især høje græsser og urter samt i højere grad under direkte påvirkning fra landbrugsdrift.

*Strandvold med flerårige planter (1220)*: Ved den seneste kortlægning er der registreret knap 19 ha af naturtypen i området, hvilket er lidt over 4 ha mere end ved den sidste kortlægning (2010-12). Strandvoldene findes i smalle bånd uden for strandengene langs området eksponerede kyster. Naturtypen er stærkt afhængig af havets dynamik, og udbredelsen vil variere fra år til år, hvilket kan forklare stigningen i arealet for naturtypen. Hele arealet er i god hhv. høj tilstand fortrinsvist pga. de gode strukturer på arealet, så som tilstedeværelsen af tang-sten-eller grus-volde og artsrig flerårig flora.

*Rigkær (7230)*: Der er ved den seneste kortlægning sket en justering af afgræsningen af rigkærene i området således, at naturtypen er øget med 2 ha mellem de seneste to kortlægninger. Ved den seneste kortlægning er der registreret knap 11 ha med naturtypen i området. Rigkærene findes spredt i området på strandengene neden for de stejle kystskrænter. De største arealer med rigkær findes i den nordlige del ved Mågerodde og vest herfor. Tilstanden af området rigkær var ved både 2. og 3. kortlægning god på omkring 2/3 af arealet og høj på den resterende del. Dette skyldes bl.a. at arealerne generelt har naturlig hydrologi samt gode strukturer så som udpræget knoldstruktur på våd bund og artsrig urtevegetation. Arealerne er i drift med afgræsning, og artsindholdet er rigtig godt.

*Enårig strandengsvegetation (1310)*: I Natura 2000-området er der kortlagt knap 9 ha med enårig strandengsvegetation. Naturtypen findes i mosaik med strandeng på Mågerodde og syd herfor samt på engene mellem Karby og Årbjerg. Arealet med naturtypen er øget lidt siden sidste kortlægning (2010-12). Arealet var ved begge kortlægninger i høj tilstand, med et rigtig godt artsindeks. Endvidere er arealet fri for invasive arter og har fri dynamik i forhold til kysten.

*Kildevæld (7220)*: Kildevældene findes fortrinsvist i områdets nordlige del - nogle i mosaik med rigkær. Det lille areal (ca. 1,7 ha) med kildevæld var ved begge kortlægningsrunder i god tilstand, dog med en meget lille andel i ringe tilstand ved seneste kortlægning. Hele arealet afgræsses, men er på trods af det præget af tilgroning med middelhøje og især høje græsser og urter. Til gengæld har arealerne i god tilstand en artsrig mosflora, naturlig hydrologi og har meget få invasive arter.

*Kystklint/ klippe (1230)*: Arealet med Kystklint klippe er øget siden sidste kortlægning (2010-12), men er stadig meget lille (omkring 0,8 ha). Arealet er ved den seneste kortlægning overvejende i moderat tilstand men med ca. 1/4 i høj tilstand. De tre små arealer med denne naturtype er beliggende på Mågerodde og vest herfor samt lige nord for Karby Odde. På arealet i høj tilstand er der registreret et meget højt artsindeks, og der er ikke konstateret direkte påvirkning fra landbrugsdrift. De to arealer i moderat tilstand har et dårligt artsindeks, og der er konstateret direkte påvirkning fra landbrugsdrift på disse arealer.

*Kalkoverdrev (6210)*: Der er kortlagt to meget små arealer med kalkoverdrev i områdets allersydligste del – samlet omkring 0,5 ha. Arealet med naturtypen er halveret i forhold til sidste kortlægning grundet en justering af naturtypens afgræsning. Naturtypen, som tidligere var i moderat tilstand, er ved seneste kortlægning i god tilstand, selv om størstedelen af arealet er direkte påvirket fra landbrugsdrift på tilstødende arealer. Til gengæld er der registreret et godt artsindeks på arealet, det er fri for invasive arter og i drift med afgræsning.

*Strandvold med enårig planter (1210), tidvis våd eng (6410) og tør hede (4030)*: Disse tre naturtyper fylder meget lidt i området, da alle tre hver især er på under 1 ha. Strandvold med

enårige planter og tidvis våd eng samt tør hede er nykortlagte i området - de to førstnævnte er i høj tilstand mens tør hede, som udgør langt det mindste areal, er i moderat tilstand, da der er en høj andel af vedplanter og invasive arter på arealet.

### 3.1.1.1 Foreløbig vurdering af trusler mod naturtilstanden

Vurdering af en række væsentlige trusler har indgået konkret i kortlægning og tilstandsvurdering af naturtyper inden for det gennemførte NOVANA-program. Der er tale om kendte og aktuelle trusler med fokus på de forhold, som det er muligt at håndtere forvaltningsmæssigt.

Omfanget af disse trusler for dette områdes lysåbne naturtyper er vist nedenfor, og betydningen er konkret beskrevet og vurderet. Det drejer sig om truslerne tilgroning, uhensigtsmæssig hydrologi, direkte påvirkning fra landbrugsdrift og forekomst af invasive arter.

#### *Tilgroning af lyskrævende naturtyper med høje urter eller vedplanter*

De fleste lysåbne naturtyper er afhængige af fortsat græsning eller høslæt – oftest som et led i ekstensiv landbrugsdrift. Ved ophør af græsning eller høslæt vil naturarealet gro til i høje urter og vedplanter, og de lyskrævende, lavtvoksende arter, der er karakteristiske for naturtyperne, bliver udkonkurreret.

Ved naturtypekortlægningen er dækningsgraden af forskellige strukturelementer registreret, bl.a. dækningsgraden af middelhøj græs-/urtevegetation (15 – 50 cm), dækningsgraden af høj græs-/urtevegetation (over 50 cm) og kronedækket af træer og buske. Dækningsgraden er registreret på en skala fra 1-5. Omfanget og betydningen af tilgroningstruslen er vurderet for de enkelte naturtyper ved at sammenholde de indsamlede oplysninger om tilgroning med middelhøje urter, høje urter samt med træer og buske.

Dækningsgraden for de enkelte parametre er registreret ud fra nedenstående skala:

Dækningsgraden af middelhøje græs-/urtevegetation (15 – 50 cm)	Dækningsgraden af høj græs-/urtevegetation (over 50 cm)	Kronedækket af træer og buske
1) 0-5%	1) 0-5%	1) 0%
2) 5-10%	2) 5-10%	2) 1-10%
3) 10-30%	3) 10-30%	3) 10-25%
4) 30-75%	4) 30-75%	4) 25-50%
5) 75-100%	5) 75-100%	5) 50-100%

#### *Uhensigtsmæssig hydrologi i vådbunds naturtyper*

Kunstig afvanding med grøfter, dræn eller pumper forandrer naturen og kan føre til ændring i vegetationen, så den naturlige, naturtype-karakteristiske vådbundsvegetation erstattes af en vegetation, der i højere grad præges af mere almindelige, konkurrence-stærke tørbundsarter.

Ved naturtypekortlægningen er det på lavbundsarealer registreret, hvor stor effekt afvanding har på vegetationens sammensætning af arter. Effekten er angivet på en skala fra 1-5.

Afvanding er registreret ud fra en skala fra 1-5 inddelt som nedenstående:

Afvanding
0) Højbundsareal
1) Ingen grøfter eller dræn. Fugtigbundsvegetation intakt
2) Afvanding m. svag effekt. Fugtigbundsvegetation udbredt
3) Afvanding m. tydelig effekt. Fugtigbundsvegetation på dele af arealet
4) Afvanding m. udbredt effekt. Fugtigbundsvegetation hist og her
5) Fuldstændig afvandet. Fugtigbundsvegetation mangler

#### *Direkte påvirkning fra landbrugsdrift på tilstødende arealer*

Intensiv landbrugsdrift på arealer, der grænser lige op til naturarealer, kan indebære en negativ påvirkning af naturindholdet i randområdet som følge af afdrift/udskylning af overskud af gødning eller sprøjtemidler. Forøget næringsindhold kan medføre, at naturtypens karakteristiske arter udkonkurreres af højt voksende arter, der favoriseres af det forøgede næringsindhold. Direkte tilførsel af næringsstoffer på naturarealet har samme effekt.

Ved naturtypekortlægningen er det samlede omfang af tydelige tegn på randpåvirkning fra gødsning eller sprøjtning af naboarealer samt direkte gødsning eller tilskudsfodring på arealet registreret.

Den påvirkede arealandel er angivet på en skala fra 1-5 inddelt som nedenstående:

Arealandel tydelig eutrofiering (direkte gødsning eller tilskudsfodring)	Areal andel med tydelig randpåvirkning fra gødsning af naboarealer	Areal andel med tydelig randpåvirkning fra sprøjtning af naboarealer
1) 0%	1) 0%	1) 0%
2) 1-10%	2) 1-10%	2) 1-10%
3) 10-25%	3) 10-25%	3) 10-25%
4) 25-50%	4) 25-50%	4) 25-50%
5) 50-100%	5) 50-100%	5) 50-100%

#### *Forekomst af invasive arter*

Invasive plantearter er ikke-hjemmehørende arter, der fortrænger naturlig vegetation. Forekomst af invasive arter er en trussel, fordi arterne breder sig ekspansivt og udkonkurrerer de arter, der er karakteristiske for naturtyperne. Invasive arter er særlig et problem i kyst- og klitnaturtyperne samt på hederne.

Ved naturtypekortlægningen er det registreret, på hvor stor en andel af det samlede areal, der forekommer en eller flere af de invasive arter, der er opført i Appendiks 2 til den tekniske anvisning for kortlægningen.

Arealandelen, hvor der forekommer invasive arter, er angivet på en skala fra 1-5 inddelt som nedenfor:

---

Samlet dækning af invasive arter

---

- 1) 0%
  - 2) 1-10%
  - 3) 10-25%
  - 4) 25-50%
  - 5) 50-100%
- 

*Arealandel med drift*

For de driftsafhængige, lysåbne naturtyper er det registreret, om arealet på kortlægningstidspunktet (2016-19) var i drift/pleje til sikring af lysåbne forhold. Drift er registreret som det totale andel af arealet, der enten græsses, tages høslæt (det afslåede materiale fjernes) eller foretages slåning (det afslåede materiale efterlades). Dette er opgjort ud fra en skala fra 1 til 5.

Manglende pleje er en trussel mod flere lysåbne naturtyper. For plejekrævende lysåbne naturtyper vil naturtilstanden normalt/ofte være afhængig af, at den hensigtsmæssige drift videreføres.

---

Samlet arealandel med drift

---

- 1) 0-5%
  - 2) 5-10%
  - 3) 10-30%
  - 4) 30-75%
  - 5) 75-100%
- 

**Negative påvirkninger på naturtyper**

I nedenstående afsnit gennemgås de enkelte naturtyper i forhold til hvilke parametre, der påvirker dem negativt, og hvor meget naturtypen samlet set bliver påvirket af den enkelte parameter. De enkelte parametres påvirkning afbilledes grafisk ud fra en skala på 1-5, hvor 1 generelt angiver den mindste værdi fx mindst tilgroning, mindst arealandel der er påvirket af gødskning, bedst hydrologi osv. og 5 generelt angiver den største værdi fx størst tilgroning, størst areal andel der er påvirket af gødskning, mest påvirket af uhensigtsmæssig hydrologi. Se afsnittets indledende gennemgang af de enkelte parametre for en mere detaljeret redegørelse.

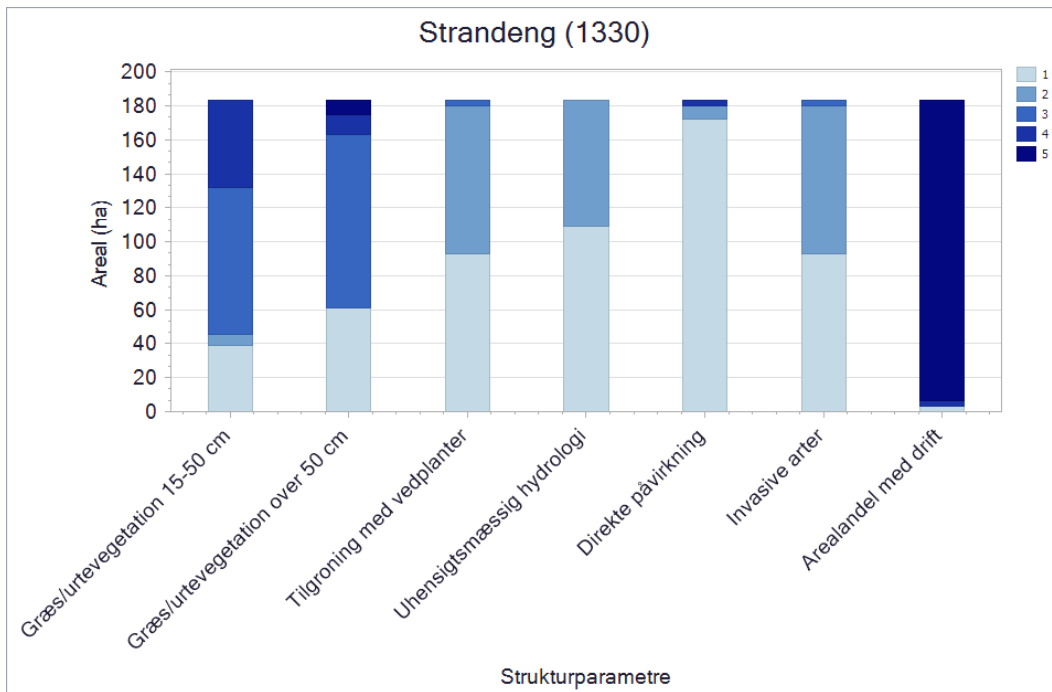

Figuren viser naturtypens strukturelle parametre, der blev registreret ved kortlægningen. For alle parametre går skalaen fra 1 til 5, hvor 1 generelt angiver den mindste grad af negativ påvirkning, fx mindst tilgroning, mindst arealandel, der er påvirket af gødsning, bedst hydrologi osv. Værdien 5 angiver den største grad af negativ påvirkning, fx størst tilgroning, størst arealandel, der er påvirket af gødsning, mest påvirket af uhensigtsmæssig hydrologi. Se afsnittets indledende gennemgang af de enkelte parametre for en mere detaljerede redegørelse.

*Strandeng (1330)* er først og fremmest betinget af saltpåvirkning og uforstyrret hydrologi, og er typisk afhængig af den konstante dynamik, som jævnlige oversvømmelser skaber, og som kan medføre dannelse af lo-systemer og saltpander. Strandengene er i deres artsrige, lavtvoksende form helt afhængig af en passende græsning med fravær af gødsning, der begunstiger strandengens karakteristiske planter og fugle og muliggør, at der kan udvikles positive strukturelementer som f.eks. tuer af gul engmyre og en artsrig urtevegetation. I den ugræssede form udvikler de våde dele af strandengen sig til strandsumpe med især tagrør og strand-kogleaks.

I Natura 2000-området er der kortlagt ca. 183 ha med strandeng. Stort set alle arealer med strandeng i området afgræsses, og de hydrologiske forhold er overvejende gode. Den direkte landbrugspåvirkning fra landbrugsdrift på tilstødende arealer er minimal. Ca. 1/4 del af arealet er truet af tilgroning med middelhøj græs/urtevegetation, og en mindre del med høje græsser/urter. Der er desuden registreret spredte forekomster af invasive arter på ca. halvdelen af arealet.

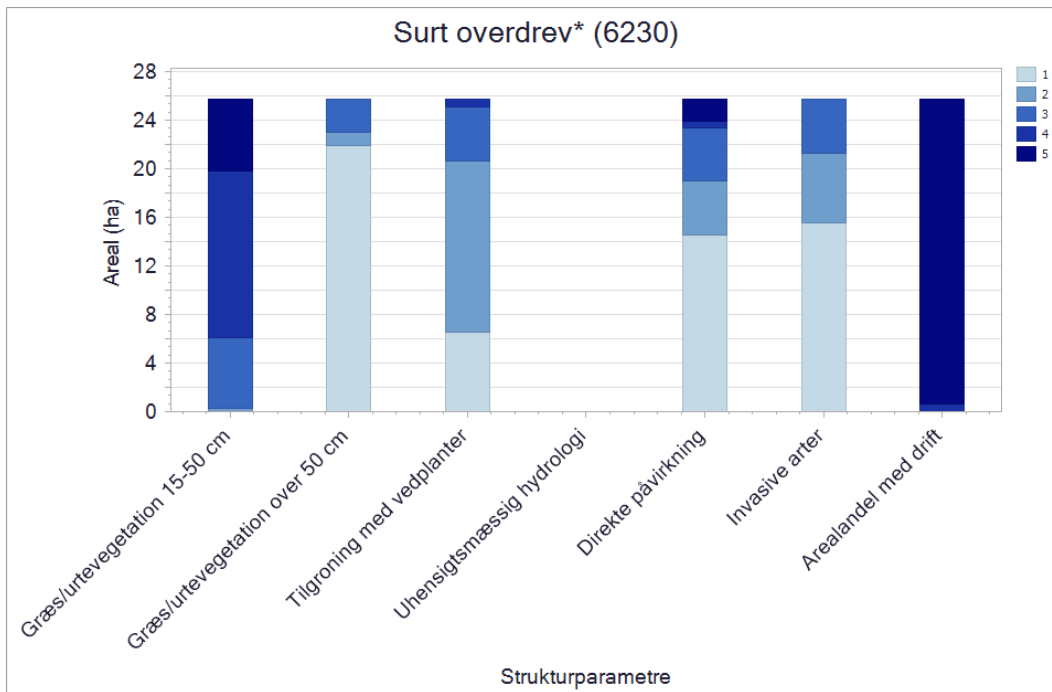

Figuren viser naturtypens strukturelle parametre, der blev registreret ved kortlægningen. For alle parametre går skalaen fra 1 til 5, hvor 1 generelt angiver den mindste grad af negativ påvirkning, fx mindst tilgroning, mindst arealandel, der er påvirket af gødsning, bedst hydrologi osv. Værdien 5 angiver den største grad af negativ påvirkning, fx størst tilgroning, størst arealandel, der er påvirket af gødsning, mest påvirket af uhensigtsmæssig hydrologi. Se afsnittets indledende gennemgang af de enkelte parametre for en mere detaljerede redegørelse.

*Surt overdrev (6230)* rummer en græsningsbetinget, urtedomineret vegetation udviklet på relativt sur, veldrænet bund uden anden kulturpåvirkning end græsning. De ofte meget artsrige plantesamfund, der udvikler sig på gamle sure overdrev, er stærkt afhængige af en lang, stabil udvikling med konstant afgræsning og fravær af gødsning og uden isåning af kulturplanter. Under disse forhold udvikles positive strukturelementer som en urterig flora, myretuer, nedbidte træer og buske som evt. har fodposer. Et moderat indslag af vedplanter er således naturligt og ønskeligt på naturtypen.

I Natura 2000-området er der kortlagt godt 25 ha surt overdrev. På størstedelen af arealet er andelen af vedplanter passende i forhold til, hvad der er optimalt for naturtypen, og hele arealet afgræsses. Ca. 3/4 er fri for direkte påvirkning fra landbrugsdrift på tilstødende arealer - dog udgør dette en trussel på den resterende fjerdedel. 3/4 af arealerne er truet af tilgroning med middelhøj græs/urtevegetation, og en lille del (ca. 3 ha) med høje græsser og urter. Ca. 1/5 af naturtypen er truet af tilgroning med invasive arter (rynkede rose og sitkagran).

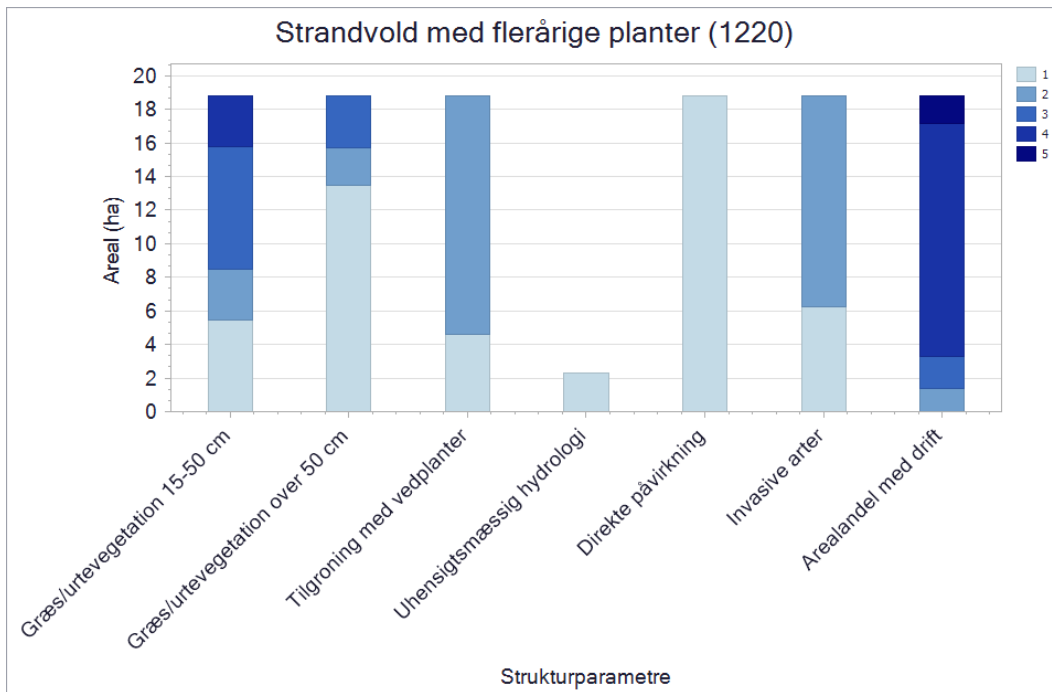

Figuren viser naturtypens strukturelle parametre, der blev registreret ved kortlægningen. For alle parametre går skalaen fra 1 til 5, hvor 1 generelt angiver den mindste grad af negativ påvirkning, fx mindst tilgroning, mindst arealandel, der er påvirket af gødsning, bedst hydrologi osv. Værdien 5 angiver den største grad af negativ påvirkning, fx størst tilgroning, størst arealandel, der er påvirket af gødsning, mest påvirket af uhensigtsmæssig hydrologi. Se afsnittets indledende gennemgang af de enkelte parametre for en mere detaljerede redegørelse.

*Strandvold med flerårige planter (1220)* er generelt afhængig af kystens dynamik i form af bølgepåvirkningen, som kan danne strandvolde og rullestenskyster. Især de ældre strandvolde kan få en artsrig flerårig flora med mange arter af lav og mosser, som er betinget af næringsfattige forhold og ofte er driftsbetinget. Bekæmpelse af invasive arter som rynket rose kan være nødvendig for at sikre naturtypen.

I Natura 2000-området er der kortlagt knap 19 ha med strandvold med flerårige planter. Naturtypens har overvejende en passende andel af middelhøje græs- og urtevegetation, og hele arealet er fri for direkte påvirkning fra landbrugsdrift på tilstødende arealer. Der er registreret spredt forekomst af invasive arter på omkring 4/5 af arealet i form af rynket rose. Der er registreret drift i varierende omfang på hele arealet.

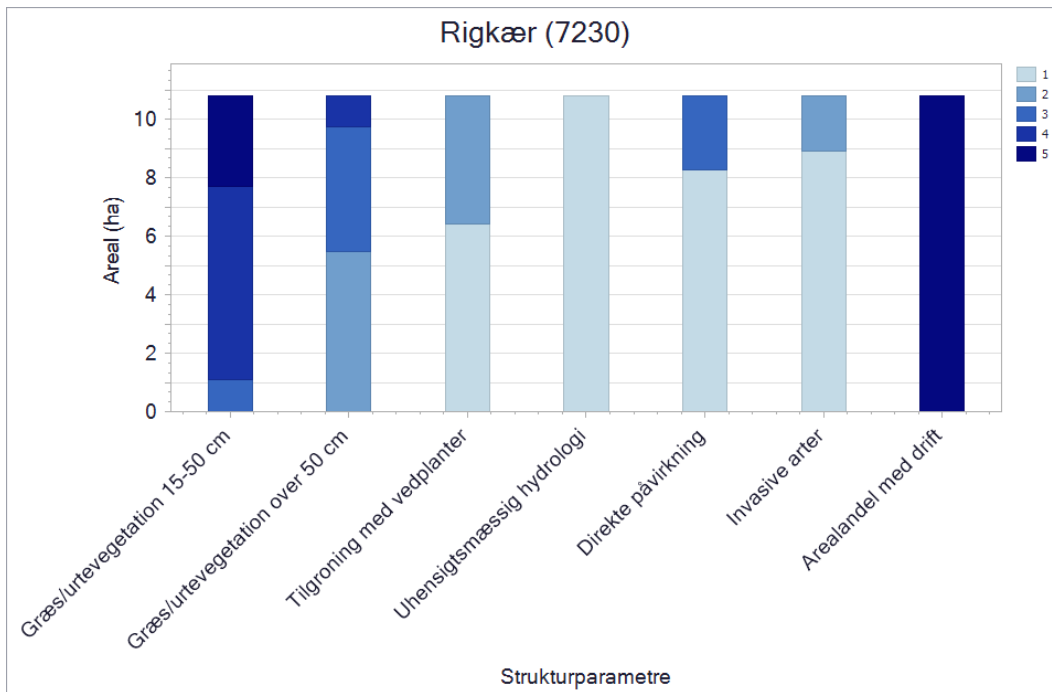

Figuren viser naturtypens strukturelle parametre, der blev registreret ved kortlægningen. For alle parametre går skalaen fra 1 til 5, hvor 1 generelt angiver den mindste grad af negativ påvirkning, fx mindst tilgroning, mindst arealandel, der er påvirket af gødsning, bedst hydrologi osv. Værdien 5 angiver den største grad af negativ påvirkning, fx størst tilgroning, størst arealandel, der er påvirket af gødsning, mest påvirket af uhensigtsmæssig hydrologi. Se afsnittets indledende gennemgang af de enkelte parametre for en mere detaljerede redegørelse.

*Rigkær (7230)* er først og fremmest betinget af intakt hydrologi med en tilstrækkelig mængde rent, baserigt fremsivende grundvand, der medfører mere eller mindre permanent vandmættet jordbund. Grundvandets indhold af jern og kalk binder fosfor i forbindelser, der ikke kan optages af planter, og der skabes gode vækstforhold for såkaldte nøjsomhedsplanter. Naturtypen er afhængig af vedvarende græsning, og under fravær af gødsning kan der udvikle sig knoldstrukturer med mulighed for udvikling af en artsrig vegetation af lavtvoksende urter og en rig mosflora.

I Natura 2000-området er der kortlagt knap 11 ha rigkær. Der er naturlig hydrologi på hele arealet med rigkær, som endvidere er i drift i form af afgræsning. Omkring 2/3 af arealet er fri for vedplanter, og på den resterende del er der kun spredte forekomster. Der er registreret direkte påvirkning fra landbrugsdrift og spredt forekomst af invasive arter på en mindre del af arealerne.



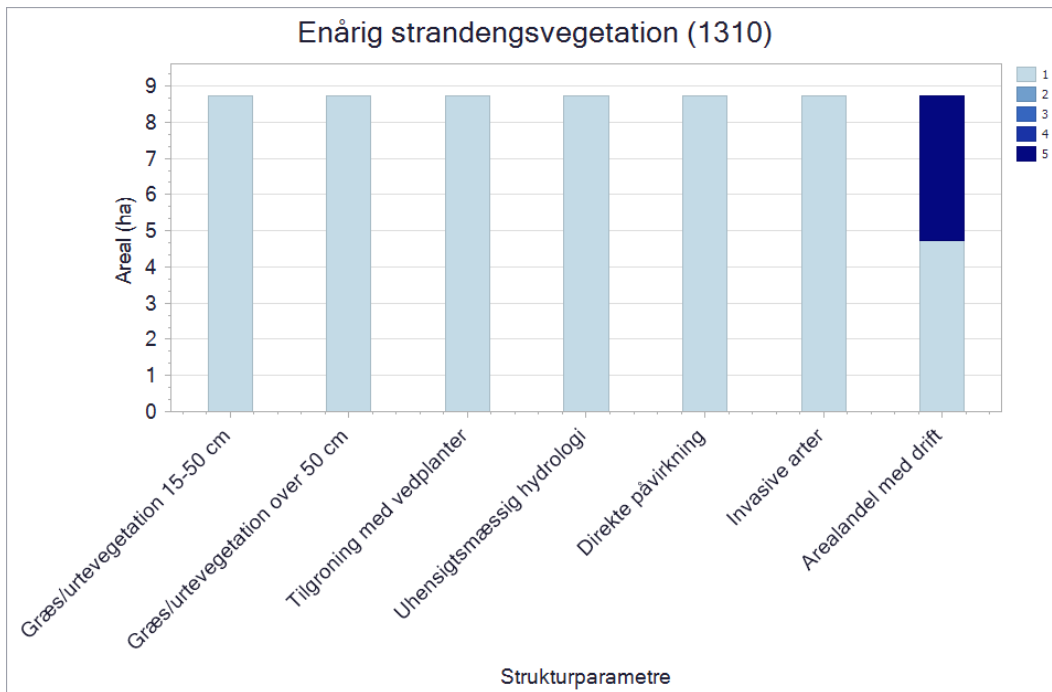

Figuren viser naturtypens strukturelle parametre, der blev registreret ved kortlægningen. For alle parametre går skalaen fra 1 til 5, hvor 1 generelt angiver den mindste grad af negativ påvirkning, fx mindst tilgroning, mindst arealandel, der er påvirket af gødsning, bedst hydrologi osv. Værdien 5 angiver den største grad af negativ påvirkning, fx størst tilgroning, størst arealandel, der er påvirket af gødsning, mest påvirket af uhensigtsmæssig hydrologi. Se afsnittets indledende gennemgang af de enkelte parametre for en mere detaljerede redegørelse.

*Enårig strandengsvegetation (1310)* forekommer ofte som kvellervade i loer eller saltpander eller i en tør variant på engmyretuer. Naturtypen er typisk betinget af græsning, men kan i visse tilfælde opretholdes af havets naturlige dynamik med jævnlige oversvømmelser, som er en forudsætning for naturtypen.

I Natura 2000-området er der kortlagt knap 9 ha med enårig strandengsvegetation. Det vurderes, at der ikke er trusler mod naturtypen i området. Knap halvdelen af det kortlagte areal afgræsses.

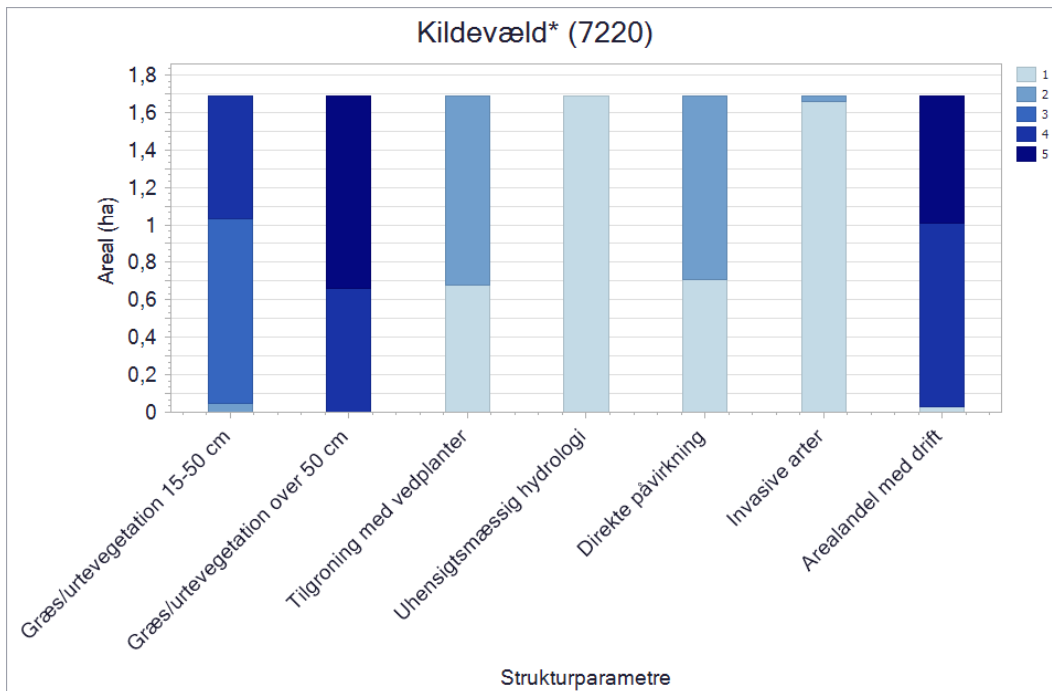

Figuren viser naturtypens strukturelle parametre, der blev registreret ved kortlægningen. For alle parametre går skalaen fra 1 til 5, hvor 1 generelt angiver den mindste grad af negativ påvirkning, fx mindst tilgroning, mindst arealandel, der er påvirket af gødskning, bedst hydrologi osv. Værdien 5 angiver den største grad af negativ påvirkning, fx størst tilgroning, størst arealandel, der er påvirket af gødskning, mest påvirket af uhensigtsmæssig hydrologi. Se afsnittets indledende gennemgang af de enkelte parametre for en mere detaljerede redegørelse.

*Kildevæld (7220)* findes i tilknytning til udstrømmende kalkholdigt eller hårdt grundvand, og er afhængig af rent grundvand for at udvikles optimalt. Intakt hydrologi med en rigelig mængde rent grundvand er således den væsentligste forudsætning for naturtypen. I lysåbne kildevæld findes en artsrig mos- og urtevegetation, og drift i form af græsning og rydning af opvækst vil typisk være nødvendig for at bevare kildens artsrige vegetation. Kildevæld i skov er derimod ofte med sparsom vegetation og er ikke driftsbetingede.

I Natura 2000-området er der kortlagt ca. 1.7 ha med kildevæld. Naturtypen er stort set fri for invasive arter og har en naturlig hydrologi. Naturtypen er truet af tilgroning med især høje græsser og urter, selvom der samtidig er konstateret pleje på hele det samlede areal. Arealet er kun i meget begrænset omfang direkte påvirket fra landbrugsdrift på tilstødende arealer.

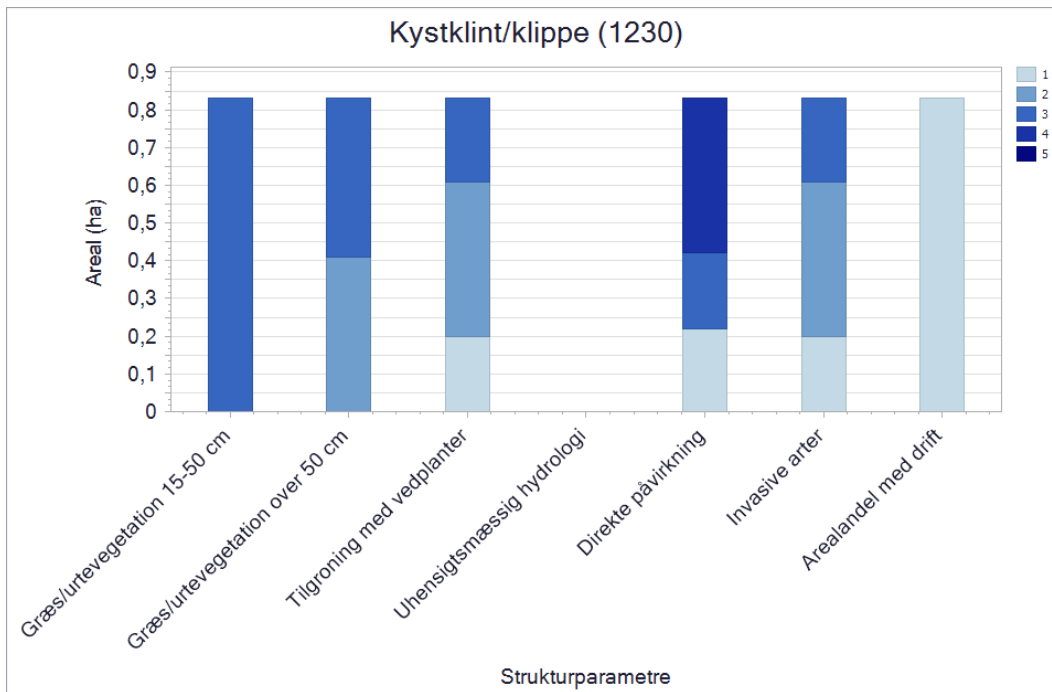

Figuren viser naturtypens strukturelle parametre, der blev registreret ved kortlægningen. For alle parametre går skalaen fra 1 til 5, hvor 1 generelt angiver den mindste grad af negativ påvirkning, fx mindst tilgroning, mindst arealandel, der er påvirket af gødsning, bedst hydrologi osv. Værdien 5 angiver den største grad af negativ påvirkning, fx størst tilgroning, størst arealandel, der er påvirket af gødsning, mest påvirket af uhensigtsmæssig hydrologi. Se afsnittets indledende gennemgang af de enkelte parametre for en mere detaljerede redegørelse.

*Kystklint (1230)* udvikles bedst, hvor der er naturlig dynamik uden kystbeskyttelse, og hvor der ikke sker påvirkning med næringsstoffer fra ovenfor liggende marker. Tæt på havet bliver klinten til stadighed påvirket af bølgerne, som skaber partier med erosion og skred og sikrer rede-muligheder for bl.a. digesvaler. Naturtypen er normalt ikke driftsbetinget.

I Natura 2000-området er der kortlagt ca. 0,8 ha med kystklint/klippe. Overvejende har arealerne en for naturtypen en relativt passende andel af mellemhøje græsser og urter samt vedplanter. Ca. 3/4 af områdets kystkliner er truet af direkte påvirkning fra landbrugsdrift på tilstødende arealer, og ca. 1/4 er truet af tilgroning med invasive arter.

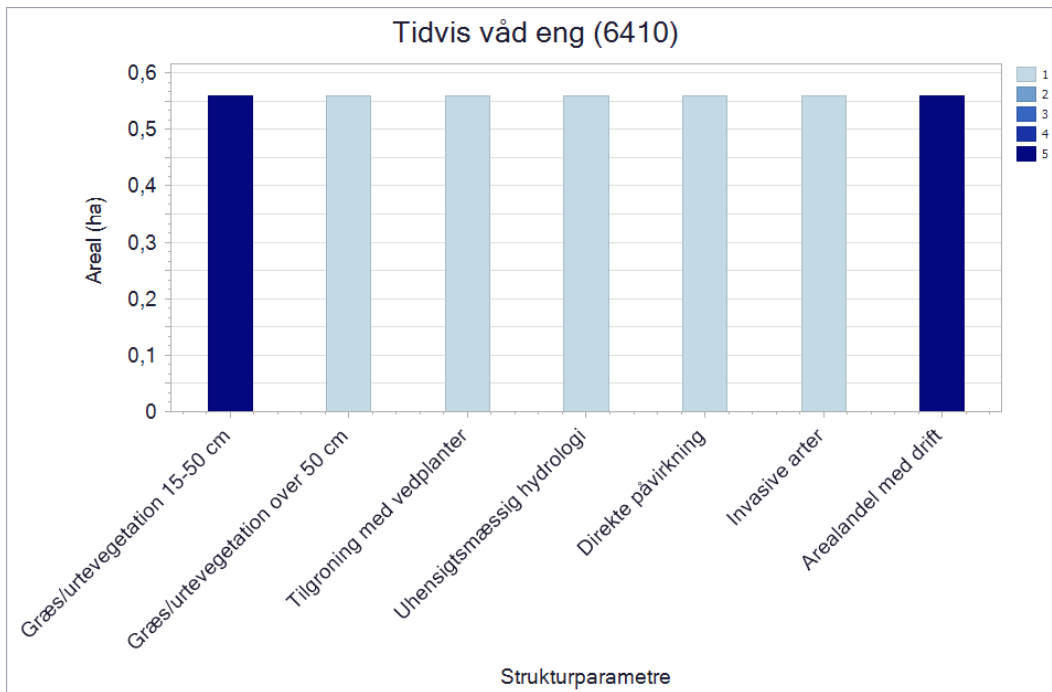

Figuren viser naturtypens strukturelle parametre, der blev registreret ved kortlægningen. For alle parametre går skalaen fra 1 til 5, hvor 1 generelt angiver den mindste grad af negativ påvirkning, fx mindst tilgroning, mindst arealandel, der er påvirket af gødskning, bedst hydrologi osv. Værdien 5 angiver den største grad af negativ påvirkning, fx størst tilgroning, størst arealandel, der er påvirket af gødskning, mest påvirket af uhensigtsmæssig hydrologi. Se afsnittets indledende gennemgang af de enkelte parametre for en mere detaljerede redegørelse.

*Tidvis våd eng (6410)* er først og fremmest betinget af næringsfattige forhold og en fluktuerende vandstand, og udvikles bedst hvor der er intakt hydrologi og fravær af gødskning. Naturtypen er græs- og urtedomineret og således afhængig af drift i form af høslæt eller græsning, men et moderat indslag af vedplanter kan være naturligt og ønskeligt på naturtypen.

Områdets tidvist våde enge, som kun udgør godt 0,5 ha, har en passende græs- og urtevegetationshøje for naturtypen, og hele arealet afgræsses. Arealerne er fri for invasive arter, og for direkte påvirkning fra landbrugsdrift på tilstødende arealer, og har endvidere en hensigtsmæssig hydrologi.

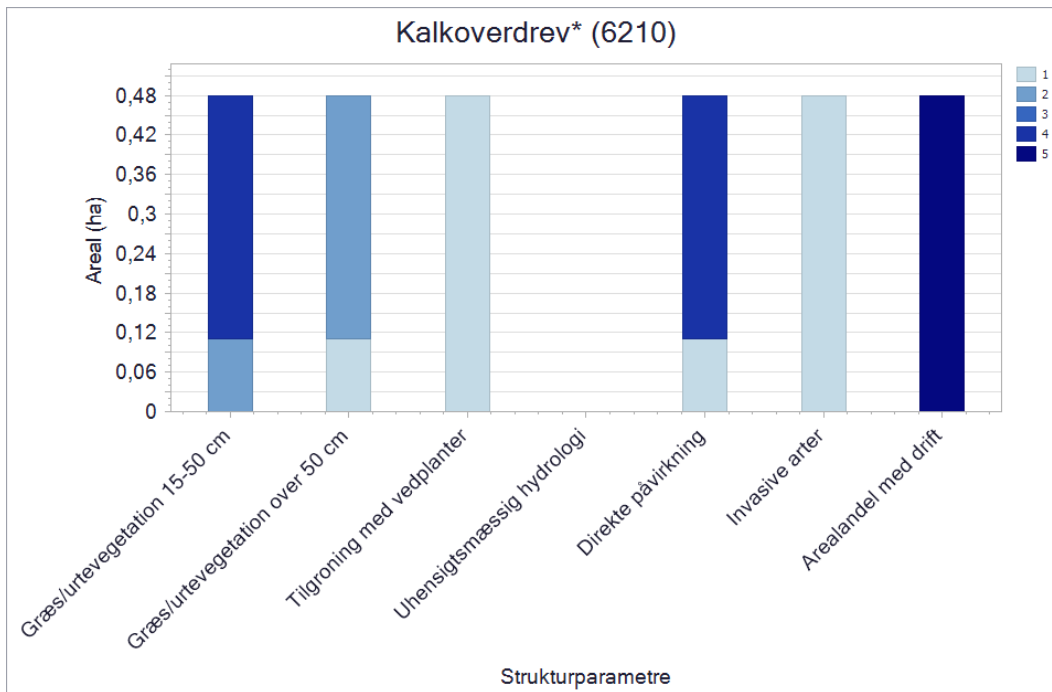

Figuren viser naturtypens strukturelle parametre, der blev registreret ved kortlægningen. For alle parametre går skalaen fra 1 til 5, hvor 1 generelt angiver den mindste grad af negativ påvirkning, fx mindst tilgroning, mindst arealandel, der er påvirket af gødskning, bedst hydrologi osv. Værdien 5 angiver den største grad af negativ påvirkning, fx størst tilgroning, størst arealandel, der er påvirket af gødskning, mest påvirket af uhensigtsmæssig hydrologi. Se afsnittets indledende gennemgang af de enkelte parametre for en mere detaljerede redegørelse.

*Kalkoverdrev (6210)* rummer en urtedomineret vegetation udviklet på veldrænet kalkrig (basisk) bund uden anden kulturpåvirkning end græsning. De ofte meget artsrige plantesamfund, der udvikler sig på gamle kalkoverdrev, er stærkt afhængige af en lang, stabil udvikling med konstant græsning og fravær af gødskning og uden isåning af kulturplanter. En vedvarende græsning skaber betingelser for positive strukturelementer som en urterig flora, myretuer, nedbidte træer og buske som evt. har fodposer. Et moderat indslag af vedplanter er således naturligt og ønskeligt på naturtypen.

Områdets to små kalkoverdrev, som udgør knap 0,5 ha er fri for invasive arter, og hele arealet bliver afgræsset. Arealerne har en for naturtypen relativt passende andel af middelhøje og høje græsser og urter, og 3/4 af arealet er truet af direkte påvirkning fra landbrugsdrift på tilstødende arealer. På trods heraf er arealerne i god tilstand bl.a. grundet et godt artsindeks.

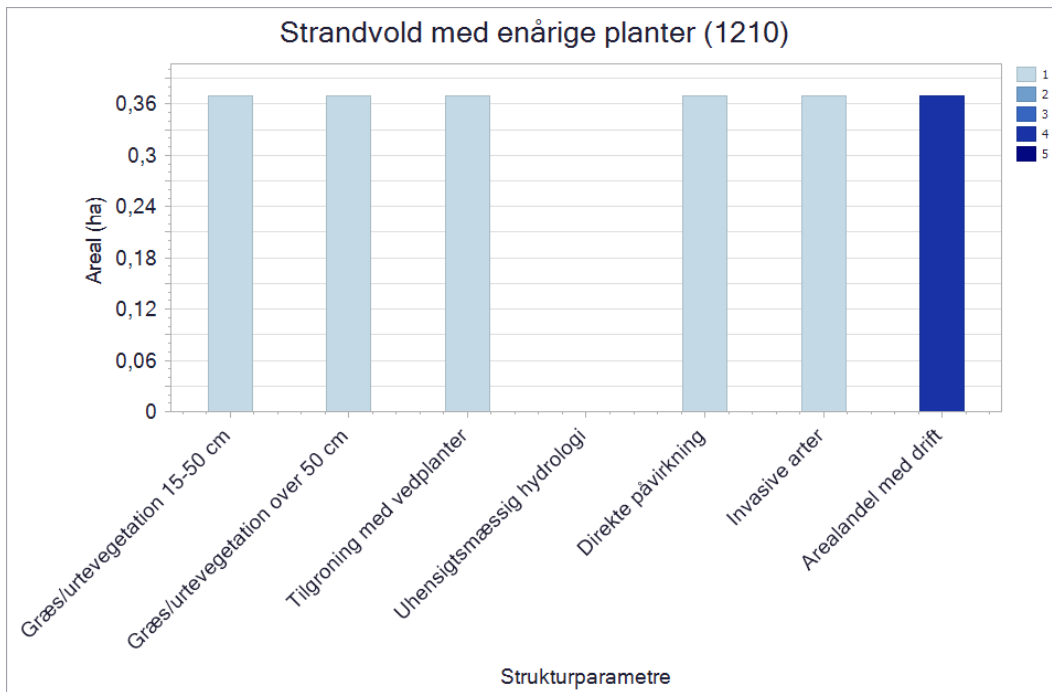

Figuren viser naturtypens strukturelle parametre, der blev registreret ved kortlægningen. For alle parametre går skalaen fra 1 til 5, hvor 1 generelt angiver den mindste grad af negativ påvirkning, fx mindst tilgroning, mindst arealandel, der er påvirket af gødskning, bedst hydrologi osv. Værdien 5 angiver den største grad af negativ påvirkning, fx størst tilgroning, størst arealandel, der er påvirket af gødskning, mest påvirket af uhensigtsmæssig hydrologi. Se afsnittets indledende gennemgang af de enkelte parametre for en mere detaljerede redegørelse.

*Strandvold med énårige planter (1210)* er generelt afhængig af kystens dynamik i form af bølgepåvirkningen, som kan danne strandvolde og rullestenskyster, hvorpå der i nogle tilfælde kan udvikles en artsrig flora af énårige plantearter. Naturtypen er dog generelt meget dynamisk og kan ændre udbredelse og artsindhold fra år til år. Naturtypen er normalt ikke driftsbetinget, men er naturligt næringsrig og ofte domineret af relativ højt voksende urter.

I Natura 2000-området er der kortlagt knap 0,4 ha strandvold med énårige planter. Naturtypen er fri for vedplanter og invasive arter og har endvidere en naturlig hydrologi. Det anses derfor, at der ikke er trusler mod naturtypen. Hele arealet er i drift.

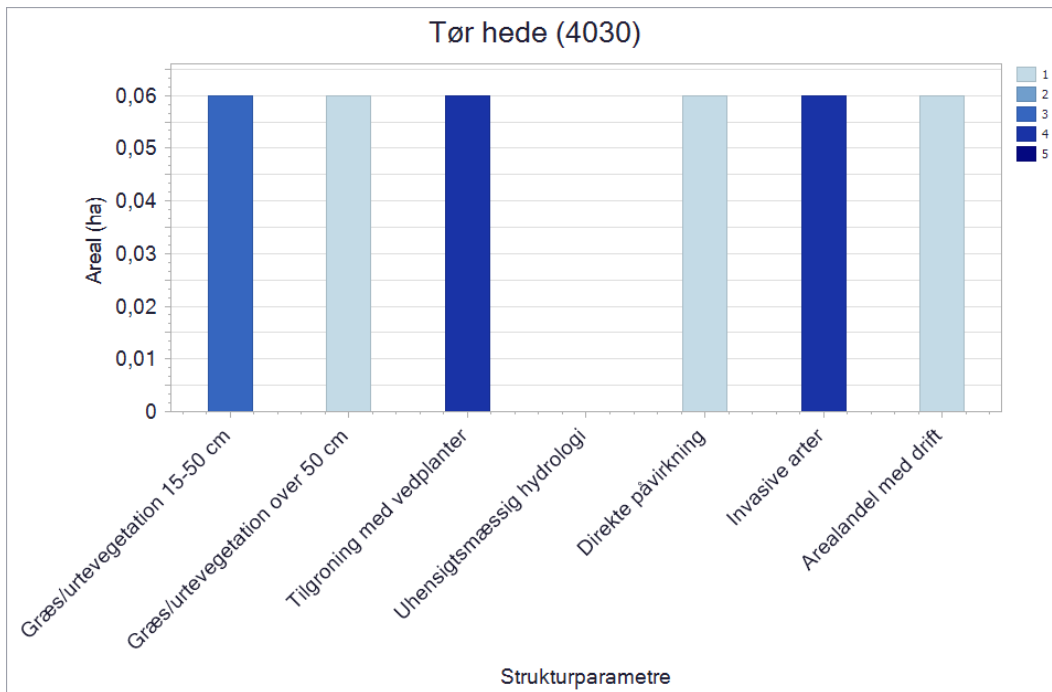

Figuren viser naturtypens strukturelle parametre, der blev registreret ved kortlægningen. For alle parametre går skalaen fra 1 til 5, hvor 1 generelt angiver den mindste grad af negativ påvirkning, fx mindst tilgroning, mindst arealandel, der er påvirket af gødsning, bedst hydrologi osv. Værdien 5 angiver den største grad af negativ påvirkning, fx størst tilgroning, størst arealandel, der er påvirket af gødsning, mest påvirket af uhensigtsmæssig hydrologi. Se afsnittets indledende gennemgang af de enkelte parametre for en mere detaljerede redegørelse.

*Tør hede (4030)* er afhængig af dynamik i form af græsning, afbrænding, tørveskrælning eller slæt, der vedligeholder lyngvegetationen, da den ellers naturligt gror til og omdannes til skovtyper på næringsfattig bund. Herudover er næringsfattige forhold en afgørende forudsætning for, at dværgbuskene ikke udkonkurreres af græsser og vedplanter, og det kan også være nødvendigt at bekæmpe tilgroning med invasive arter som glansbladet hæg, bjerg-fyr og andre arter af nåletræer.

Det meget lille areal med tør hede (0,06 ha) er ikke i drift, men har en relativt passende andel af middelhøj-høj græs/urtevegetation. Arealerne er ikke udsat for direkte påvirkning fra landbrugsdrift. Til gengæld er hele arealet truet af tilgroning med vedplanter og med invasive arter.

## 3.2 Områdets sø-natur

Ved overvågning af søer i NOVANA-programmet skelnes der mellem store søer over 5 ha og mindre søer og vandhuller under 5 ha. De store søer overvåges i forbindelse med programmets sø-overvågning, og for denne gruppe er der endnu ikke udviklet et tilstandssystem i forhold til naturtilstand. Der er således alene foretaget en bestemmelse af naturtypen for de store søer. De mindre søer og vandhuller under 5 ha overvåges i NOVANA-programmets naturovervågning, og for de mange søer i denne gruppe er der udover en bestemmelse af de enkelt søers naturtype også foretaget en beregning af søernes naturtilstand.

For de små søer under 5 ha, der er kortlagt i området, er naturtyperne generelt karakteriseret ved kystlaguner og strandsøer (1150) der er brakvandssøer afsnøret fra havet, og udgør dermed en overgangszone mellem de indenlandske søer og kysthabitaterne.

### 3.2.1 Søer under 5 ha

Søer under 5 ha kortlægges og der foretages en beregning af søernes tilstand i forbindelse med NOVANA-programmets kortlægning af vandhuller og småsøer.

Søer under 5 ha er naturtypekortlagt og på baggrund af vegetation og en kombination af en række strukturparametre i og omkring søen er de enkelt søers tilstand beregnet. Metoden er beskrevet i den tekniske anvisning, der kan ses på DCE Aarhus universitets hjemmeside. I de Natura 2000-områder, hvor der er foretaget kortlægning af levesteder for vandhulsarterne stor vandsalamander og klokkefrø, er der samtidig foretaget kortlægning af de pågældende søers naturtype og tilstand. For et mindre antal søer kortlagt i perioden 2007-2012 er der ikke foretaget en beregning af naturtilstanden.

I en række Natura 2000-områder er alle eller stort set alle småsøerne blevet kortlagt og søernes tilstand er blevet beregnet. I andre områder, typisk de meget store områder med et stort antal småsøer, er kortlægningen ikke fuldt dækkende. Der vil i disse områder således være et antal søer, der ikke er undersøgt. Der er sket et skift i vurderingen af småsøernes naturtype mellem denne og den tidligere kortlægning. Tidligere kunne en enkelt eller nogle få planter være afgørende for fastsættelse af naturtypen. I den seneste kortlægningsrunde er det valgt, at naturtypebestemmelsen foretages på baggrund af den samlede sø-tilknyttede flora og de fysiske forhold i og omkring søerne. Det præsenterede datamateriale i figuren nedenfor vil især være indsamlet i perioden 2013-2018, men vil også kunne indeholde kortlægningsdata fra tidligere år for de småsøer, der ikke er blevet genkortlagt i denne overvågningsperiode.

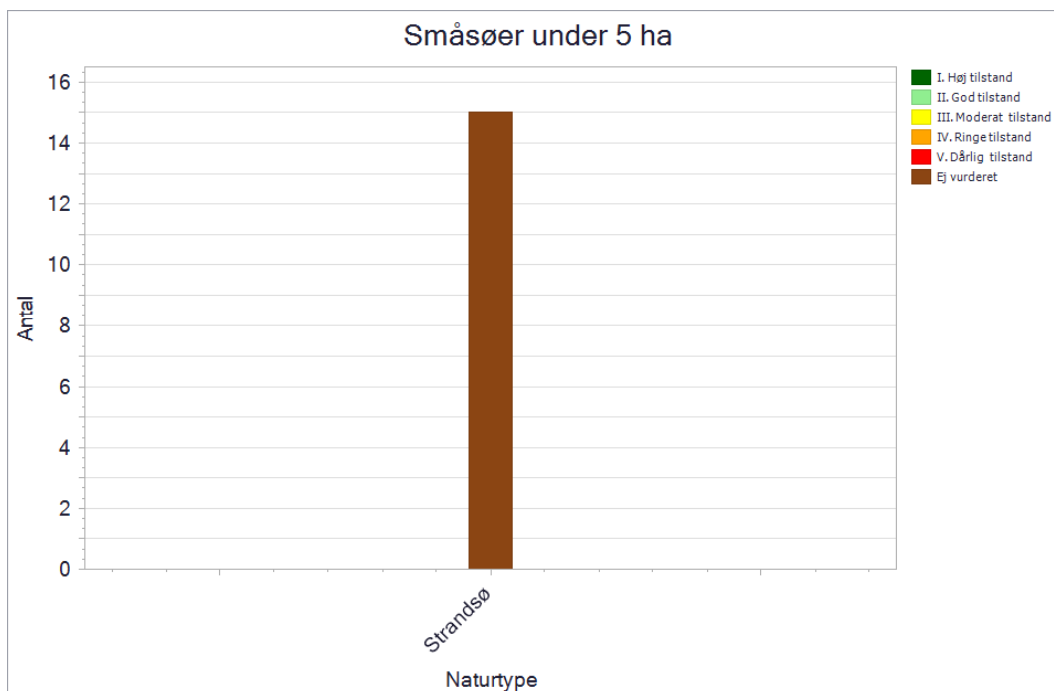

Figuren viser antal og tilstand af de kortlagte småsøer under 5 ha i området. Tilstandsklasserne er angivet med en farveskala.

I Natura 2000-området er der kortlagt i alt 15 småsøer under 5 ha. Søerne er kortlagt som strandsøer (1150), disse saltpåvirkede, kystnære strandengssøer er der endnu ikke beregnet tilstand for.

### 3.2.2 Foreløbig vurdering af negative påvirkninger (trusler mod naturtilstanden)

Der kan ikke vurderes trusler for søer der endnu ikke er beregnet tilstand for.



### 3.2.3 Søer over 5 ha

I forbindelse med Miljøstyrelsens overvågning af miljøtilstanden som grundlag for vandområdeplanerne indsamles der for de store søer en lang række miljødata. Der er således i alle større søer gennem flere overvågningsperioder systematisk indsamlet data om søernes miljøtilstand og naturindhold. Det drejer sig bl.a. om udvikling i sigtddybde, indhold af klorofyl a, totalfosfor og total-kvælstof, og undersøgelser af søernes undervandsvegetation. På baggrund af data er der i forbindelse med vandplanlægningen foretaget en vurdering af miljøtilstand og målopfyldelse for søerne. På baggrund af den registrerede plantevækst i søerne er der endvidere foretaget en identifikation af søernes naturtypeindhold. Oplysninger herom kan findes på Miljøstyrelsens hjemmeside i de basisanalyser, der udarbejdes forud for vandområdeplanerne.

I dette område er der to store søer over 5 ha, søerne er kortlagt som laguner (1150). Nedenfor gennemgås søerne. Alle søer over 5 ha er omfattet af vandområdeplanerne og man kan læse mere om dem på Miljøstyrelsens hjemmeside.

#### Strandsø ved Trædemark Odde

Strandsøen ved Trædemark Odde er en lavvandet sø på 7,4 ha og har en maxdybde på 30 cm. Søen er kortlagt som en lagune (1150). Vegetationen i søen er præget af saltindholdet i søen, da det er en blanding af ferskvands og marine plantearter. Der er registreret syv plantearter i alt i søen. Der er ikke lavet fiskeundersøgelser i søen i sidste planperiode. Miljømålet for strandsøen ved Trædemark Odde er en god økologisk tilstand. I basisanalysen for vandområdeplaner 2021-2027 er søen vurderet til at have en moderat økologisk tilstand på grund af indholdet af fytoplankton.

#### Strandsø ved Mågeodde

Strandsøen ved Mågeodde er en lavvandet sø på 9,1 ha og har en maxdybde på ca. 40 cm. Søen er kortlagt som en lagune (1150). Vegetationen i søen er præget af saltindholdet i søen, da det er en blanding af ferskvands og marine plantearter. Der er registreret otte plantearter i alt i søen. Der er ikke lavet fiskeundersøgelser i søen i sidste planperiode. Miljømålet for strandsøen ved Mågeodde er en god økologisk tilstand. I basisanalysen for vandområdeplaner 2021-2027 er søen vurderet til at have en moderat økologisk tilstand på grund af indholdet af fytoplankton.

## 3.3 Områdets vandløbsnatur

I Danmark findes der to vandløbshabitatnaturtyper: "Vandløb med vandplanter" og "Vandløb med tidvis blottet mudder med enårige planter". Specielt den første naturtype er vidt udbredt i de danske vandløb, og langt de fleste vandløbsstrækninger vil kunne henføres til denne naturtype. Den anden naturtype er meget sjældent forekommende, og naturtypen vil oftest kun registreres på korte vandløbsstrækninger, normalt i perioder med lav vandstand, hvor naturtypens karakteristiske arter vil kunne etablere sig langs de mudrede vandløbsbredder. I år med dårlige vækstbetingelser eller høj vandstand kan naturtypen helt mangle.

I NOVANA-programmet er de to vandløbsnaturtyper kortlagt i vandløb i de habitatområder, hvor naturtyperne indgår i de pågældende områders udpegningsgrundlag. Der er endnu ikke i NOVANA-programmet udviklet et tilstandssystem til vandløbsnaturtyperne. Der vil således alene blive omtalt naturtypernes aktuelle forekomst på de kortlagte vandløbsstationer i områderne. Det er på nuværende tidspunkt ikke muligt at udtale sig om vandløbsnaturtypernes udbredelse i vandløbene. Kortlægningen er foretaget i de vandløb, der er omfattet af vandområdeplanerne, hvor der også kan findes flere oplysninger om vandløbenes økologiske tilstand.

Naturtype	Naturtype nr.	Længde (km)
Vandløb med vandplanter	3260	0,07

Tabellen viser længden af de kortlagte vandløbsnaturtyper.

I dette område findes der ca. 828 m vandløb, der er omfattet af vandområdeplanen for Jylland og Fyn. Habitatnaturtypen vandløb med vandplanter (3260) er registreret på 70 m i området.

### 3.4 Områdets marine natur

I Danmark forekommer 8 marine habitatnaturtyper. De fem typer, bugter og vige (1160), rev (1170), sandbanke (1110), laguner og strandsøer (1150) og vadeflader (1140) forekommer i flere Natura 2000-områder i Danmark, mens boblerev (1180), flodmundinger (1130) og havgrotte (8330) kun forekommer i få Natura 2000-områder.

For de marinenaturtyper der er kortlagt i området, er naturtyperne generelt karakteriseret ved at kystlaguner og strandsøer (1150) er brakvandssøer afsnøret fra havet, og udgør dermed en overgangszone mellem de indenlandske søer og kysthabitaterne. Bugter og vige (1160) er lavvandede områder med begrænset fersk påvirkning, og udgør dermed størstedelen af fjordene i de indre farvande.

De marine naturtyper er på nuværende tidspunkt kortlagt én eller to gange. Resultatet af kortlægningen af områdets marine naturtyper ses af nedenstående tabel.

Naturtype	Naturtype nr.	Kortlægningsår	Kortlagt areal
Kystlaguner og strandsøer	1150	2004	13 ha
Bugter og vige	1160	2004	159 ha

Tabellen viser arealet af de kortlagte havnaturtyper

Kystlaguner og strandsøer (1150) findes som en integreret del af strandengen. Arealerne er helt eller delvist afskærmet fra havet af strandvolde, strandenge, klitter mv. Der forekommer dog en vis udveksling af vand, evt. i forbindelse med højvande. Saltholdigheden er varierende.

Ved Mågerodde findes naturtypen bugter og vige (1160), der indeholder en spredt bundflora af almindelige algearter og et veludviklet dyreliv med forekomst af muslinger, snegle og børsteorm, der udgør fødegrundlaget for rastende fugle.

#### 3.4.1 Foreløbig vurdering af negative påvirkninger (trusler mod naturtilstanden)

Generelt er mange af de marine naturtyper påvirket af næringsstofbelastningen, hvor indsatser for denne påvirkning varetages i Vandområdeplanerne. Ligeledes kan der være påvirkning fra menneskelige forstyrrelser fx i form af fiskeri og sejllads. I nedenstående behandles data for to grupper af fiskeri:

- Fiskeri med bundsløbende redskaber (bundtrawl, bomtrawl, snurrevod og muslingeskrabere)
- Fiskeri med ikke bundsløbende fiskeriredskaber (garn, pelagiske redskaber, som er pelagisktrawl og not, samt andre passive redskaber)

Fiskeri med bundsløbende redskaber (bundtrawl, bomtrawl, snurrevod og muslingeskrabere) vurderes generelt at have en påvirkning på havbundens tilstand, herunder på bundvegetationen og dyreliv.

Fiskeri med ikke bundsløbende redskaber som fx med pelagiske trawl og not (fiskeri målrettet organismer i de frie vandmasser) kan i sjældne tilfælde have bifangster af havfugle og marine

havpattedyr (primært sæler). Pelagiske trawl og not kan skade boblerev, der rejser sig fra havbunden og op i vandsøjlen. I garnredskaber kan der forekomme bifangster af både havpattedyr og fugle. Omfanget af bifangster afhænger af, hvilke redskaber der anvendes, hvor der fiskes, samt hvilke dybder, der fiskes på.

Nedenstående kort illustrerer registrerede positioner for danske fartøjer, som fisker med henholdsvis bundsløbende redskaber og ikke bundsløbende fiskeriredskaber (pelagisk trawl og not, garn og andre passive redskaber) fra 2013 til 2018 i området. De viste positioner på kortene er de positioner, der logges, når et fartøj sejler med en given hastighed, hvor det antages, at fiskeriet kan foregå. Således viser figurene ikke nødvendigvis fiskeri, idet der kan være punkter, hvor der sejles ved denne hastighed, men hvor der ikke foretages fiskeri fx ved havneindsejlinger. Datapunkter over fx rev og boblerev kan udtrykke fiskeri på figurene, men hvor der reelt ikke er tale om fiskeri. Det har ikke været muligt at frasortere de datapunkter, hvor der ikke foregår fiskeri. Data viser ikke områdets eventuelle fiskeritryk fra udenlandske fiskere eller eventuel anden fiskeri fra både uden positionsloggere.

Området er beliggende indenfor 3 sømilegrænsen, hvor det kun er tilladt for danske fiskefartøjer at udøve fiskeri.

For positionsdata med fiskeri med bundsløbende redskaber (bundtrawl, bomtrawl, snurrevod og muslingeskrabere) er data til fiskeriintensitet fremkommet ved positionslogging vha. enten AIS (Automatic Identification System) data, VMS data (Vessel Monitoring System) data eller Black Box-data (BB) samt logbøger i perioden fra 2013-2018. Forskellen mellem de tre data typer er primært det tidsinterval, hvormed fiskefartøjets position og hastighed registreres og dermed, hvor præcist man kan kortlægge de potentielle havbundspåvirkning fra redskaberne.

- BB data er de mest præcise, da de sendes hver 10. sekund. Disse anvendes kun af muslingefiskere.
- VMS er et obligatorisk fiskerikontrolsystem for alle fartøjer over 12 meter, som skal sende én gang i timen.
- AIS er et obligatorisk sikkerhedssystem for alle fartøjer over 15 meter, dog anvender flere fartøjer under 15 meter også AIS sikkerhedssystemet, som sender i real tid dog med variabel intervaller.

Der kan forekomme fiskeri fra fartøjer under 12 m, som ikke har nogen af disse datasystemer, og dermed kan potentielt fiskeri ikke vises for disse fartøjer.

For bundsløbende fiskeriredskaber er arealet af den havbund, der kan påvirkes ved hver enkelt bundsløbende fiskeriindsats ('swept area' eller aftrykket per trawltræk), estimeret ved brug af metoder udviklet af Eigaard et al. (2016, 2017), hvor informationer om de enkelte fartøjers fiskeriaktivitet fra BB, AIS eller VMS kobles med informationer om de anvendte redskaber (type, antal og størrelse af redskab) fra logbøger. I denne analyse er det potentielle aftryk for Natura 2000-området vist i kvadrater af 100 x 100 m for perioden 2013-2018, og viser hvor mange gange kvadraten kan være påvirket. En fiskeriintensitet på 2 betyder således, at hele kvadraten kan være påvirket af bundsløbende redskaber to gange i løbet af perioden. I praksis kan en fiskeriintensitet på 2 også opnås ved, at eksempelvis halvdelen af kvadraten kan være påvirket, hvad der svarer til fire gange.

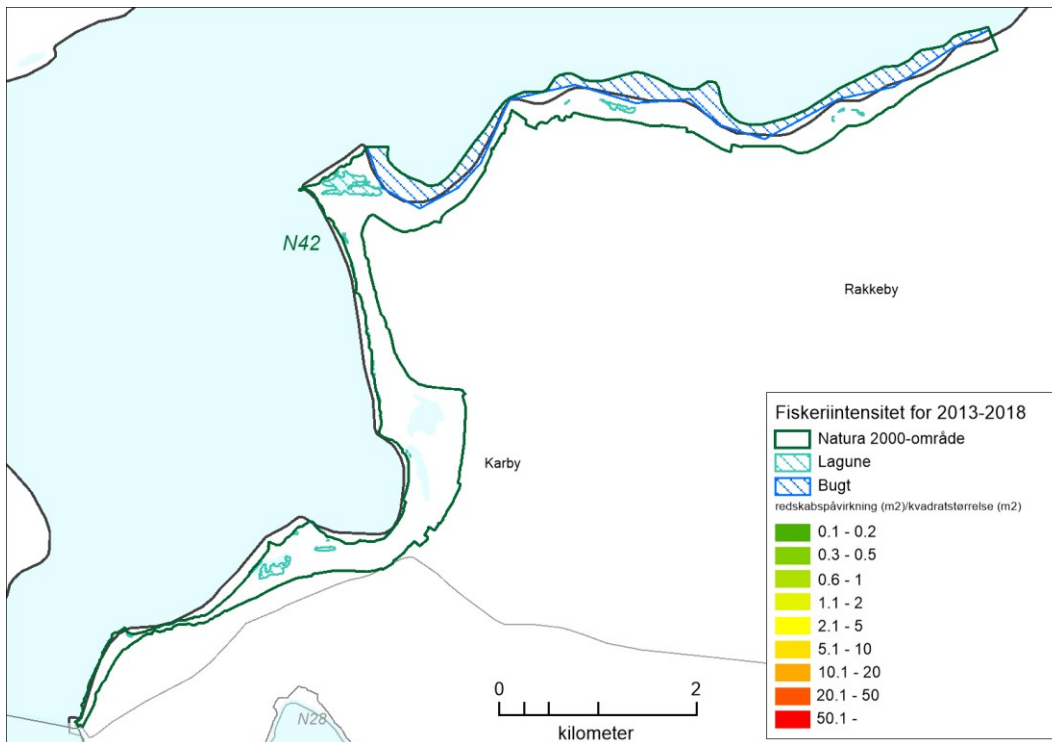

Kort over potentiel fiskeriintensitet med bundsløbende fiskeriredskaber og de kortlagte marine habitatnaturtyper. På kortet ses den potentielle fiskeriintensitet af bundsløbende fiskeriredskaber i 100 x 100 meter felter i en 6 årig periode (2013-2018). Kortet viser endvidere afgrænsningen af de kortlagte marine habitatnaturtyper, som forekommer i Natura 2000-området.

Fiskeri med ikke bundsløbende redskaber er opgjort for garn, pelagisk trawl inklusiv notfiskeri og andre passive redskaber, så som ruser, tejner, liner og bundgarn. Denne type af fiskeri er vist på nedenstående kort med AIS og VMS data. VMS data fremgår mindre hyppigt i forhold til AIS data, da disse kun skal sendes én gang i timen fra fartøjer over 12 meter. AIS data er vist med varierende hyppighed, da de kan sendes helt ned til hvert andet sekund. De viste punkter på kortet er de positioner, der logges, når et fartøj sejler med en given hastighed, hvor det antages, at fiskeriet kan foregå. Således kan der være punkter, hvor der sejles ved denne hastighed, men hvor der ikke foretages fiskeri fx ved havneindsejlinger. Datapunkter over fx boblerev kan udtrykke fiskeri på figurene, men hvor der reelt ikke er tale om fiskeri. Det har ikke været muligt at frasortere de datapunkter, hvor der ikke foregår fiskeri.

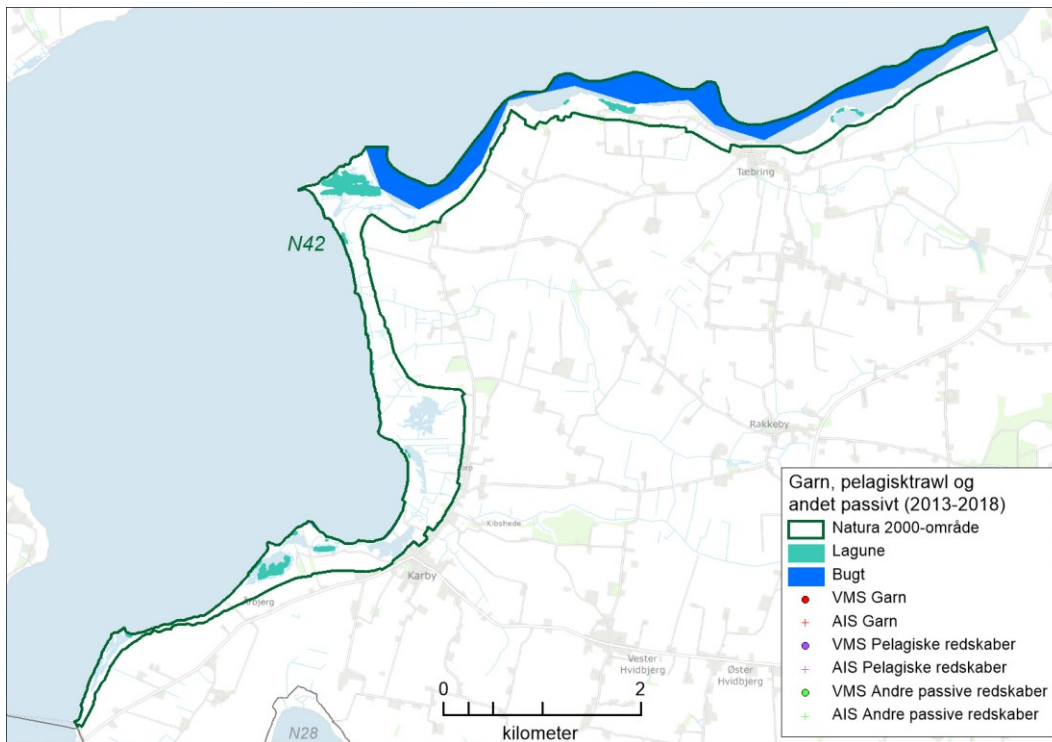

Kort over fiskerifartøjer med ikke bundslæbende fiskereredskaber med garn, pelagiske redskaber, som er pelagisktrawl og not, samt andre passive redskaber, og de kortlagte marine habitatnaturtyper i Natura 2000-området i en 6 årig periode (2013-2018).

Der er ikke registreret positionsdata for fiskerifartøjer med erhvervsmæssigt fiskeri i området og på habitatnaturtyperne. Dette udelukker ikke, at der kan forekomme fiskeri fra fartøjer uden VMS- eller AIS-sender samt fritidsfiskeri.

## 4. Områdets habitatarter

I NOVANA-programmet overvåger Miljøstyrelsen forekomst og udbredelse af en lang række arter. Forekomst af de overvågede arter i dette habitatområde er beskrevet nedenfor.

Overvågningsmetoderne er tidligere beskrevet i basisanalysens afsnit om datagrundlag. Inden for området er der desuden foretaget kortlægning af egnede levesteder for enkelte arter. For de arter, der lever i søer, er kortlægningen foretaget ved registrering af relevante biologiske og strukturelle forhold i områdets småsøer. Artskortlægning kan findes på Miljøministeriets [MiljøGIS](#) og i [Danmarks Naturdata](#).

### Odder

Odderen lever i tilknytning til vandområder, og findes i såvel stillestående som i rindende vand. Arten kan findes i både saltvand og ferskvand, og foretrækker især uforstyrrede vandløb, søer, moser og fjordområder, med gode skjulesteder i form af tæt vegetation. Odderens udbredelse i Danmark er blevet overvåget på landsplan i det nationale overvågningsprogram i 2004, 2011-2012 og seneste igen i 2017. Arten blev i 2017 fundet i 332 10x10 km kvadrater mod hhv. 293 og 251 i 2011-2012 og 2004. Samlet set har odderen øget sin udbredelse markant over de ca. 15 år den er overvåget i NOVANA-programmet, og har nu etableret en egentlig ynglebestand både på Fyn og i Vestsjælland. Hvis bestanden på Sjælland på lang sigt skal sikres er det afgørende, at arten formår at genkolonisere de egnede levesteder mod sydøst.

I dette Natura 2000-område blev der i 2017 registreret spor efter odder på en lokalitet i området ved udløbet af Votborg Å. Arten blev ikke registreret i området ved sidste overvågning i 2011. Det vurderes dog, at arten benytter området i langt større grad end illustreret ved overvågningen, og ud fra områdets karakter med mange små vandløb og strandsøer, og uforstyrrede skjulesteder vurderes der at være gode muligheder for artens fortsatte forekomst i området. Der vurderes således umiddelbart ikke at være trusler for artens forekomst i området



Fund af odder i området.

## 5. Områdets fuglearter

De fuglearter, der indgår i fuglebeskyttelsesområdernes udpegningsgrundlag, er kort beskrevet nedenfor. Overvågningsmetode er beskrevet tidligere under basisanalysens dataafsnit.

Resultaterne fra NOVANA-programmets fugleovervågning ses i tabellerne under henholdsvis yngle- og trækfuglene neden for. For mere detaljeret beskrivelse af overvågningsmetode og resultater for de enkelte arter henvises til de tekniske anvisninger på DCE Aarhus Universitets hjemmeside. Artskortlægning kan findes på Miljøministeriets [MiljøGIS](#) og i [Danmarks Naturdata](#).

### 5.1 Ynglefugle

Fuglebeskyttelsesområde 25 - Mågerodde og Karby Odde

Ynglefugle 2004-2012										
	2004	2005	2006	2007	2008	2009	2010	2011	2012	
Klyde			2	11						
Dværgterne						2				2
Havterne			48	23		0				12

Ynglefugle 2013-2019							
	2013	2014	2015	2016	2017	2018	2019
Klyde		10			9		5
Dværgterne			0		1		0
Havterne			7		8		6

Forekomst af ynglefugle på udpegningsgrundlaget. Antal ynglepar optalt ved NOVANA-overvågningen 2004–2019. Årene 2017-19 indgår i det igangværende overvågningsprogram. Der er alene medtaget data indsamlet af Miljøstyrelsens NOVANA-program.

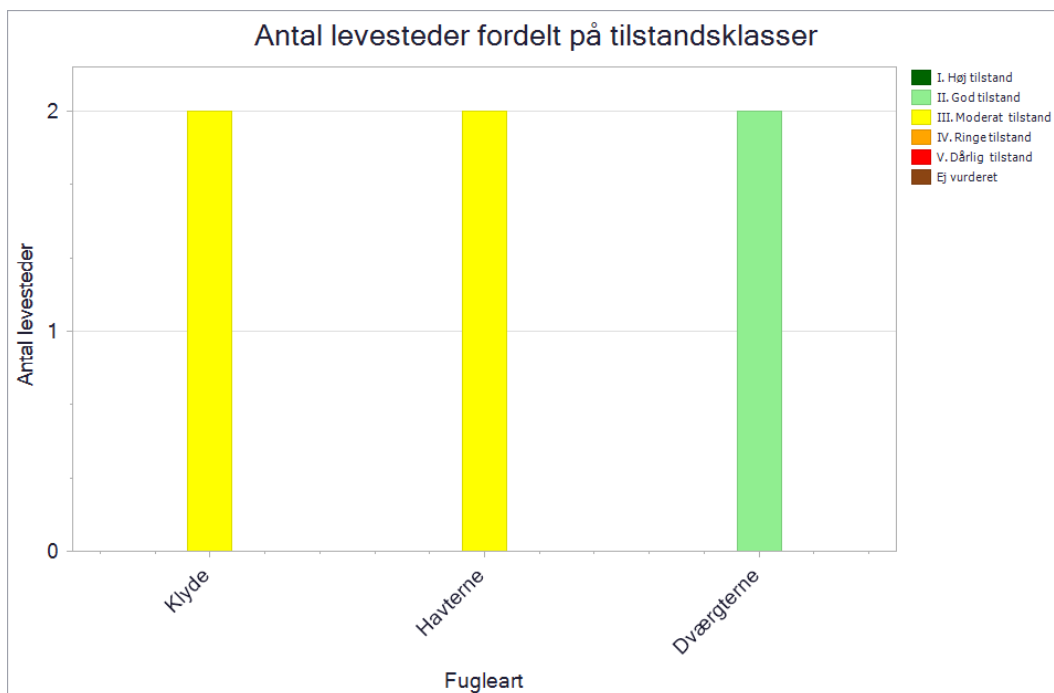

Figuren viser antal og tilstand af de kortlagte levesteder for ynglefugle. Tilstandsklasserne er angivet med en farveskala.

## Klyde

Klyden yngler hovedsageligt i kolonier primært langs lavvandede fjordkyster og i salte eller brakke kystlaguner, hvor der findes slikvader og åbne enge med kort vegetation. I sjældne tilfælde træffes den også ynglende på egnede lokaliteter ved ferskvand. Klyde findes udbredt over hele landet med undtagelse af Bornholm. Rederne placeres ofte på småøer, gerne hvor de er i sikkerhed for ræve og andre rovdyr. Arten er trækfugl, der overvintrer i Sydvesteuropa og i Vestafrika. Klyden blev totalfredet i Danmark i 1922, hvorefter bestanden var i fremgang i gennem en lang årrække. De seneste år har den dog igen været i tilbagegang. I NOVANA-programmet overvåges klyde af Miljøstyrelsen nu hvert andet år i de fuglebeskyttelsesområder, hvor arten indgår i de pågældende områders udpegningsgrundlag. Endelig overvåges artens ynglebestand landsdækkende én gang i hver overvågningsperiode. Yngleforekomsten af klyde blev senest overvåget i 2019 og der er gennemført landsdækkende overvågning af alle de kolonirugende arter i hele landet i 2019.

I fuglebeskyttelsesområde nr. 25 blev der i 2019 registreret 5 ynglepar. Bestanden i området er forholdsvis stabil med 2 til 11 par i overvågningsperioden 2004-2019. I 2019 blev klyderne registreret med 3 par i områdets midterste del og 2 par i den sydlige del ved Karby Odde. Yngleområderne er meget let tilgængelige og derfor sårbart over for prædation og forstyrrelser i det hele taget. Det kan derfor være svært for arten at opretholde en bestand i området.

Der er kortlagt to levesteder for klyde i område F25. Begge de kortlagte levesteder er i moderat tilstand, da områderne er let tilgængelige for ræv og andre rovdyr, som må anses for den primære trussel. Området ved Mågerodde er til gengæld relativt uforstyrret, har en lille forekomst af hættemåger og et passende græsningstryk. Lokaliteten ved Karby Odde er mindre uforstyrret af menneskelig aktivitet, men her blev også registreret forekomst af hætte-måger, god hydrologi og passende strukturer som følge af afgræsning.

Levestederne for klyde i F25 er generelt vurderet til at være moderate, selvom vegetationsstrukturen de fleste steder tilgodeser artens behov for at fastholde en ynglebestand. Ynglebestanden vurderes dog, at være negativt påvirket af prædation fra især landlevende rovdyr samt i mindre grad af forstyrrelse fra mennesker.



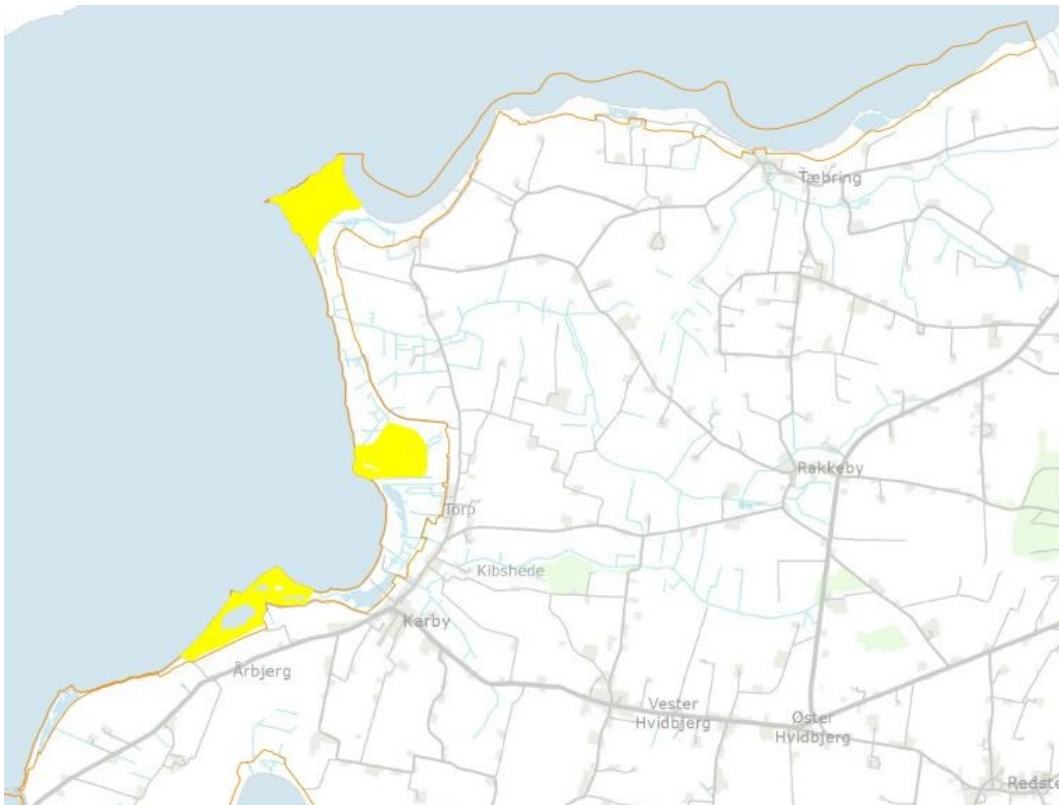

Tilstand af kortlagte levesteder for klyde. Tilstanden er angivet med en farveskala: mørkegrøn= høj, lysegrøn= god, gul= moderat, orange= ringe, rød= dårlig og grå= ej vurderet. Den orange streg angiver fuglebeskyttelsesområdets grænse.

### Dværgterne

Dværgterne yngler i Danmark i langt overvejende grad på åbne vegetationsløse og stenede strande. Dværgterne er trækfugl, som overvintrer langs Vestafrikas kyster. Dværgterne yngler oftest i kolonier, men træffes også solitært ynglende. Arten er udbredt langs kysterne over det meste af landet på nær Bornholm. Ynglebestanden af dværgterne har formentligt været stabil i antal siden 1980, mens antallet af ynglekolonier i samme periode er faldet betydeligt. Største trussel for den danske ynglebestand vurderes at især at være prædation fra rovdyr i ynglekolonierne samt bortskylning af reder i forbindelse med ekstreme højvander i yngletiden. Artens valg af ynglelokalitet på strande betyder også flere steder en væsentlig forstyrrelse fra menneskelig færdsel i yngletiden. I NOVANA-programmet overvåges dværgterne af Miljøstyrelsen nu hvert andet år i de fuglebeskyttelsesområder, hvor arten indgår i de pågældende områders udpegningsgrundlag. Endelig overvåges artens landsdækkende én gang i hver overvågningsperiode. Yngleforekomsten af dværgterne blev senest overvåget i 2017 og der er gennemført landsdækkende overvågning af alle de kolonirugende arter i hele landet i 2019.

I Fuglebeskyttelsesområde nr. 25 blev der i både 2009 og 2012 registreret to par ynglende dværgterner. Siden 2012 er der kun registreret en enkelt forekomst af ynglende Dværgterne - i 2017. Dværgterne er som de andre kolonirugende kystfugle sårbare over for prædation og forstyrrelser, og engene ved Karby Odde, hvor dværgterner tidligere blev registreret, er meget let tilgængelige for både rovdyr og mennesker. Det kan derfor være svært for arten at opretholde en bestand i området.

I fuglebeskyttelsesområde nr. 25 er der kortlagt to potentielle levesteder for dværgterne - begge i god tilstand. Levestederne for dværgterne overlapper delvist med levestederne for klyde og havterne, men mens levestederne for klyde og havterne overvejende ligger på de græssede strandenge, findes levestederne for dværgterne fortrinsvist på de stenede strandvolde. Også dværgterne er sårbar overfor prædation, og da levestederne i området er let tilgængelige for ræv og

andre rovdyr må det anses for den største trussel. Især den sydlige del af området er også påvirket af menneskelige forstyrrelser. Til gengæld har begge levesteder gode strukturer mht. vegetation og andel af bart sand/sten.

Levestederne for dværgterne i F25 er generelt vurderet til at være gode, da vegetationsstrukturen de fleste steder tilgodeser artens behov for at fastholde en ynglebestand. Ynglebestanden vurderes dog, at være negativt påvirket af prædation fra især landlevende rovdyr samt i mindre grad af forstyrrelse fra mennesker.



Tilstand af kortlagte levesteder for dværgterne. Tilstanden er angivet med en farveskala: mørkegrøn= høj, lysegrøn= god, gul= moderat, orange= ringe, rød= dårlig og grå= ej vurderet. Den orange streg angiver fuglebeskyttelsesområdets grænse.

### Havterne

Havterne yngler i Danmark overvejende på små ubeboede øer og sandrevler med sparsom vegetation. Arten er trækfugl, som overvintrer i åbentvandsbæltet omkring Antarktis. Havternen er Danmarks almindeligst ynglende terneart og forekommer i kolonier spredt langs de danske kyster og fjorde undtagen på Bornholm. Den danske ynglebestand har både i antal og i udbredelse været for nedadgående siden 1990'erne, og arten er forsvundet fra flere tidligere kendte ynglepladser. Største trussel for den danske ynglebestand vurderes at være prædation fra rovdyr på ynglepladserne samt bortskyning af reder i forbindelse med ekstreme højvander i yngletiden. I NOVANA-programmet overvåges havterne af Miljøstyrelsen hvert andet år i de fuglebeskyttelsesområder hvor arten indgår i de pågældende områders udpegningsgrundlag. Endelig overvåges artens landsdækkende én gang i hver overvågningsperiode. Yngleforekomsten af havterne blev senest overvåget i 2017 og der er gennemført landsdækkende overvågning af alle de kolonirugende arter i hele landet i 2019.

I fuglebeskyttelsesområde nr. 25 er bestanden af havterne gået tilbage i perioden 2006 til 2012, hvor der blev registreret 12 par. Efterfølgende blev antallet af ynglepar yderligere reduceret, og bestanden har siden 2015 været nogenlunde stabil. I 2019 blev der registreret 6 par i området.

Forekomsterne af ynglepar findes på hhv. Mågerodde og Karby Odde. Yngleområderne er meget let tilgængelige og derfor sårbare over for prædation og forstyrrelser i det hele taget. Det kan derfor være svært for arten at opretholde en bestand i området.

Der er kortlagt to levesteder for havterne i område F25. Begge de kortlagte levesteder er i moderat tilstand, da områderne er let tilgængelige for ræv og andre rovdyr, som må anses for den primære trussel. Området ved Mågerodde er relativt uforstyrret, har en lille forekomst af hættemåger og et passende græsningstryk. Lokaliteten ved Karby Odde er mindre uforstyrret af menneskelig aktivitet, men her blev også registreret forekomst af hættemåger, god hydrologi og passende strukturer som følge af afgræsning.

Levestederne for havterne i F25 er generelt vurderet til at være moderate, selvom vegetationsstrukturen de fleste steder tilgodeser artens behov for at fastholde en ynglebestand. Ynglebestanden vurderes dog, at være negativt påvirket af prædation fra især landlevende rovdyr samt i mindre grad af forstyrrelse fra mennesker.



Tilstand af kortlagte levesteder for havterne. Tilstanden er angivet med en farveskala: mørkegrøn= høj, lysegrøn= god, gul= moderat, orange= ringe, rød= dårlig og grå= ej vurderet. Den orange streg angiver fuglebeskyttelsesområdets grænse.

## 5.2 Trækfugle

### Fuglebeskyttelsesområde 25 - Mågerodde og Karby Odde

Trækfugle 2004-2017		2004 - 2009	2010	2011	2012	2013	2014	2015	2016	2017
Kortnæbbet gås			0	0	700	0	0	8	0	0
Lysbuget knortegås		790	0	925	63	0	35	130	0	0

Trækfugle på udpegningsgrundlaget i dette fuglebeskyttelsesområde. Trækfuglearterne antal er optalt i NOVANA-programmet. I perioden 2004-2009 vises den største forekomst gennem perioden. For perioden 2010-2017 vises der årlige data.

### **Kortnæbbet gås**

Kortnæbbet gås yngler på Svalbard og overvintrer i Nordvesteuropa bl.a. Danmark, hvor den ofte ses fouragerende på marker og enge, overvejende i Vest- og Nordjylland, men de seneste år er arten i stigende grad registreret i Østdanmark, bl.a. på Sydfalster. Antallet af kortnæbbet gås er gennem en lang årrække blevet optalt ved midvintertællinger i januar og fra 2004 også om foråret i marts. Bestanden af kortnæbbet gås har set i et længere perspektiv været stigende. De betydelige år-til-år udsving skyldes givetvis især forskelle mellem vinterens hårdhed og snefald. I NOVANA-programmet overvåges arten af DCE Aarhus Universitet. Der foretages optælling af bestandene mindst tre gange i hver overvågningsperiode i de fuglebeskyttelsesområder, hvor kortnæbbet gås som trækfugle indgår i de pågældende områders udpegningsgrundlag.

I fuglebeskyttelsesområde nr. 25 findes et meget lille datagrundlag for kortnæbbet gås, og det er derfor ikke muligt på nuværende tidspunkt at udtale sig om artens aktuelle forekomst i området. Kortnæbbet gås anvender de fjordnære strandengsarealer som fourageringsområder i løbet af dagen, og arten overnatter periodisk på områdets vandflader. Områdets karakter med lavvandede fjordområder og strandenge tilgodeser generelt artens behov, og der vurderes ikke at være trusler mod artens forekomst i området.

### **Lysbuget knortegås**

Lysbuget knortegås yngler på Svalbard og Nordgrønland. I Danmark træffes de som træk- og vintergæster ved kystnære, lavvandede områder med undervandsvegetation og på strandenge, og den seneste årrække også på landbrugsjorde nær kysterne. Lysbuget knortegås er følsom overfor eutrofieringsbetingede reduktioner i udbredelsen af undervandsvegetation, men har klaret sig ved at kolonisere nye egnede levesteder i Danmark de sidste 40 år. Limfjords-området er samlet set det vigtigste område for lysbuget knortegås i Danmark, hvor bestanden af gæs flytter fra den østlige del og længere mod vest i søgen efter føde. På forårstrækket på vej mod yngleområderne samles det meste af bestanden i Limfjordsområdet inden de i den sidste uge af maj trækker mod Arktis. Der har gennem en lang årrække været to optællinger af lysbuget knortegås og siden 2005 er bestanden blevet optalt hele tre gange årligt. Igennem hele perioden siden 1981 har bestanden været støt stigende så bestanden nu vurderes til ca. 10.000 individer af denne tidligere meget sjældne gåseart. I NOVANA-programmet overvåges lysbuget knortegås af DCE Aarhus Universitet. Der foretages optælling af bestandene mindst tre gange i hver overvågningsperiode i de fuglebeskyttelsesområder, hvor den som trækfugle indgår i de pågældende områders udpegningsgrundlag.

I fuglebeskyttelsesområde nr. 25 har lysbuget knortegås en meget fluktuerende bestand i optællingsperioden 2004-2017, hvilket ifølge DCE skyldes den relativt ekstensive overvågning der er foretaget af området de senere år. Det er derfor ikke muligt på nuværende tidspunkt at udtale sig om gæssenes aktuelle forekomst i området. Lysbuget knortegås ses primært fouragere på kystnære ålegræsbede og på strandengene ved halvøen Mågerodde, der er den mest uforstyrrede del af fuglebeskyttelsesområdet. Områdets karakter med lavvandede fjordområder tilgodeser generelt gæssenes behov for uforstyrrede raste, fouragerings- og overnatningspladser, og der vurderes ikke umiddelbart at være trusler for gæssenes forekomst i området.

## 6. Indsatser i området

Der er en 6-årig (12-årig for skovbevoksede fredskovpligtige arealer) rullende planlægning og gennemførelse af indsatserne i Natura 2000-områderne. Der udarbejdes først basisanalyser med faktuel viden om området. Disse følges op af Natura 2000-planer med beskrivelse af mål og indsatser. Herefter udarbejdes handleplaner, hvorefter der gennemføres indsatser for at nå de mål, der er sat i planerne. Det betyder, at der udarbejdes basisanalyser til den næste generation af planer, mens indsatserne for at opfylde den gældende plan er ved at blive gennemført.

Den anden generation af Natura 2000-planer blev udsendt i april 2016, de opfølgende handleplaner udkom i 2017, og gennemførelse sker frem mod udgangen af 2021. Statslige lodsejere har enten udarbejdet særlige drifts- og plejeplaner eller har andre forvaltningsplaner, som opfylder Natura 2000-planernes krav til indsats

I forhold til indsatserne i første planperiode (2010-2015) har både Naturstyrelsen og Forsvaret orienteret om, at de indsatser, som skulle gennemføres på deres arealer, er gennemført. I forbindelse med udarbejdelse af handleplaner for 2016-2021, har kommunerne redegjort for gennemførte indsatser beskrevet i første planperiode i forhold til deres myndighedsområde. Kommunernes redegørelse for dette område kan ses i bilag 1. I kommunernes redegørelse lægges der vægt på de indsatser, der ikke har været finansieret via Landdistriktsprogrammet eller andre tilskudsordninger.

Indsatsen efter den gældende plan (2016-2021) er ikke nødvendigvis afspejlet i de data, der ligger til grund for denne basisanalyse, dels fordi flere af indsatserne endnu ikke var igangsat ved gennemførelsen af dataindsamlingen (dataindsamling i perioden 2016-2019), og dels fordi naturens økologiske træghed medfører, at resultatet i naturtilstanden i de fleste tilfælde først kan erkendes efter en årrække. Hertil kommer, at en række plejekrævende naturtyper er afhængige af en fortsat indsats.

I den anden generation af Natura 2000-planer blev der fokuseret på indsatser, der kan sikre områdernes robusthed samt sammenkædning af naturarealer. Dette var en overbygning på de første Natura 2000-planer der fastlagde rammerne for en række grundlæggende handleplanteiltag, som fx rydninger, forbedrede hydrologiske forhold og iværksættelse af plejetiltag som fx græsning. LIFE-projekter, projekter og indsatser med tilskud fra landdistriktsordningerne (LDP) og andre tilskudsordninger samt kommunale/statslige projekter bidrager til at gennemføre både første og anden Natura 2000-plan.

I nedenstående tabel ses et overblik over de tiltag, der er igangsat eller gennemført i perioden 2010-2019 i området, og som er finansieret via landdistriktsprogrammet eller anden tilskudsordning. Der kan være ansøgt om flere typer af indsats på det samme areal. Dette gør sig specielt gældende i forbindelse med igangsætning af naturpleje – fx både rydning og forberedelse til græsning med hegnssætning. Ordningerne Rydning, Forberedelse til afgræsning, Hydrologi, afgræsning samt sammenhæng har været specielt rettet mod Natura 2000-områder. Øvrige ordninger har været landsdækkende. Tabellen viser alene de arealer, der ligger i Natura 2000-områder (både dem, der har været udpeget i hele perioden og de nye, der er kommet til med grænsejusteringen i 2018.)

Type af indsats	Sum af Areal i ha
Forberedelse til afgræsning	170
Græsning/slæt	169
Lavbundsprojekter, Etableret	
Lavbundsprojekter, Forundersøgelse	
Hydrologiprojekter, Etableret	
Hydrologiprojekter, Forundersøgelse	
Natur og Miljø-projekter, etablering og genopretning	
Rydningprojekter	
Sammenhængende arealer	
Skovnaturtypebevarende drift og pleje	
Urørt skov	
<b>Alle indsatses samlet</b>	<b>241</b>

Tilskud til naturforbedring og naturpleje i området. Der kan være flere typer af indsats på det samme areal.

I Natura 2000-området er der indgået aftaler om tilskud til naturforbedring på betydelige arealer. Den primære naturplejeindsats har været tilsagn om midler til afgræsning på ca. 169 ha. Der er desuden givet tilsagn til forberedelse til afgræsning på ca. 170 ha.

Endelig er der vedtaget en forvaltningsplan for forvaltning af mink, mårhund og vaskebjørn i Danmark. Målet er at reducere skader forvoldt af de tre invasive rovdyr primært på populationer af kolonirugende og jordrugende fuglearter og sekundært på mindre pattedyr. Indsatsområderne ligger primært indenfor Natura 2000-områderne.

## 6.1 Indsatses på marine arealer

Området er beliggende indenfor 3 sømil-grænsen og dermed omfattet af bekendtgørelse om trawl- og vadfiskeri, som begrænser fiskeri med trawl og vod. Bekendtgørelsen er opdateret i 2019.

## 6.2 Indsatses i vandplaner

Med vandområdeplanerne og de tilhørende indsatsprogrammer gennemføres indsatses til opfyldelse af vandplanlægningens mål om god økologisk tilstand i vandløb, søer og kystvande. Disse indsatses bidrager tillige til at opfylde bevaringsmålsætningerne for akvatiske arter og naturtyper i overensstemmelse med de bevaringsmålsætninger, der fremgår af Natura 2000-planen for området. Vandområdeplanerne for 2015-2021 og de tilhørende bekendtgørelser med miljømål og indsatsprogrammer findes på Miljøstyrelsens hjemmeside. De konkrete indsatses, der skal gennemføres i planperioden 2015-2021, er sammenfattet i vandområdeplanernes kapitel 6.

Vandområdeplanernes indsatses omfatter både forebyggelse af yderligere forringelser, fx ved regulering af lokale kilder til forurening og genopretning af god tilstand, fx ved genslyngning af vandløb og fjernelse af spærringer. Kommunerne har ansvaret for gennemførelse af den del af indsatsen, som omfatter spildevandsudledninger og de fysiske forhold i vandløb og søer, herunder restaurering. Kommunerne skal koordinere indsatsen i de kommunale Natura 2000-handleplaner og Natura 2000-skovhandleplaner med indsatsen for vådområder og andre naturtyper, der med hensyn til deres vandbehov er direkte afhængige af vandøkosystemer og omfattet af vandområdeplanerne.

# 7. Litteratur

## 7.1 Anvendte EU-direktiver, love og bekendtgørelser

Rådets direktiv 92/43/EØF af 21. maj 1992 om bevaring af naturtyper samt vilde dyr og planter med senere ændringer (**Habitatdirektivet**).

<http://eur-lex.europa.eu/LexUriServ/LexUriServ.do?uri=OJ:L:1992:206:0007:0050:DA:PDF>

Europa-Parlamentets og Rådets direktiv 2009/147/EF af 30. november 2009 om beskyttelse af vilde fugle med senere ændring (**Fuglebeskyttelsesdirektivet**).

<http://eur-lex.europa.eu/LexUriServ/LexUriServ.do?uri=OJ:L:2010:020:0007:0025:DA:PDF>

Bekendtgørelse nr. 119 af 26. januar 2017 af lov om miljømål m.v. for internationale naturbeskyttelsesområder (**Miljømålsloven**).

<https://www.retsinformation.dk/Forms/R0710.aspx?id=186416>

Bekendtgørelse nr. 653 af 19. maj 2020 om klassificering og fastsættelse af mål for naturtilstanden i internationale naturbeskyttelsesområder (**målbekendtgørelsen**).

<https://www.retsinformation.dk/eli/lta/2020/653>

Bekendtgørelse nr. 1595 af 6. december 2018 om udpegning og administration af internationale naturbeskyttelsesområder samt beskyttelse af visse arter (**habitatbekendtgørelsen**).

<https://www.retsinformation.dk/eli/lta/2018/1595>

Bekendtgørelse nr. 1389 af 3. december 2017 om særlig fiskeriregulering i marine Natura 2000 områder for beskyttelse af revstrukturer (**Natura 2000-bekendtgørelsen**).

<https://www.retsinformation.dk/Forms/R0710.aspx?id=195198>

Bekendtgørelse nr. 1355 af 27. november 2018 om anvendelse af akustiske alarmer (pingere) i visse garnfiskerier (**pingerbekendtgørelsen**).

<https://www.retsinformation.dk/Forms/R0710.aspx?id=205353>

## 7.2 Anvendt faglitteratur

### Naturtyper

Fredshavn, J.R., Nygaard, B., Ejrnæs, R., Damgaard, C., Therkildsen, O.R., Elmeros, M., Wind, P., Johansson, L.S., Alnøe, A.B., Dahl, K., Nielsen, E.H., Pedersen, H.B., Sveegaard, S., Galatius, A. & Teilmann, J. (2019). Bevaringsstatus for naturtyper og arter – 2019. Habitatdirektivets Artikel 17-rapportering. Aarhus Universitet, DCE – Nationalt Center for Miljø og Energi, 52 s. Videnskabelig rapport fra DCE – Nationalt Center for Miljø og Energi nr. 340.

Fredshavn, J.R. (2012). Tilstandsvurdering af habitatnaturtyper 2010-11. NOVANA. Aarhus Universitet, DCE – Nationalt Center for Miljø og Energi, 32 s. - Videnskabelig rapport fra DCE - Nationalt Center for Miljø og Energi nr. 39

Fredshavn, J.R. & Nygaard, B. (2014). Tilstandsvurdering af ni habitatnaturtyper. Strandvolde, klinger, strandenge og kystklitter. Aarhus Universitet, DCE – Nationalt Center for Miljø og Energi, 28 s. - Videnskabelig rapport fra DCE - Nationalt Center for Miljø og Energi nr. 113.

Hansen, J.W. (red.) 2018: Marine områder (2016). NOVANA. Aarhus Universitet, DCE – Nationalt Center for Miljø og Energi, 140 s. - Videnskabelig rapport fra DCE - Nationalt Center for Miljø og Energi nr. 253.

Hansen J.W. & Høgslund S. (red.) 2019. Marine områder (2018). NOVANA. Aarhus Universitet, DCE – Nationalt Center for Miljø og Energi, 156 s. - Videnskabelig rapport fra DCE nr. 355.

Johansson, L.S., Søndergaard, M., Landkildehus, F., Kjeldgaard, A., Sortkjær, L. & Windolf, J. (2018). Søer 2016. NOVANA. Aarhus Universitet, DCE – Nationalt Center for Miljø og Energi, 84 s. - Videnskabelig rapport fra DCE - Nationalt Center for Miljø og Energi nr. 259.

Rasmussen, J.J., Andersen, D.K. & Alnøe, A.B. (2018). Vandløb 2016. Økologisk tilstand, miljøfremmede stoffer og tungmetaller samt naturtyper og arter. NOVANA. Aarhus Universitet, DCE – Nationalt Center for Miljø og Energi, 64 s. - Videnskabelig rapport fra DCE - Nationalt Center for Miljø og Energi nr. 260.

Nygaard B., Damgaard C., Nielsen K.E., Bladt J., Ejrnæs R. (2019). Terrestriske Naturtyper 2004-2016. NOVANA. Aarhus Universitet, DCE - Nationalt Center for Miljø og Energi.  
www.novana.au.dk.

Hansen J.W. & Høgslund S. (red.) (2019). Marine områder 2018. NOVANA. Aarhus Universitet, DCE Nationalt Center for Miljø og Energi, 156 s. - Videnskabelig rapport fra DCE nr. 355.

### Arter

Eigaard OR, Bastardie F, Breen M, Dinesen GE, Hintzen NT, Laffargue P et al. (2016). Estimating seabed pressure from demersal trawls, seines, and dredges based on gear design and dimensions. ICES J Mar Sci., 73(Suppl. 1), 27-43.

Eigaard, O.R., Bastardie, F., Hintzen, N.T., Buhl-Mortensen, L., Buhl-Mortensen P., Catarino, R. et al. (2017). The footprint of bottom trawling in European waters: Distribution, intensity, and seabed integrity. ICES J Mar Sci., 74(3): 847–865.

Fredshavn, J.R., & Søgaard, B. (2014). Levestedsvurdering for to paddearter. Stor vandsalamander og klokkefrø. Aarhus Universitet, DCE – Nationalt Center for Miljø og Energi, 26 s. - Videnskabelig rapport fra DCE - Nationalt Center for Miljø og Energi nr. 88.

Fredshavn, J. & Søgaard, B. (2014). Levestedsvurdering for eremit *Osmoderma eremita*. Aarhus Universitet, DCE – Nationalt Center for Miljø og Energi, 18 s. - Videnskabelig rapport fra DCE - Nationalt Center for Miljø og Energi nr. 89.

Miljø- og Fødevareministeriet, Miljøstyrelsen (2019). Kortlægning af Natura 2000-områder. Marin habitatkortlægning i Skagerrak og Nordsøen 2017-2019.

Sveegaard, S., Nabe-Nielsen, J. & Teilmann, J. (2018). Marsvins udbredelse og status for de marine habitatområder i danske farvande. Aarhus Universitet, DCE – Nationalt Center for Miljø og Energi, 36 s. - Videnskabelig rapport nr. 284.

Søgaard, B., Wind, P., Sveegaard, S., Galatius, A., Teilmann, J. Therkildsen, O.R., Mikkelsen, P. & Bladt, J. (2018). Arter 2016. NOVANA. Aarhus Universitet, DCE – Nationalt Center for Miljø og Energi, 40 s. - Videnskabelig rapport fra DCE - Nationalt Center for Miljø og Energi nr. 262.

Søgaard, B., Wind, P., Bladt, J.S., Mikkelsen, P., Therkildsen, O.R., Wiberg-Larsen, P., Johansson, L.S., Galatius, A., Sveegaard, S. & Teilmann J. (2016). Arter 2015. NOVANA. Aarhus Universitet,



DCE – Nationalt Center for Miljø og Energi, 126 s. - Videnskabelig rapport fra DCE - Nationalt Center for Miljø og Energi nr. 209.

### **Fugle**

Clausen, P., Petersen, I.K., Bregnballe, T. & Nielsen, R.D. (2019). Trækfuglebestande i de danske fuglebeskyttelsesområder, 2004 til 2017. Aarhus Universitet, DCE – Nationalt Center for Miljø og Energi, 308 s. - Teknisk rapport nr. 148.

Fredshavn, J.R., Pihl, S., Bregnballe, T. & Søgaard, B. (2014). Tilstandsvurdering af levesteder for ynglefugle. 16 Natura 2000 udpegningsarter. Aarhus Universitet, DCE – Nationalt Center for Miljø og Energi, 52 s. - Videnskabelig rapport fra DCE - Nationalt Center for Miljø og Energi nr. 114.

Holm, T.E., Clausen, P., Nielsen, R.D., Bregnballe, T., Petersen, I.K., Mikkelsen, P. & Bladt, J. (2018). Fugle 2018. NOVANA. Aarhus Universitet, DCE – Nationalt Center for Miljø og Energi, 136 s. - Videnskabelig rapport fra DCE - Nationalt Center for Miljø og Energi nr. 261.

Holm, T.E., Clausen, P., Nielsen, R.D., Bregnballe, T., Petersen, I.K., Mikkelsen P., Bladt, J., Kotzerka, J. & Søgaard, B. (2016). Fugle 2015. NOVANA. Aarhus Universitet, DCE – Nationalt Center for Miljø og Energi, 142 s. - Videnskabelig rapport fra DCE - Nationalt Center for Miljø og Energi nr. 210.

Petersen, I.K., Nielsen, R.D., Therkildsen, O.R. & Balsby, T.J.S. 2017. Fældende havdykænders antal og fordeling i Sejerøbugten i relation til menneskelige forstyrrelser. Aarhus Universitet, DCE – Nationalt Center for Miljø og Energi, 38 s. - Videnskabelig rapport fra DCE - Nationalt Center for Miljø og Energi nr. 239

Therkildsen, O.R., Andersen, S.M., Clausen, P., Bregnballe, T., Laursen, K. & Teilmann, J. (2013). Vurdering af forstyrrelsestrusler i NATURA 2000-områderne. Aarhus Universitet, DCE – Nationalt Center for Miljø og Energi, 174 s. - Videnskabelig rapport fra DCE - Nationalt Center for Miljø og Energi nr. 52.

### **Tekniske anvisninger i NOVANA-programmet**

<https://dce.au.dk/udgivelser/tekniske-anvisninger/>

Buttenschøn, R.M. et al. (2006). Tekniske anvisninger for kortlægning og registrering af skovnaturtyper og levesteder for skovlevende arter i Natura 2000 områder. Udarbejdet af Skov & Landskab.

## 8. Bilag 1

Status for gennemførte indsatser beskrevet i 1. planperiode. Fokus er indsatser gennemført for kommunale midler. Oversigten er hentet fra Natura 2000-handleplanen 2016-2021.

<b>Indsats</b>	<b>Privatejet</b>
Hegning	<i>375 ha oplyst om ordningen 190 ha realiseret</i>
Pleje af græs- og naturarealer	<i>375 ha oplyst om ordningen</i>

Indsatser gennemført af kommunen i N2000-området i perioden 2010-2015.





## Resume

Basisanalyse for Mågerødde og Karby Odde.

Basisanalysen sammenfatter landsdækkende, kvalitetssikrede data for de arter og naturtyper, som Natura 2000-området er udpeget af hensyn til. Basisanalysen indeholder en kortlægning af naturtyper og levesteder, en vurdering af naturtilstanden og en foreløbig vurdering af negative påvirkninger (trusler) mod en god naturtilstand.



Miljøstyrelsen  
Tolderlundsvej 5  
5000 Odense C

[www.mst.dk](http://www.mst.dk)